

Konsumentprisindex december 2024

Inflationstakten 1,5 procent i december

De åländska konsumentpriserna steg med 1,5 procent i december 2024 jämfört med december 2023, i november var ökningstakten 1,7 procent. I december inverkade högre priser inom huvudgruppen *restauranger och hotell* mest på den totala uppgången (med 0,3 procentenheter uppåt). Lägre priser inom huvudgrupperna *hälsovård* samt *utbildning* motverkade uppgången marginellt. Från november till december var konsumentpriserna i genomsnitt oförändrade.

Figur 1. Förändringar i konsumentprisindex under tolv månadersperioder

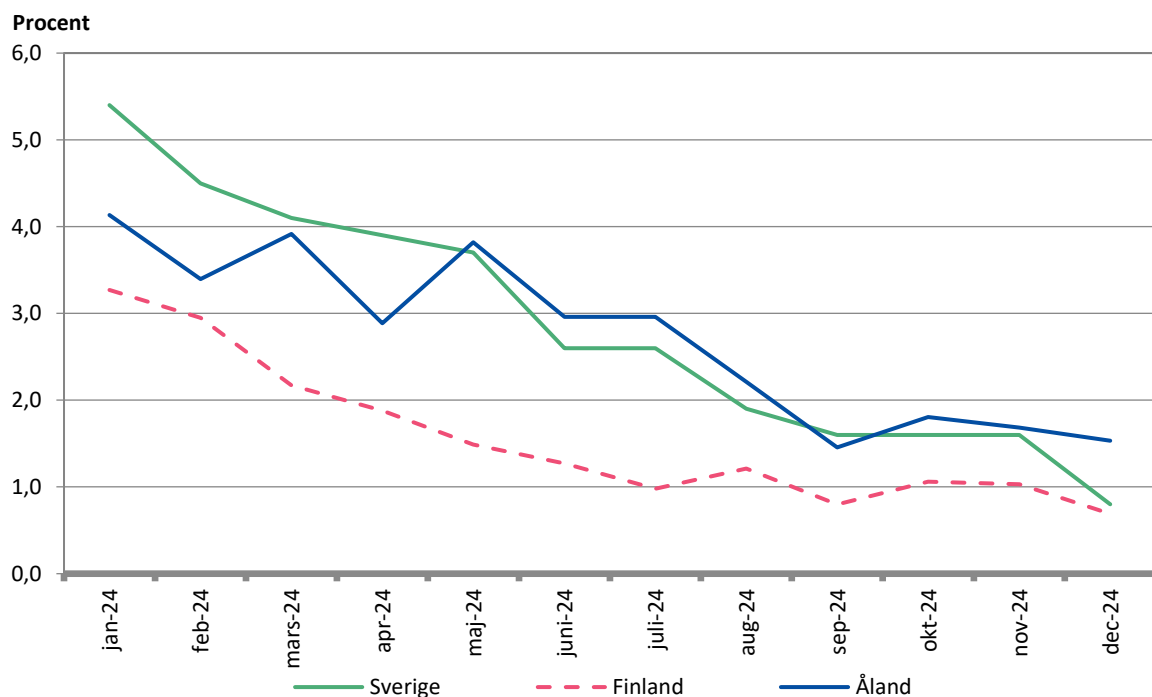

Beskrivning av statistiken

Detta statistikmeddelande innehåller uppgifter om konsumentprisernas utveckling på Åland. Statistiken är framtagen i samarbete med Statistikcentralen i Finland, som även bidrar med dataunderlag och expertis i beräkningen av indexet. Uppgifterna i meddelandet grundar sig på en omfattande månatlig urvalsbaserad prisinsamling på Åland genomförd av Statistikcentralen, kompletterad med vissa riksomfattande samt årligen insamlade prisuppgifter. Observera att de nyaste serierna är de officiella och de ökningstakter som de visar de mest korrekta. Vissa index med andra basår finns i detta meddelande, övriga äldre index finns att tillgå i databaserna på ÅSUB:s webbsida, <https://www.asub.ax/>.

Inflationstakten något lägre i Finland

De finländska konsumentpriserna steg med 0,7 procent i december 2024 jämfört med december 2023 (ökningstakten var 1,0 procent i november). I december steg konsumentpriserna jämfört med året innan mest på grund av högre *skötselvederlag*, dyrare *cigaretter* och *allmän sjukhusavgift*. Stegringen av konsumentpriserna jämfört med året innan dämpades mest på grund av att *genomsnittlig ränta på bostadslån, el och diesel* blev billigare. Från november till december sjönk konsumentpriserna i genomsnitt med 0,1 procent, vilket bland annat berodde på billigare *genomsnittlig ränta på bostadslån*.

I december steg de svenska konsumentpriserna enligt KPI på årsbasis i genomsnitt med 0,8 procent, vilket var en nedgång från 1,6 procent i november. Till den totala uppgången sedan december 2023 bidrog främst högre priser på *livsmedel och alkoholfria drycker, hyreslägenheter: hyra, samt rekreationstjänster och kulturella tjänster* (med 0,3 procentenheter uppåt vardera). Prisuppgångarna motverkades framförallt av lägre priser på *räntekostnader, bostadsrätt* (som påverkade inflationstakten nedåt med 0,4 procentenheter). Månadsförändringen från november till december var i genomsnitt 0,0 procent.

Harmoniserat index för konsumentpriser (HIKP) har utvecklats av EU som ett internationellt jämförbart mått på inflationen. Inflationstakten för EMU-länderna var i december estimerat till 2,4 procent (2,2 procent i november). Mätt med HIKP var Finlands ökningstakt på årsnivå 1,6 procent (1,7 procent i november) och Sveriges 1,6 procent (2,0 procent i november). Av EMU-länderna hade Kroatien preliminärt den snabbaste ökningstakten (med 4,5 procent) och Irland den långsammaste (med 1,0 procent). För EU länderna var ökningstakten i november 2024 ca 2,5 procent (2,3 procent i oktober), för G20 (består av 19 större ekonomier samt EU) var ökningstakten i november 2024 ca 5,7 procent (6,0 procent i oktober).

Hur konsumentprisindex används

Två exempel:

1. Förändringen av totalindex (2015=100) från december 2023 till december 2024:

$$\frac{125,11 - 123,22}{123,22} \times 100 = 1,5 \%$$

2. 500 mk i 1988 års penningvärde omräknat till motsvarande värde i euro 2024: konsumentprisindex (1985=100) år 1988: 111,8 och år 2024: 240,2

$$\frac{240,2}{111,8} \times 500 = 1\,074,07 \div 5,94573 = 180,64 \text{ euro}$$

Tabell 1. Procentuella förändringar månadsvis och i tolv månadersperioder, huvudgrupper

| Huvudgrupper | För Åland | | För Finland | |
|--|---------------|-------------|---------------|-------------|
| | Nov- 2023:12- | Dec 2024:12 | Nov- 2023:12- | Dec 2024:12 |
| 01 Livsmedel och alkoholfria drycker | -0,8 | 0,6 | -1,3 | 0,5 |
| 02 Alkoholfria drycker och tobak | 0,0 | 5,1 | 0,0 | 5,6 |
| 03 Kläder och skodon | 0,3 | 4,9 | -1,8 | 1,0 |
| 04 Bostäder, vatten, elektricitet, gas och övriga bränslen | -0,5 | 0,7 | -0,2 | -1,0 |
| 05 Inventarier, hushållsutrustning o rutinunderhåll | -0,1 | 0,1 | 1,2 | 0,5 |
| 06 Hälsovård | -0,2 | -0,5 | -0,3 | 2,4 |
| 07 Transport | 2,1 | 1,7 | 1,4 | -0,1 |
| 08 Kommunikationer | -0,1 | 3,0 | 0,0 | 2,8 |
| 09 Rekreation och kultur | 0,5 | 0,9 | 0,5 | 0,7 |
| 10 Utbildning | 0,0 | -0,5 | 0,0 | 5,2 |
| 11 Restauranger och hotell | -0,1 | 4,6 | 0,2 | 2,8 |
| 12 Diverse varor och tjänster | -0,7 | 1,4 | -0,4 | 1,8 |
| Totalindex | 0,0 | 1,5 | -0,1 | 0,7 |

Tabell 2. Konsumentprisindex för Åland 2015=100, huvudgrupper månadsvis

| | Total- index | Livs- medel och alkohol- drycker | Alkohol- haltiga drycker och tobak | Kläder och skodon | Bostäder, vatten, elektricitet , gas o övriga bränslen | Inven- tarier, hush.ut- rustn. o underhåll av bostaden | Hälso- vård | Trans- port | Kommun ikationer | Rekrea- tion och kultur | Utbild- ning | Restaura- nger och hotell | Diverse varor och tjänster |
|-------------|-----------------|--|--|-------------------------|---|--|----------------|----------------|---------------------|-------------------------------|-----------------|---------------------------------|----------------------------------|
| 0/00 | 1 000,0 | 135,8 | 43,2 | 43,8 | 285,6 | 41,5 | 42,3 | 139,9 | 26,5 | 86,4 | 2,1 | 73,2 | 79,7 |
| 2022 | 112,68 | 114,93 | 122,45 | 98,04 | 116,56 | 96,64 | 122,01 | 123,34 | 111,23 | 104,14 | 88,35 | 109,31 | 107,47 |
| 2023 | 121,51 | 127,34 | 127,34 | 100,15 | 129,50 | 100,54 | 120,23 | 122,86 | 115,26 | 109,48 | 92,92 | 114,24 | 127,52 |
| 2024 | 124,81 | 128,40 | 132,99 | 104,81 | 134,05 | 101,19 | 119,12 | 122,96 | 117,13 | 111,80 | 93,62 | 116,57 | 136,49 |
| 2023 | | | | | | | | | | | | | |
| Jan | 119,03 | 124,71 | 124,80 | 96,96 | 131,29 | 97,84 | 119,69 | 119,92 | 112,57 | 105,67 | 91,35 | 111,99 | 118,48 |
| Feb | 120,45 | 127,09 | 124,95 | 98,96 | 132,88 | 99,96 | 118,09 | 121,47 | 113,21 | 106,88 | 91,35 | 111,44 | 120,49 |
| Mar | 120,05 | 128,47 | 125,97 | 101,64 | 128,02 | 98,82 | 119,81 | 121,63 | 114,90 | 108,10 | 91,35 | 111,56 | 122,35 |
| Apr | 120,93 | 128,05 | 126,46 | 101,08 | 129,59 | 100,35 | 121,97 | 121,65 | 115,08 | 108,82 | 91,20 | 112,35 | 124,32 |
| Maj | 119,95 | 127,69 | 126,87 | 101,28 | 123,98 | 98,83 | 125,69 | 121,33 | 115,11 | 109,95 | 91,20 | 113,06 | 126,07 |
| Jun | 121,29 | 127,25 | 127,15 | 99,34 | 126,33 | 100,67 | 122,73 | 122,98 | 115,74 | 111,19 | 91,20 | 117,38 | 127,77 |
| Jul | 122,01 | 128,21 | 127,95 | 97,20 | 127,72 | 101,34 | 121,23 | 124,14 | 115,93 | 110,74 | 91,20 | 117,84 | 129,62 |
| Aug | 122,20 | 127,40 | 128,01 | 99,34 | 129,27 | 98,61 | 120,06 | 124,81 | 116,26 | 109,16 | 91,20 | 119,99 | 129,88 |
| Sep | 123,01 | 127,02 | 128,48 | 101,21 | 130,58 | 104,55 | 118,79 | 124,77 | 116,09 | 109,42 | 96,24 | 117,20 | 131,66 |
| Okt | 122,96 | 127,07 | 129,10 | 102,55 | 131,33 | 99,09 | 118,58 | 125,50 | 116,55 | 111,24 | 96,24 | 113,11 | 132,55 |
| Nov | 123,01 | 127,54 | 129,13 | 101,81 | 131,42 | 103,79 | 118,11 | 122,60 | 116,03 | 110,72 | 96,24 | 112,27 | 133,28 |
| Dec | 123,22 | 127,52 | 129,18 | 100,42 | 131,60 | 102,67 | 117,98 | 123,57 | 115,59 | 111,88 | 96,24 | 112,65 | 133,81 |
| 2024 | | | | | | | | | | | | | |
| Jan | 123,95 | 128,29 | 131,10 | 102,04 | 135,54 | 100,98 | 117,82 | 119,16 | 116,54 | 110,44 | 92,54 | 113,71 | 135,92 |
| Feb | 124,54 | 128,85 | 131,31 | 104,85 | 135,91 | 100,78 | 116,91 | 120,89 | 115,79 | 111,11 | 92,54 | 113,70 | 136,25 |
| Mar | 124,75 | 128,23 | 131,11 | 103,79 | 136,01 | 99,39 | 118,21 | 122,80 | 115,94 | 111,27 | 92,54 | 114,42 | 136,16 |
| Apr | 124,42 | 128,29 | 131,75 | 105,02 | 133,41 | 99,53 | 119,99 | 123,28 | 116,24 | 112,07 | 92,54 | 114,54 | 136,40 |
| Maj | 124,53 | 128,37 | 131,84 | 105,53 | 133,24 | 100,45 | 123,59 | 122,28 | 116,96 | 111,36 | 92,54 | 115,75 | 136,40 |
| Jun | 124,88 | 128,15 | 131,98 | 104,10 | 133,81 | 100,74 | 121,63 | 124,15 | 117,01 | 111,66 | 92,54 | 116,80 | 136,35 |
| Jul | 125,62 | 128,67 | 132,63 | 104,55 | 134,15 | 100,76 | 120,37 | 126,63 | 116,68 | 112,55 | 92,54 | 118,31 | 136,95 |
| Aug | 124,90 | 127,55 | 132,72 | 104,62 | 133,69 | 100,69 | 119,44 | 123,56 | 115,86 | 112,15 | 92,54 | 119,71 | 136,51 |
| Sep | 124,80 | 128,25 | 134,48 | 105,46 | 133,64 | 102,44 | 117,72 | 121,51 | 117,69 | 111,57 | 95,78 | 118,43 | 137,53 |
| Okt | 125,18 | 128,63 | 135,41 | 107,38 | 133,57 | 102,90 | 118,66 | 122,53 | 118,61 | 112,10 | 95,78 | 117,69 | 137,17 |
| Nov | 125,08 | 129,24 | 135,82 | 105,04 | 133,15 | 102,82 | 117,66 | 123,07 | 119,18 | 112,38 | 95,78 | 117,95 | 136,59 |
| Dec | 125,11 | 128,26 | 135,76 | 105,37 | 132,50 | 102,74 | 117,38 | 125,64 | 119,11 | 112,90 | 95,78 | 117,81 | 135,69 |

Fotnot: Varukorgen och dess viktstruktur uppdateras i december för att motsvara konsumtionen, vikten gäller följaktligen det innevarande året.

Figur 2. Varor och tjänster som främst har påverkat årsförändringen av konsumentprisindexet i december

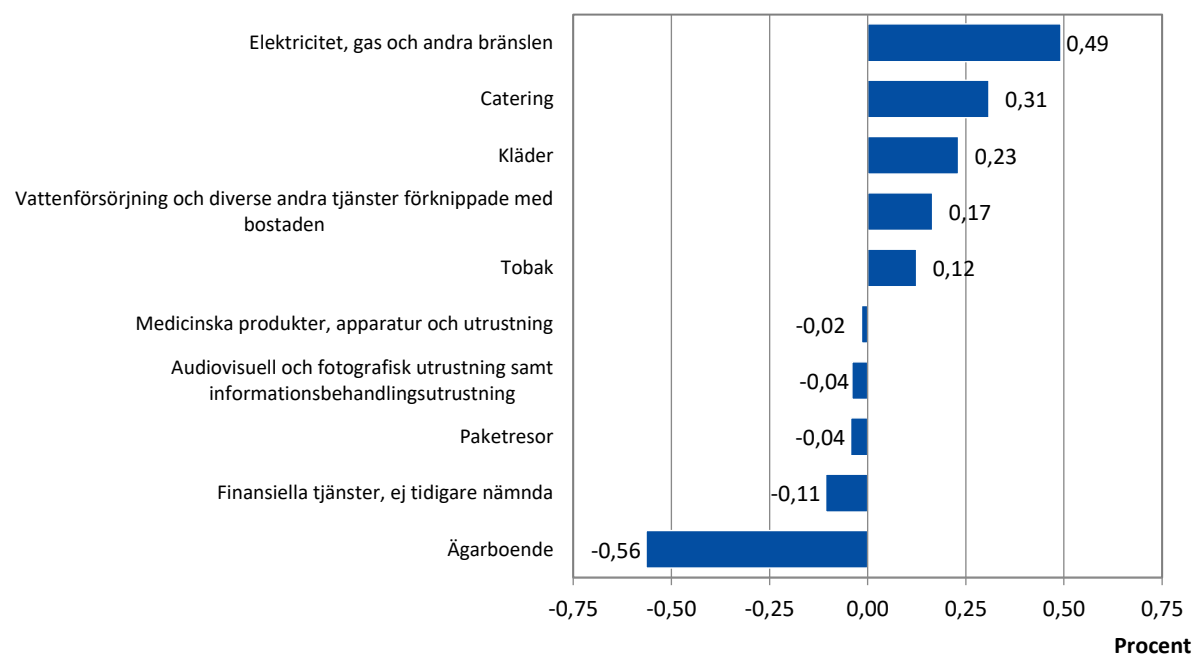

Tabell 3. Konsumentprisindex för Åland 1985=100, totalindex månadsvis

| År | Jan | Feb | Mar | Apr | Maj | Jun | Jul | Aug | Sep | Okt | Nov | Dec | Års-medelt |
|------|-------|-------|-------|-------|-------|-------|-------|-------|-------|-------|-------|-------|------------|
| 1985 | 98,5 | 98,5 | 99,5 | 99,9 | 100,2 | 100,2 | 100,4 | 100,3 | 100,7 | 100,5 | 100,8 | 100,7 | 100,0 |
| 1986 | 101,3 | 101,5 | 101,4 | 101,7 | 101,7 | 102,3 | 102,2 | 102,6 | 102,9 | 103,0 | 102,8 | 103,0 | 102,2 |
| 1987 | 104,2 | 104,7 | 105,0 | 106,1 | 105,8 | 106,2 | 106,6 | 106,5 | 107,0 | 107,1 | 107,0 | 107,3 | 106,1 |
| 1988 | 108,8 | 109,0 | 109,8 | 110,6 | 111,7 | 112,4 | 112,4 | 112,4 | 113,5 | 113,5 | 113,5 | 114,7 | 111,8 |
| 1989 | 115,1 | 115,9 | 117,3 | 118,4 | 119,1 | 120,7 | 120,9 | 121,0 | 122,6 | 122,6 | 122,6 | 123,8 | 120,0 |
| 1990 | 125,1 | 125,5 | 125,5 | 126,2 | 127,2 | 127,6 | 128,1 | 128,7 | 129,2 | 129,5 | 129,1 | 129,2 | 127,6 |
| 1991 | 130,9 | 131,7 | 131,4 | 132,0 | 133,0 | 132,3 | 132,8 | 132,8 | 132,8 | 133,1 | 132,5 | 133,2 | 132,4 |
| 1992 | 133,8 | 134,1 | 134,7 | 135,4 | 135,7 | 136,3 | 136,4 | 136,2 | 136,7 | 137,5 | 137,7 | 136,8 | 135,9 |
| 1993 | 138,0 | 138,8 | 139,0 | 139,4 | 139,4 | 138,9 | 139,0 | 138,8 | 139,0 | 139,5 | 139,0 | 138,6 | 139,0 |
| 1994 | 138,6 | 138,9 | 139,0 | 139,5 | 139,6 | 140,7 | 140,7 | 140,8 | 140,8 | 141,2 | 140,9 | 140,7 | 140,1 |
| 1995 | 141,0 | 141,2 | 141,0 | 141,0 | 141,3 | 141,4 | 141,5 | 140,9 | 141,2 | 140,9 | 140,8 | 140,7 | 141,0 |
| 1996 | 140,4 | 141,0 | 141,2 | 141,2 | 141,2 | 140,7 | 141,3 | 141,0 | 141,2 | 141,3 | 141,0 | 140,8 | 141,0 |
| 1997 | 141,8 | 141,9 | 141,8 | 142,4 | 142,9 | 142,8 | 143,3 | 143,8 | 144,2 | 144,7 | 144,5 | 144,5 | 143,3 |
| 1998 | 145,2 | 144,9 | 145,9 | 145,7 | 145,9 | 146,6 | 146,7 | 146,6 | 146,2 | 146,2 | 145,9 | 145,6 | 145,9 |
| 1999 | 146,0 | 145,6 | 145,9 | 146,6 | 147,4 | 147,3 | 147,6 | 147,2 | 147,6 | 148,0 | 148,1 | 148,9 | 147,2 |
| 2000 | 149,1 | 149,4 | 150,0 | 150,1 | 150,8 | 151,4 | 152,1 | 152,3 | 153,4 | 153,0 | 152,8 | 152,7 | 151,4 |
| 2001 | 153,1 | 153,7 | 153,8 | 154,5 | 155,7 | 155,7 | 155,2 | 155,7 | 155,8 | 155,5 | 155,1 | 155,2 | 154,9 |
| 2002 | 156,8 | 156,7 | 157,6 | 158,1 | 158,4 | 158,1 | 157,8 | 158,6 | 159,2 | 159,1 | 158,3 | 158,7 | 158,1 |
| 2003 | 159,0 | 159,5 | 159,8 | 159,2 | 159,1 | 159,0 | 158,4 | 159,3 | 158,9 | 159,4 | 158,9 | 159,0 | 159,1 |
| 2004 | 159,0 | 159,7 | 158,8 | 158,7 | 159,3 | 159,2 | 159,5 | 159,8 | 160,2 | 160,0 | 159,1 | 159,0 | 159,4 |
| 2005 | 158,9 | 159,2 | 160,1 | 160,5 | 160,3 | 160,7 | 161,2 | 161,3 | 161,5 | 162,2 | 161,7 | 161,8 | 160,8 |
| 2006 | 162,2 | 162,7 | 162,7 | 163,9 | 163,9 | 164,6 | 164,7 | 164,4 | 163,7 | 163,7 | 164,0 | 164,1 | 163,7 |
| 2007 | 163,3 | 164,6 | 166,1 | 166,6 | 166,2 | 167,1 | 167,2 | 167,0 | 166,9 | 167,1 | 167,8 | 168,8 | 166,6 |
| 2008 | 170,5 | 172,0 | 173,6 | 173,6 | 174,5 | 175,4 | 175,3 | 174,4 | 175,1 | 174,4 | 172,2 | 171,6 | 173,6 |
| 2009 | 172,1 | 172,8 | 173,1 | 173,7 | 173,8 | 175,0 | 174,7 | 174,8 | 175,5 | 174,1 | 173,9 | 173,9 | 173,9 |
| 2010 | 174,5 | 175,8 | 176,3 | 176,9 | 176,9 | 177,6 | 177,8 | 177,9 | 178,0 | 177,5 | 178,2 | 179,7 | 177,3 |
| 2011 | 181,1 | 181,7 | 183,3 | 184,0 | 183,5 | 184,3 | 184,6 | 184,1 | 184,3 | 184,4 | 184,4 | 184,4 | 183,6 |
| 2012 | 186,3 | 186,9 | 187,0 | 187,5 | 187,4 | 188,0 | 188,6 | 188,6 | 188,8 | 189,5 | 187,9 | 188,2 | 187,9 |
| 2013 | 188,4 | 188,8 | 189,3 | 189,3 | 189,8 | 191,1 | 191,9 | 191,0 | 191,0 | 190,4 | 189,8 | 190,3 | 190,1 |
| 2014 | 191,2 | 191,2 | 191,1 | 191,8 | 192,7 | 193,5 | 194,1 | 193,4 | 193,1 | 192,2 | 192,0 | 190,9 | 192,3 |
| 2015 | 190,4 | 191,6 | 191,0 | 190,7 | 191,1 | 193,8 | 193,9 | 194,0 | 193,5 | 193,5 | 192,6 | 192,9 | 192,4 |
| 2016 | 192,3 | 192,3 | 193,4 | 193,8 | 192,7 | 193,6 | 194,3 | 193,8 | 193,5 | 194,1 | 193,8 | 194,7 | 193,5 |
| 2017 | 195,2 | 196,4 | 195,9 | 196,2 | 196,6 | 197,4 | 197,3 | 197,1 | 197,2 | 197,1 | 197,6 | 198,3 | 196,9 |
| 2018 | 197,2 | 197,6 | 198,3 | 198,9 | 199,0 | 199,6 | 200,3 | 200,2 | 200,5 | 200,6 | 200,2 | 200,3 | 199,4 |
| 2019 | 199,7 | 200,4 | 200,2 | 201,6 | 201,0 | 200,8 | 201,4 | 201,0 | 201,2 | 200,8 | 200,7 | 201,0 | 200,8 |
| 2020 | 200,3 | 200,7 | 200,0 | 199,1 | 199,1 | 199,7 | 200,1 | 200,2 | 199,8 | 200,0 | 199,7 | 200,8 | 199,9 |
| 2021 | 200,6 | 201,4 | 201,1 | 202,0 | 202,3 | 203,1 | 203,7 | 204,8 | 204,6 | 204,5 | 205,7 | 206,3 | 203,3 |
| 2022 | 206,9 | 208,2 | 211,9 | 212,8 | 214,5 | 216,9 | 217,5 | 217,6 | 219,7 | 223,8 | 225,6 | 226,5 | 216,8 |
| 2023 | 229,0 | 231,8 | 231,0 | 232,7 | 230,8 | 233,4 | 234,8 | 235,1 | 236,7 | 236,6 | 236,7 | 237,1 | 233,8 |
| 2024 | 238,5 | 239,6 | 240,0 | 239,4 | 239,6 | 240,3 | 241,7 | 240,3 | 240,1 | 240,9 | 240,7 | 240,7 | 240,2 |

Tabell 4. Konsumentprisindex för Åland 2005=100, totalindex månadsvis

| År | Jan | Feb | Mar | Apr | Maj | Jun | Jul | Aug | Sep | Okt | Nov | Dec | Års-medelt |
|------|-------|-------|-------|-------|-------|-------|-------|-------|-------|-------|-------|-------|------------|
| 2005 | 98,7 | 99,0 | 99,9 | 99,8 | 99,5 | 100,1 | 100,1 | 100,4 | 100,7 | 100,8 | 100,5 | 100,5 | 100,0 |
| 2006 | 100,7 | 101,0 | 101,0 | 101,8 | 101,8 | 102,2 | 102,3 | 102,1 | 101,7 | 101,7 | 101,8 | 101,9 | 101,7 |
| 2007 | 101,4 | 102,2 | 103,1 | 103,4 | 103,2 | 103,8 | 103,8 | 103,7 | 103,7 | 103,8 | 104,2 | 104,8 | 103,4 |
| 2008 | 105,9 | 106,8 | 107,8 | 107,8 | 108,4 | 108,9 | 108,8 | 108,3 | 108,7 | 108,3 | 106,9 | 106,5 | 107,8 |
| 2009 | 106,8 | 107,3 | 107,5 | 107,9 | 107,9 | 108,6 | 108,5 | 108,5 | 109,0 | 108,1 | 108,0 | 108,0 | 108,0 |
| 2010 | 108,3 | 109,2 | 109,5 | 109,8 | 109,8 | 110,3 | 110,4 | 110,5 | 110,5 | 110,2 | 110,7 | 111,6 | 110,1 |
| 2011 | 112,4 | 112,8 | 113,8 | 114,2 | 113,9 | 114,4 | 114,6 | 114,6 | 114,3 | 114,4 | 114,5 | 114,5 | 114,0 |
| 2012 | 115,7 | 116,1 | 116,1 | 116,4 | 116,3 | 116,7 | 117,1 | 117,1 | 117,2 | 117,7 | 116,7 | 116,8 | 116,7 |
| 2013 | 117,0 | 117,2 | 117,6 | 117,5 | 117,9 | 118,6 | 119,1 | 118,6 | 118,6 | 118,2 | 117,9 | 118,2 | 118,0 |
| 2014 | 118,7 | 118,7 | 118,7 | 119,1 | 119,7 | 120,1 | 120,5 | 120,1 | 119,9 | 119,3 | 119,2 | 118,5 | 119,4 |
| 2015 | 118,2 | 118,9 | 118,6 | 118,4 | 118,6 | 120,3 | 120,4 | 120,5 | 120,1 | 120,2 | 119,6 | 119,8 | 119,5 |
| 2016 | 119,4 | 119,4 | 120,1 | 120,3 | 119,7 | 120,2 | 120,7 | 120,3 | 120,1 | 120,5 | 120,3 | 120,9 | 120,2 |
| 2017 | 121,2 | 121,9 | 121,7 | 121,8 | 122,1 | 122,6 | 122,5 | 122,4 | 122,4 | 122,4 | 122,7 | 123,1 | 122,2 |
| 2018 | 122,4 | 122,7 | 123,1 | 123,5 | 123,5 | 123,9 | 124,4 | 124,3 | 124,5 | 124,6 | 124,3 | 124,3 | 123,8 |
| 2019 | 124,0 | 124,4 | 124,3 | 125,1 | 124,8 | 124,7 | 125,0 | 124,8 | 124,9 | 124,7 | 124,6 | 124,8 | 124,7 |
| 2020 | 124,4 | 124,6 | 124,2 | 123,6 | 123,6 | 124,0 | 124,2 | 124,3 | 124,1 | 124,2 | 124,0 | 124,7 | 124,1 |
| 2021 | 124,6 | 125,0 | 124,8 | 125,4 | 125,6 | 126,1 | 126,5 | 127,2 | 127,0 | 127,0 | 127,7 | 128,1 | 126,2 |
| 2022 | 128,5 | 129,3 | 131,5 | 132,1 | 133,2 | 134,7 | 135,0 | 135,1 | 136,4 | 139,0 | 140,1 | 140,6 | 134,6 |
| 2023 | 142,2 | 143,9 | 143,4 | 144,5 | 143,3 | 144,9 | 145,8 | 146,0 | 147,0 | 146,9 | 147,0 | 147,2 | 145,2 |
| 2024 | 148,1 | 148,8 | 149,0 | 148,6 | 148,8 | 149,2 | 150,1 | 149,2 | 149,1 | 149,6 | 149,4 | 149,5 | 149,1 |

Tabell 5. Konsumentprisindex för Åland 2010=100, totalindex månadsvis

| År | Jan | Feb | Mar | Apr | Maj | Jun | Jul | Aug | Sep | Okt | Nov | Dec | Års-medelt |
|------|-------|-------|-------|-------|-------|-------|-------|-------|-------|-------|-------|-------|------------|
| 2010 | 98,6 | 99,1 | 99,2 | 99,5 | 99,8 | 100,1 | 100,2 | 100,2 | 100,6 | 100,6 | 100,7 | 101,4 | 100,0 |
| 2011 | 102,2 | 102,5 | 103,4 | 103,8 | 103,5 | 104,0 | 104,1 | 104,2 | 103,9 | 104,0 | 104,0 | 104,0 | 103,6 |
| 2012 | 105,1 | 105,5 | 105,5 | 105,8 | 105,7 | 106,1 | 106,4 | 106,4 | 106,5 | 106,9 | 106,0 | 106,2 | 106,0 |
| 2013 | 106,3 | 106,5 | 106,8 | 106,8 | 107,1 | 107,8 | 108,3 | 107,8 | 107,8 | 107,4 | 107,1 | 107,4 | 107,3 |
| 2014 | 107,9 | 107,9 | 107,8 | 108,2 | 108,7 | 109,1 | 109,5 | 109,1 | 109,0 | 108,4 | 108,3 | 107,7 | 108,5 |
| 2015 | 107,4 | 108,1 | 107,7 | 107,6 | 107,8 | 109,4 | 109,4 | 109,5 | 109,2 | 109,2 | 108,7 | 108,8 | 108,6 |
| 2016 | 108,5 | 108,5 | 109,1 | 109,3 | 108,7 | 109,2 | 109,6 | 109,3 | 109,1 | 109,5 | 109,3 | 109,9 | 109,2 |
| 2017 | 110,2 | 110,8 | 110,5 | 110,7 | 110,9 | 111,4 | 111,3 | 111,2 | 111,3 | 111,2 | 111,5 | 111,9 | 111,1 |
| 2018 | 111,3 | 111,5 | 111,9 | 112,2 | 112,3 | 112,6 | 113,0 | 112,9 | 113,1 | 113,2 | 112,9 | 113,0 | 112,5 |
| 2019 | 112,7 | 113,1 | 113,0 | 113,7 | 113,4 | 113,3 | 113,6 | 113,4 | 113,5 | 113,3 | 113,2 | 113,4 | 113,3 |
| 2020 | 113,0 | 113,2 | 112,8 | 112,3 | 112,3 | 112,7 | 112,9 | 112,9 | 112,7 | 112,8 | 112,7 | 113,3 | 112,8 |
| 2021 | 113,2 | 113,6 | 113,4 | 113,9 | 114,1 | 114,6 | 114,9 | 115,6 | 115,4 | 115,4 | 116,0 | 116,4 | 114,7 |
| 2022 | 116,7 | 117,5 | 119,5 | 120,0 | 121,0 | 122,4 | 122,7 | 122,8 | 124,0 | 126,3 | 127,3 | 127,8 | 122,3 |
| 2023 | 129,2 | 130,8 | 130,3 | 131,3 | 130,2 | 131,7 | 132,5 | 132,7 | 133,5 | 133,5 | 133,5 | 133,8 | 131,9 |
| 2024 | 134,6 | 135,2 | 135,4 | 135,1 | 135,2 | 135,6 | 136,4 | 135,6 | 135,5 | 135,9 | 135,8 | 135,8 | 135,5 |

Tabell 6. Förändringar i konsumentprisindex under tolv månadersperioder (inflation)

| År | Jan | Feb | Mar | Apr | Maj | Jun | Jul | Aug | Sep | Okt | Nov | Dec | Års-medelt |
|------|------|------|------|------|------|------|------|------|------|------|------|------|------------|
| 1986 | 2,8 | 3,0 | 1,9 | 1,8 | 1,5 | 2,1 | 1,8 | 2,3 | 2,2 | 2,5 | 2,0 | 2,3 | 2,2 |
| 1987 | 2,9 | 3,2 | 3,6 | 4,3 | 4,0 | 3,8 | 4,3 | 3,8 | 4,0 | 4,0 | 4,1 | 4,2 | 3,8 |
| 1988 | 4,4 | 4,1 | 4,6 | 4,2 | 5,6 | 5,8 | 5,4 | 5,5 | 6,1 | 6,0 | 6,1 | 6,9 | 5,4 |
| 1989 | 5,8 | 6,3 | 6,8 | 7,1 | 6,6 | 7,4 | 7,6 | 7,7 | 8,0 | 8,0 | 8,0 | 7,9 | 7,3 |
| 1990 | 8,7 | 8,3 | 7,0 | 6,6 | 6,8 | 5,7 | 6,0 | 6,4 | 5,4 | 5,6 | 5,3 | 4,4 | 6,3 |
| 1991 | 4,6 | 4,9 | 4,7 | 4,6 | 4,6 | 3,7 | 3,7 | 3,2 | 2,8 | 2,8 | 2,6 | 3,1 | 3,8 |
| 1992 | 2,2 | 1,8 | 2,5 | 2,6 | 2,0 | 3,0 | 2,7 | 2,6 | 2,9 | 3,3 | 3,9 | 2,7 | 2,7 |
| 1993 | 3,1 | 3,5 | 3,2 | 3,0 | 2,7 | 1,9 | 1,9 | 1,9 | 1,7 | 1,5 | 0,9 | 1,3 | 2,2 |
| 1994 | 0,4 | 0,1 | 0,0 | 0,1 | 0,1 | 1,3 | 1,2 | 1,4 | 1,3 | 1,2 | 1,4 | 1,5 | 0,8 |
| 1995 | 1,7 | 1,7 | 1,4 | 1,1 | 1,2 | 0,5 | 0,6 | 0,1 | 0,3 | -0,2 | -0,1 | 0,0 | 0,7 |
| 1996 | -0,4 | -0,1 | 0,1 | 0,1 | -0,1 | -0,5 | -0,1 | 0,1 | 0,0 | 0,3 | 0,1 | 0,1 | 0,0 |
| 1997 | 1,0 | 0,7 | 0,4 | 0,9 | 1,2 | 1,5 | 1,4 | 2,0 | 2,1 | 2,4 | 2,5 | 2,6 | 1,6 |
| 1998 | 2,4 | 2,1 | 2,9 | 2,3 | 2,1 | 2,6 | 2,4 | 1,9 | 1,4 | 1,0 | 1,0 | 0,8 | 1,9 |
| 1999 | 0,6 | 0,5 | 0,0 | 0,6 | 1,1 | 0,5 | 0,6 | 0,4 | 1,0 | 1,3 | 1,6 | 2,2 | 0,9 |
| 2000 | 2,1 | 2,6 | 2,8 | 2,4 | 2,3 | 2,8 | 3,1 | 3,5 | 3,9 | 3,4 | 3,2 | 2,6 | 2,9 |
| 2001 | 2,6 | 2,9 | 2,6 | 2,9 | 3,2 | 2,8 | 2,0 | 2,3 | 1,6 | 1,6 | 1,5 | 1,6 | 2,3 |
| 2002 | 2,4 | 1,9 | 2,3 | 2,2 | 1,8 | 1,8 | 2,1 | 2,1 | 2,3 | 2,5 | 2,1 | 2,2 | 2,1 |
| 2003 | 1,4 | 1,8 | 1,4 | 0,6 | 0,5 | 0,6 | 0,4 | 0,5 | -0,2 | 0,2 | 0,4 | 0,2 | 0,6 |
| 2004 | 0,0 | 0,1 | -0,6 | -0,3 | 0,1 | 0,2 | 0,7 | 0,3 | 0,8 | 0,4 | 0,1 | 0,0 | 0,2 |
| 2005 | -0,1 | -0,3 | 0,8 | 1,1 | 0,6 | 0,9 | 1,0 | 0,9 | 0,8 | 1,4 | 1,6 | 1,8 | 0,9 |
| 2006 | 2,0 | 2,1 | 1,2 | 2,0 | 2,3 | 2,1 | 2,2 | 1,6 | 0,9 | 0,8 | 1,4 | 1,4 | 1,7 |
| 2007 | 0,7 | 1,2 | 2,1 | 1,6 | 1,4 | 1,5 | 1,5 | 1,6 | 2,0 | 2,1 | 2,3 | 2,9 | 1,7 |
| 2008 | 4,4 | 4,5 | 4,5 | 4,2 | 5,0 | 5,0 | 4,8 | 4,4 | 4,9 | 4,4 | 2,7 | 1,7 | 4,2 |
| 2009 | 0,9 | 0,5 | -0,3 | 0,1 | -0,4 | -0,3 | -0,3 | 0,2 | 0,2 | -0,2 | 1,0 | 1,3 | 0,2 |
| 2010 | 1,4 | 1,7 | 1,9 | 1,8 | 1,8 | 1,5 | 1,7 | 1,8 | 1,4 | 2,0 | 2,5 | 3,3 | 1,9 |
| 2011 | 3,6 | 3,4 | 4,2 | 4,3 | 3,8 | 3,8 | 4,0 | 3,9 | 3,3 | 3,3 | 3,3 | 2,6 | 3,6 |
| 2012 | 2,9 | 2,9 | 2,1 | 1,9 | 2,1 | 2,0 | 2,2 | 2,2 | 2,5 | 2,9 | 1,9 | 2,1 | 2,3 |
| 2013 | 1,2 | 1,0 | 1,2 | 1,0 | 1,3 | 1,6 | 1,7 | 1,3 | 1,2 | 0,5 | 1,0 | 1,1 | 1,2 |
| 2014 | 1,5 | 1,2 | 1,0 | 1,3 | 1,5 | 1,2 | 1,1 | 1,2 | 1,1 | 0,9 | 1,1 | 0,3 | 1,1 |
| 2015 | -0,4 | 0,2 | -0,1 | -0,6 | -0,9 | 0,2 | -0,1 | 0,3 | 0,2 | 0,7 | 0,3 | 1,1 | 0,1 |
| 2016 | 1,0 | 0,4 | 1,3 | 1,6 | 0,9 | -0,1 | 0,2 | -0,1 | 0,0 | 0,3 | 0,6 | 1,0 | 0,6 |
| 2017 | 1,5 | 2,1 | 1,3 | 1,2 | 2,0 | 1,9 | 1,6 | 1,7 | 1,9 | 1,5 | 2,0 | 1,8 | 1,7 |
| 2018 | 1,0 | 0,6 | 1,2 | 1,4 | 1,2 | 1,1 | 1,5 | 1,6 | 1,7 | 1,8 | 1,3 | 1,0 | 1,3 |
| 2019 | 1,3 | 1,4 | 1,0 | 1,4 | 1,0 | 0,6 | 0,5 | 0,4 | 0,3 | 0,1 | 0,3 | 0,4 | 0,7 |
| 2020 | 0,3 | 0,2 | -0,1 | -1,2 | -1,0 | -0,5 | -0,6 | -0,4 | -0,7 | -0,4 | -0,5 | -0,1 | -0,4 |
| 2021 | 0,2 | 0,3 | 0,6 | 1,5 | 1,6 | 1,7 | 1,8 | 2,3 | 2,4 | 2,3 | 3,0 | 2,8 | 1,7 |
| 2022 | 3,1 | 3,4 | 5,4 | 5,3 | 6,1 | 6,8 | 6,8 | 6,2 | 7,4 | 9,5 | 9,7 | 9,8 | 6,6 |
| 2023 | 10,7 | 11,3 | 9,0 | 9,4 | 7,6 | 7,6 | 7,9 | 8,1 | 7,7 | 5,7 | 4,9 | 4,7 | 7,9 |
| 2024 | 4,1 | 3,4 | 3,9 | 2,9 | 3,8 | 3,0 | 3,0 | 2,2 | 1,5 | 1,8 | 1,7 | 1,5 | 2,7 |

Figur 3. Årsförändring av konsumentprisindexet 1986–2024 (inflation)



Tabell 7. Harmoniserat konsumentprisindex (HIKP), procentuell förändring under tolv månadersperioder

| | 2023– 2024 | 2023:8– 2024:8 | 2023:9– 2024:9 | 2023:10– 2024:10 | 2023:11– 2024:11 | 2023:12– 2024:12 |
|----------------|---------------|-------------------|-------------------|---------------------|---------------------|---------------------|
| Finland | 1,0 | 1,1 | 0,9 | 1,5 | 1,7 | 1,6 |
| Belgien | 4,3 | 4,3 | 4,3 | 4,5 | 4,8 | 4,4 * |
| Cypern | 2,3 | 2,2 | 1,6 | 1,6 | 2,2 | 3,1 * |
| Estland | 3,8 | 3,4 | 3,2 | 4,5 | 3,8 | 4,1 * |
| Frankrike | 2,3 | 2,2 | 1,4 | 1,6 | 1,7 | 1,8 * |
| Grekland | 3,0 | 3,2 | 3,1 | 3,1 | 3,0 | 2,9 * |
| Irland | 1,3 | 1,1 | 0,0 | 0,1 | 0,5 | 1,0 * |
| Italien | 1,1 | 1,2 | 0,7 | 1,0 | 1,5 | 1,4 * |
| Kroatien | 4,0 | 3,0 | 3,1 | 3,6 | 4,0 | 4,5 * |
| Lettland | 1,4 | 0,9 | 1,6 | 2,1 | 2,3 | 3,4 * |
| Litauen | 0,9 | 0,8 | 0,4 | 0,1 | 1,1 | 1,8 * |
| Luxemburg | 2,3 | 1,7 | 0,8 | 0,9 | 1,1 | 1,6 * |
| Malta | 2,5 | 2,4 | 2,1 | 2,4 | 2,1 | 2,0 * |
| Nederländerna | 3,2 | 3,3 | 3,3 | 3,3 | 3,8 | 3,9 * |
| Portugal | 2,7 | 1,8 | 2,6 | 2,6 | 2,7 | 3,1 * |
| Slovakien | 3,1 | 3,2 | 2,9 | 3,5 | 3,6 | 3,1 * |
| Slovenien | 2,0 | 1,1 | 0,7 | 0,0 | 1,6 | 2,0 * |
| Spanien | 2,9 | 2,4 | 1,7 | 1,8 | 2,4 | 2,8 * |
| Tyskland | 2,5 | 2,0 | 1,8 | 2,4 | 2,4 | 2,8 * |
| Österrike | 2,9 | 2,4 | 1,8 | 1,8 | 1,9 | 2,1 * |
| EMU | 2,4 | 2,2 | 1,7 | 2,0 | 2,2 | 2,4 * |
| Sverige | 2,0 | 1,3 | 1,2 | 1,6 | 2,0 | 1,6 |
| Danmark | 1,3 | 1,4 | 1,2 | 1,6 | 1,6 | 1,8 |
| EICP | - | 2,4 | 2,1 | 2,3 | 2,5 | - |
| Storbritannien | - | 2,2 | 1,7 | 2,3 | 2,6 | - |
| G20 | - | 6,2 # | 6,0 | 6,0 # | 5,7 | - |

* Preliminär uppgift

e Estimerad uppgift

Reviderad uppgift

- Ej tillgänglig

Not: Uppgifterna för EICP, Storbritannien samt G20 fanns inte tillgängliga vid tidpunkten för publiceringen.

Årsöversikt

Konsumentprisindexet steg i genomsnitt med 2,7 procent under år 2024. Högre priser inom huvudgrupperna *bostäder, vatten, elektricitet, gas och övriga bränslen* samt *diverse varor och tjänster* inverkade mest på uppgången (med i genomsnitt 0,9 procentenheter respektive 0,8 procentenheter uppåt), medan huvudgrupperna *hälsovård* samt *transport* motverkade uppgången marginellt.

I diagrammet i **figur 4** framgår förändringen i konsumentprisindexet för de tolv varugrupperna från 2023 till 2024 beräknat från de årliga genomsnitten. Procentuellt har priserna ökat mest inom huvudgruppen *diverse varor och tjänster* med ca 7,0 procent. Samtidigt har priserna minskat i gruppen *hälsovård* med ca 0,9 procent. Med hjälp av diagrammet i **figur 5** kan man jämföra den månadsvisa förändringen av totalindexet 2024 med utvecklingen under åren 2023 och 2022. I tabellen på nästa sida framgår den månatliga förändringen för varje huvudgrupp 2024 samt för totalindex åren 1997–2024.

Figur 4. Procentuella förändringar för huvudgrupperna under år 2024

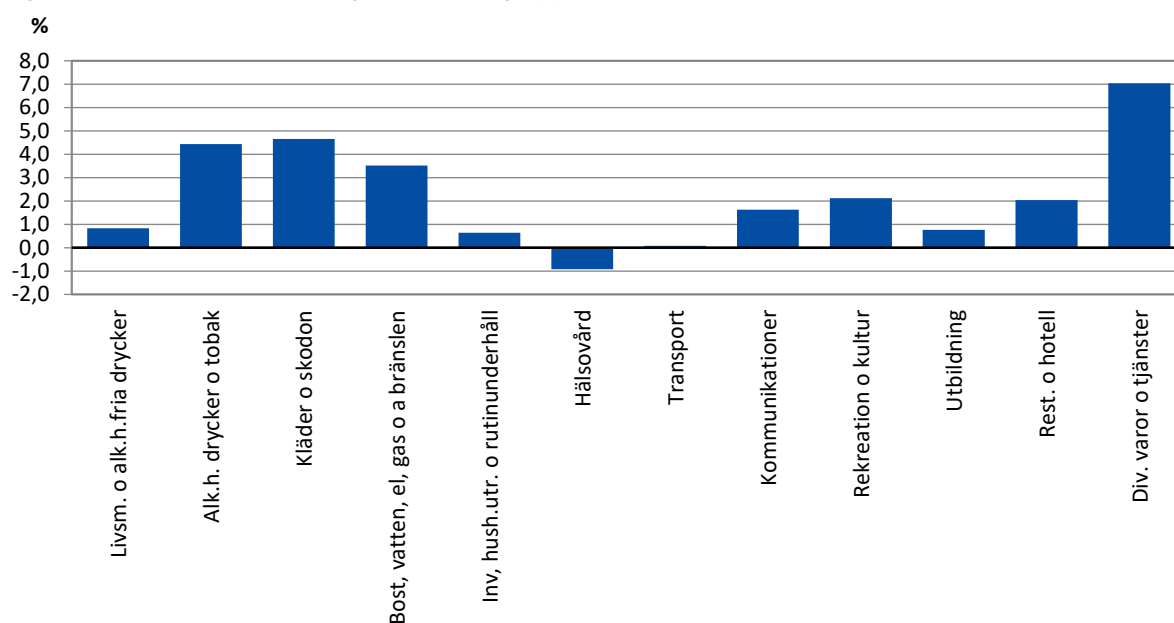

Figur 5. Procentuella förändringar av totalindex månadsvis 2022–2024

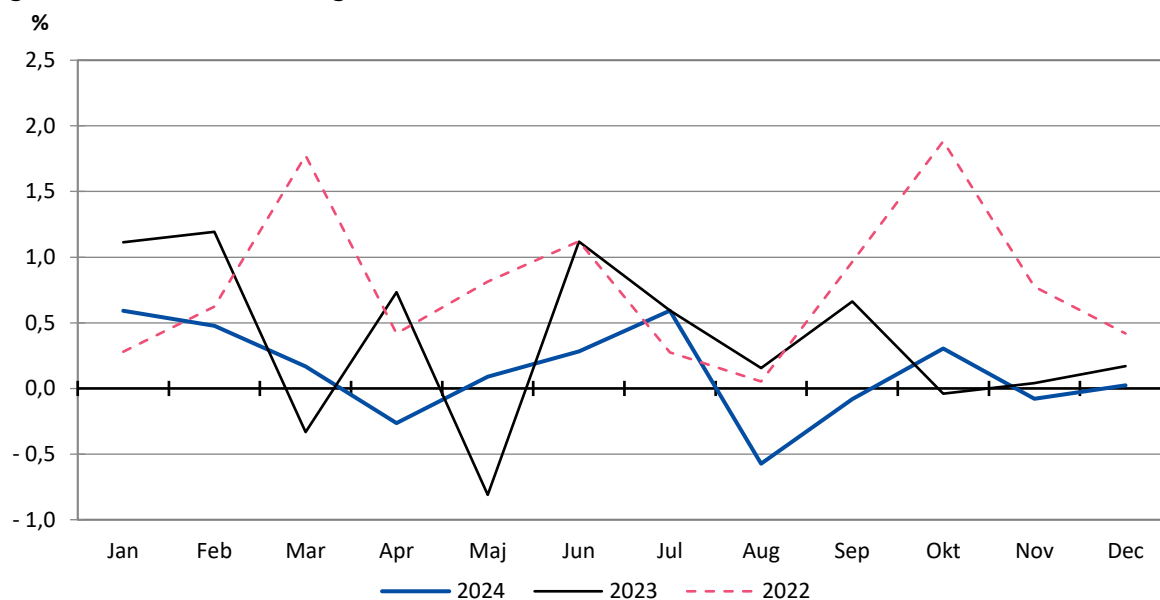

Tabell 8. Procentuell förändring månadsvis för huvudgrupperna år 2024

| Huvudgrupp | Dec- Jan | Jan- Feb | Feb- Mar | Mar- Apr | Apr- Maj | Maj- Jun | Jun- Jul | Jul- Aug | Aug- Sep | Sep- Okt | Okt- Nov | Nov- Dec | |
|--|-------------|-------------|-------------|-------------|-------------|-------------|-------------|-------------|-------------|-------------|-------------|-------------|-------------|
| Livsmedel och alkoholfria drycker | 0,6 | 0,4 | -0,5 | 0,0 | 0,1 | -0,2 | 0,4 | -0,9 | 0,5 | 0,3 | 0,5 | -0,8 | |
| Alkoholhaltiga drycker och tobak | 1,5 | 0,2 | -0,2 | 0,5 | 0,1 | 0,1 | 0,5 | 0,1 | 1,3 | 0,7 | 0,3 | 0,0 | |
| Kläder och skodon | 1,6 | 2,8 | -1,0 | 1,2 | 0,5 | -1,4 | 0,4 | 0,1 | 0,8 | 1,8 | -2,2 | 0,3 | |
| Bostäder, vatten, elektricitet, gas o andra bränslen | 3,0 | 0,3 | 0,1 | -1,9 | -0,1 | 0,4 | 0,3 | -0,3 | 0,0 | -0,1 | -0,3 | -0,5 | |
| Inventarier, hushållsutrustning o rutinunderhåll | -1,6 | -0,2 | -1,4 | 0,1 | 0,9 | 0,3 | 0,0 | -0,1 | 1,7 | 0,4 | -0,1 | -0,1 | |
| Hälsovård | -0,1 | -0,8 | 1,1 | 1,5 | 3,0 | -1,6 | -1,0 | -0,8 | -1,4 | 0,8 | -0,8 | -0,2 | |
| Transport | -3,6 | 1,5 | 1,6 | 0,4 | -0,8 | 1,5 | 2,0 | -2,4 | -1,7 | 0,8 | 0,4 | 2,1 | |
| Kommunikationer | 0,8 | -0,6 | 0,1 | 0,3 | 0,6 | 0,0 | -0,3 | -0,7 | 1,6 | 0,8 | 0,5 | -0,1 | |
| Rekreation och kultur | -1,3 | 0,6 | 0,1 | 0,7 | -0,6 | 0,3 | 0,8 | -0,4 | -0,5 | 0,5 | 0,2 | 0,5 | |
| Utbildning | -3,8 | 0,0 | 0,0 | 0,0 | 0,0 | 0,0 | 0,0 | 0,0 | 3,5 | 0,0 | 0,0 | 0,0 | |
| Restauranger och hotell | 0,9 | 0,0 | 0,6 | 0,1 | 1,1 | 0,9 | 1,3 | 1,2 | -1,1 | -0,6 | 0,2 | -0,1 | |
| Diverse varor och tjänster | 1,6 | 0,2 | -0,1 | 0,2 | 0,0 | 0,0 | 0,4 | -0,3 | 0,7 | -0,3 | -0,4 | -0,7 | |
| Totalindex | 2024 | 0,6 | 0,5 | 0,2 | -0,3 | 0,1 | 0,3 | 0,6 | -0,6 | -0,1 | 0,3 | -0,1 | 0,0 |
| | 2023 | 1,1 | 1,2 | -0,3 | 0,7 | -0,8 | 1,1 | 0,6 | 0,2 | 0,7 | 0,0 | 0,0 | 0,2 |
| | 2022 | 0,3 | 0,6 | 1,8 | 0,4 | 0,8 | 1,1 | 0,3 | 0,1 | 1,0 | 1,9 | 0,8 | 0,4 |
| | 2021 | -0,1 | 0,4 | -0,2 | 0,4 | 0,1 | 0,4 | 0,3 | 0,5 | -0,1 | -0,1 | 0,6 | 0,3 |
| | 2020 | -0,3 | 0,2 | -0,4 | -0,5 | 0,0 | 0,3 | 0,2 | -0,2 | 0,1 | -0,1 | 0,5 | |
| | 2019 | -0,3 | 0,3 | -0,1 | 0,7 | -0,3 | -0,1 | 0,3 | -0,2 | 0,1 | -0,2 | -0,1 | 0,1 |
| | 2018 | -0,6 | 0,2 | 0,4 | 0,3 | 0,1 | 0,3 | 0,4 | -0,1 | 0,2 | 0,0 | -0,2 | 0,0 |
| | 2017 | 0,3 | 0,6 | -0,2 | 0,1 | 0,2 | 0,4 | 0,0 | -0,1 | 0,1 | 0,0 | 0,2 | 0,4 |
| | 2016 | -0,3 | 0,0 | 0,6 | 0,2 | -0,6 | 0,5 | 0,4 | -0,3 | -0,2 | 0,3 | -0,2 | 0,5 |
| | 2015 | -0,3 | 0,6 | -0,3 | -0,1 | 0,2 | 1,4 | 0,1 | 0,1 | -0,3 | 0,0 | -0,5 | 0,1 |
| | 2014 | 0,4 | 0,0 | 0,0 | 0,4 | 0,5 | 0,4 | 0,3 | -0,4 | -0,1 | -0,5 | -0,1 | -0,6 |
| | 2013 | 0,1 | 0,2 | 0,3 | 0,0 | 0,3 | 0,7 | 0,4 | -0,5 | 0,0 | -0,3 | -0,3 | 0,3 |
| | 2012 | 1,0 | 0,4 | 0,1 | 0,3 | -0,1 | 0,3 | 0,3 | 0,0 | 0,1 | 0,4 | -0,9 | 0,1 |
| | 2011 | 0,8 | 0,3 | 0,9 | 0,4 | -0,3 | 0,4 | 0,2 | 0,0 | -0,3 | 0,1 | 0,1 | 0,0 |
| | 2010 | 0,3 | 0,7 | 0,3 | 0,3 | 0,0 | 0,4 | 0,1 | 0,1 | 0,0 | -0,3 | 0,4 | 0,8 |
| | 2009 | 0,9 | 0,5 | -0,3 | 0,1 | -0,4 | -0,3 | -0,3 | 0,2 | 0,2 | -0,2 | 1,0 | 0,0 |
| | 2008 | 1,0 | 0,9 | 0,9 | 0,0 | 0,5 | 0,5 | -0,1 | -0,5 | 0,4 | -0,4 | -1,2 | -0,4 |
| | 2007 | -0,5 | 0,8 | 0,9 | 0,3 | -0,2 | 0,6 | 0,1 | -0,2 | 0,0 | 0,1 | 0,4 | 0,6 |
| | 2006 | 0,2 | 0,3 | 0,0 | 0,7 | 0,0 | 0,4 | 0,1 | -0,2 | -0,4 | 0,0 | 0,2 | 0,0 |
| | 2005 | -0,1 | 0,2 | 0,6 | 0,2 | -0,1 | 0,2 | 0,3 | 0,1 | 0,2 | 0,4 | -0,3 | 0,1 |
| | 2004 | 0,0 | 0,4 | -0,5 | 0,0 | 0,4 | -0,1 | 0,2 | 0,2 | 0,2 | -0,1 | -0,5 | -0,1 |
| | 2003 | 0,2 | 0,3 | 0,2 | -0,4 | 0,0 | -0,1 | -0,4 | 0,6 | -0,3 | 0,3 | -0,3 | 0,1 |
| | 2002 | 1,1 | -0,1 | 0,5 | 0,4 | 0,2 | -0,2 | -0,2 | 0,5 | 0,4 | 0,0 | -0,6 | 0,3 |
| | 2001 | 0,3 | 0,4 | 0,0 | 0,5 | 0,8 | 0,0 | -0,3 | 0,3 | 0,1 | -0,2 | -0,2 | 0,0 |
| | 2000 | 0,2 | 0,2 | 0,4 | 0,1 | 0,5 | 0,4 | 0,5 | 0,1 | 0,7 | -0,3 | -0,1 | -0,1 |
| | 1999 | 0,3 | -0,3 | 0,2 | 0,5 | 0,6 | -0,1 | 0,2 | -0,3 | 0,3 | 0,3 | 0,1 | 0,5 |
| | 1998 | 0,5 | -0,2 | 0,7 | -0,1 | 0,1 | 0,5 | 0,1 | -0,1 | -0,3 | 0,0 | -0,2 | -0,2 |
| | 1997 | 0,5 | 0,1 | -0,2 | 0,4 | 0,5 | -0,1 | 0,4 | 0,3 | 0,3 | 0,2 | -0,2 | 0,0 |