

Statistisk årsbok | Statistical Yearbook

ÅLAND

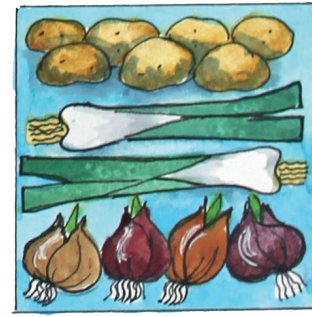

2019

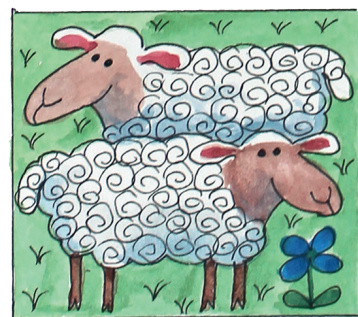
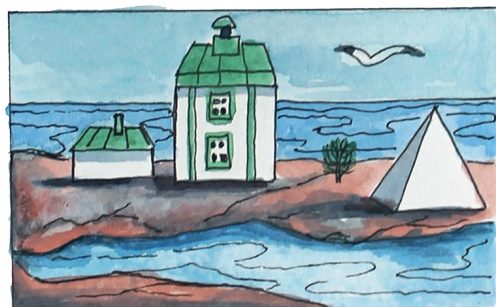
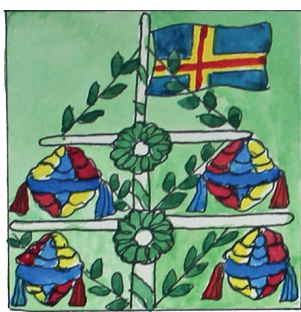
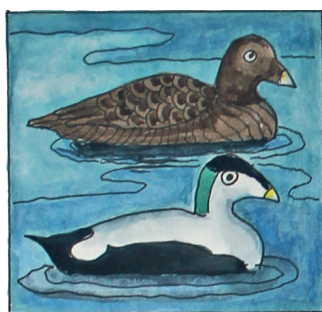

**Statistisk årsbok för Åland
2019**

*Statistical Yearbook of Åland
2019*

Förord

Statistisk årsbok för Åland är ett uppslagsverk med ambitionen att på ett lättillgängligt och överskådligt sätt redovisa grundläggande uppgifter om det åländska samhället. Det är utgivarens förhoppning att årsboken kommer till stor användning bland beslutsfattare, inom förvaltning, inom utbildning och massmedia samt bland den breda allmänheten.

Årsboken ges ut av Ålands statistik- och utredningsbyrå (ÅSUB), en oberoende institution vars huvuduppgifter är att verka som Ålands officiella statistikmyndighet samt bedriva forsknings- och utredningsverksamhet. ÅSUB producerar statistik inom 24 ämnesområden såsom miljö, befolkning, turism, löner, nationalräkenskaper, konsumentprisindex, offentlig ekonomi, utbildning, val med mera.

Statistisk årsbok för Åland innehåller en sammanställning av de viktigaste statistikuppgifterna från de olika ämnesområdena. I årets upplaga, som är den 35:e, finns ett tjugotal nya diagram och ett par nya tabeller. Mera detaljerad statistik finns i statistikrapporter och –meddelanden samt i databasen på ÅSUBs hemsida, www.asub.ax, där all statistik och alla utredningar som ÅSUB publicerar finns tillgängliga.

Redaktör för Statistisk årsbok är *Gerd Lindqvist*. I arbetet med årsboken har också *Kenth Häggblom* deltagit. *Ammi Krogius* och *Respons Reklambyrå* har utarbetat omslaget. ÅSUB vill rikta ett särskilt tack till alla som har bidragit med material till årsboken.

ÅSUB ger vid behov ytterligare upplysningar om tabellernas innehåll och kan inom många områden också stå till tjänst med mera detaljerad information än den som finns publicerad i årsboken. Vi tar gärna emot synpunkter på årsbokens innehåll och upplägg. Kommentarer och förfrågningar kan riktas till Gerd Lindqvist, e-post gerd.lindqvist@asub.ax, eller Kenth Häggblom, e-post kenth.haggblom@asub.ax.

Mariehamn i september 2019

Katarina Fellman
Direktör

Kenth Häggblom
Statistikchef

Preface

The Statistical Yearbook of Åland is a work of reference, the purpose of which is to provide comprehensive information about the social and economic conditions in Åland. It has been published since 1979 and is bilingual (Swedish and English) since 1998.

The yearbook is compiled and published by Statistics and Research Åland (ÅSUB), which is an independent public organization. Its main task is to function as the official statistics institute of Åland and to conduct qualified research. ÅSUB produces statistics in several fields: population, housing, construction, consumer price index, wages and salaries, national accounts, tourism, education etc. More statistics produced by ÅSUB can be found at the website www.asub.ax. This year's edition contains about twenty new figures and a couple of new tables.

Gerd Lindqvist is the editor of the yearbook and *Kenth Häggblom* has assisted with the tables. The cover is designed by *Ammi Krogius* and *Respons Reklambyrå*.

We wish to thank all those who have supplied information. We also welcome comments and proposals for improvement to Gerd Lindqvist, e-mail gerd.lindqvist@asub.ax, or Kenth Häggblom, kenth.haggblom@asub.ax.

Mariehamn, September 2019

Katarina Fellman
Director

Kenth Häggblom
Chief Statistician

Innehållsförteckning

Förord	3
Innehållsförteckning	5
Förkortningar, symboler och beteckningar	5
1. Miljö och energi	21
2. Befolkning	33
3. Boende och byggande	71
4. Jord- och skogsbruk, fiske	83
5. Tillverkningsindustri, handel, finans och försäkring	99
6. Sjöfart och turism	109
7. Transport och kommunikationer	119
8. Arbetsmarknad	131
9. Löner, inkomster och skatter	145
10. Nationalräkenskapsdata, företag och konsumentprisindex	155
11. Offentlig ekonomi	167
12. Socialväsande, hälso- och sjukvård	181
13. Utbildning, kultur och rättsväsande	197
14. Val	215
15. Nordisk och internationell jämförande statistik	229
Sakregister	248

Förkortningar, symboler och beteckningar

I tabeller med avrundade tal kan små avvikelser förekomma mellan summan av de avrundade talen och den redovisade slutsumman.

-	Exakt 0 enheter (st)
0	Mellan 0 och 0,5 enheter
.	Uppgift ologisk, kan ej förekomma
..	Uppgifter saknas, är för få till antalet eller alltför osäkra för att anges
M	Män
K	Kvinnor
MEUR	Miljoner euro
Landskommuner	Alla kommuner utom Mariehamn
Landsbygden	Alla kommuner på fasta Åland utom Mariehamn
Skärgården	Brändö, Föglö, Kumlinge, Kökar, Sottunga och Vårdö
ÅSUB	Ålands statistik- och utredningsbyrå
LR	Ålands landskapsregering
ÅHS	Ålands hälso- och sjukvård

Contents

Preface	4
Contents.....	6
Explanation of abbreviations, symbols and definitions	6
1. Environment and energy	21
2. Population	33
3. Housing and construction	71
4. Agriculture and fishing	83
5. Manufacturing, trade, finance and insurance.....	99
6. Shipping and tourism	109
7. Transport and communications.....	119
8. Labour market	131
9. Wages and salaries, income and taxes	145
10. National accounts, enterprises and consumer price index	155
11. Public finance.....	167
12. Social welfare, health and medical care	181
13. Education and justice	197
14. Elections.....	215
15. Nordic and international comparative statistics.....	229
Subject index.....	243

Explanation of abbreviations, symbols and definitions

In tables where figures have been rounded to the nearest final digit, there may be a slight discrepancy between the sum of the constituent items and the totals shown.

-	Magnitude nil
0	Magnitude less than half of unit employed
.	Data not applicable
..	Data not available, too few data units available or data too uncertain for presentation
,	Decimal separator
M, Män	Males
K, Kvinnor	Females
EUR	Euro
MEUR	Million euro
Antal	Number
Totalt, Summa	Total
Procent	Per cent
Kommun	Municipality
Landskommuner	All municipalities apart from Mariehamn
Landsbygden	All municipalities on Mainland Åland apart from Mariehamn
Skärgården	The archipelago district, i.e. Brändö, Föglö, Kumlinge, Kökar, Sottunga, Vårdö
ÅSUB	Statistics Åland
LR	The Government of Åland
ÅHS	Åland Public Healthcare Services

Förteckning över tabeller

Nya tabeller 6.2, 6.11 och 13.25

1. Miljö och energi

1.1. Geografiska uppgifter	23
1.2. Land- och vattenareal efter kommun 1.1.2019, km ²	23
1.3. Markanvändning efter region 2001, procent	24
1.4. Väderleksförhållanden 1931-2018	25
1.5. Graddagar 2000-2018	26
1.6. Slemmernes islossning 1958-2019	27
1.7. I lag skyddade naturskyddsområden 1980-2018, hektar	27
1.8. Vattenförsörjningen 2005-2018, 1 000 m ³	28
1.9. Ålands Vatten Ab:s vattenförsörjning 2000-2018	28
1.10. Avloppsvattenreningen i Mariehamn 2000-2018	29
1.11. Vattendragsbelastningen på Åland 1996-2018	29
1.12. Uppkommet avfall efter avfallslag 2016, ton	30
1.13. Uppkommet avfall efter bransch 2004-2016, ton	31
1.14. Avfall efter destination 2004-2016, ton	31
1.15. Växtnäring som sålts till jordbrukslägenheterna 2010-2018	31
1.16. Elförsörjningen 1995-2018, Gigawattimmar (GWh)	32

2. Befolkning

2.1. Befolkning efter region, födelseort, språk och kön 31.12.2018	35
2.2. Befolkning efter kön, födelseort och språk 1920-2018	36
2.3. Befolkning efter kommun 31.12.1910-2018	37
2.4. Befolkning efter kommun och kön 31.12.2000 och 2018	38
2.5. Antal kvinnor i åldern 15-44 år per 100 män i samma ålder 31.12.1980-2018	38
2.6. Folktäthet efter kommun 31.12.1950-2018, invånare per km ² land	39
2.7. Befolkning i och utanför tätorter 1970-2017	39
2.8. Byarnas och stadsdelarnas befolkning 31.12.2017-2018	40
2.9. Befolkning efter ålder och kön 31.12.2018	42
2.10. Befolkning efter ålder och kommun 31.12.2018	44
2.11. Befolkning efter födelseort 31.12.1990-2018	47
2.12. Befolkning efter födelseort och kommun 31.12.2018	48
2.13. Befolkning efter språk 31.12.1990-2018	49
2.14. Befolkning efter medborgarskap 31.12.2018	50
2.15. Åländsk hembygdsrätt 2010-2018	50
2.16. Befolkning efter religionssamfund och kön 31.12.2018	51
2.17. Folkmängd efter civilstånd, kön och ålder 31.12.2018	51
2.18. Bostadshushåll efter personantal 31.12.1970-2018	52
2.19. Bostadshushållens antal och storlek efter kommun 1995-2018	53
2.20. Antal familjer efter familjetyp 31.12.2018	53
2.21. Antal barnfamiljer efter familjetyp och kommun 31.12.2018. Familjer med barn under 18 år	54
2.22. Antal barnfamiljer efter familjetyp 31.12.1990-2018. Familjer med barn under 18 år	55
2.23. Befolkning efter huvudsaklig verksamhet och kommun 31.12.2017	55
2.24. Befolkning efter huvudsaklig verksamhet och ålder 31.12.2017	56
2.25. Befolkningsrörelsen efter kön och region 2018	58
2.26. Befolkningsrörelsen efter kommun 2018	59
2.27. Befolkningsrörelsen i kommunerna under en tioårsperiod 2009-2018	59
2.28. Befolkningsrörelsen efter region 2007-2018 per 1 000 personer av medelfolkvärdet	60
2.29. Befolkningsrörelsen 2009-2018	61
2.30. Födslar 1992-2018	62
2.31. Levande födda barn efter moderns ålder 2010-2018, fruktsamhet	63
2.32. Döda efter ålder och kön 2016-2018	64
2.33. Döda efter dödsorsak 2017	65
2.34. Förväntad medellivslängd efter kön 1966-2017	66
2.35. In- och utvandring efter land 1987-2018	66
2.36. Flyttningsrörelsen i kommunerna 2018	67
2.37. Befolkningsscenarier efter ålder 2020-2040	68
2.38. Befolkningsscenarier efter kommun 2020-2040	69
2.39. De 21 vanligaste efternamnen 31.12.2000 och 31.12.2018	70

3. Boende och byggande

3.1. Bostadshushåll efter bostadens upplåtelseform och kommun 2017	73
3.2. Bostadshushåll, boendeyta och trångboddhet efter kommun 2017-2018	73
3.3. Antal bostäder efter lägenhets- och hustyp 31.12.2018	74
3.4. Antal bostäder efter hustyp och kommun 2017-2018	74
3.5. Färdigställda bostäder efter kommun 1975-2018	75
3.6. Färdigställda bostäder efter hustyp, antal och yta 1975-2018	76
3.7. Färdigställda bostäder efter ägare 1980-2018	77
3.8. Antal byggnader efter hustyp, användning och byggnadsår 31.12.2017	77
3.9. Antal byggnader efter hustyp och bränsle 31.12.2018	78
3.10. Färdigställda ny-, till- och ombyggnader efter kommun 1980-2018	79
3.11. Färdigställda ny-, till- och ombyggnader efter användningsområde 1980-2018, yta 1 000 m ²	79
3.12. Fritidshusbeståndet efter kommun 2012-2018	80
3.13. Ansökningar om jordförvärv på Åland 2005-2018	80
3.14. Medelmånadshyra, EUR per m ² , efter antal rum i bostaden 1995-2018	81
3.15. Medelmånadshyra, EUR per m ² , efter bostadens byggnadsår 1995-2018	81
3.16. Antal fastighetsöverlåtelse och totala köpesummor efter användningsändamål 2010-2018	82

4. Jord- och skogsbruk, fiske

4.1. Lantbrukslägenheternas jorddisponering 2018, hektar	85
4.2. Aktiva jordbrukslägenheter efter storleksklass 1980-2018	86
4.3. Jordbrukslägenheter efter huvudproduktionsinriktning 1990-2018	86
4.4. Husdjurshållningen 1995-2018, antal lägenheter och antal djur	87
4.5. Användning av åkerarealen 1995-2019	88
4.6. Ekologisk odling 1995-2018, hektar åkermark	89
4.7. Lantbruksprodukter, såld mängd och bruttointäkter 2016-2018	90
4.8. Stöd till jordbruket 2009-2018, 1 000 EUR	91
4.9. Skogsbruket. Markklasser 1963-2013	91
4.10. Det totala virkesförrådet efter trädslag 1978-2013	92
4.11. Skogsmarkens fördelning på ägarkategorier 2013, procent	92
4.12. Skogsvårdsarbeten i privatägda skogar 1990-2018, hektar	93
4.13. Skogsbruket 2000-2018. Sålt virke efter mängd och leveransvärde	93
4.14. Fiskets avkastning 2016-2018	94
4.15. Fiskodlingen 2014-2018	94
4.16. Jakt på hjortdjur 2000-2018	95
4.17. Utgivna jaktkort 1998-2018	96
4.18. Utbetalade hjortdjursskadebidrag 2000-2018, EUR	97

5. Tillverkningsindustri, handel, finans och försäkring

5.1. Arbetsställen inom tillverkningsindustrin efter region, personalens storlek och näringsgren 2008-2017	101
5.2. Tillverkningsindustrins omsättning efter bransch 2010-2018, MEUR	101
5.3. Tillverkningsindustrins förädlingsvärde efter bransch 2000-2016, MEUR	101
5.4. Handelns arbetsställen efter region, personalens storlek och näringsgren 2005-2018	102
5.5. Handelns omsättning efter bransch 2000-2018, MEUR	102
5.6. Utrikeshandel efter varuslag 2017-2018, 1 000 EUR	103
5.7. Utrikeshandel efter näringsgren 2017-2018, 1 000 EUR	103
5.8. Total import och export av varor 2014-2018, 1 000 EUR	104
5.9. Bankväsendet 2016-2018, nyckeltal, 1 000 EUR	105
5.10. Arbetspensionsförsäkringsbolags nyckeltal 2015-2018, 1 000 EUR	106
5.11. Skade- och livförsäkringsbolags nyckeltal 2013-2018, 1 000 EUR	106
5.12. Bostadshushållens skulder 2005-2018, MEUR	107
5.13. Ålands landskapsregerings lånefordringar 2014-2018, 1 000 EUR	108

6. Sjöfart och turism

6.1. Den åländskägda handelsflottan efter bruttoton och flagg 2000-2018	111
6.2. De åländskägda fartygen efter antal, bruttoton (BT), dödviktston (DWT) och fartygskategori 2018	112
6.3. Den åländskregistrerade handelsflottan 2006-2018. Tonnage under åländsk och finländsk flagg	113
6.4. Åldersfördelningen av det åländskregistrerade tonnage 2018, antal fartyg	113
6.5. Ankommande fartyg efter hamn, antal och nettodräktighet 2015-2018	114
6.6. Farleder 31.12.2005, 2015 och 2018, km	114
6.7. Till Åland anlända resenärer efter transportmedel och land 2016-2018	115
6.8. Till Åland anlända fordon efter fordonstyp och land 2005-2018	115
6.9. Anlända gäster och övernattnings i inkvarteringsanläggningar efter hemland 2018	116

6.10. Anlända gäster och övernattningar efter land och typ av inkvarteringsanläggning 2018	117
6.11. Övernattningar efter gästernas hemland och typ av inkvarteringsanläggning 1997-2018	118
6.12. Båtplatser och båtnätter i de åländska gästhamnarna efter region 1995-2018	118
6.13. Antal företag i turistbranschen 2009-2018	118
7. Transport och kommunikationer	
7.1. Antal registrerade fordon efter innehavarens hemkommun 31.12.2018	121
7.2. Nyregistrerade fordon 1995-2018	122
7.3. Fördelning av bilar och traktorer efter första bruksår 2018	122
7.4. Fordonsbeståndets utveckling 1962-2018	123
7.5. Antal registrerade körkort efter innehavarens ålder och kön 31.12.2005 och 2018	124
7.6. Utfärdade körkort efter fordonsklass och innehavarens kön 2018	124
7.7. Vägtrafikolyckor 2000-2017	125
7.8. Dödade eller skadade personer i vägtrafikolyckor samt offrets trafikantgrupp 2000-2017	125
7.9. Viltolyckor 1975-2018	126
7.10. Väghållningen, allmänna vägar och cykelleder 1985-2018, km	126
7.11. Trafiken på skärgårdsfärjorna. Antal passagerare och fordon 2000-2018	127
7.12. Trafiken på skärgårdsfärjorna. Transporterade fordon efter fordonsslag 2018	127
7.13. Trafiken på Mariehamns flygplats 1985-2018	128
7.14. Busslinjetrafiken på Åland, antal passagerare 2005-2018	129
7.15. Postförsändelser 2004-2018, 1 000 st	130
8. Arbetsmarknad	
8.1. Arbetskraft och befolkning utanför arbetskraften efter ålder och kön 2016	133
8.2. Sysselsatta efter näringsgren och kön 31.12.2016	134
8.3. Sysselsatta efter näringsgren och kön 1960-2016	135
8.4. Sysselsatta efter näringsgren och kommun 31.12.2016	136
8.5. Arbetsplatser efter näringsgren och kommun 31.12.2016	137
8.6. Sysselsatt arbetskraft och arbetande i kommunen 31.12.2016, pendling	138
8.7. Inom området arbetande efter kön, yrkesställning, arbetsgivarsektor och kommun 31.12.2016	139
8.8. Inom området arbetande efter kön, yrkesställning, arbetsgivarsektor och näringsgren 31.12.2016	140
8.9. Inom området arbetande efter kön, yrkesställning och arbetsgivarsektor 1995-2016	140
8.10. De vanligaste yrkesgrupperna efter kön 2016	142
8.11. Arbetslösa, relativa arbetslöshetstal samt i sysselsättningsfrämjande åtgärder efter kön 2000-2018	143
8.12. Arbetslöshet för särskilda kategorier av arbetskraften 2000-2018, relativ arbetslöshet	143
8.13. Arbetslöshetsersättningar efter kön 1990-2018	144
9. Löner, inkomster och skatter	
9.1. Inkomstagares skattepliktiga inkomster och skatter efter kommun 2016-2017	147
9.2. Inkomstagares inkomster och beskattning efter inkomstklass 2017	148
9.3. Inkomstagares inkomster och beskattning 1995-2017	149
9.4. Inkomstagares inkomster och beskattning efter kön 2016-2017	150
9.5. Inkomstagares inkomster och beskattning efter ålder 2017, MEUR	151
9.6. Antal anställda och medelmånadslön för heltidsanställda i privata sektorn efter bransch och kön 2016	152
9.7. Genomsnittlig timlön inom den privata sektorn efter bransch och kön 2016, samtliga anställda	153
9.8. Medelmånadslöner för offentligt anställda, heltidsanställda efter yrkesgrupp och kön 2018, EUR	154
10. Nationalräkenskapsdata, företag och konsumentprisindex	
10.1. Bruttonationalprodukten 1975-2016, MEUR	157
10.2. Bruttonationalprodukten efter näringsgren 2016, löpande priser, MEUR	158
10.3. Bruttonationalprodukten i löpande priser 2000-2016, MEUR	159
10.4. Resultat- och balansräkning för företag inom näringslivet efter näringsgren 2017	160
10.5. Ekonomiska nyckeltal efter näringsgren 2017	161
10.6. Konsumentprisindex för Åland efter varugrupp 2016-2019 (2015=100)	162
10.7. Konsumentprisindex för Åland 1985-2019 (1985=100)	163
10.8. Antal företag efter bransch och kommun 2018	164
10.9. Antal företag efter bransch och personalens storleksklass 2018	164
10.10. Arbetsställen efter personalens storleksklass och kommun 2018	165
10.11. Antal nya och nedlagda företag efter näringsgren 2005-2017	166
11. Offentlig ekonomi	
11.1. Budgetuppföljning av landskapet Ålands verksamhet 2015-2018, 1 000 euro	169
11.2. Landskapet Ålands resultaträkning 2017-2018, 1 000 EUR	170
11.3. Landskapet Ålands finansieringsanalys 31.12.2017-2018, 1 000 EUR	171
11.4. Landskapet Ålands balansräkning 31.12.2017-2018, 1 000 EUR	172

11.5. Kommunernas resultaträkningar 2014-2018, 1 000 EUR.....	173
11.6. Kommunernas finansieringsanalyser 2014-2018, 1 000 EUR.....	174
11.7. Kommunernas balanser 2014-2018, 1 000 EUR	175
11.8. Kommunernas driftsintäkter och -kostnader efter sektor 2017, 1 000 EUR.....	176
11.9. Nettodriftskostnader per person efter sektor och kommun 2017, EUR.....	176
11.10. Kommunernas och kommunalförbundens driftshushållning, kostnads- och intäktsslag 2016-2017.....	177
11.11. Kommunernas ekonomiska nyckeltal 2018	178
11.12. Nyckeltal för den kommunala beskattningen 2017-2019.....	179
12. Socialväsande, hälso- och sjukvård	
12.1. Barnomsorgen efter kommun 2018.....	183
12.2. Äldreomsorgen efter kommun och kön 2018	184
12.3. Antal klienter inom äldreomsorgen efter ålder och region 2005 och 2018	184
12.4. Kommunernas driftskostnader för socialväsandet 2017, 1 000 EUR.....	185
12.5. Kommunernas nettodriftskostnader för socialväsandet 2014-2017.....	186
12.6. Besök på polikliniker och mottagningar, Ålands hälso- och sjukvård 2018.....	187
12.7. Mottagningsbesök efter kön och ålder, Ålands hälso- och sjukvård 2018.....	187
12.8. Tandvård, Ålands hälso- och sjukvård 2014-2018	188
12.9. Vårdavdelningsverksamhet efter basenhet, Ålands hälso- och sjukvård 2018.....	188
12.10. Vårdavdelningsverksamhet efter basenhet och kön, Ålands hälso- och sjukvård 2018	189
12.11. Vård utom Åland 2009-2018.....	189
12.12. Aborter efter kvinnans ålder 2005-2018	190
12.13. Bokslutsuppgifter för Ålands hälso- och sjukvård 2013-2018, 1 000 EUR.....	190
12.14. Veterinärvård, Ålands miljö- och hälsoskyddsmyndighet 2013-2018.....	190
12.15. Barnbidrag efter region 2017-2018	191
12.16. Pensionstagare efter ålder och region 31.12.2018.....	192
12.17. Pensionstagare efter pensionsslag och kommun 31.12.2018	192
12.18. Pensionsutgifter efter pensionsslag och region 2018, MEUR	193
12.19. Pensionsutgifter efter region och pensionssystem 2000-2018, MEUR.....	193
12.20. Folkpensionsutgifter efter region 2005-2018, 1 000 EUR.....	194
12.21. Sjukförsäkringsersättningar efter region 2017-2018, 1 000 EUR.....	195
12.22. Ersättningar för läkemedel, läkartjänster, undersökning, behandling och resekostnader 2000-2018	195
13. Utbildning, kultur och rättsväsande	
13.1. Grundskolorna höstterminerna 1990-2018	199
13.2. Elevantalet i grundskolan efter undervisningstyp, kön och stadium 2018	199
13.3. Elever i grundskolan höstterminerna 1990-2018.....	200
13.4. Antal grundskolor och elever fördelade efter skolornas elevantal hösten 2018	200
13.5. Studerande på gymnasienivå och i övrig utbildning efter kön och hemort hösten 2018	201
13.6. Studerande vid Högskolan på Åland efter kön hösten 2018.....	201
13.7. Studerande efter grundskolan samt vid Högskolan på Åland efter skola höstterminerna 1985-2018.....	202
13.8. Antal utexaminerade från gymnasienivå efter skola och kön 2017-2018.....	202
13.9. Antal utexaminerade från Högskolan på Åland efter kön 2017-2018	203
13.10. Antal utexaminerade från åländska skolor 2000-2018	203
13.11. Högskolan på Åland, öppna högskolan 1990-2018.....	204
13.12. Högskolan på Åland, deltagare i akademiska kurser i öppna högskolan efter utbildningsområde och kön 2017-2018.....	204
13.13. Studerande vid Ålands musikinstitut efter kön 1995-2018.....	205
13.14. Medborgarinstitutet 1990-2018.....	205
13.15. Studerande i läroavtalsutbildning efter kön och utbildningsområde 2017-2018.....	205
13.16. Åländska studerande utanför Åland efter studieland och utbildningsnivå 2018	206
13.17. Studiestöd 2014-2018	206
13.18. Antal lärare efter skolnivå, uppgift, kön och medelålder vårterminen 2017.....	207
13.19. Andel av befolkningen som avlagt examen utöver grundnivå efter åldersgrupp och kön 2014-2017, procent	208
13.20. Befolkningens utbildningsstruktur efter kön, utbildningsnivå och utbildningsområde 2017.....	208
13.21. Biblioteksverksamheten 1985-2018.....	209
13.22. Biblioteksverksamheten efter kommun 2018	209
13.23. Bokproduktion på Åland efter ämne 2013-2018.....	210
13.24. Kommunernas driftskostnader för undervisning och kultur 2017, 1 000 EUR.....	211
13.25. Nettodriftskostnader för grundskolan per elev efter kommun 2012-2017, EUR	211
13.26. Museibesök 2000-2018.....	212
13.27. Ålands landskapsarkiv 1980-2018.....	212

13.28. Församlingarnas folkmängd och verksamhet 2000-2017.....	213
13.29. Församlingarnas folkmängd och ekonomi 2017	213
13.30. Strafflagsbrott som kommit till myndigheternas kännedom och de misstänkta efter kön och ålder 2018	214
14. Val	
14.1. Lagtingsvalen 1979-2015. Röst, kandidater och invalda efter politisk gruppering	217
14.2. Lagtingsvalet 2015. Röst, kandidater och invalda efter kön och politisk gruppering	218
14.3. Lagtingsvalet 2015. Röstberättigade och röstande efter kommun och kön	219
14.4. Ogiltiga röster efter orsak vid lagtings- och kommunalvalet 2015.....	219
14.5. Valdeltagande i lagtings- och kommunalvalen efter ålder och kön 1999-2015, procent.....	220
14.6. Kommunalvalen 1995-2015. Röst, kandidater och invalda efter politisk gruppering	221
14.7. Kommunalvalet 2015. Röstberättigade och röstande efter kommun och kön	222
14.8. Kommunalvalet 2015. Godkända röster efter politisk gruppering, kön och kommun.....	223
14.9. Kommunalvalet 2015. Kandidater efter politisk gruppering, kön och kommun	224
14.10. Kommunalvalet 2015. Mandatfördelningen i kommunernas fullmäktige efter politisk gruppering och kön.....	224
14.11. Presidentvalet 2018. Godkända röster samt valdeltagande efter kön	225
14.12. Riksdagsvalet 2019. Godkända röster, kandidater och valdeltagande efter kön.....	226
14.13. Valet till EU-parlamentet 2019. Godkända röster samt valdeltagande efter kön	227
14.14. EU-folkomröstningarna 1994 efter region och kön.....	227
14.15. Valdeltagandet vid allmänna val 1991-2019, procent.....	228
14.16. Andel av rösterna som avgivits före valdagen vid allmänna val 1991-2019, procent.....	228
15. Nordisk och internationell jämförande statistik	
15.1. Markanvändning 2018, 1 000 ha	231
15.2. Befolkning efter kön 1.1.1990-2018, 1 000 personer	231
15.3. Förväntad medellivslängd vid födseln efter kön 2000-2017.....	232
15.4. Folktäthet efter km ² landareal 1.1.1990-2018	232
15.5. Befolkningsrörelsen 2017 per 1 000 personer av medelfolkmängden.....	232
15.6. Användning av åkermarken 2017, 1 000 ha.....	233
15.7. Fiske, årlig fångst 2017, ton.....	234
15.8. Bostäder efter hustyp 2017, 1 000 st.....	234
15.9. Nybyggda bostäder 1990-2017	234
15.10. Gästnätter på hotell efter gästernas hemland 2017, 1 000 st.....	235
15.11. Personbilar 1.1.1990-2018	235
15.12. Arbetslöshet efter kön 1.1.2015-2017, procent	235
15.13. Sysselsatta efter näringsgren 1.1.2017, procent	236
15.14. Konsumentprisindex 2015-2018, 2015=100	238
15.15. Folkbiblioteksverksamhet 2000-2017.....	238
15.16. Valdeltagande vid parlamentsvalen 1990-2019, procent	239
15.17. Världens länder. Areal, medelfolkmängd och folktäthet 2017.....	240

List of tables

New tables 6.2, 6.11 and 13.25

1. Environment and energy

1.1. Geographical data.....	23
1.2. Land and water areas by municipality 1.1.2019, km ²	23
1.3. Land use by region 2001, per cent.....	24
1.4. Weather conditions 1931-2018.....	25
1.5. Degree days 2000-2018.....	26
1.6. Break-up of the ice of Slemmern 1958-2019.....	27
1.7. Protected areas 1980-2018, hectares.....	27
1.8. Water supply 2005-2018, 1 000 m ³	28
1.9. Water supply by Ålands Vatten Ab 2000-2018.....	28
1.10. The treatment of waste water, Mariehamn waste water treatment plant 2000-2018.....	29
1.11. Strain on watercourse in Åland 1996-2018.....	29
1.12. Generated waste by waste type 2016, tonnes.....	30
1.13. Generated waste by industry 2004-2016, tonnes.....	31
1.14. Waste by destination 2004-2016, tonnes.....	31
1.15. Sales of fertilizers to farms 2010-2018.....	31
1.16. Supply of electricity 1995-2018, GWh.....	32

2. Population

2.1. Population by region, place of birth, language and sex 31.12.2018.....	35
2.2. Population by sex, country of birth and language 1920-2018.....	36
2.3. Population by municipality 31.12.1910-2018.....	37
2.4. Population by municipality and sex 31.12.2000 and 2018.....	38
2.5. Women aged 15-44 per 100 men aged 15-44 31.12.1980-2018.....	38
2.6. Population density by municipality 31.12.1950-2018, inhabitants per km ² of land area.....	39
2.7. Population in and outside urban areas 1970-2017.....	39
2.8. Population of the villages and of the districts in Mariehamn 31.12.2017-2018.....	40
2.9. Population by age and sex 31.12.2018.....	42
2.10. Population by age and municipality 31.12.2018.....	44
2.11. Population by country of birth 31.12.1990-2018.....	47
2.12. Population by place of birth and municipality 31.12.2018.....	48
2.13. Population by language 31.12.1990-2018.....	49
2.14. Population by citizenship 31.12.2018.....	50
2.15. Regional citizenship for Ålanders 2010-2018.....	50
2.16. Population by religion and sex 31.12.2018.....	51
2.17. Population by marital status, sex and age 31.12.2018.....	51
2.18. Household dwelling units by number of persons 31.12.1970-2018.....	52
2.19. Number and size of household dwelling units by municipality 1995-2018.....	53
2.20. Number of families by family type 31.12.2018.....	53
2.21. Families with children under 18 years by family type and municipality 31.12.2018.....	54
2.22. Families with children under 18 years by family type 31.12.1990-2018.....	55
2.23. Population by main activity and municipality 31.12.2017.....	55
2.24. Population by main activity and age 31.12.2017.....	56
2.25. Population changes by sex and region 2018.....	58
2.26. Population changes by municipality 2018.....	59
2.27. Population changes in the municipalities 2009-2018.....	59
2.28. Population changes by region 2007-2018 per 1 000 of the mean population.....	60
2.29. Population changes 2009-2018.....	61
2.30. Confinements 1992-2018.....	62
2.31. Live-births by age of mother 2010-2018, fertility rates.....	63
2.32. Deaths by age and sex 2016-2018.....	64
2.33. Deaths by causes of death 2017.....	65
2.34. Average life expectancy by sex 1966-2017.....	66
2.35. Immigration and emigration by country 1987-2018.....	66
2.36. Migration by municipality 2018.....	67
2.37. Population scenarios by age 2020-2040.....	68
2.38. Population scenarios by municipality 2020-2040.....	69
2.39. The 21 most common surnames 31.12.2000 and 31.12.2018.....	70

3. Housing and construction

3.1. Household dwelling units by tenure status and municipality 2017.....	73
3.2. Household dwelling units, living area and occupancy rate by municipality 2017-2018	73
3.3. Number of dwellings by type of building 31.12.2018	74
3.4. Number of dwellings by type of building and municipality 2017-2018	74
3.5. Dwellings completed by municipality 1975-2018	75
3.6. Dwellings completed by type of building, number and floor area 1975-2018	76
3.7. Dwellings completed by type of ownership 1980-2018.....	77
3.8. Buildings by type of building, intended use and year of completion 31.12.2017	77
3.9. Buildings by type of building and heating fuel 31.12.2018.....	78
3.10. New buildings, extensions and rebuilding completed by municipality 1980-2018.....	79
3.11. New buildings, extensions and rebuilding completed by use of building 1980-2018, floor area 1 000 m ²	79
3.12. Cottages by municipality 2012-2018.....	80
3.13. Applications for owning and holding real estate in Åland 2005-2018	80
3.14. Average monthly rents, euro per square metre, by number of rooms in dwelling 1995-2018.....	81
3.15. Average monthly rents, euro per square metre, by year of completion of dwelling 1995-2018	81
3.16. Number of real estate conveyances and total purchase price by land use 2010-2018	82

4. Agriculture and fishing

4.1. Land use on farms 2018, hectares	85
4.2. Active farms by size category 1980-2018.....	86
4.3. Farms by main type of production 1990-2018	86
4.4. Livestock 1995-2018, number of farms and number of animals.....	87
4.5. Use of arable land 1995-2019	88
4.6. Ecological production 1995-2018, hectares arable land	89
4.7. Agricultural production and gross income 2016-2018	90
4.8. Agricultural subsidies 2009-2018, 1 000 EUR	91
4.9. Forestry, land classes 1963-2013.....	91
4.10. Volume of the growing stock by species 1978-2013.....	92
4.11. Ownership of forest land and forestry land 2013, per cent	92
4.12. Forest improvement work on private forest land 1990-2018, hectares.....	93
4.13. Forestry 2000-2018. Production by volume and delivery value.....	93
4.14. The yield of fishing 2016-2018	94
4.15. Fish culture 2014-2018	94
4.16. Hunt on deers 2000-2018.....	95
4.17. Issued hunting licences 1998-2018	96
4.18. Compensation for damages caused by roe deer and elk 2000-2018, EUR	97

5. Manufacturing, trade, finance and insurance

5.1. Work places in the manufacturing industry by region, size of workforce and industry 2008-2017.....	101
5.2. Turnover of manufacturing by industry 2010-2018, MEUR.....	101
5.3. Value added of manufacturing by industry 2000-2016, MEUR	101
5.4. Work places in trade and services by region, workforce size and industry 2005-2018.....	102
5.5. Turnover in trade and services by industry 2000-2018, MEUR	102
5.6. Imports and exports by commodity group 2017-2018, 1 000 EUR.....	103
5.7. Imports and exports by industry 2017-2018, 1 000 EUR	103
5.8. Total imports and exports of goods 2014-2018, 1 000 EUR.....	104
5.9. Financial system 2016-2018, key figures, 1 000 EUR.....	105
5.10. Key figures of employee pension insurance companies 2015-2018, 1 000 EUR	106
5.11. Key figures of non-life and life insurance companies 2013-2018, 1 000 EUR	106
5.12. Debts of household dwelling units 2005-2018, MEUR.....	107
5.13. Outstanding credits of the Government of Åland 2014-2018, 1 000 EUR.....	108

6. Shipping and tourism

6.1. The Åland owned shipping fleet by gross tons and country of registration 2000-2018.....	111
6.2. The Åland owned vessels by number, gross tons (GT), deadweight tons (DWT) and type of vessel 2018	112
6.3. The merchant fleet registered in Åland 2006-2018. Fleet under the flags of Åland and Finland.....	113
6.4. The fleet registered in Åland by age 2018, number of ships.....	113
6.5. Vessels arriving by destination, number and net tonnage 2015-2018	114
6.6. Waterways 31.12.2005, 2015 and 2018, km	114
6.7. Travellers arrived by type of transport and country 2016-2018	115
6.8. Arrived vehicles by type of vehicle and country 2005-2018	115
6.9. Guests arrived and nights spent in accommodation by home country 2018	116

6.10. Guests arrived and nights spent in accommodation by country and type of accommodation 2018	117
6.11. Nights spent in accommodation by home country of guests and type of accommodation 1997-2018	118
6.12. Capacity of and nights spent in marinas of Åland by region 1995-2018.....	118
6.13. Number of accommodation establishments 2009-2018.....	118
7. Transport and communications	
7.1. Number of registered vehicles by residence of the owner 31.12.2018.....	121
7.2. Newly registered vehicles 1995-2018.....	122
7.3. Distribution of cars and tractors by first year of use 2018	122
7.4. Development of the vehicle stock 1962-2018.....	123
7.5. Number of registered driving licences by age and sex of licence holder 31.12.2005 and 2018	124
7.6. Driving licences issued by type and sex of licence holder 2018.....	124
7.7. Road traffic accidents 2000-2017	125
7.8. Persons killed or injured in road traffic accidents by group of road-users 2000-2017	125
7.9. Accidents caused by wild animals 1975-2018.....	126
7.10. Public roads and bicycle roads 1985-2018, km	126
7.11. Archipelago ferry service. Number of passengers and vehicles 2000-2018.....	127
7.12. Archipelago ferry service. Transported vehicles by type of vehicle 2018.....	127
7.13. Traffic at Mariehamn airport 1985-2018.....	128
7.14. Bus transports, number of passengers 2005-2018	129
7.15. Postal consignments 2004-2018, 1 000 pcs.....	130
8. Labour market	
8.1. Labour force and persons not in labour force by age and sex 2016.....	133
8.2. Employed persons by industry and sex 31.12.2016	134
8.3. Employed persons by industry and sex 1960-2016.....	135
8.4. Employed persons by industry and municipality 31.12.2016	136
8.5. Jobs by industry and municipality 31.12.2016.....	137
8.6. Employed and at work in the municipalities 31.12.2016, commuting	138
8.7. Within the area employed by sex, employment status, employer sector and municipality 31.12.2016.....	139
8.8. Within the area employed by sex, employment status, employer sector and industry 31.12.2016	140
8.9. Within the area employed by sex, employment status and employer sector 1995-2016.....	140
8.10. The most common occupations by sex 2016	142
8.11. Unemployed, unemployment rate and employed by labour administrative measures by sex 2000-2018	143
8.12. Unemployed in certain categories of the labour force 2000-2018	143
8.13. Unemployment benefits by sex 1990-2018.....	144
9. Wages and salaries, income and taxes	
9.1. Income subject to taxation and taxes of private individuals by municipality 2016-2017.....	147
9.2. Income and taxation of private individuals by size of income 2017.....	148
9.3. Income and taxes of private individuals 1995-2017.....	149
9.4. Income and taxes of private individuals by sex 2016-2017.....	150
9.5. Income and taxes of private individuals by age 2017, MEUR.....	151
9.6. Employees and average monthly earnings of full-time employees in private sector by industry and sex 2016	152
9.7. Average earnings per hour in the private sector by industry and sex 2016, all employees	153
9.8. Average monthly earnings of full-time employees in public sector by occupation category and sex 2018, EUR.....	154
10. National accounts, enterprises and consumer price index	
10.1. Gross domestic product 1975-2016, MEUR	157
10.2. Gross domestic product by industry 2016, current prices, MEUR	158
10.3. Gross domestic product in current prices 2000-2016, MEUR.....	159
10.4. Profit and loss account and balance sheet of business enterprises by industry 2017.....	160
10.5. Business ratios by industry 2017.....	161
10.6. Consumer price index by commodity group 2016-2019 (2015=100).....	162
10.7. Consumer price index 1985-2019 (1985=100).....	163
10.8. Enterprises by industry and municipality 2018	164
10.9. Enterprises by industry and number of employees 2018.....	164
10.10. Work places by size group and municipality 2018	165
10.11. Enterprises opening and closing by industry 2005-2017.....	166
11. Public finance	
11.1. Budget follow-up of the Government of Åland 2015-2018, 1 000 euro	169
11.2. Profit and loss account of the Government of Åland 2017-2018, 1 000 EUR	170
11.3. Funds statement of the Government of Åland 31.12.2017-2018, 1 000 EUR.....	171
11.4. Balance sheet of the Government of Åland 31.12.2017-2018, 1 000 EUR.....	172

11.5. Profit and loss account of the municipalities 2014-2018, 1 000 EUR.....	173
11.6. Funds statement of the municipalities 2014-2018, 1 000 EUR	174
11.7. Balance sheet of the municipalities 2014-2018, 1 000 EUR.....	175
11.8. Current finances of the municipalities by task group 2017, 1 000 EUR	176
11.9. Net operating costs per person by task group and municipality 2017, EUR.....	176
11.10. Current finances of the municipalities and municipality alliances 2016-2017. Costs and revenues by group	177
11.11. Financial key ratios of the municipalities 2018.....	178
11.12. Key ratios of municipal taxation 2017-2019	179
12. Social welfare, health and medical care	
12.1. Child care by municipality 2018.....	183
12.2. Elderly care by municipality and sex 2018	184
12.3. Clients in elderly care by age and region 2005 and 2018	184
12.4. Current expenditure on social welfare of the municipalities 2017, 1 000 EUR	185
12.5. Current net expenditure on social welfare of the municipalities 2014-2017	186
12.6. Consultations at polyclinics and medical centres, Åland Public Healthcare Services 2018	187
12.7. Outpatients' consultations by sex and age, Åland Public Healthcare Services 2018.....	187
12.8. Dental care, Åland Public Healthcare Services 2014-2018	188
12.9. Activities of inpatient departments by unit, Åland Public Healthcare Services 2018	188
12.10. Activities of inpatient departments by unit and sex, Åland Public Healthcare Services 2018.....	189
12.11. Health care out of Åland 2009-2018	189
12.12. Abortions by age of woman 2005-2018	190
12.13. Accounts of the Åland Public Healthcare Services 2013-2018, 1 000 EUR.....	190
12.14. Veterinary care, Åland Environmental and Health Protection Authority 2013-2018.....	190
12.15. Family allowances by region 2017-2018.....	191
12.16. Pension beneficiaries by age and region 31.12.2018	192
12.17. Pension beneficiaries by type of pension and municipality 31.12.2018	192
12.18. Expenditure on pension benefits by type of pension and region 2018, MEUR.....	193
12.19. Expenditure on pension benefits by region and pension system 2000-2018, MEUR.....	193
12.20. Expenditure on social security pensions by region 2005-2018, 1 000 EUR	194
12.21. Allowances under national health insurance 2017-2018, 1 000 EUR.....	195
12.22. Refunds on medical expenses and sickness allowances 2000-2018	195
13. Education and justice	
13.1. Comprehensive schools autumn term 1990-2018	199
13.2. Pupils in comprehensive school by type of education, sex and level 2018.....	199
13.3. Number of pupils in comprehensive schools autumn term 1990-2018.....	200
13.4. Number of comprehensive schools and pupils autumn 2018	200
13.5. Students at the upper second level and in other education by sex and residence autumn 2018.....	201
13.6. Students at the Åland University of Applied Sciences by sex autumn 2018.....	201
13.7. Students after comprehensive school and at Åland University of Applied Sciences autumn term 1985-2018.....	202
13.8. Graduated students at the upper second level by school and sex 2017-2018.....	202
13.9. Graduated students from the Åland University of Applied Sciences by sex 2017-2018.....	203
13.10. Graduated students from schools in Åland 2000-2018.....	203
13.11. The Åland University of Applied Sciences, the open university 1990-2018	204
13.12. The Åland University of Applied Sciences, participants in academic courses of the open university by field of education and sex 2017-2018	204
13.13. Students at Music school by sex 1995-2018.....	205
13.14. Adult Education Center 1990-2018	205
13.15. Students at apprenticeship training by sex and field of education 2017-2018	205
13.16. Students from Åland in schools outside Åland by country of school and level of education 2018	206
13.17. Financial support to students 2014-2018.....	206
13.18. Number of teachers by level of school, position, sex and average age spring term 2017	207
13.19. Population with secondary and tertiary educational qualification by age and sex 2014-2017, per cent.....	208
13.20. Population with educational qualification by sex, level of education and field of education 2017.....	208
13.21. Public libraries 1985-2018.....	209
13.22. Public libraries by municipality 2018	209
13.23. Book production in Åland by subject area 2013-2018.....	210
13.24. Current expenditure on education and culture of the municipalities 2017, 1 000 EUR	211
13.25. Net expenditure on comprehensive school per pupil by municipality 2012-2017, EUR	211
13.26. Museums, visits 2000-2018.....	212
13.27. Åland Provincial Archives 1980-2018.....	212

13.28. Members and activities of the parishes 2000-2017	213
13.29. Members and economy of the parishes 2017	213
13.30. Offences against the criminal code known to the authorities and the suspects by sex and age 2017	214
14. Elections	
14.1. Legislative Assembly elections 1979-2015. Distribution of votes, candidates and seats by political group	217
14.2. Legislative Assembly election 2015. Votes, candidates and seats by sex and political group	218
14.3. Legislative Assembly election 2015. Entitled to vote and number of voters by municipality and sex	219
14.4. Rejected votes by cause, Legislative Assembly election and the municipal elections 2015	219
14.5. Participation in Legislative Assembly and municipal elections by age and sex 1999-2015, per cent	220
14.6. Municipal elections 1995-2015. Distribution of votes, candidates and seats by political group	221
14.7. Municipal elections 2015. Entitled to vote and number of voters by municipality and sex	222
14.8. Municipal elections 2015. Valid votes by political group, sex and municipality	223
14.9. Municipal elections 2015. Candidates by political group, sex and municipality	224
14.10. Municipal elections 2015. Distribution of seats in the municipality councils by political group and sex	224
14.11. Finnish Presidential election 2018. Valid votes and participation by sex	225
14.12. Election for the Parliament of Finland 2019. Valid votes, candidates and participation by sex	226
14.13. European Parliament election 2019. Valid votes and participation by sex	227
14.14. EU referendums 1994 by region and sex of voters	227
14.15. Participation rate in public elections 1991-2019, per cent	228
14.16. Share of votes cast in advance at public elections 1991-2019, per cent	228
15. Nordic and international comparative statistics	
15.1. Land use 2018, 1 000 ha	231
15.2. Population by sex 1.1.1990-2018, 1 000 inhabitants	231
15.3. Life expectancy at birth by sex 2000-2017	232
15.4. Population density 1.1.1990-2018	232
15.5. Population changes 2017 per 1 000 of the mean population	232
15.6. Use of arable land 2017, 1 000 hectares	233
15.7. Fishing, annual catches 2017, tonnes	234
15.8. Number of dwellings by type of building 2017, 1 000 pcs	234
15.9. Dwellings completed 1990-2017	234
15.10. Number of nights spent at hotels by home country of the guests 2017, 1 000 pcs	235
15.11. Private cars 1.1.1990-2018	235
15.12. Unemployed by sex 1.1.2015-2017, per cent	235
15.13. Employed persons by industry 1.1.2017, per cent	236
15.14. Consumer price index 2015-2018, 2015=100	238
15.15. Public libraries 2000-2017	238
15.16. Voting percentage in parliamentary elections 1990-2019, per cent	239
15.17. Countries of the world. Area, mean population and population density 2017	240

Förteckning över figurer

Nya figurer 3.3, 3.5, 5.2, 6.1, 6.2, 7.5, 7.6, 8.7, 9.2, 9.3, 9.4, 10.6, 11.1, 11.2, 12.3, 12.5, 13.5, 13.10, 14.9 och 15.4

Figur 1.1. Land- och vattenareal efter kommun 1.1.2019, km ²	24
Figur 1.2. Sommarvädret 1996-2018	26
Figur 1.3. Ålands Vatten Ab:s vattenförsörjning 1985-2018	28
Figur 1.4. Oljebolagens försäljning av några vanliga oljeprodukter på Åland 1982-2018	32
Figur 2.1. Befolkning efter födelseort och språk 31.12.2018.....	35
Figur 2.2. Befolkning med andra språk än svenska 1990-2018.....	36
Figur 2.3. Befolkningsutvecklingen i regionerna 1910-2018	37
Figur 2.4. Befolkning efter kön och ålder 31.12.2018, procent	43
Figur 2.5. Befolkningens åldersstruktur efter region 1970-2018.....	45
Figur 2.6. Försörjningskvoten 1980-2018.....	45
Figur 2.7. Andel barn (0-17 år) efter kommun 31.12.2018, procent.....	46
Figur 2.8. Andel pensionärer efter kommun 31.12.2018, procent	46
Figur 2.9. Befolkning efter födelseort 1940-2018	47
Figur 2.10. Mariehamns befolkning efter födelseort 1950-2018	48
Figur 2.11. Befolkning med andra språk än svenska som modersmål efter region 31.12.2000 och 2018	49
Figur 2.12. Utländska medborgare efter medborgarskap 1990-2018.....	50
Figur 2.13. Antal hushåll och personer i hushållen 1970-2018	52
Figur 2.14. Familjer efter typ 1990-2018	54
Figur 2.15. Befolkning efter huvudsaklig verksamhet 1990-2017	56
Figur 2.16. Kvinnor i och utanför arbetskraften efter ålder 31.12.2017	57
Figur 2.17. Män i och utanför arbetskraften efter ålder 31.12.2017	57
Figur 2.18. Befolkningsrörelsen 1971-2018.....	58
Figur 2.19. Födelse- och flyttningsnetto efter region 2018	58
Figur 2.20. Nativitetsnetto per 1 000 personer av befolkningen efter region 1992-2018	60
Figur 2.21. Befolkningsrörelsen 1971-2018, årsmedeltal	61
Figur 2.22. Födda, döda och födelsenetto 1920-2018.....	62
Figur 2.23. Födda efter moderns ålder 1991-2018.....	63
Figur 2.24. Döda per 1 000 personer efter ålder 1992-2017	65
Figur 2.25. Bruttoinflyttning efter utflyttningsland 1971-2018.....	67
Figur 2.26. De 10 vanligaste namnen 2000 och 2018.....	70
Figur 3.1. Färdigställda bostäder per 1 000 invånare efter region 1975-2018	75
Figur 3.2. Färdigställda bostäder efter hustyp 1975-2018	76
Figur 3.3. Färdigställda bostäder efter värmekälla 2015-2018.....	77
Figur 3.4. Antal bostadsbyggnader efter bränsle 2000-2018	78
Figur 3.5. Antal fritidshus efter kommun 2018	80
Figur 3.6. Medelpris för överlåtelse av bebyggda fritidsfastigheter 2004-2018.....	82
Figur 4.1. Jordbrukslägenheternas medelåkerareal 2000-2018, hektar	85
Figur 4.2. Husdjurshållning 2000-2018, antal djur	87
Figur 4.3. Användning av åkerarealen 1980-2019	88
Figur 4.4. Användning av den ekologiska åkerarealen 2018, hektar.....	89
Figur 4.5. Bruttointäkter för lantbruksprodukter 1995-2018	90
Figur 4.6. Stöd till jordbruket 2000-2018, MEUR.....	90
Figur 4.7. Det totala virkesförrådet efter trädslag 1978 och 2013.....	92
Figur 4.8. Sålt virke 1980-2018.....	93
Figur 4.9. Fiskets avkastning 2004-2018, de vanligaste fiskslagen.....	95
Figur 4.10. Fällda rådjur 1975-2018.....	95
Figur 4.11. Fällda sälar 2000-2018	96
Figur 5.1. Handelsförädlingsvärde efter bransch 2000-2016, MEUR	102
Figur 5.2. Utrikeshandelns varuvärde efter importens ursprungsland och exportens bestämmelseland 2018, MEUR... ..	104
Figur 5.3. Bankväsendet 2016-2018, inkomster, MEUR.....	105
Figur 5.4. Försäkringsbolags premieinkomster och utbetalda ersättningar 2008-2018, 1 000 EUR.....	106
Figur 5.5. Bostadshushållens skulder 2002-2018, MEUR	107
Figur 5.6. Landskapets lånefordringar 2014-2018, MEUR	108
Figur 6.1. Den åländskägda handelsflottan efter bruttoton (BT) och flagg 2000-2018	111
Figur 6.2. Den åländskägda handelsflottan efter bruttoton (BT) och fartygskategori 2013-2018	112
Figur 6.3. Till Åland anlända resenärer 1960-2018	114
Figur 6.4. Antal övernattningar på hotell efter gästernas hemland 1995-2018.....	116
Figur 6.5. Antal övernattningar efter inkvarteringstyp och gästernas hemland 2018.....	117
Figur 7.1. Personbilar per 1 000 invånare efter kommun 31.12.2018	121
Figur 7.2. Importerade bilar 2012-2018.....	122
Figur 7.3. Utfärdade körkort efter innehavarens kön 1990-2018.....	124
Figur 7.4. Antal passagerare och fordon på skärgårdsfärjorna 1975-2018.....	128
Figur 7.5. Passagerare på Mariehamns flygplats efter avfärds- eller destinationsland 1985-2018	129
Figur 7.6. Passagerare på busslinjetrafiken efter färdriktning från Mariehamn 2005-2018.....	129

Figur 8.1. Sysselsättningstal efter kön 1999-2016.....	133
Figur 8.2. Sysselsatta efter näringsgren och kön 31.12.2016, procent.....	134
Figur 8.3. Andel inpendlare efter kommun 31.12.2016, procent.....	138
Figur 8.4. Egna företagare per 1 000 personer efter kommun 31.12.2016.....	139
Figur 8.5. Sysselsatta efter region 1880-2016.....	141
Figur 8.6. Arbetande efter sektor och kön 2016.....	141
Figur 8.7. De tio vanligaste yrkesgrupperna efter kön 2016.....	142
Figur 8.8. Relativt arbetslöshetstal 1988-2018.....	143
Figur 8.9. Lediga platser per arbetslös 2000-2018.....	144
Figur 9.1. Beskattningsbar inkomst och skatt per person 2005-2017.....	147
Figur 9.2. Skatter och skattebetalare efter inkomstklass 2017, procent.....	148
Figur 9.3. Inkomster efter inkomstklass 1995-2017, procent.....	149
Figur 9.4. Inkomster efter kön och inkomstklass 2017, MEUR.....	150
Figur 9.5. Inkomst efter inkomstklass och ålder 2017, MEUR.....	151
Figur 10.1. BNP per capita 1975-2016, fasta priser.....	157
Figur 10.2. BNP efter näringsgren 2016.....	159
Figur 10.3. Ekonomiska nyckeltal för några näringsgrenar 2017.....	161
Figur 10.4. Konsumentprisindex efter varugrupp, förändring 2015-2018, procent.....	162
Figur 10.5. Inflationen månadsvis på Åland 1986-2019.....	163
Figur 10.6. Antal arbetsställen efter region och år 2008-2018.....	165
Figur 10.7. Nya och nedlagda företag 2005-2017.....	166
Figur 11.1. Vissa intäkt- och kostnadsposter från landskapet Ålands resultaträkningar 2002-2018, MEUR.....	171
Figur 11.2. Kommunernas sammantagna balansräkningar 2013 och 2018, 1 000 EUR.....	174
Figur 11.3. Kommunernas ekonomiska nyckeltal 2016-2018, EUR per invånare.....	178
Figur 11.4. Vissa nyckeltal för alla kommuner sammanlagt 2000-2018, MEUR.....	179
Figur 12.1. Barn i barnomsorgen efter ålder 2018.....	183
Figur 12.2. Kommunernas kostnader för socialvård 2015-2017, procent.....	186
Figur 12.3. Mottagningsbesök efter enhet och kön, Ålands hälso- och sjukvård 2010-2018.....	187
Figur 12.4. Vård dagar inom Ålands hälso- och sjukvård 2000-2018.....	188
Figur 12.5. Föräldradagpenning, antal ersatta dagar efter mottagarens kön 2006-2018.....	191
Figur 12.6. Arbetspensioner för privata och offentliga sektorn 2000-2018, MEUR.....	193
Figur 12.7. Pensionstagare 1975-2018.....	194
Figur 13.1. Antal grundskolelever efter stadium 1975-2018.....	200
Figur 13.2. Studerande på Åland med hemort utanför Åland 2005-2018.....	201
Figur 13.3. Antal utexaminerade från Åland efter nivå 2005-2017.....	203
Figur 13.4. Högskolan på Åland, deltagare i akademiska kurser i öppna högskolan efter kön 2003-2018.....	204
Figur 13.5. Studerande vid Ålands musikinstitut efter kön 2000-2018.....	205
Figur 13.6. Studiepenning efter studieland 1985-2018.....	206
Figur 13.7. Lärare efter skolnivå och kön 2017.....	207
Figur 13.8. Biblioteksverksamheten 1965-2018.....	209
Figur 13.9. Bokproduktion på Åland efter område 2000-2018.....	210
Figur 13.10. Forskarbesök och framtagna arkivalier vid Ålands landskapsarkiv 1980-2018.....	212
Figur 14.1. Könsfördelningen i lagtinget 1922-2015.....	218
Figur 14.2. Kvinnornas och männens andel i lagtingsvalen 1995-2015.....	218
Figur 14.3. Blanka och övriga ogiltiga röster i lagtingsvalen 1975-2015.....	219
Figur 14.4. Valdeltagandet i lagtingsvalet efter ålder och kön 2015.....	220
Figur 14.5. Könsfördelningen i kommunernas fullmäktige efter region 1999-2015.....	221
Figur 14.6. Valdeltagande i kommunalvalen efter innehav av hembygdsrätt 1999-2015.....	222
Figur 14.7. Presidentvalen 1994-2018. Rösternas fördelning i andra omgången.....	225
Figur 14.8. Riksdagsvalen 1995-2019. Antal röster efter lista.....	226
Figur 14.9. Det åländska valresultatet vid EU-valen 2009, 2014 och 2019.....	227
Figur 14.10. Valdeltagandet efter kön vid de senaste valen.....	228
Figur 15.1. Befolkning efter ålder 1.1.2018.....	231
Figur 15.2. Befolkningsprognos 2010-2050, index 2010=100.....	233
Figur 15.3. Ekologisk odling 2017, andel av åkermarken, procent.....	233
Figur 15.4. Sysselsatta inom tillverkning efter kön 1.1.2017, procent.....	236
Figur 15.5. Bruttonationalprodukten per capita 2000 och 2016, EUR PPS.....	237
Figur 15.6. Barn i dagvård 2005 och 2017, procent av 0-6 åringar.....	237
Figur 15.7. Dagstidningar, genomsnittlig nettopupplaga per 100 personer 2010-2017.....	238
Figur 15.8. Invalda till de nordiska parlamenten i de senaste valen efter kön.....	239

List of figures

New figures 3.3, 3.5, 5.2, 6.1, 6.2, 7.5, 7.6, 8.7, 9.2, 9.3, 9.4, 10.6, 11.1, 11.2, 12.3, 12.5, 13.5, 13.10, 14.9 and 15.4

Figure 1.1. Land and water areas by municipality 1.1.2019, km ²	24
Figure 1.2. Summer weather 1996-2018.....	26
Figure 1.3. Water supply by Ålands Vatten Ab 1985-2018	28
Figure 1.4. Supply of certain common oil products by the oil companies in Åland 1982-2018	32
Figure 2.1. Population by place of birth and language 31.12.2018.....	35
Figure 2.2. Population with other language than Swedish 1990-2018.....	36
Figure 2.3. Population development in the regions 1910-2018.....	37
Figure 2.4. Population by sex and age 31.12.2018, per cent	43
Figure 2.5. Age structure of the population by region 1970-2018	45
Figure 2.6. Dependency ratio 1980-2018	45
Figure 2.7. Children (0-17 years old) by municipality 31.12.2018, per cent.....	46
Figure 2.8. Share of pensioners by municipality 31.12.2018, per cent	46
Figure 2.9. Population by country of birth 1940-2018	47
Figure 2.10. Population of Mariehamn by place of birth 1950-2018	48
Figure 2.11. Population with other language than Swedish by region 31.12.2000 and 2018	49
Figure 2.12. Foreign citizens by citizenship 1990-2018.....	50
Figure 2.13. Number of households and persons per household 1970-2018	52
Figure 2.14. Families by family type 1990-2018.....	54
Figure 2.15. Population by main activity 1990-2017	56
Figure 2.16. Females in labour force and not in labour force by age 31.12.2017	57
Figure 2.17. Males in labour force and not in labour force by age 31.12.2017	57
Figure 2.18. Vital statistics 1971-2018	58
Figure 2.19. Excess of births and net migration by region 2018	58
Figure 2.20. Excess of births per 1 000 of mean population by region 1992-2018	60
Figure 2.21. Population changes 1971-2018, average.....	61
Figure 2.22. Births, deaths and excess of births 1920-2018.....	62
Figure 2.23. Births by age of mother 1991-2018.....	63
Figure 2.24. Deaths per 1 000 persons by age 1992-2017.....	65
Figure 2.25. Immigration by country of emigration 1971-2018	67
Figure 2.26. The 10 most common surnames 2000 and 2018	70
Figure 3.1. Dwellings completed per 1 000 inhabitants by region 1975-2018.....	75
Figure 3.2. Dwellings completed by type of building 1975-2018	76
Figure 3.3. Dwellings completed by heating fuel 2015-2018	77
Figure 3.4. Residential buildings by heating fuel 2000-2018	78
Figure 3.5. Cottages by municipality 2018.....	80
Figure 3.6. Average price of conveyances of holiday houses 2004-2018.....	82
Figure 4.1. Average land area of farms 2000-2018, hectares.....	85
Figure 4.2. Livestock 2000-2018, number of animals	87
Figure 4.3. Use of arable land 1980-2019.....	88
Figure 4.4. Use of the ecological arable land 2018, hectares	89
Figure 4.5. Gross income of agricultural production 1995-2018	90
Figure 4.6. Agricultural subsidies 2000-2018, MEUR.....	90
Figure 4.7. Volume of the growing stock by species 1978 and 2013.....	92
Figure 4.8. Delivery of pulp and logs 1980-2018.....	93
Figure 4.9. The yield of fishing 2004-2018.....	95
Figure 4.10. Roe deers shot 1975-2018	95
Figure 4.11. Seals shot 2000-2018	96
Figure 5.1. Value added in trade and services by industry 2000-2016, MEUR	102
Figure 5.2. Value of goods in foreign trade by country of origin of imports and country of destination of exports 2018, MEUR	104
Figure 5.3. Financial system 2016-2018, income, MEUR	105
Figure 5.4. Premium income and claims paid of insurance companies 2008-2018, 1 000 EUR.....	106
Figure 5.5. Debts of household dwelling units 2002-2018, MEUR.....	107
Figure 5.6. Outstanding credits of the Government of Åland 2014-2018, MEUR.....	108
Figure 6.1. The Åland owned shipping fleet by gross tons (GT) and country of registration 2000-2018	111
Figure 6.2. The Åland owned shipping fleet by gross tons (GT) and type of vessel 2013-2018.....	112
Figure 6.3. Travellers arrived 1960-2018	114
Figure 6.4. Nights spent at hotels by home country of guests 1995-2018	116
Figure 6.5. Nights spent by accommodation and home country of guests 2018.....	117
Figure 7.1. Cars per 1 000 inhabitants by municipality 31.12.2018	121
Figure 7.2. Imported cars 2012-2018	122
Figure 7.3. Driving licences issued by sex of licence holder 1990-2018.....	124
Figure 7.4. Number of passengers and vehicles in the archipelago ferry service 1975-2018.....	128

Figure 7.5. Passengers at Mariehamn airport by country of departure or destination 1975-2018	129
Figure 7.6. Bus passengers by route direction from Mariehamn 2005-2018	129
Figure 8.1. Employment rate by sex 1999-2016	133
Figure 8.2. Employed persons by industry and sex 31.12.2016, per cent	134
Figure 8.3. Incommuters by municipality 31.12.2016, per cent	138
Figure 8.4. Self-employed per 1 000 persons by municipality 31.12.2016	139
Figure 8.5. Employed persons by region 1880-2016	141
Figure 8.6. Employed by sector and sex 2016	141
Figure 8.7. The ten most common occupations by sex 2016	142
Figure 8.8. Unemployment rate 1988-2018	143
Figure 8.9. Job vacancies per unemployed 2000-2018	144
Figure 9.1. Income subject to taxation and taxes per person 2005-2017	147
Figure 9.2. Taxes and tax payers by size of income 2017, per cent	148
Figure 9.3. Income by source of income 1995-2017, per cent	149
Figure 9.4. Income by sex and source of income 2017, MEUR	150
Figure 9.5. Income by source of income and age 2017, MEUR	151
Figure 10.1. GDP per capita 1975-2016, fixed prices	157
Figure 10.2. GDP by industry 2016	159
Figure 10.3. Financial key figures of some industries 2017	161
Figure 10.4. Consumer price index by commodity group, change 2015-2018, per cent	162
Figure 10.5. Monthly inflation in Åland 1986-2019	163
Figure 10.6. Work places by region and year 2008-2018	165
Figure 10.7. Enterprises opening and closing 2005-2017	166
Figure 11.1. Income and expense items in the profit and loss accounts of the Government of Åland 2002-2018, MEUR	171
Figure 11.2. Total balance sheets of the municipalities 2013 and 2018, 1 000 EUR	174
Figure 11.3. Financial key ratios of the municipalities 2016-2018, EUR per inhabitant	178
Figure 11.4. Financial key ratios of the municipalities 2000-2018, MEUR	179
Figure 12.1. Children in child care by age 2018	183
Figure 12.2. Expenditure on social welfare of the municipalities 2015-2017, per cent	186
Figure 12.3. Outpatients' consultations by care unit and sex, Åland Public Healthcare Services 2010-2018	187
Figure 12.4. Care-days in Åland Public Healthcare Services 2000-2018	188
Figure 12.5. Parental allowances, reimbursed days by sex of recipients 2006-2018	191
Figure 12.6. Earnings-related pensions for private and public sector 2000-2018, MEUR	193
Figure 12.7. Pension beneficiaries 1975-2018	194
Figure 13.1. Number of pupils in comprehensive school by level 1975-2018	200
Figure 13.2. Students in Åland resident out of Åland 2005-2018	201
Figure 13.3. Graduated in Åland by level 2005-2017	203
Figure 13.4. The Åland University of Applied Sciences, participants in academic courses by sex 2003-2018	204
Figure 13.5. Students at Music school by sex 2000-2018	205
Figure 13.6. Financial support to students by country of school 1985-2018	206
Figure 13.7. Teachers by level of school and sex 2017	207
Figure 13.8. Public libraries 1965-2018	209
Figure 13.9. Book production in Åland 2000-2018	210
Figure 13.10. Researchers' visits and provided documents at the Åland Provincial Archives 1980-2018	212
Figure 14.1. Members of the Legislative Assembly by sex 1922-2015	218
Figure 14.2. Share of men and women in Legislative Assembly elections 1995-2015	218
Figure 14.3. Blank votes and other rejected votes in Legislative Assembly elections 1975-2015	219
Figure 14.4. Participation in Legislative Assembly election by age and sex 2015	220
Figure 14.5. Sex distribution in municipal assemblies by region 1999-2015	221
Figure 14.6. Participation in municipal elections 1999-2015. Holders and non-holders of regional citizenship	222
Figure 14.7. Presidential elections 1994-2018. Distribution of votes in the 2nd round	225
Figure 14.8. Parliamentary elections 1995-2019. Number of votes by political party/group	226
Figure 14.9. The election results of the EU-elections in Åland 2009, 2014 and 2019	227
Figure 14.10. Participation in the latest elections by sex	228
Figure 15.1. Inhabitants by age 1.1.2018	231
Figure 15.2. Population projections 2010-2050, index 2010=100	233
Figure 15.3. Use of arable land, organic farming 2017, per cent	233
Figure 15.4. Employed in manufacturing by sex 1.1.2017, per cent	236
Figure 15.5. Gross domestic product per capita 2000 and 2016, EUR PPS	237
Figure 15.6. Children in day-care 2005 and 2017, per cent of 0-6-year-olds	237
Figure 15.7. Newspapers, average daily net circulation per 100 persons 2010-2017	238
Figure 15.8. Candidates elected to the national parliaments in the latest elections by sex	239

Åland
Kommunindelningen 1.1.2019
Municipalities 1.1.2019

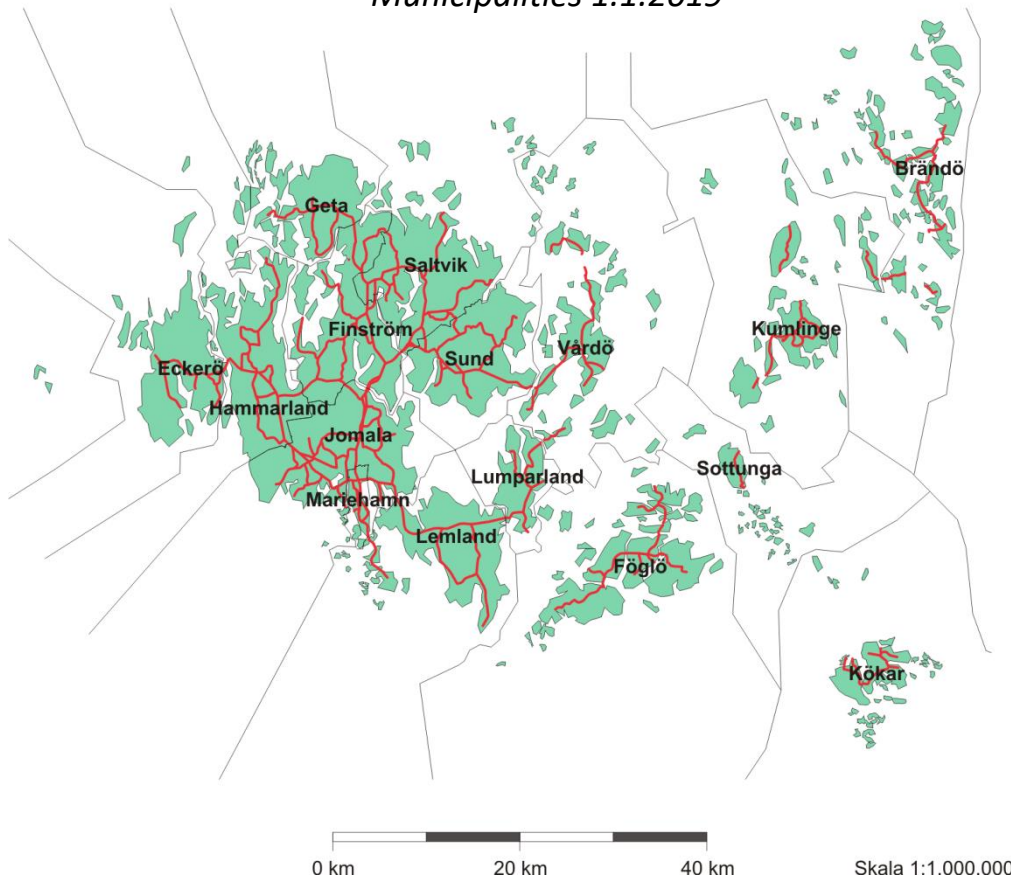

Miljö och energi

Statistiken över miljö och energi omfattar geografiska uppgifter, väderstatistik, naturskydd, avfallsstatistik, uppgifter om avlopp och andra belastande utsläpp samt vatten- och energiförsörjning.

Objekten för statistiken är bland annat arealer, mängden förbrukade, uppkomna och utsläppta ämnen samt energimängden. Statistiken i detta kapitel redovisas i första hand för hela Åland, men beträffande arealuppgifterna finns också kommunvisa uppgifter.

En utförligare beskrivning av miljö- och energistatistiken inklusive definitioner av variabler finns på ÅSUBs webbplats www.asub.ax under Statistik, ämnesområdet Miljö och energi.

Källorna anges under varje tabell. Tillförlitligheten är hög för areal- och väderuppgifter liksom för vatten- och energiförsörjning. För belastningen av utsläppta ämnen finns en större osäkerhet i den mån uppgifterna baseras på beräkningar i stället för mätningar. Jämförbarheten över tiden är i allmänhet god.

Avfallsstatistik publiceras också vartannat år i en statistikrapport som kan beställas från ÅSUB och som även finns tillgänglig på ÅSUBs webbplats. Där finns det också miljö- och energistatistik i form av Excel- och databastabeller. Temaområdet "Hållbar utveckling" innehåller statistik som belyser såväl ekologisk som social och ekonomisk hållbarhet.

Ansvarig för miljö- och energistatistiken på ÅSUB är Jonas Karlsson, jonas.karlsson@asub.ax.

Environment and energy

Statistics on environment and energy include data on geography, weather, environmental protection, waste, water- and energy supply as well as information about waste water and discharge affecting the environment. More statistics on environment and energy are available in English in Excel-tables and PC-Axis-databases at the website of Statistics Åland www.asub.ax.

Contact person is Jonas Karlsson, jonas.karlsson@asub.ax.

1.1. Geografiska uppgifter

Geographical data

Hektar/Hectares	Antal öar och sjöar enligt storleksklass/ Number of islands and lakes by size group		
	Öar/Islands	Sjöar/Lakes	
Totalt	6 757	379	
0,25 - 1,0	3 248	201	
1 - 5	2 282	99	
5 - 10	505	26	
10 - 50	548	44	
50 - 100	72	6	
100 - 500	77	2	
500 - 1 000	12	1	
1 000 - 5 000	10	-	
5 000 - 10 000	2	-	
10 000 - 50 000	-	-	
50 000 -	1	-	
Högsta punkt/Highest point:	Orrdalsklint 129,1 m över havet/above sea level		
Nordligaste landpunkt/Landpoint furthest north	Storklyndan, Brändö	60° 39,3'	Nordlig bredd/Lat N
Sydligaste landpunkt/Landpoint furthest south	Bogskär, Kökar	59° 30,2'	Nordlig bredd/Lat N
Östligaste landpunkt/Landpoint furthest east	Skataskär, Kökar	21° 19,6'	Östlig längd/Long E
Västligaste landpunkt/Landpoint furthest west	Märket, Hammarland	19° 8,2'	Östlig längd/Long E

Not/Note : Dessutom finns ca 20 000 öar och skär och ca 1 500 sjöar som är mindre än 0,25 hektar. Omkring 60 öar är bebodda/
Additionally, there are approx. 20 000 islands and islets and approx. 1 500 lakes smaller than 0,25 hectares. About 60 islands are inhabited.
Källa/Source : Lantmäteriverket/National Land Survey of Finland

1.2. Land- och vattenareal efter kommun 1.1.2019, km²

Land and water areas by municipality 1.1.2019, km²

Kommun	Land/ Land	Insjöar/ Lakes	Land + insjöar/ Land + lakes	Hav/ Sea	Totalt	Landareal, % av Åland/ Land area, % of Åland	Andel vatten i kommunen/ Water area in % of municipality
Brändö	108,2	0,3	108,5	1 534,8	1 643,2	7,0	93,4
Eckerö	107,7	1,5	109,2	643,5	752,7	6,9	85,7
Finström	123,3	6,9	130,2	42,4	172,5	7,9	28,5
Föglö	134,7	0,3	135,0	1 734,1	1 869,1	8,7	92,8
Geta	84,6	2,9	87,5	518,2	605,7	5,4	86,0
Hammarland	138,4	1,9	140,3	1 083,9	1 224,2	8,9	88,7
Jomala	142,6	1,8	144,3	542,7	687,0	9,2	79,3
Kumlinge	99,0	0,4	99,4	766,5	865,9	6,4	88,6
Kökar	63,6	0,4	64,0	2 101,0	2 165,0	4,1	97,1
Lemland	113,2	0,9	114,1	851,2	965,3	7,3	88,3
Lumparland	36,4	0,0	36,4	50,7	87,0	2,3	58,2
Saltvik	152,2	7,4	159,6	1 007,3	1 166,9	9,8	87,0
Sottunga	28,0	0,0	28,1	314,4	342,4	1,8	91,8
Sund	108,2	4,3	112,5	71,8	184,3	7,0	41,3
Vårdö	101,7	0,4	102,1	470,4	572,6	6,5	82,2
Mariehamn	11,8	0,0	11,8	9,0	20,8	0,8	43,1
Landskomm.	1 541,7	29,3	1 571,0	11 732,8	13 303,7	99,2	88,4
-Landsbygden	1 006,5	27,5	1 034,0	4 811,6	5 845,5	64,8	82,8
-Skärgården	535,2	1,8	537,0	6 921,2	7 458,2	34,5	92,8
Åland	1 553,5	29,3	1 582,8	11 741,7	13 324,5	100,0	88,3

Källa/Source : Lantmäteriverket/National Land Survey of Finland

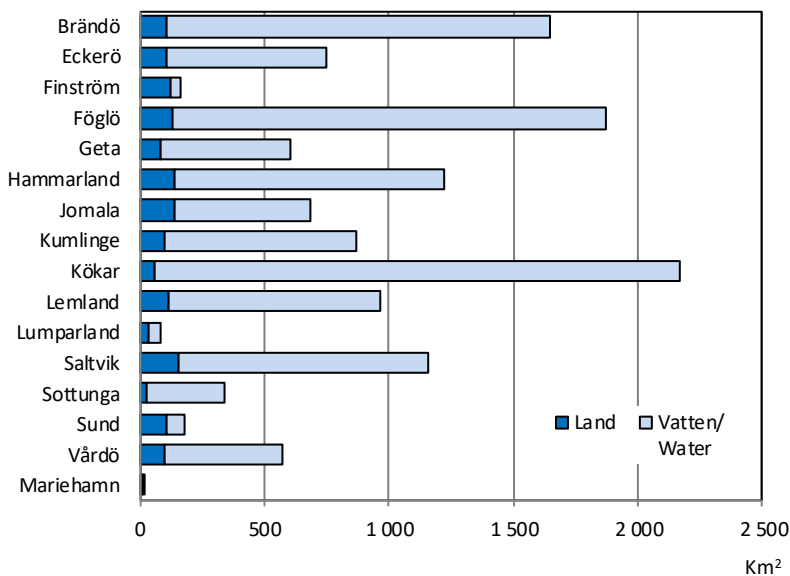
Figur 1.1. Land- och vattenareal efter kommun 1.1.2019, km²
Land and water areas by municipality 1.1.2019, km²

Källa/Source: Lantmäteriverket/National Land Survey of Finland

1.3. Markanvändning efter region 2001, procent
Land use by region 2001, per cent

Region	Totalt	Bostads- och fritids- bebygg./ Residential, recreational settlement	Affärsverks-, förvaltn., industri/ Business, administr., manufact.	Trafik, samhälls- teknik/ Traffic, public utilities	Jordbruks- mark/ Farms	Skogs- bruks- mark/ Forest	Övrigt/ Other
Mariehamn	100,0	26,7	6,4	12,5	6,4	38,0	10,0
Landsbygden	100,0	2,6	0,1	2,8	18,2	60,2	16,0
Skärgården	100,0	1,8	0,0	1,3	14,2	56,3	26,4
Åland	100,0	2,5	0,1	2,3	16,7	58,7	19,6

Källa/Source: Lantmäteriverket/National Land Survey of Finland

1.4. Väderleksförhållanden 1931-2018

Weather conditions 1931-2018

Månad/ Month	Medeltemperatur °C/ Mean temperature					Absolut max.temperatur °C/ Absolute max. temperature				Absolut min.temperatur °C/ Absolute min. temperature			
	1931- 1960	1961- 1990	2016	2017	2018	1931- 1960 2016 2017 2018				1931- 1960 2016 2017 2018			
	Jan-dec	5,5	5,2	6,8	6,7	7,1	31,3	25,0	25,1	31,2	-32,4	-22,3	-15,6
Jan	-3,1	-3,5	-4,4	-0,5	-0,6	8,4	5,7	7,9	6,9	-32,4	-22,3	-15,6	-10,1
Feb	-4,2	-4,5	0,0	-0,8	-5,2	11,2	5,0	7,8	2,6	-32,0	-8,9	-12,1	-18,7
Mar	-2,3	-2,0	1,3	1,8	-3,7	12,8	10,2	17,4	8,6	-25,9	-6,1	-6,5	-18,4
Apr	2,6	2,5	4,2	2,9	4,3	18,7	12,5	12,4	21,1	-16,6	-3,8	-7,3	-7,9
Maj	7,9	8,2	11,0	8,1	13,0	24,9	24,8	22,7	27,4	-6,9	-0,8	-5,1	0,0
Jun	12,6	13,3	14,4	13,1	14,2	28,6	25,0	22,9	25,2	-3,2	2,7	-0,3	1,0
Jul	16,4	15,6	17,3	15,4	19,8	31,3	24,4	23,4	31,2	0,1	6,1	5,9	7,6
Aug	15,7	14,8	15,4	15,5	17,7	31,0	22,8	25,1	29,1	-0,5	5,9	3,9	6,6
Sep	11,4	10,7	12,9	12,4	13,4	25,0	22,1	17,9	22,9	-5,4	0,4	2,1	1,1
Okt	6,5	6,7	6,5	6,9	7,5	17,4	15,2	16,6	15,9	-11,9	-0,4	-2,7	3,4
Nov	2,8	2,3	1,6	3,7	4,4	10,5	8,2	9,3	10,2	-18,1	-8,9	-5,3	-8,6
Dec	0,0	-1,3	1,7	1,6	0,8	10,3	8,9	6,4	6,7	-21,9	-8,3	-4,5	-8,0

Högst uppmätta maximitemperatur: 31,3 i juli 1941/Highest max. temperature: 31,3 in July 1941.

Lägst uppmätta minimitemperatur: -32,9 i februari 1979/Lowest min. temperature: -32,9 in February 1979.

Månad/ Month	Nederbörd, mm/ Precipitation, mm				Sol- timmar/ Hours of sun- shine 2018	Vind/Wind					
	1931- 1960	1961- 1990	2017	2018		2017		2018			
	Förhärskande vindriktning/ Prevailing wind direction %		Medel- hastighet/ Average windspeed m/s			Förhärskande vindriktning/ Prevailing wind direction %		Medel- hastighet/ Average windspeed m/s			
Jan-dec	558	529	654	441	..	SW	12	7,7	SW	19	7,3
Jan	48	37	10	66	19	SW	18	8,8	S	18	8,5
Feb	31	25	30	21	79	SW	11	8,2	NE	36	6,8
Mar	26	26	24	29	..	SW	16	7,8	NE	23	6,9
Apr	33	28	47	34	..	SW	13	7,2	SW	21	6,2
Maj	32	27	26	6	419	N	16	5,8	SE	23	6,0
Jun	37	34	45	26	330	NW	14	6,8	SW	24	6,7
Jul	45	53	23	4	382	SSW	17	6,0	NNW	17	5,0
Aug	66	69	88	47	285	SSW	21	7,5	S	27	7,4
Sep	64	65	36	70	185	ESE	23	7,0	SW	35	8,7
Okt	57	56	168	38	111	NNW	15	8,8	SW	28	8,9
Nov	62	63	79	27	47	SW	18	8,9	SW	24	7,6
Dec	57	46	79	72	16	SW	22	10,0	S	19	8,3

Not/Note: Före 1.10.1995 utfördes temperatur- och nederbördsmätningarna vid Mariehamns flygplats, därefter i Jomala, Södersunda. Fr.o.m. 2007 utförs mätningarna i Jomalaby. Soltimmarna mäts i Mariehamn. Vindriktning och medelvindhastighet uppmättes på Nyhamn, Lemland. Från 2016 innehåller förhärskande vindriktningen 16 väderstreck. P.g.a. tekniska problem registrerades inte soltimmarna under mars-april 2018/ Until 30.9.1995, temperature and precipitation measurements were carried out at Mariehamn airport and thereafter in Jomala, Södersunda. Since 2007, the measurements are carried out in Jomalaby. Hours of sunshine measurements are carried out in Mariehamn. Prevailing wind direction and average windspeed measurements are carried out at Nyhamn, Lemland. Since 2016, prevailing wind direction includes 16 directions instead of 8. Due to technical problems, hours of sunshine were not recorded in March-April 2018.

Källa/Source: Finska meteorologiska institutet/Finnish Meteorological Institute

Figur 1.2. Sommarvädret 1996-2018

Summer weather 1996-2018

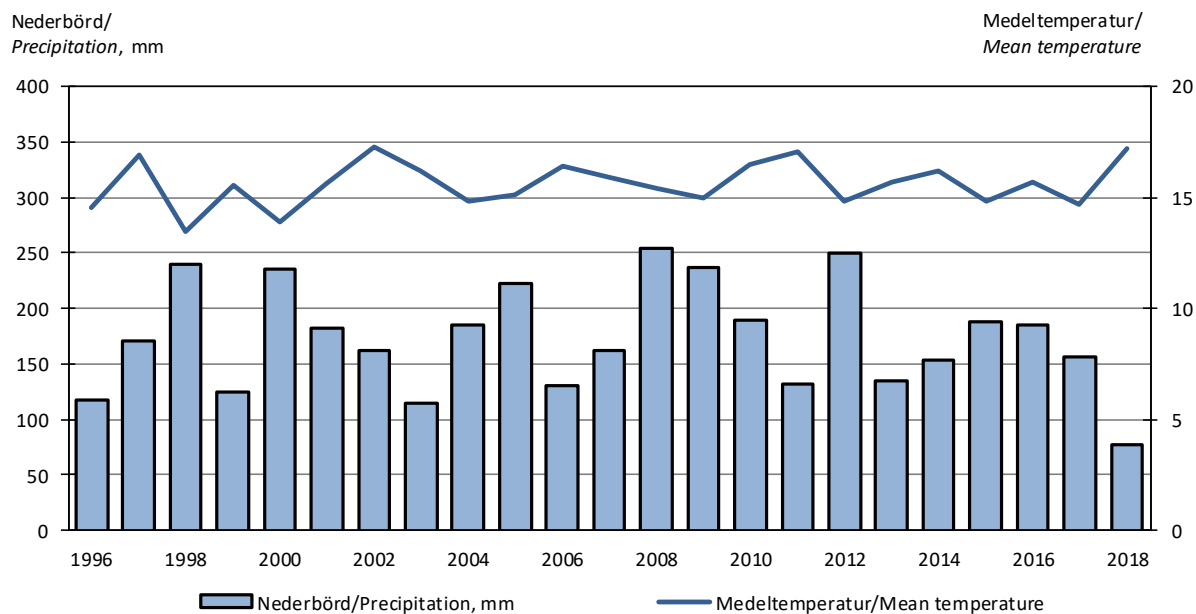

Not/Note: I diagrammet ingår uppgifter för juni, juli och augusti respektive år/Information only for the months of June, July and August each year included.

Källa/Source: Finska meteorologiska institutet/Finnish Meteorological Institute

1.5. Graddagar 2000-2018

Degree days 2000-2018

Månad/Month	2000	2005	2010	2013	2014	2015	2016	2017	2018
Jan-Dec	3 343	3 681	4 391	3 553	3 325	3 083	3 495	3 479	3 486
Jan	546	513	734	650	604	485	663	547	541
Feb	513	549	667	515	434	433	486	494	616
Mar	522	659	593	676	447	453	481	475	638
Apr	349	390	426	431	374	349	382	429	375
Maj	182	223	207	96	234	213	132	250	58
Jun	54	48	16	8	40	-	30	35	17
Jul	-	-	-	-	-	-	-	-	-
Aug	19	-	30	-	6	-	10	18	-
Sep	188	99	108	93	82	64	57	73	66
Okt	181	272	348	283	245	325	326	299	299
Nov	325	389	529	369	361	349	459	388	374
Dec	464	539	733	432	498	412	469	471	502

Not/Note: Sedan 2008 mäts graddagarna i Mariehamn, tidigare mättes de i Jomala. Graddagarna beräknas utifrån utetemperaturen och är ett mått på uppvärmningsbehovet. Graddagar används t.ex. för att normalårskorrigera energiåtgången för uppvärmning/ Since 2008, degree days are measured in Mariehamn. They are calculated based on outdoor temperature and form av standard for the need of heating used, for example, to standardize the consumption of energy for heating.

Källa/Source: Finska meteorologiska institutet/Finnish Meteorological Institute

1.6. Slemmernes islossning 1958-2019

Break-up of the ice of Slemmern 1958-2019

År/Year	Datum/Date	År/Year	Datum/Date	År/Year	Datum/Date	År/Year	Datum/Date
1958	2 maj/May	1976	18 april/April	1994	17 april/April	2012	25 mars/March
1959	2 april/April	1977	23 april/April	1995	16 mars/March	2013	26 april/April
1960	22 april/April	1978	20 april/April	1996	27 april/April	2014	26 febr/Feb
1961	..	1979	30 april/April	1997	4 april/April	2015	..
1962	23 april/April	1980	18 april/April	1998	1 april/April	2016	23 mars/March
1963	30 april/April	1981	14 april/April	1999	8 april/April	2017	26 mars/March
1964	24 april/April	1982	17 april/April	2000	11 april/April	2018	20 april/April
1965	18 april/April	1983	18 april/April	2001	11 april/April	2019	25 mars/March
1966	7 maj/May	1984	20 april/April	2002	3 april/April		
1967	10 april/April	1985	5 maj/May	2003	20 april/April		
1968	11 april/April	1986	26 april/April	2004	10 april/April		
1969	22 april/April	1987	30 april/April	2005	9 april/April		
1970	2 maj/May	1988	9 april/April	2006	22 april/April		
1971	14 april/April	1989	11 mars/March	2007	31 mars/March		
1972	19 april/April	1990	20 febr/Feb	2008	..		
1973	..	1991	2 april/April	2009	11 april/April		
1974	6 april/April	1992	10 mars/March	2010	17 april/April		
1975	5 april/April	1993	26 mars/March	2011	18 april/April		

Not/Note: I Mariehamn anses vintern vara över när Slemmern, fjärden öster om staden, är isfri. Datumet för Slemmernes islossning härrör sig från den tippningstävling som Club Lions i Mariehamn anordnar sedan 1958. Ingen tävling åren 1961, 1973, 1990, 1995, 2008 och 2015/

In Mariehamn, winter is considered to be over when the Bay of Slemmern is free of ice. The date for the break-up of the ice of Slemmern is provided by the Lions Club in Mariehamn which organises an annual competition for the forecast of this date. No competition in 1961, 1973, 1990, 1995, 2008 and 2015.

Källa/Source: Club Lions

1.7. I lag skyddade naturskyddsområden 1980-2018, hektar

Protected areas 1980-2018, hectares

	1980	1986	1990	1995	2000	2005	2010	2015	2017	2018
Land										
Naturreservat/Nature reserves	616	690	1 058	1 287	1 475	1 909	2 537	2 634	2 780	2 799
% av Åland/% of Åland	0,4	0,5	0,7	0,8	1,0	1,3	1,6	1,7	1,8	1,8
Samhällsägt/Government-owned	520	592	903	1 095	1 124	1 435	1 835	1 911	1 918	1 937
Privatägt/Privately owned	96	98	155	192	351	474	702	723	862	862
Naturminnen, antal/ Natural monuments	8	9	9	10	10	10	10	10	10	10
Fågelskyddsområden, antal/ Bird protection areas	2	..	5	..	8	9	9	9	9	9
Vatten/Water										
Naturreservat/Nature reserves	6 292	6 351	7 438	7 935	8 605	10 557	32 947	32 948	32 953	32 953
% av Åland/% of Åland	1,2	1,2	1,4	1,5	1,6	0,9	2,8	2,8	2,8	2,8
Samhällsägt/Government-owned	6 292	6 351	7 438	7 935	7 935	9 987	32 277	32 277	32 277	32 277
Privatägt/Privately owned	-	-	-	-	670	570	670	671	676	676

Not/Note: Ålands vattenareal utökades 2005/Åland's water area was enlarged 2005 .

Källa/Source: LR Miljöbyrå/The Government of Åland, Environmental Office

1.8. Vattenförsörjningen 2005-2018, 1 000 m³
Water supply 2005-2018, 1 000 m³

År/ Year	Totalt	Bolag/Company					
		Ålands Vatten	Bocknäs Vatten	Sundets Vatten	Tjenan Vatten	Kökar kommun	Föglö kommun
2005	2 090	1 853	164	20	15	17	21
2006	2 213	1 969	164	20	16	21	23
2007	2 173	1 935	154	21	24	16	23
2008	2 352	2 100	180	21	17	14	19
2009	2 186	1 940	185	18	12	14	17
2010	2 236	1 970	200	20	12	14	20
2011	2 267	1 986	216	22	12	14	17
2012	2 276	2 016	198	20	12	13	17
2013	2 388	2 149	180	21	11	16	12
2014	2 385	2 113	200	31	11	16	14
2015	2 351	2 072	208	29	12	16	14
2016	2 383	2 095	211	33	14	16	14
2017	2 405	2 054	275	34	13	16	13
2018	2 494	2 218	194	32	17	18	15

Källa/Source: LR Miljöbyrån, respektive vattenbolag/The Government of Åland, Environmental Office, the water companies respectively

1.9. Ålands Vatten Ab:s vattenförsörjning 2000-2018
Water supply by Ålands Vatten Ab 2000-2018

År/Year	Vattenkonsumtion, 1 000 m ³ / Water consumption			Organiskt material/ Organic material mg/l ¹⁾	Vattenpris/ Price of water EUR/m ^{3 2)}
	Totalt	Mariehamn	Landskomm.		
2000	1 649	926	723	1,4	0,72
2005	1 853	1 025	828	1,4	0,80
2010	1 970	1 045	925	1,7	0,80
2011	1 986	1 056	930	1,6	0,85
2012	2 016	1 022	994	1,7	0,88
2013	2 149	1 108	1 041	1,8	0,90
2014	2 113	1 086	1 027	1,5	0,92
2015	2 072	1 140	932	1,9	0,94
2016	2 095	1 016	1 079	1,7	0,96
2017	2 054	1 006	1 048	1,6	0,96
2018	2 218	1 034	1 184	1,7	0,98

¹⁾ Organiskt material i renvattnet anges som COD-tal. Fr o m. 1.1.2001 är gränsvärdet 5 mg/l COD/The unit is COD. As of 1.1.2001, the upper limit is 5 mg/l COD. ²⁾ Exkl. moms/Excl. VAT.

Källa/Source: Ålands Vatten Ab

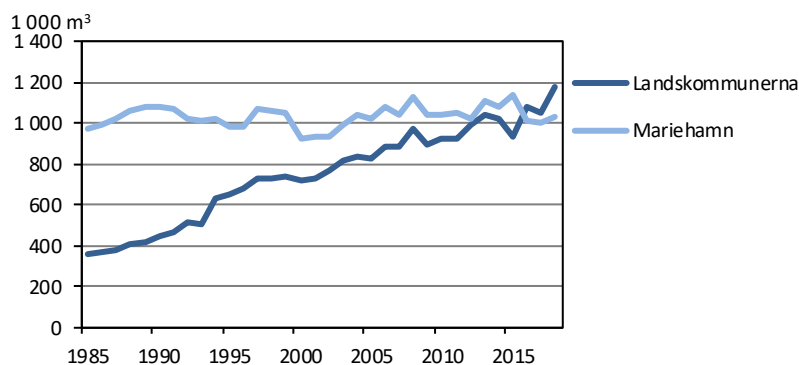
Figur 1.3. Ålands Vatten Ab:s vattenförsörjning 1985-2018
Water supply by Ålands Vatten Ab 1985-2018

Källa/Source: Ålands Vatten Ab

1.10. Avloppsvattenreningen i Mariehamn 2000-2018

The treatment of waste water, Mariehamn waste water treatment plant 2000-2018

År/Year	Inkommande obehandlat avloppsvatten/ Waste water before treatment				Utgående avloppsvatten (inkl. bräddning)/ Waste water after treatment		
	m ³ /d	BOD ₇ ¹⁾	P tot. ¹⁾	N tot. ¹⁾	BOD ₇ ¹⁾	P tot. ¹⁾	N tot. ¹⁾
		kg/d	kg/d	kg/d	kg/d	kg/d	kg/d
2000	5 536	1 254	29	209	61,0	2,9	166
2005	5 212	1 256	47	217	59,0	2,6	170
2010	6 368	1 560	51	314	13,4	1,0	76
2015	7 397	1 840	56	390	17,3	1,6	123
2016	6 173	1 833	54	377	10,3	1,3	94
2017	6 957	2 173	53	387	12,8	0,9	80
2018	5 850	2 135	57	358	14,2	1,4	84

¹⁾ BOD₇= Halten av organiskt material/Share of organic materials. P= Fosfor/Phosphorus. N= Kväve/Nitrogen.

Not/Note: Nya tillståndsvillkor från 1.1.2006, reningsprocessen förbättrad/Discharge allowances changed from 1.1.2006, the cleaning process improved.

Källa/Source: Mariehamns stad, Lotsbroverket/The City of Mariehamn, Lotsbroverket

1.11. Vattendragsbelastningen på Åland 1996-2018

Strain on watercourse in Åland 1996-2018

	1996	2000	2005	2010	2014	2015	2016	2017	2018
Fosfor, ton/år/Phosphorus, tonnes/year	54,9	52,2	39,1	40,0	35,4	34,3	30,7	36,9	30,3
Bosättning/Settlement									
Mariehamn (inkl. industri/incl. industry)	0,6	0,9	0,7	0,4	0,5	0,6	0,5	0,4	0,5
Landsbygden (tätorter med reningsverk/ populated areas with sewage treatment plants)	0,3	0,3	0,3	0,3	0,3	0,3	0,3	0,3	0,3
Landsbygden (enskilda avlopp/ sparsely populated areas without sewage treatment plants)	3,7	3,6	3,6	3,1	3,1	3,1	3,1	3,1	3,1
Jordbruk, fiskodling/Agriculture, fish culture									
Jordbruk/Agriculture	3,2	4,4	2,6	4,1	2,7	2,2	1,7	3,8	1,6
Husdjurshållning/Livestock farms	0,5	0,2	0,1	0,1	0,1	0,1	0,1	0,1	0,1
Fiskodling/Fish culture	41,6	36,0	28,0	25,5	24,8	24,9	23,3	23,0	23,0
Industri/Industry	0,8	0,5	0,4	0,5	0,2	0,2	0,2	0,2	0,2
Turism/Tourism	0,6	0,6	0,6	0,6	0,6	0,6	0,6	0,5	0,5
Naturlig avrinning/Natural draining	3,7	5,8	2,8	5,8	3,2	2,3	1,0	5,6	1,0
Kväve, ton/år/Nitrogen, tonnes/year	785	913	659	753	673	656	587	770	577
Bosättning/Settlement									
Mariehamn (inkl. industri/incl. industry)	45	61	57	28	35	45	34	29	31
Landsbygden (tätorter med reningsverk/ populated areas with sewage treatment plants)	13	13	13	7	6	6	6	6	6
Landsbygden (enskilda avlopp/ sparsely populated are without sewage treatment plants)	29	29	29	26	26	26	26	29	26
Jordbruk, fiskodling/Agriculture, fish culture									
Jordbruk/Agriculture	249	322	216	298	213	188	152	282	151
Husdjurshållning/Livestock farms	11	4	2	2	2	2	2	2	2
Fiskodling/Fish culture	302	305	228	206	239	248	240	245	235
Industri/Industry	4	5	5	6	1	1	1	1	1
Turism/Tourism	5	5	5	5	4	4	4	4	4
Naturlig avrinning/Natural draining	127	169	104	176	146	135	121	172	121
Atmosfärisk deposition på vattenområden/ Atmospherical deposition over water area									
Fosfor, ton/år/Phosphorus, tonnes/year	39	39	39	39	39	39	39	39	39
Kväve, ton/år/Nitrogen, tonnes/year	1 835	2 261	1 530	1 743	1 716	2 083	1 373	1 921	1 297

Not/Note: Väldigt låg nederbörd leder till minskad avrinning och därmed minskade utsläpp från landbaserade källor/Reduced draining due to scarce precipitation results in diminished emissions from land-based sources.

Källa/Source: LR Miljöbyrån/The Government of Åland, Environmental Office

1.12. Uppkommet avfall efter avfallsslag 2016, ton

Generated waste by waste type 2016, tonnes

Avfallsslag/Type of waste	Totalt	Farligt avfall/ Hazardous waste	Icke farligt avfall/ Non-hazardous waste
Totalt	45 622	3 001	42 622
Lösningsmedel/ <i>Spent solvents</i>	21	21	-
Surt, alkaliskt eller salthaltigt/ <i>Acid, alkaline or saline</i>	8	8	-
Olja/ <i>Used oil</i>	169	169	-
Kemiskt/ <i>Chemical</i>	184	182	2
Avloppsslam från industrier/ <i>Industrial effluent sludges</i> ¹⁾	11	11	-
Sjukvård och biologiskt/ <i>Health care and biological</i>	0	-	0
Metall (järn)/ <i>Metallic (ferrous)</i>	592	-	592
Metall (andra metaller än järn)/ <i>Metallic (non-ferrous)</i>	185	-	185
Metall (blandat järn och andra metaller)/ <i>Metallic (mixed ferrous and non-ferrous)</i>	775	-	775
Glas/ <i>Glass</i>	844	-	844
Papper och papp/ <i>Paper and cardboard</i>	1 960	-	1 960
Gummi/ <i>Rubber</i>	304	-	304
Plast/ <i>Plastic</i>	423	-	423
Trä/ <i>Wood</i>	1 296	147	1 149
Textil/ <i>Textile</i>	-	-	-
Avfall som innehåller PCB/ <i>Waste containing PCB</i>	-	-	-
Kasserad utrustning (exkl. fordon, batterier etc)/ <i>Discarded equipment (excl. vehicles, batteries etc)</i>	391	391	-
Kasserade fordon/ <i>Discarded vehicles</i>	199	199	-
Batterier och ackumulatörer/ <i>Batteries and accumulators</i>	108	108	-
Animaliskt och blandat matavfall/ <i>Animal and mixed waste</i>	14 501	-	14 501
Vegetabiliskt/ <i>Vegetal</i>	3 044	-	3 044
Spillning och urin från djur samt naturgödsel/ <i>Animal faeces, urine and manure</i>	-	-	-
Hushålls- och liknande avfall/ <i>Household and similar waste</i>	8 794	-	8 794
Blandade och ej differentierade material/ <i>Mixed and undifferentiated materials</i>	256	-	256
Sorteringsrester/ <i>Sorting residues</i>	180	-	180
Vanligt slam/ <i>Common sludges</i> ¹⁾	6 826	-	6 826
Mineraliskt bygg- och rivningsavfall/ <i>Mineral waste from construction and demolition</i>	2 470	44	2 426
Annat mineralavfall/ <i>Other mineral waste</i>	1 960	1 720	240
Förbränning/ <i>Combustion</i>	121	-	121
Jordmassor/ <i>Soils</i>	-	-	-
Muddermassor/ <i>Dredging spoils</i>	-	-	-
Mineralavfall från avfallsbehandling och stabiliserat avfall/ <i>Mineral wastes from waste treatment and stabilized waste</i>	-	-	-

¹⁾Uppgiften redovisad i torrsubstans/*The figures include (normal) dry waste only.*

Källa/*Source*: ÅSUB, Avfallstatistik/*Statistics Åland, Waste Statistics*

1.13. Uppkommet avfall efter bransch 2004-2016, ton

Generated waste by industry 2004-2016, tonnes

Bransch/Industry	2004	2006	2008	2010	2012	2014	2016
Totalt	31 827	27 015	29 303	40 980	84 241	80 052	45 622
Jord- o skogsbruk, fiske/Agriculture	638	1 050	614	730	656	885	664
Industri/Manufacturing	4 893	3 899	7 931	7 586	18 157	22 580	20 597
Byggnadsverksamhet/Construction	1 323	1 984	1 268	11 762	41 594	30 590	2 789
Övriga tjänster/Other services	16 398	12 368	13 061	10 685	13 133	16 495	13 676
Hushåll/Household	8 575	7 714	6 430	10 217	10 702	9 502	7 894

Not/Note: Uppgifterna är reviderade och redovisade i torrsubstans. På grund av att näringsgrensindelningen uppdaterades 2008 är inte de branschvisa uppgifterna helt jämförbara med tidigare år/The figures are revised and include (normal) dry waste only. As the industrial classification was updated in 2008, the industrial data are not entirely comparable with previously published figures.

Källa/Source: ÅSUB, Avfallsstatistik/Statistics Åland, Waste Statistics

1.14. Avfall efter destination 2004-2016, ton

Waste by destination 2004-2016, tonnes

Destinationsort/Destination	2004	2006	2008	2010	2012	2014	2016
Totalt	34 260	26 111	27 375	50 692	82 436	77 824	42 632
Åland	17 584	9 783	9 667	23 101	66 053	59 789	25 733
Finland	12 829	11 932	12 511	19 749	9 027	8 546	8 403
Sverige/Sweden	3 846	3 471	4 375	6 629	7 262	9 431	8 393
Estland/Estonia	-	925	782	26	25	30	26
Litauen/Lithuania	-	-	24	1 156	28	14	-
Bosnien-Herzegovina/Bosnia and Herz.	-	-	-	-	-	-	17
Ukraina/Ukraine	-	0	-	-	26	-	-
Ryssland/Russia	-	-	-	13	15	-	-
Polen/Poland	-	-	15	17	-	-	-
Togo	-	-	-	-	-	-	49
Algeriet/Algeria	-	-	-	-	-	15	-
Peru	-	-	15	13	16	31	12

Not/Note: Differensen i totalsumman gentemot uppkommet avfall i tab 1.12 och 1.13 beror på att allt avfall inte borttransporteras samma år/The difference between the total sums of generated waste (Tab. 1.12 and 1.13) and waste by destination is due to the fact that all waste is not transported in the same year as it is generated.

Källa/Source: ÅSUB, Avfallsstatistik/Statistics Åland, Waste Statistics

1.15. Växtnäring som sålts till jordbrukslägenheterna 2010-2018

Sales of fertilizers to farms 2010-2018

Gödslingsår/Year of fertilization	Näringsämne/Chemical substance		
	Kväve/ Nitrogen	Fosfor/ Phosphorus	Kalium/ Potassium
Ton/Tonnes			
2010-2011	685	63	283
2011-2012	659	56	238
2012-2013	684	60	241
2013-2014	715	60	254
2014-2015	758	66	257
2015-2016	676	59	184
2016-2017	724	59	265
2017-2018	749	57	287
Kg per hektar odlad åker/Kg per hectare of cultivated land			
2010-2011	50	5	21
2011-2012	48	4	17
2012-2013	50	4	18
2013-2014	52	4	19
2014-2015	55	5	19
2015-2016	49	4	13
2016-2017	52	4	19
2017-2018	54	4	21

Källa/Source: Yara Suomi, Tigoteam

Figur 1.4. Oljebolagens försäljning av några vanliga oljeprodukter på Åland 1982-2018
Supply of certain common oil products by the oil companies in Åland 1982-2018

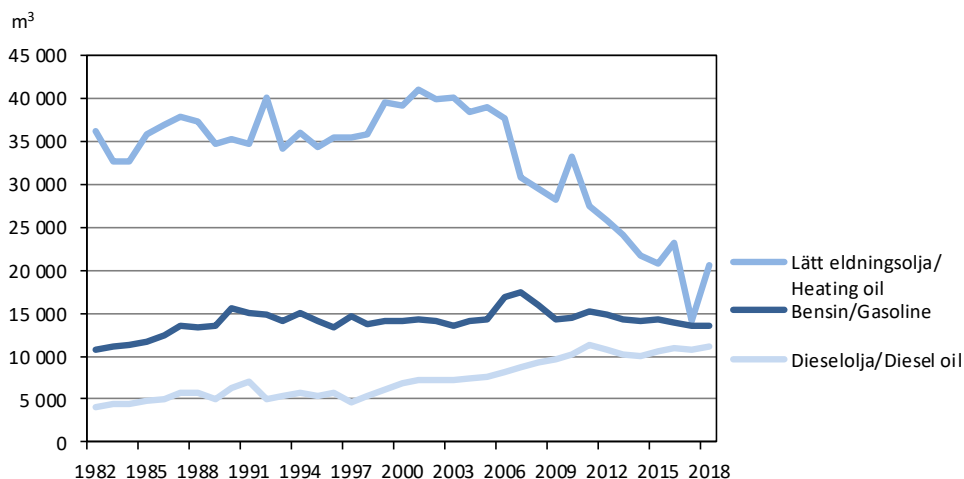

Not/Note: För 2008 respektive 2012 är uppgifterna ett medeltal av uppgifterna för 2007 och 2009 respektive 2011 och 2013/*The figures for 2008 and 2012 consist of an average of the figures for 2007 and 2009 as well as 2011 and 2013 respectively.*

Källa/Source: Oljebranschens centralförbund, Statistikcentralen, Energi/*Finnish Oil and Gas Federation, Statistics Finland, Energy*

1.16. Elförsörjningen 1995-2018, Gigawattimmar (GWh)

Supply of electricity 1995-2018, GWh

	1995	2000	2005	2010	2015	2017	2018
Anskaffning/Purchase	211	242	267	300	287	316	320
Import, Sverige/Sweden	123	194	225	206	199	242	238
Import, Finland	9	14	18	22	21	17	27
Egen produktion/Own production	79	34	23	72	67	57	55
Olja/From oil	78	20	4	8	2	0	0
Vindkraft/Wind power	1	15	19	53	65	57	54
Biokraft/Bio energy	11	-	0	1
Försäljning/Sale	186,7	209,3	241,4	271,7	266,3	280,8	287,4
Ålands elandelslag	106,3	126,6	144,7	167,2	162,6	181,5	187,5
Enskilda/Households	50,0	56,9	67,3	82,9	76,6	84,8	87,8
Jordbruk/Agriculture	17,9	17,7	18,0	19,0	17,3	18,5	19,2
Förädling/Manufacturing	15,4	19,9	21,0	23,1	23,6	30,6	32,1
Service/Services	13,5	19,0	23,2	26,5	29,1	30,4	30,6
Offentlig sektor/Public sector	9,5	13,1	15,2	15,7	15,9	17,2	17,9
Mariehamns Energi Ab	80,4	82,7	96,7	104,5	103,7	99,2	99,8
Enskilda/Households	31,3	31,3	37,7	43,0	41,0	40,6	40,4
Förädling/Manufacturing	10,8	9,5	9,4	10,2	3,4	3,2	3,1
Service/Services	26,3	26,0	30,9	30,7	30,5	26,6	29,9
Offentlig sektor/Public sector	12,0	15,9	18,7	20,6	26,3	28,8	26,5
Export	5,5	0,3

Källa/Source: Kraftnät Åland, Mariehamns Energi Ab och Ålands elandelslag

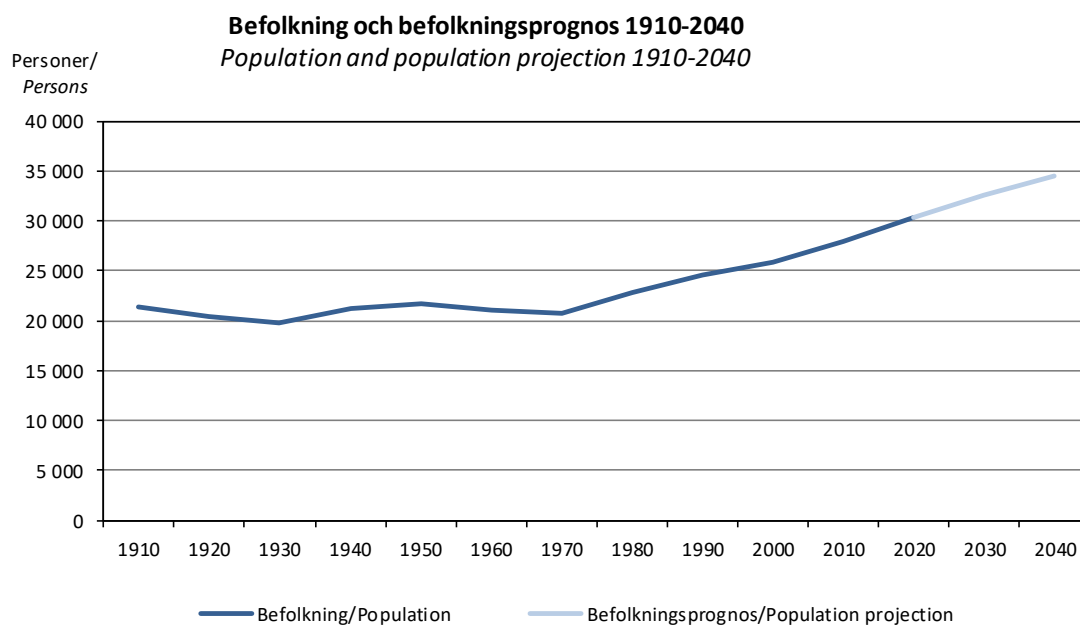

Befolkning
Population

Befolkning

Befolkningsstatistiken omfattar uppgifter om såväl befolkningsrörelsen som befolkningens storlek och struktur inklusive hushåll och familjer. Därtill ingår i detta kapitel statistik över befolkningens huvudsakliga verksamhet samt befolkningsprognoser. Objekt för statistiken är individerna. Uppgifter om befolkningens struktur och dess förändringar presenteras i de flesta fall både som absoluta tal och i procent. Vissa av befolkningsrörelseuppgifterna anges också som relationstal per 1 000 personer. Förutom för hela Åland redovisas en stor del av statistiken i detta kapitel även efter kommun och region, antalet invånare också efter by och stadsdel.

En utförligare beskrivning av befolkningsstatistiken inklusive definitioner av variabler finns på ÅSUBs webbplats www.asub.ax under Statistik, ämnesområdet Befolkning. Där finns också information om befolkningsdatasystemet.

Källorna anges under varje tabell. Tillförlitligheten är hög i och med att statistiken baseras på de uppgifter som finns i befolkningsregistret och de anmälningar om förändringar som inkommer dit. Befolkningsrörelsesiffrorna (inklusive korrigeringar) stämmer helt överens med de förändringar av befolkningens storlek som noteras årligen. Jämförbarheten är god såväl när det gäller jämförelser över tiden som med andra statistikområden, till exempel arbetsmarknad, socialväsande, utbildning och val, där uppgifterna sätts i relation till befolkningen.

ÅSUB publicerar en detaljerad befolkningsstatistik, bland annat en större årlig statistikrapport som kan beställas från ÅSUB och som även finns tillgänglig på ÅSUBs webbplats. Där finns också statistikmeddelanden och webbpubliceringar liksom befolkningsstatistik i form av Excel- och databastabeller.

Ansvarig för befolkningsstatistiken på ÅSUB är Kenth Häggblom, kenth.haggblom@asub.ax.

Population

The chapter on population statistics includes data on population changes, the size and structure of the population as well as population projections. More population statistics are available in English in Excel-tables and PC-Axis-databases at the website of Statistics Åland, www.asub.ax.

Contact person is Kenth Häggblom, kenth.haggblom@asub.ax.

2.1. Befolkning efter region, födelseort, språk och kön 31.12.2018

Population by region, place of birth, language and sex 31.12.2018

Region Födelseort/Place of birth Språk/Language	Befolkning totalt/ Total population		Fördelning på kön/Distribution by sex			
	Antal	Procent	Antal		Procentuell fördelning/ Per cent	
			Kvinnor	Män	Kvinnor	Män
Totalt	29 789	100,0	14 919	14 870	50,1	49,9
Region						
Mariehamn	11 743	39,4	6 114	5 629	52,1	47,9
Landsbygden	15 973	53,6	7 825	8 148	49,0	51,0
Skärgården	2 073	7,0	980	1 093	47,3	52,7
Födelseort/Place of birth						
Åland	18 793	63,1	8 929	9 864	47,5	52,5
Finland	5 620	18,9	3 377	2 243	60,1	39,9
Sverige/Sweden	2 744	9,2	1 285	1 459	46,8	53,2
Övriga Norden/Other Nordic countries	94	0,3	41	53	43,6	56,4
Övriga länder/Other countries	2 370	8,0	1 197	1 173	50,5	49,5
Okänt/Unknown	168	0,6	90	78	53,6	46,4
Språk/Language						
Svenska/Swedish	25 847	86,8	12 738	13 109	49,3	50,7
Finska/Finnish	1 405	4,7	910	495	64,8	35,2
Övriga/Other	2 537	8,5	1 271	1 266	50,1	49,9

Källa/Source: ÅSUB, Befolkningsregistercentralen/Statistics Åland, Central Population Register

Figur 2.1. Befolkning efter födelseort och språk 31.12.2018

Population by place of birth and language 31.12.2018

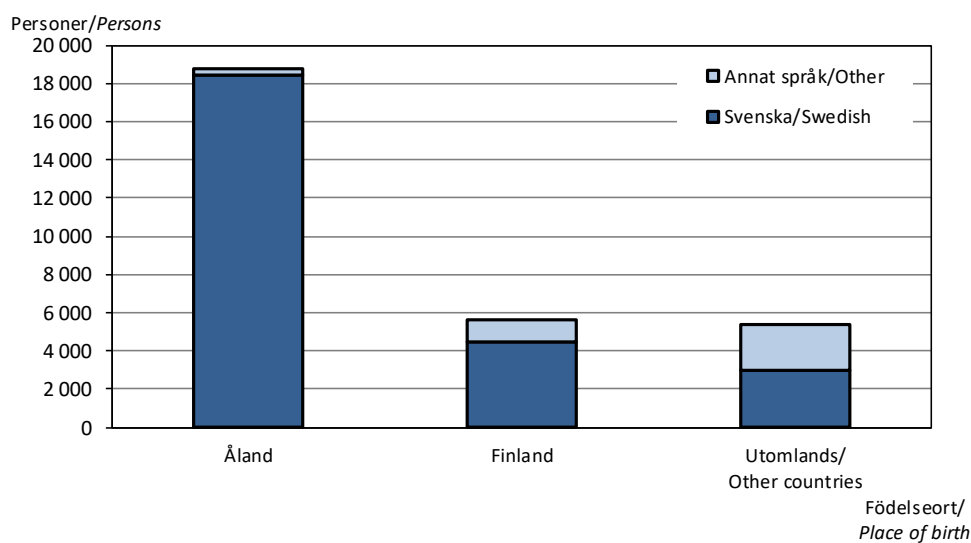

Källa/Source: ÅSUB, Befolkningsregistercentralen/Statistics Åland, Central Population Register

2.2. Befolkning efter kön, födelseort och språk 1920-2018
Population by sex, country of birth and language 1920-2018

År/ Year	Totalt	Kön/Sex		Födelseort/Country of birth			Språk/Language		
		K	M	Åland	Finland	Utomlands/ Foreign country	Svenska/ Swedish	Finska/ Finnish	Övriga/ Other
Antal									
1920	20 423	10 911	9 512	19 650	766	7
1930	19 705	10 517	9 188	19 050	647	8
1940	21 196	11 013	10 183	18 381	2 428	387	20 293	885	18
1950	21 690	11 229	10 461	18 300	2 926	464	20 879	770	41
1960	20 981	10 722	10 259	17 521	2 930	530	20 257	715	9
1970	20 666	10 417	10 249	16 473	3 316	877	19 903	733	30
1980	22 783	11 509	11 274	17 364	4 477	942	21 682	1 005	96
1990	24 604	12 497	12 107	18 229	4 857	1 518	23 243	1 128	233
2000	25 776	13 076	12 700	18 682	5 109	1 985	24 169	1 238	369
2010	28 007	14 054	13 953	18 732	5 490	3 785	25 173	1 373	1 461
2015	28 983	14 498	14 485	18 773	5 568	4 642	25 527	1 363	2 093
2016	29 214	14 647	14 567	18 747	5 562	4 905	25 597	1 365	2 252
2017	29 489	14 769	14 720	18 802	5 606	5 081	25 706	1 397	2 386
2018	29 789	14 919	14 870	18 793	5 620	5 376	25 847	1 405	2 537
Procent/Per cent									
1920	100,0	53,4	46,6	96,2	3,8	0,0
1930	100,0	53,4	46,6	96,7	3,3	0,0
1940	100,0	52,0	48,0	86,7	11,5	1,8	95,7	4,2	0,1
1950	100,0	51,8	48,2	84,4	13,5	2,1	96,3	3,6	0,2
1960	100,0	51,1	48,9	83,5	14,0	2,5	96,5	3,4	0,0
1970	100,0	50,4	49,6	79,7	16,0	4,2	96,3	3,5	0,1
1980	100,0	50,5	49,5	76,2	19,7	4,1	95,2	4,4	0,4
1990	100,0	50,8	49,2	74,1	19,7	6,2	94,5	4,6	0,9
2000	100,0	50,7	49,3	72,5	19,8	7,7	93,8	4,8	1,4
2010	100,0	50,2	49,8	66,9	19,6	13,5	89,9	4,9	5,2
2015	100,0	50,0	50,0	64,8	19,2	16,0	88,1	4,7	7,2
2016	100,0	50,1	49,9	64,2	19,0	16,8	87,6	4,7	7,7
2017	100,0	50,1	49,9	63,8	19,0	17,2	87,2	4,7	8,1
2018	100,0	50,1	49,9	63,1	18,9	18,0	86,8	4,7	8,5

Källa/Source: ÅSUB, Befolkningsregistercentralen/Statistics Åland, Central Population Register

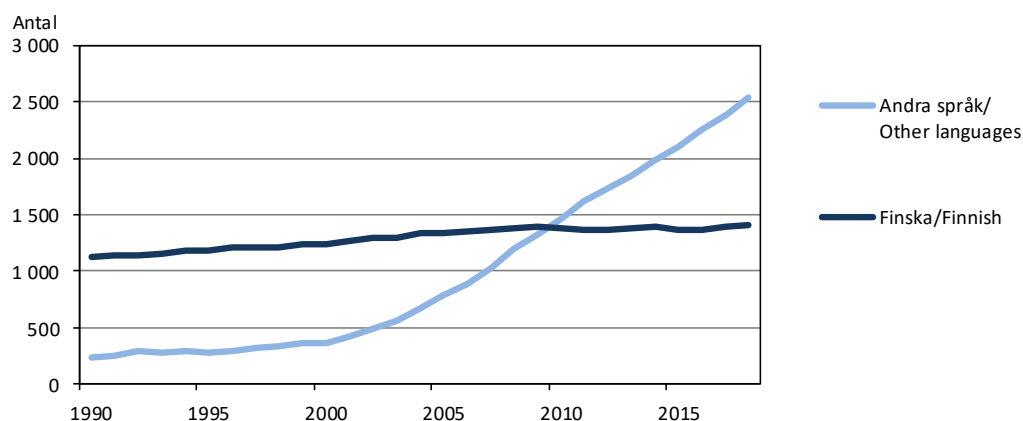
Figur 2.2. Befolkning med andra språk än svenska 1990-2018
Population with other language than Swedish 1990-2018

Källa/Source: ÅSUB, Befolkningsregistercentralen/Statistics Åland, Central Population Register

2.3. Befolkning efter kommun 31.12.1910-2018

Population by municipality 31.12.1910-2018

Kommun	1910	1920	1930	1940	1950	1960	1970	1980	1990	2000	2010	2015	2018
Brändö	1 147	1 142	1 021	984	927	766	612	550	529	514	488	470	449
Eckerö	1 082	1 133	1 050	1 028	942	846	690	685	811	830	943	935	961
Finström	2 105	1 958	2 014	2 014	2 089	1 801	1 678	2 052	2 206	2 299	2 502	2 522	2 588
Föglö	1 457	1 424	1 418	1 349	1 188	1 022	684	608	606	595	580	554	534
Geta	969	868	783	756	775	594	471	471	478	478	475	500	514
Hammarland	1 669	1 542	1 338	1 488	1 454	1 202	1 024	1 196	1 233	1 351	1 508	1 537	1 577
Jomala	2 418	2 370	2 176	2 735	3 413	1 977	2 051	2 615	3 025	3 328	4 098	4 648	5 032
Kumlinge	917	895	860	833	788	625	523	454	465	405	364	317	315
Kökar	879	875	785	741	683	561	369	304	296	296	259	250	236
Lemland	1 615	1 460	1 342	1 459	1 342	927	691	954	1 269	1 585	1 814	1 991	2 033
Lumparland	564	489	419	482	448	359	312	302	322	377	394	398	382
Saltvik	2 595	2 416	2 529	2 232	2 041	1 656	1 469	1 564	1 634	1 679	1 802	1 829	1 858
Sottunga	366	373	348	339	299	259	175	149	133	129	119	99	91
Sund	1 521	1 439	1 376	1 441	1 382	1 151	949	939	948	1 013	1 019	1 031	1 028
Vårdö	1 037	965	777	698	646	550	422	387	386	409	452	441	448
Mariehamn	1 015	1 074	1 469	2 617	3 273	6 685	8 546	9 553	10 263	10 488	11 190	11 461	11 743
Landskomm.	20 341	19 349	18 236	18 579	18 417	14 296	12 120	13 230	14 341	15 288	16 817	17 522	18 046
-Landsbygden	14 538	13 675	13 027	13 635	13 886	10 513	9 335	10 778	11 926	12 940	14 555	15 391	15 973
-Skärgården	5 803	5 674	5 209	4 944	4 531	3 783	2 785	2 452	2 415	2 348	2 262	2 131	2 073
Åland	21 356	20 423	19 705	21 196	21 690	20 981	20 666	22 783	24 604	25 776	28 007	28 983	29 789

Not/Note: Delar av Jomala inkorporerades med Mariehamn 1.1.1961. Inkorporeringen är dock beaktad i siffrorna för 1960/On 1.1.1961, parts of Jomala were incorporated into Mariehamn. The incorporation is observed in the figures for 1960.

Källa/Source: ÅSUB, Befolkningsregistercentralen/Statistics Åland, Central Population Register

Figur 2.3. Befolkningsutvecklingen i regionerna 1910-2018

Population development in the regions 1910-2018

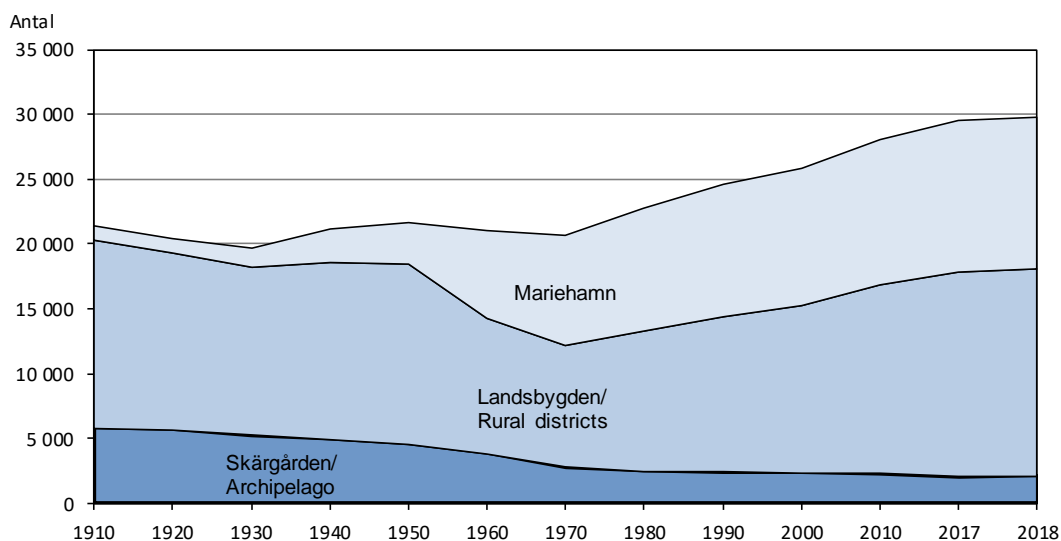

Källa/Source: ÅSUB, Befolkningsregistercentralen/Statistics Åland, Central Population Register

2.4. Befolkning efter kommun och kön 31.12.2000 och 2018
Population by municipality and sex 31.12.2000 and 2018

Kommun	2000				2018			
	Antal		Procent		Antal		Procent	
	Kvinnor	Män	Kvinnor	Män	Kvinnor	Män	Kvinnor	Män
Brändö	247	267	48,1	51,9	209	240	46,5	53,5
Eckerö	418	412	50,4	49,6	465	496	48,4	51,6
Finström	1 170	1 129	50,9	49,1	1 303	1 285	50,3	49,7
Föglö	293	302	49,2	50,8	254	280	47,6	52,4
Geta	232	246	48,5	51,5	254	260	49,4	50,6
Hammarland	664	687	49,1	50,9	762	815	48,3	51,7
Jomala	1 639	1 689	49,2	50,8	2 447	2 585	48,6	51,4
Kumlinge	182	223	44,9	55,1	143	172	45,4	54,6
Kökar	134	162	45,3	54,7	108	128	45,8	54,2
Lemland	772	813	48,7	51,3	1 010	1 023	49,7	50,3
Lumparland	179	198	47,5	52,5	177	205	46,3	53,7
Saltvik	837	842	49,9	50,1	919	939	49,5	50,5
Sottunga	72	57	55,8	44,2	40	51	44,0	56,0
Sund	493	520	48,7	51,3	488	540	47,5	52,5
Vårdö	199	210	48,7	51,3	226	222	50,4	49,6
Mariehamn	5 545	4 943	52,9	47,1	6 114	5 629	52,1	47,9
Landskomm.	7 531	7 757	49,3	50,7	8 805	9 241	48,8	51,2
-Landsbygden	6 404	6 536	49,5	50,5	7 825	8 148	49,0	51,0
-Skärgården	1 127	1 221	48,0	52,0	980	1 093	47,3	52,7
Åland	13 076	12 700	50,7	49,3	14 919	14 870	50,1	49,9

Källa/Source: ÅSUB, Befolkningsregistercentralen/Statistics Åland, Central Population Register

2.5. Antal kvinnor i åldern 15-44 år per 100 män i samma ålder 31.12.1980-2018
Women aged 15-44 per 100 men aged 15-44 31.12.1980-2018

Kommun	1980	1985	1990	1995	2000	2005	2010	2014	2015	2016	2017	2018
Brändö	68	74	82	85	94	79	93	69	78	88	110	96
Eckerö	84	95	95	94	96	87	90	88	93	95	90	93
Finström	87	94	101	100	98	94	104	94	93	96	95	95
Föglö	65	79	88	104	85	82	74	85	82	82	85	76
Geta	78	70	82	74	91	96	77	89	86	87	80	80
Hammarland	83	84	85	91	91	98	96	91	90	88	99	102
Jomala	92	96	100	101	100	94	93	99	97	98	99	96
Kumlinge	66	82	79	89	86	58	72	59	59	54	50	49
Kökar	75	71	72	96	81	78	80	79	89	46	57	53
Lemland	88	97	96	103	99	99	89	92	95	103	100	99
Lumparland	95	94	89	88	75	94	95	92	78	78	78	83
Saltvik	92	87	92	92	90	87	91	88	88	84	80	79
Sottunga	53	70	67	89	129	88	68	100	100	122	125	157
Sund	80	83	90	81	87	92	93	93	98	92	78	74
Vårdö	76	79	79	88	100	87	81	81	86	77	84	95
Mariehamn	102	105	108	105	105	101	99	93	92	92	91	93
Landskomm.	84	89	93	95	94	91	92	92	92	92	92	91
-Landsbygden	88	91	95	95	95	93	94	94	94	94	93	92
-Skärgården	68	77	80	92	91	78	79	76	79	75	81	79
Åland	92	96	99	99	99	95	95	92	92	92	92	92

Källa/Source: ÅSUB, Befolkningsregistercentralen/Statistics Åland, Central Population Register

2.6. Folktäthet efter kommun 31.12.1950-2018, invånare per km² land

Population density by municipality 31.12.1950-2018, inhabitants per km² of land area

Kommun	1950	1960	1970	1980	1990	2000	2010	2015	2017	2018
Brändö	9,3	7,7	6,1	5,5	5,1	5,0	4,5	4,4	4,2	4,2
Eckerö	8,7	7,9	6,4	6,4	7,3	7,5	8,8	8,7	8,8	8,9
Finström	17,2	14,8	13,8	16,8	18,2	18,9	20,3	20,5	20,9	21,0
Föglö	9,4	8,0	5,4	4,8	4,6	4,5	4,3	4,1	3,9	4,0
Geta	9,6	7,3	5,8	5,8	5,7	5,7	5,6	5,9	5,9	6,1
Hammarland	11,4	9,5	8,1	9,4	9,3	10,1	10,9	11,1	11,2	11,4
Jomala	23,6	14,3	14,8	18,9	21,4	23,4	28,7	32,6	34,1	35,3
Kumlinge	8,7	6,9	5,8	5,0	4,8	4,2	3,7	3,2	3,2	3,2
Kökar	11,3	9,3	6,1	5,0	5,1	5,1	4,1	3,9	3,7	3,7
Lemland	12,4	8,6	6,4	8,8	11,4	14,2	16,0	17,6	17,9	18,0
Lumparland	12,8	10,2	8,9	8,6	9,0	10,6	10,9	10,9	10,9	10,5
Saltvik	14,3	11,6	10,3	10,9	10,8	11,1	11,8	12,0	12,3	12,2
Sottunga	11,8	10,2	6,9	5,9	5,0	4,8	4,2	3,5	3,3	3,2
Sund	11,9	10,0	8,3	8,2	8,7	9,3	9,4	9,5	9,5	9,5
Vårdö	7,2	6,1	4,7	4,3	3,8	4,0	4,5	4,3	4,2	4,4
Mariehamn	1 055,8	571,4	776,9	868,5	884,7	904,1	949,1	971,3	989,6	995,2
Landskomm.	12,5	9,7	8,2	9,0	9,5	10,1	10,9	11,4	11,6	11,7
-Landsbygden	14,1	10,8	9,6	11,0	11,9	13,0	14,5	15,3	15,7	15,9
-Skärgården	9,2	7,7	5,6	5,0	4,7	4,5	4,2	4,0	3,8	3,9
Åland	14,6	14,2	14,0	15,4	16,1	16,9	18,0	18,7	19,0	19,2

Not/Note: Delar av Jomala inkorporerades med Mariehamn 1.1.1961. Inkorporeringen är dock beaktad i siffrorna för 1960/ On 1.1.1961, parts of Jomala were incorporated into Mariehamn. The incorporation is observed in the figures for 1960.

Källa/Source: ÅSUB, Befolkningsregistercentralen/Statistics Åland, Central Population Register

2.7. Befolkning i och utanför tätorter 1970-2017

Population in and outside urban areas 1970-2017

	1970	1980	1990	2000	2010	2017
Antal tätorter/Number of urban areas	3	5	8	8	11	9
Befolkning, antal/Population, number	20 666	22 783	24 604	25 776	28 007	29 489
I tätorter/In urban areas	9 140	10 784	13 751	14 840	16 702	18 171
Utanför tätorter/Outside urban areas	11 526	11 999	10 853	10 936	11 305	11 318
Procent						
I tätorter/In urban areas	44,2	47,3	55,9	57,6	59,6	61,6
Utanför tätorter/Outside urban areas	55,8	52,7	44,1	42,4	40,4	38,4

Not/Note: Som tätorter betraktas, oberoende av administrativa gränser, alla byggnadsgrupper med minst 200 invånare, där avståndet mellan byggnaderna i allmänhet inte överstiger 200 meter/Urban areas are all groups of buildings with at least 200 inhabitants where the distance between the buildings generally does not exceed 200 metres, irrespective of administrative borders. Tätorter/Urban areas 2017: Storby, Godby, Kattby, Mörby, Söderby, Haraldsby, Rangby, Ödkarby samt/and Mariehamn - centrala/central Jomala.

Källa/Source: Statistikcentralen, Folkräkningen/Statistics Finland, Population Census

2.8. Byarnas och stadsdelarnas befolkning 31.12.2017-2018
Population of the villages and of the districts in Mariehamn 31.12.2017-2018

Kommun By/Village	2017	2018	Kommun By/Village	2017	2018	Kommun By/Village	2017	2018
Hela Åland	29 489	29 789	Finholma	13	15	Strömme	35	42
			Flisö	11	10	Sålis	44	46
Brändö	452	449	Granboda	29	26	Torp	166	173
Asterholma	3	1	Hastersboda	28	27	Torsholma	-	-
Baggholma	11	11	Horsholma	20	18	Västmyra	20	22
Björnholma	9	10	Hummersö	5	7	Äppelö	3	3
Brändö	111	104	Jyddö	9	8	Öra	18	34
Fiskö	35	35	Järsö	-	-	Övriga	24	28
Jurmo	41	45	Kallsö	8	8			
Korsö	18	18	Nötö	19	20	Jomala	4 859	5 032
Lappo	43	44	Prästgården	18	17	Andersböle	4	4
Torsholma	86	82	Sanda	19	17	Björby	121	133
Åva	88	93	Skogboda	9	9	Brändö	31	31
Övriga	7	6	Sommarö	19	20	Buskböle	16	15
			Sonboda	70	69	Dalkarby	92	90
Eckerö	948	961	Stentorpa	12	12	Djurvik	26	23
Björnhuvud	33	34	Ulversö	20	20	Gottby	250	250
Finbo	-	-	Överö	11	11	Gölby	185	184
Kyrkobö	136	135	Övriga	9	9	Hammarudda	30	33
Marby	34	32				Hindersböle	2	5
Storby	517	527	Geta	495	514	Ingby	346	359
Torp	104	103	Andersö	3	3	Jettböle	4	6
Överby	109	104	Bolstaholm	8	9	Jomalaby	60	64
Övriga	15	26	Dånö	20	21	Karrböle	57	58
			Finnö	26	27	Kila	1	1
Finström	2 580	2 588	Grägnäs	36	46	Kungsö	212	236
Bamböle	142	148	Höckböle	14	14	Möckelby	114	116
Bartsgårda	64	63	Isaksö	17	17	Möckelö	411	469
Bastö	38	37	Labbnäs	6	7	Norrunda	38	38
Bergö	19	19	Möckelgräs	4	3	Prästgården	443	439
Bjärström	85	87	Olofsnäs	24	23	Ringsböle	20	20
Emkarby	78	76	Pantsarnäs	22	21	Sviby	356	398
Enbolstad	10	10	Rankoskär	-	-	Södersunda	110	109
Godby	934	932	Skinnarböle	53	62	Torp	174	160
Grelsby	169	174	Snäckö	12	12	Ulfsby	45	43
Kulla	66	64	Vestergeta	147	142	Vargsunda	24	23
Markusböle	52	55	Östergeta	84	87	Vestansunda	137	140
Pettböle	27	31	Övriga	19	20	Vesterkalmare	564	599
Prästgården	39	37				Ytterby	73	75
Pålsböle	128	126	Hammarland	1 547	1 577	Ödanböle	19	19
Rågetsböle	31	31	Boda	65	64	Önningeby	214	210
Strömsvik	18	16	Borgö	-	-	Österkalmare	431	432
Stålsby	20	23	Bovik	78	83	Överby	193	192
Svartsmara	62	64	Bredbolstad	72	69	Övriga	56	58
Tjudö	122	124	Byttböle	14	12			
Torrbolstad	63	63	Djekenböle	35	34	Kumlinge	314	315
Tärnebolstad	23	23	Drygsböle	11	11	Björkö	11	10
Vestanträsk	130	122	Frebbenby	180	182	Enklinge	75	74
Åttböle	15	15	Fågelö	-	-	Kumlinge	158	158
Ämnäs	199	202	Hellesby	57	57	Prästgården	31	25
Övriga	46	46	Kattby	123	123	Seglinge	36	45
			Kråkböle	7	7	Övriga	3	3
Föglö	532	534	Lillbolstad	46	45			
Björsboda	22	21	Mörby	128	125	Kökar	236	236
Bråttö	13	12	Näfsby	72	74	Finnö	12	11
Brändö	3	3	Postad	71	72	Hamnö	31	34
Bänö	2	2	Prästgården	257	250	Hellsö	57	53
Degerby	163	173	Skarnpåtö	21	21	Karlby	69	68

Kommun By/Village	2017	2018	Kommun By/Village	2017	2018	Kommun By/Village	2017	2018
Kyrkogårdsö	7	6	Långbergsöda	50	52	Övriga	7	16
Österbygge	30	32	Näs	123	119			
Överboda	27	28	Ovanåker	56	53	Vårdö	430	448
Övriga	3	4	Prästgården	155	154	Bergö	-	1
			Rangsby	80	87	Bussö	5	9
Lemland	2 028	2 033	Ryssböle	3	3	Grundsunda	32	34
Bengtstöle	132	135	Ryssö	-	-	Ledsöra	-	-
Bistorp	47	43	Saggö	-	-	Listersby	29	30
Björklund	2	2	Sonröda	11	10	Lövö	83	92
Flaka	147	151	Strömna	19	20	Mickelsö	38	35
Granboda	98	97	Syllöda	14	14	Sandö	30	27
Haddnäs	19	19	Sälis	47	44	Simskåla	27	27
Hellestorp	175	170	Tengsöda	75	72	Töftö	36	37
Järsö	206	215	Toböle	42	42	Vargata	100	100
Knutsboda	152	155	Vassböle	16	17	Vårdö	42	44
Kungsholm	-	-	Åsgårda	55	54	Ängö	5	8
Lemböte	164	160	Ödkarby	368	355	Övriga	3	4
Norrby	128	127	Övriga	24	33			
Nätö	101	90				Mariehamn	11 677	11 743
Prästgården	90	101	Sottunga	92	91	Stadsdelar/Districts		
Rörstorp	58	58	Finnö	1	1	Apalängen	70	68
Stackskär	4	4	Husö	8	7	Backeberg	728	741
Söderby	359	358	Hästö	2	2	Dalberg	375	379
Vessingsboda	51	50	Mosshaga	-	-	Dalbo	422	426
Vesterånga	71	68	Sottunga	77	78	Espholm	6	5
Övriga	24	30	Södö	-	-	Främmanberg	522	526
			Övriga	4	3	Hindersböle	457	455
Lumparland	395	382				Johannebo	851	883
Klemetsby	121	120	Sund	1 031	1 028	Kasberget	198	185
Krogstad	36	33	Berg	4	4	Klinten	488	489
Lumparby	87	80	Björby	30	29	Kvarnberg	621	603
Lumpo	43	36	Bomarsund o Prästö	93	94	Lotsberget	389	408
Norrboda	42	46	Brändbolstad	30	30	Norrböle	38	37
Skag	11	10	Domarböle	12	14	Nyängen	562	569
Svinö	54	53	Finby	86	86	Rossen	-	1
Övriga	1	4	Gesterby	18	20	Sjukhuset	19	22
			Gunnarsby	7	8	Storgården	181	192
Saltvik	1 873	1 858	Hulta	42	42	Storängen	760	774
Antböle	11	16	Högbolstad	45	42	Strandnäs	189	195
Bertby	64	65	Jussböle	4	4	Sveden	552	538
Borgboda	3	3	Kastelholm	120	119	Vreten	507	504
Boxö	-	-	Kulla	49	47	Västernäs	988	985
Daglösa	17	15	Lappböle	30	26	Västra Klinten	233	230
Fremmanby	35	37	Lövvik	-	-	Västra Ytternäs	482	503
Germundö	5	4	Mångstekta	57	60	Ytternäs	168	156
Haga	84	81	Persby	12	12	Österbacka	118	118
Haga kungsgård	13	14	Prästgården	1	1	Östernäs	1 002	997
Haraldsby	275	267	Rosenberg	2	2	Byar/Villages		
Hjortö	40	37	Sibby	25	24	Dalkarby	180	187
Hullby	4	4	Smedsböle	80	65	Espholm	22	23
Kuggböle	16	17	Strömbolstad	31	34	Hindersböle	17	18
Kvarnbo	85	86	Sundby	84	84	Styrsö	12	12
Laby	26	28	Svensböle	14	12	Sviby	242	230
Lagmansby	31	30	Tosarby	32	34	Svinö	-	1
Lavsböle	10	10	Tranvik	83	87	Ytternäs	89	87
Lavö	6	6	Träsk	12	12	Övernäs	-	-
Liby	10	9	Vivasteby	21	20	Övriga	189	196

Not/Note: Kategorin "övriga" omfattar personer som har sin hemort i kommunen, men som inte har någon bostadsadress inom kommunen t. ex. för att de bor i institutionsvård för äldre eller dylikt/"Övriga" includes persons without permanent address in the municipality, for instance persons living in a home for aged people.

Källa/Source: ÅSUB, Befolkningsregistercentralen/Statistics Åland, Central Population Register

2.9. Befolkning efter ålder och kön 31.12.2018
Population by age and sex 31.12.2018

Födelseår/ Year of birth	Ålder/ Age	Totalt	Kvinnor	Män	Födelseår/ Year of birth	Ålder/ Age	Totalt	Kvinnor	Män
Totalt		29 789	14 919	14 870					
2018	0	286	132	154	1967	51	474	247	227
2017	1	296	145	151	1966	52	425	216	209
2016	2	334	164	170	1965	53	467	233	234
2015	3	315	155	160	1964	54	413	213	200
2014	4	338	167	171	1963	55	393	205	188
2013	5	338	160	178	1962	56	401	190	211
2012	6	341	167	174	1961	57	371	194	177
2011	7	341	172	169	1960	58	406	213	193
2010	8	344	180	164	1959	59	399	211	188
2009	9	317	140	177	1958	60	384	195	189
2008	10	345	166	179	1957	61	378	212	166
2007	11	340	167	173	1956	62	378	202	176
2006	12	356	167	189	1955	63	371	198	173
2005	13	321	159	162	1954	64	406	209	197
2004	14	341	162	179	1953	65	443	213	230
2003	15	324	153	171	1952	66	417	235	182
2002	16	306	152	154	1951	67	367	194	173
2001	17	319	156	163	1950	68	340	182	158
2000	18	305	131	174	1949	69	393	208	185
1999	19	299	140	159	1948	70	395	186	209
1998	20	268	115	153	1947	71	394	193	201
1997	21	229	108	121	1946	72	398	211	187
1996	22	252	102	150	1945	73	349	176	173
1995	23	281	133	148	1944	74	319	161	158
1994	24	263	137	126	1943	75	271	129	142
1993	25	320	152	168	1942	76	273	133	140
1992	26	336	152	184	1941	77	241	106	135
1991	27	357	170	187	1940	78	219	106	113
1990	28	391	185	206	1939	79	190	112	78
1989	29	370	173	197	1938	80	180	96	84
1988	30	383	180	203	1937	81	178	101	77
1987	31	358	178	180	1936	82	150	89	61
1986	32	340	163	177	1935	83	152	91	61
1985	33	373	182	191	1934	84	141	77	64
1984	34	350	183	167	1933	85	122	73	49
1983	35	359	187	172	1932	86	127	72	55
1982	36	404	192	212	1931	87	99	54	45
1981	37	372	176	196	1930	88	68	47	21
1980	38	405	188	217	1929	89	82	51	31
1979	39	341	160	181	1928	90	55	32	23
1978	40	363	183	180	1927	91	67	45	22
1977	41	338	185	153	1926	92	49	40	9
1976	42	398	203	195	1925	93	40	29	11
1975	43	382	165	217	1924	94	35	27	8
1974	44	375	184	191	1923	95	19	12	7
1973	45	394	202	192	1922	96	16	10	6
1972	46	380	189	191	1921	97	8	6	2
1971	47	411	201	210	1920	98	13	11	2
1970	48	397	205	192	1919	99	5	3	2
1969	49	374	182	192	-1918	100+	5	4	1
1968	50	433	216	217					

Källa/Source : ÅSUB, Befolkningsregistercentralen/Statistics Åland, Central Population Register

Figur 2.4. Befolkning efter kön och ålder 31.12.2018, procent
Population by sex and age 31.12.2018, per cent

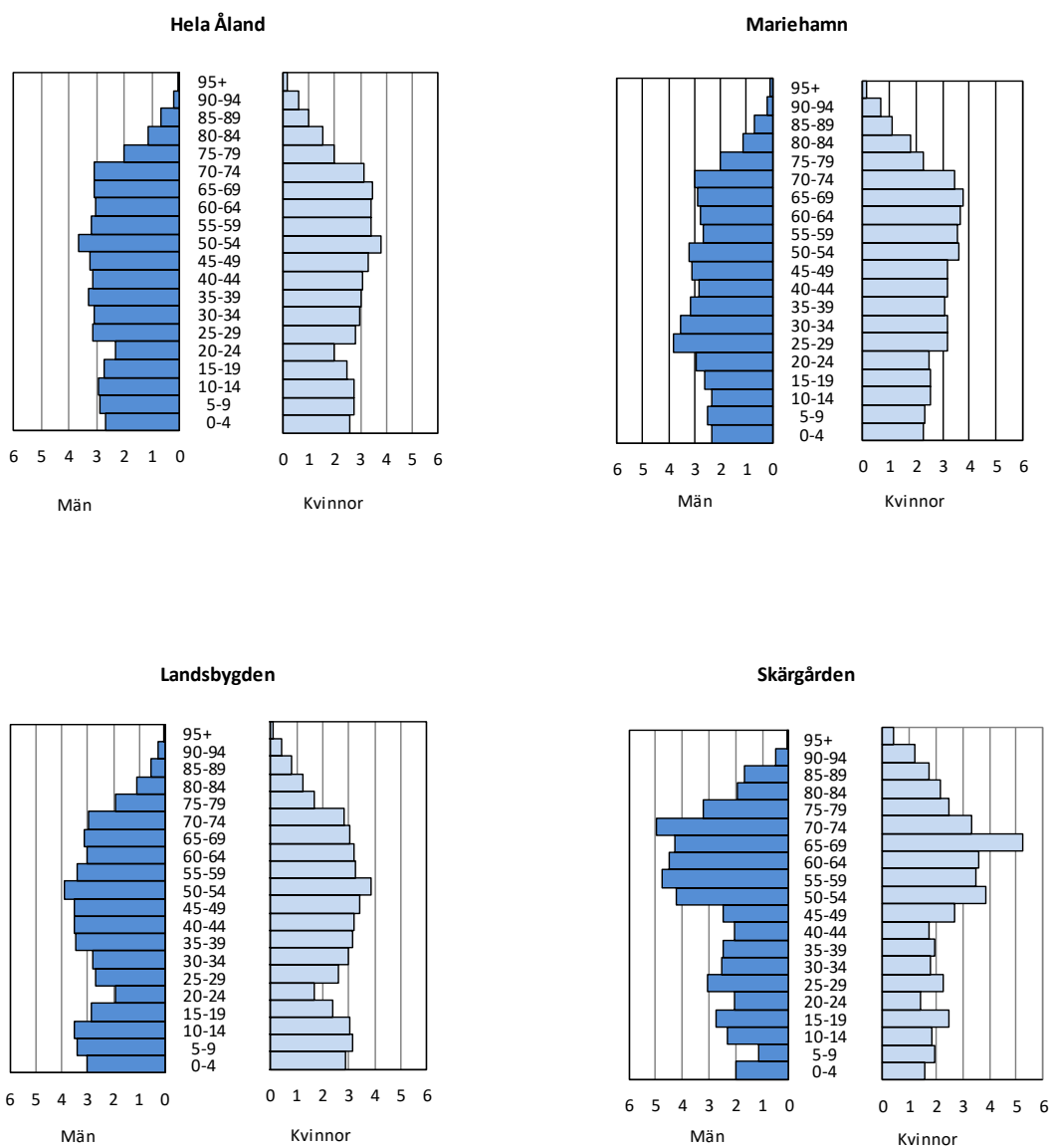

Källa/Source : ÅSUB, Befolkningsregistercentralen/Statistics Åland, Central Population Register

2.10. Befolkning efter ålder och kommun 31.12.2018
Population by age and municipality 31.12.2018

Kommun	Totalt	0-17	18-64	65+	0-6	7-15	16-29	30-49	50-64	65-74	75-84	85+
Antal												
Brändö	449	54	244	151	16	33	52	72	125	89	41	21
Eckerö	961	162	555	244	62	80	116	220	239	137	76	31
Finström	2 588	552	1 468	568	197	299	340	651	533	323	173	72
Föglö	534	85	286	163	33	37	82	111	108	84	46	33
Geta	514	98	298	118	31	57	66	124	118	56	41	21
Hammarland	1 577	344	891	342	125	189	190	423	308	201	96	45
Jomala	5 032	1 297	2 984	751	509	668	698	1 455	951	485	207	59
Kumlinge	315	39	165	111	15	18	31	51	89	56	35	20
Kökar	236	26	124	86	3	14	32	36	65	45	30	11
Lemland	2 033	483	1 187	363	204	226	280	540	420	222	111	30
Lumparland	382	68	208	106	21	43	42	76	94	53	43	10
Saltvik	1 858	383	1 029	446	155	191	220	443	403	263	114	69
Sottunga	91	4	49	38	2	1	11	10	29	23	10	5
Sund	1 028	187	580	261	66	106	119	236	240	162	80	19
Vårdö	448	85	222	141	33	39	61	85	89	73	42	26
Mariehamn	11 743	2 035	6 977	2 731	776	1 028	1 956	2 964	2 288	1 543	850	338
Landskomm.	18 046	3 867	10 290	3 889	1 472	2 001	2 340	4 533	3 811	2 272	1 145	472
-Landsbygden	15 973	3 574	9 200	3 199	1 370	1 859	2 071	4 168	3 306	1 902	941	356
-Skärgården	2 073	293	1 090	690	102	142	269	365	505	370	204	116
Åland	29 789	5 902	17 267	6 620	2 248	3 029	4 296	7 497	6 099	3 815	1 995	810
Procent												
Brändö	100,0	12,0	54,3	33,6	3,6	7,3	11,6	16,0	27,8	19,8	9,1	4,7
Eckerö	100,0	16,9	57,8	25,4	6,5	8,3	12,1	22,9	24,9	14,3	7,9	3,2
Finström	100,0	21,3	56,7	21,9	7,6	11,6	13,1	25,2	20,6	12,5	6,7	2,8
Föglö	100,0	15,9	53,6	30,5	6,2	6,9	15,4	20,8	20,2	15,7	8,6	6,2
Geta	100,0	19,1	58,0	23,0	6,0	11,1	12,8	24,1	23,0	10,9	8,0	4,1
Hammarland	100,0	21,8	56,5	21,7	7,9	12,0	12,0	26,8	19,5	12,7	6,1	2,9
Jomala	100,0	25,8	59,3	14,9	10,1	13,3	13,9	28,9	18,9	9,6	4,1	1,2
Kumlinge	100,0	12,4	52,4	35,2	4,8	5,7	9,8	16,2	28,3	17,8	11,1	6,3
Kökar	100,0	11,0	52,5	36,4	1,3	5,9	13,6	15,3	27,5	19,1	12,7	4,7
Lemland	100,0	23,8	58,4	17,9	10,0	11,1	13,8	26,6	20,7	10,9	5,5	1,5
Lumparland	100,0	17,8	54,5	27,7	5,5	11,3	11,0	19,9	24,6	13,9	11,3	2,6
Saltvik	100,0	20,6	55,4	24,0	8,3	10,3	11,8	23,8	21,7	14,2	6,1	3,7
Sottunga	100,0	4,4	53,8	41,8	2,2	1,1	12,1	11,0	31,9	25,3	11,0	5,5
Sund	100,0	18,2	56,4	25,4	6,4	10,3	11,6	23,0	23,3	15,8	7,8	1,8
Vårdö	100,0	19,0	49,6	31,5	7,4	8,7	13,6	19,0	19,9	16,3	9,4	5,8
Mariehamn	100,0	17,3	59,4	23,3	6,6	8,8	16,7	25,2	19,5	13,1	7,2	2,9
Landskomm.	100,0	21,4	57,0	21,6	8,2	11,1	13,0	25,1	21,1	12,6	6,3	2,6
-Landsbygden	100,0	22,4	57,6	20,0	8,6	11,6	13,0	26,1	20,7	11,9	5,9	2,2
-Skärgården	100,0	14,1	52,6	33,3	4,9	6,8	13,0	17,6	24,4	17,8	9,8	5,6
Åland	100,0	19,8	58,0	22,2	7,5	10,2	14,4	25,2	20,5	12,8	6,7	2,7

Källa/Source: ÅSUB, Befolkningsregistercentralen/Statistics Åland, Central Population Register

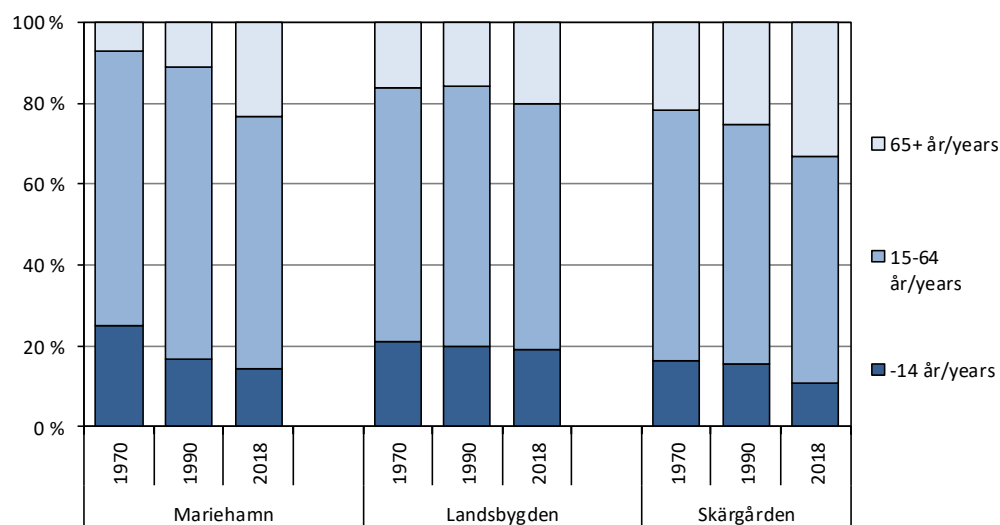
Figur 2.5. Befolkningens åldersstruktur efter region 1970-2018*Age structure of the population by region 1970-2018*

Källa/Source: ÅSUB, Befolkningsregistercentralen/Statistics Åland, Central Population Register

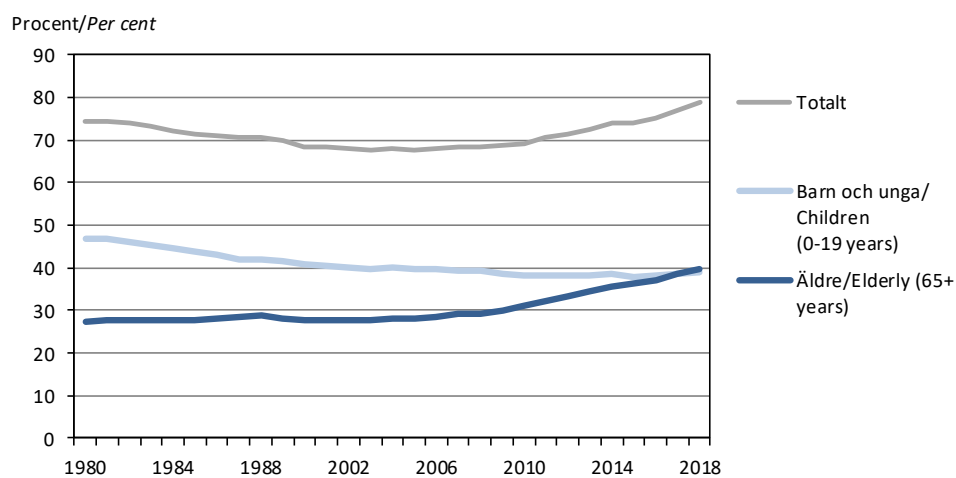
Figur 2.6. Försörjningskvoten 1980-2018*Dependency ratio 1980-2018*

Not/Note: Antal barn och unga (0-19 år) samt antal äldre (65+ år) per 100 personer i yrkesaktiv ålder (20-64 år)/Number of children (aged 0-19) and elderly (aged 65+) per 100 persons aged 20-64.

Källa/Source: ÅSUB, Befolkningsregistercentralen/Statistics Åland, Central Population Register

Figur 2.7. Andel barn (0-17 år) efter kommun 31.12.2018, procent
Children (0-17 years old) by municipality 31.12.2018, per cent

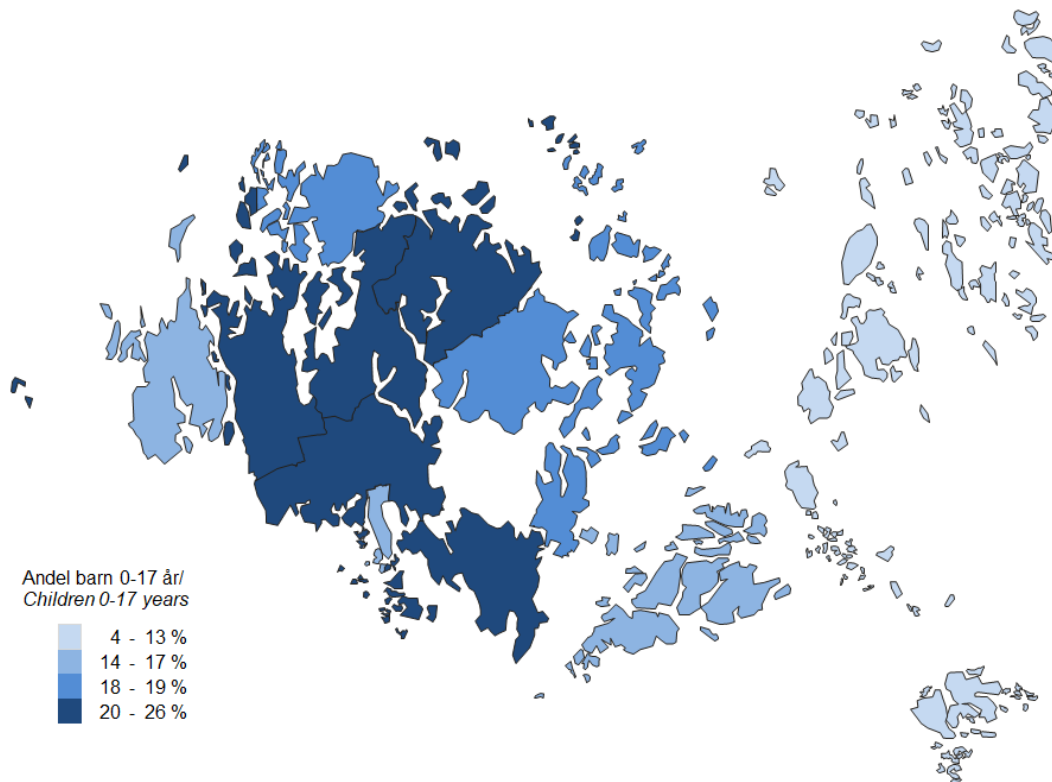

Källa/Source: ÅSUB, Befolkningsregistercentralen/Statistics Åland, Central Population Register

Figur 2.8. Andel pensionärer efter kommun 31.12.2018, procent
Share of pensioners by municipality 31.12.2018, per cent

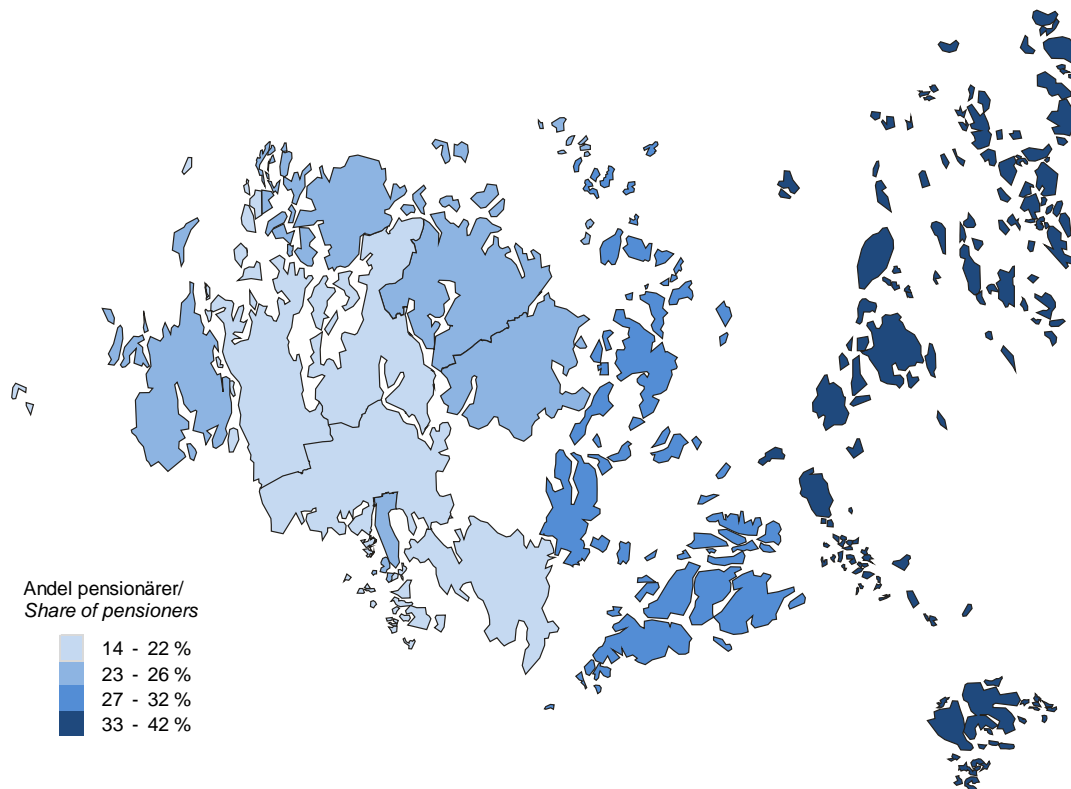

Källa/Source: ÅSUB, Befolkningsregistercentralen/Statistics Åland, Central Population Register

Figur 2.9. Befolkning efter födelseort 1940-2018
Population by country of birth 1940-2018

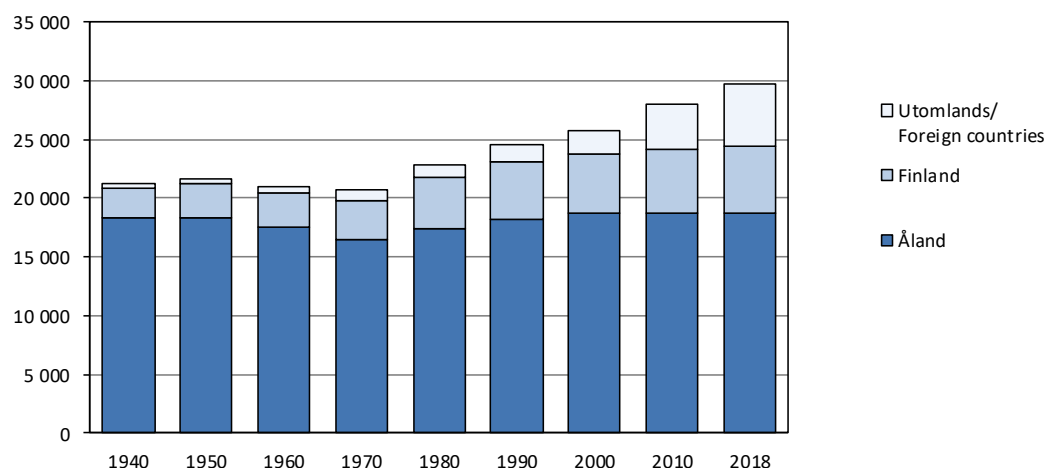

Källa/Source: ÅSUB, Befolkningsregistercentralen/Statistics Åland, Central Population Register

2.11. Befolkning efter födelseort 31.12.1990-2018
Population by country of birth 31.12.1990-2018

Födelseort/Country of birth	1990	1995	2000	2005	2010	2015	2017	2018
Totalt	24 604	25 202	25 776	26 766	28 007	28 983	29 489	29 789
Åland	18 229	18 581	18 682	18 618	18 732	18 773	18 802	18 793
Finland	4 857	4 944	5 109	5 395	5 490	5 568	5 606	5 620
Sverige/Sweden	989	1 098	1 354	1 712	2 098	2 398	2 586	2 744
Övriga länder/Other countries	529	579	631	1 041	1 687	2 244	2 495	2 632
Norge/Norway	45	44	47	49	48	51	55	55
Danmark/Denmark	20	16	24	27	25	25	24	25
Island/Iceland	4	17	8	7	10	11	9	9
Storbritannien/United Kingdom	31	31	44	51	61	66	72	75
Tyskland/Germany	27	21	25	52	80	98	101	105
Estland/Estonia	..	11	24	76	128	186	183	185
Lettland/Latvia	..	1	6	70	198	289	342	354
Polen/Poland	..	12	14	35	48	59	61	66
Rumänien/Romania	..	2	3	30	165	314	384	419
Ryssland/Russia	..	10	18	41	57	61	67	67
Övriga Europa/Other Europe	34	42	50	133	223	299	337	342
Afrika/Africa	12	25	30	35	61	78	83	89
USA och Kanada/USA and Canada	80	68	64	60	55	60	60	60
Latinamerika/Latin America	14	15	18	29	40	60	66	78
Iran	19	29	43	80	101	96	91	89
Filippinerna/Philippines	..	7	10	21	52	65	69	67
Thailand	..	13	17	46	111	141	151	158
Övriga Asien/Other Asia	17	22	23	46	76	129	172	205
Oceanien/Oceania	4	5	5	3	4	8	11	16
Okänt utland/Unknown	222	188	158	150	144	148	157	168
Procent/Per cent								
Åland	74,1	73,7	72,5	69,6	66,9	64,8	63,8	63,1
Finland	19,7	19,6	19,8	20,2	19,6	19,2	19,0	18,9
Sverige/Sweden	4,0	4,4	5,3	6,4	7,5	8,3	8,8	9,2
Övriga/Other	2,2	2,3	2,4	3,9	6,0	7,7	8,5	8,8

Källa/Source: ÅSUB, Befolkningsregistercentralen/Statistics Åland, Central Population Register

Figur 2.10. Mariehamns befolkning efter födelseort 1950-2018
Population of Mariehamn by place of birth 1950-2018

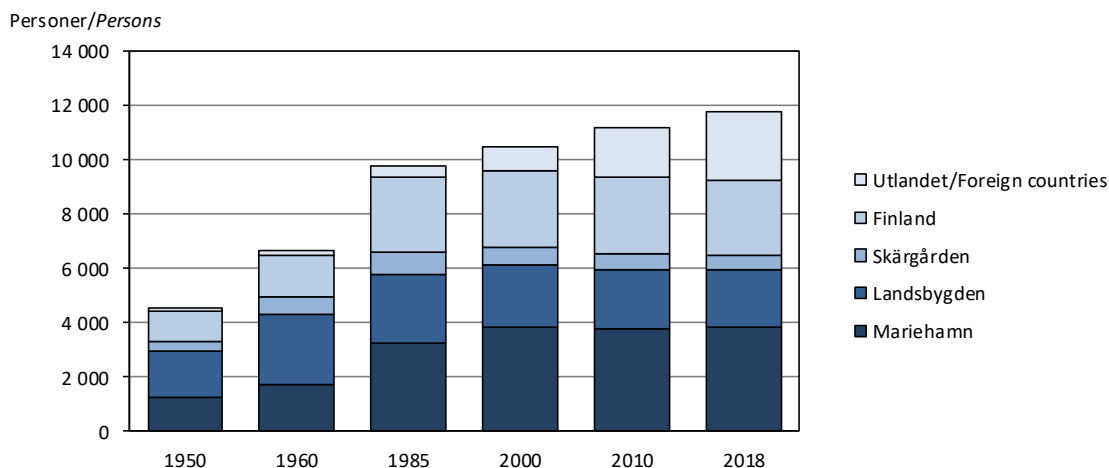

Not/Note: I siffrorna för 1950 och 1960 ingår invånarna på de områden som inkorporerades från Jomala 1961/
In the figures for 1950 and 1960, the inhabitants of the areas incorporated from Jomala in 1961 are included.

Källa/Source: ÅSUB, Befolkningsregistercentralen/Statistics Åland, Central Population Register

2.12. Befolkning efter födelseort och kommun 31.12.2018
Population by place of birth and municipality 31.12.2018

Kommun	Födelseort/Place of birth						
	Antal				Procent		
	Totalt	Nuvarande hemkommun/ Present residence	Övriga Åland/ Other Åland	Utanför Åland/ Outside Åland	Nuvarande hemkommun/ Present residence	Övriga Åland/ Other Åland	Utanför Åland/ Outside Åland
Brändö	449	199	38	212	44,3	8,5	47,2
Eckerö	961	401	201	359	41,7	20,9	37,4
Finström	2 588	960	873	755	37,1	33,7	29,2
Föglö	534	249	98	187	46,6	18,4	35,0
Geta	514	208	125	181	40,5	24,3	35,2
Hammarland	1 577	597	497	483	37,9	31,5	30,6
Jomala	5 032	1 557	1 882	1 593	30,9	37,4	31,7
Kumlinge	315	167	47	101	53,0	14,9	32,1
Kökar	236	96	32	108	40,7	13,6	45,8
Lemland	2 033	632	763	638	31,1	37,5	31,4
Lumparland	382	144	111	127	37,7	29,1	33,2
Saltvik	1 858	801	580	477	43,1	31,2	25,7
Sottunga	91	48	21	22	52,7	23,1	24,2
Sund	1 028	405	312	311	39,4	30,4	30,3
Vårdö	448	189	107	152	42,2	23,9	33,9
Mariehamn	11 743	3 835	2 618	5 290	32,7	22,3	45,0
Landskomm.	18 046	6 653	5 687	5 706	36,9	31,5	31,6
-Landsbygden	15 973	5 705	5 344	4 924	35,7	33,5	30,8
-Skärgården	2 073	948	343	782	45,7	16,5	37,7
Åland	29 789	10 488	8 305	10 996	35,2	27,9	36,9

Källa/Source: ÅSUB, Befolkningsregistercentralen/Statistics Åland, Central Population Register

2.13. Befolkning efter språk 31.12.1990-2018

Population by language 31.12.1990-2018

Språk/Language	1990	1995	2000	2005	2010	2015	2017	2018
Totalt	24 604	25 202	25 776	26 766	28 007	28 983	29 489	29 789
Svenska/Swedish	23 243	23 732	24 169	24 636	25 173	25 527	25 706	25 847
Finska/Finnish	1 128	1 184	1 238	1 344	1 373	1 363	1 397	1 405
Rumänska/Romanian	-	1	2	29	166	329	401	449
Lettiska/Latvian	-	-	5	64	195	315	381	402
Estniska/Estonian	-	9	23	79	138	193	201	201
Thai/Thai	2	12	12	39	104	137	148	154
Ryska/Russian	-	18	26	66	103	140	148	149
Engelska/English	51	53	69	82	97	118	134	143
Arabiska/Arabic	5	10	17	16	36	60	87	123
Tyska/German	30	27	31	54	76	95	99	107
Tagalog/Pilipino	-	5	10	20	50	60	67	65
Poliska/Polish	8	10	11	27	46	59	59	63
Kurdiska/Kurdish	-	-	18	47	63	60	53	52
Persiska/Persian	21	30	27	37	43	51	51	52
Ukrainska/Ukrainian	-	-	3	9	16	20	37	47
Spanska/Spanish	6	6	16	21	32	39	40	44
Norska/Norwegian	39	34	36	37	34	37	40	41
Albanska/Albanian	-	-	-	11	28	35	33	40
Litauiska/Lithuanian	-	-	-	18	33	36	37	34
Portugisiska/Portuguese	4	2	1	2	5	23	31	32
Serbiska/Serbian	1	-	-	12	17	27	30	29
Italienska/Italian	1	1	2	4	18	26	26	22
Serbokroatiska/Serbo-Croatian	-	2	1	9	15	16	19	21
Romani	-	-	-	-	-	9	20	19
Vietnamesiska/Vietnamese	-	6	9	13	12	15	17	19
Hindi	-	-	-	-	-	2	21	16
Kinesiska/Chinese	-	1	1	5	7	15	17	16
Turkiska/Turkish	1	2	2	5	11	16	16	16
Danska/Danish	17	11	10	13	13	14	13	13
Ungerska/Hungarian	4	4	9	10	11	11	14	13
Bosniska/Bosnian	-	-	-	3	-	10	14	12
Franska/French	2	7	5	11	10	8	10	12
Kroatiska/Croatian	-	-	-	3	5	9	11	12
Bulgariska/Bulgarian	4	2	2	4	8	8	9	11
Holländska/Dutch	4	3	2	4	3	11	12	11
Övriga/Other	11	29	19	30	61	84	84	90
Okänt/Unknown	22	1	-	2	5	5	6	7

Källa/Source: ÅSUB, Befolkningsregistercentralen/Statistics Åland, Central Population Register

Figur 2.11. Befolkning med andra språk än svenska som modersmål efter region 31.12.2000 och 2018
Population with other language than Swedish by region 31.12.2000 and 2018

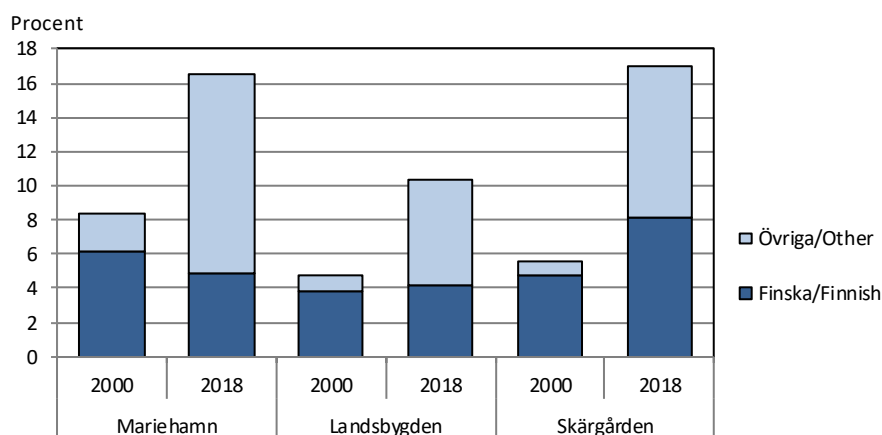

Källa/Source: ÅSUB, Befolkningsregistercentralen/Statistics Åland, Central Population Register

2.14. Befolkning efter medborgarskap 31.12.2018
Population by citizenship 31.12.2018

Medborgare i/ Country of citizenship	Antal			Procent
	Totalt	Kvinnor	Män	
Totalt	29 789	14 919	14 870	100,0
Finland	26 393	13 359	13 034	88,6
Sverige/Sweden	1 479	648	831	5,0
Övriga Norden/Other Nordic countries	66	27	39	0,2
EU utom Norden/EU excl. Nordic countries	1 268	560	708	4,3
Övriga Europa/Rest of Europe	121	66	55	0,4
Asien/Asia	313	186	127	1,1
Afrika/Africa	33	15	18	0,1
USA och Kanada/USA and Canada	27	10	17	0,1
Latinamerika/Latin America	33	20	13	0,1
Oceanien/Oceania	9	4	5	0,0
Okänt/Unknown	47	24	23	0,2

Källa/Source: ÅSUB, Befolkningsregistercentralen/Statistics Åland, Central Population Register

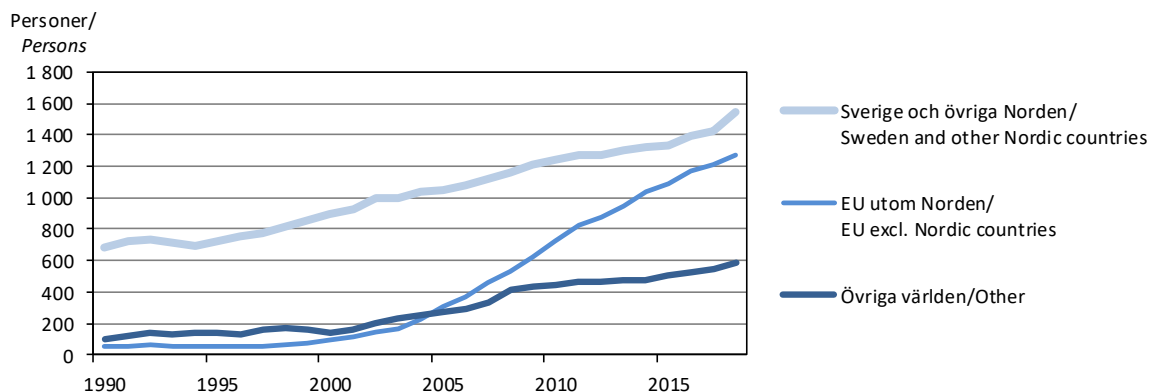
Figur 2.12. Utländska medborgare efter medborgarskap 1990-2018
Foreign citizens by citizenship 1990-2018

Källa/Source: ÅSUB, Befolkningsregistercentralen/Statistics Åland, Central Population Register

2.15. Åländsk hembygdrrätt 2010-2018
Regional citizenship for Ålanders 2010-2018

	2010			2015			2018		
	Totalt	Kvinnor	Män	Totalt	Kvinnor	Män	Totalt	Kvinnor	Män
Ansökningar/Applications	245	141	104	256	144	112	187	93	94
Bifall/Approvals	243	139	104	252	141	111	183	93	90
Avslag/Rejections	2	2	-	4	3	1	4	-	4
Personer som innehade hembygdrrätt 31.12./People with regional citizenship 31.12.¹⁾	24 617	12 364	12 253	25 340	12 729	12 611	25 675	12 880	12 795
0-14 år/years	3 806	1 823	1 983	4 047	1 967	2 080	4 040	1 966	2 074
15-64 år/years	16 053	7 950	8 103	15 711	7 794	7 917	15 551	7 672	7 879
65+ år/years	4 758	2 591	2 167	5 582	2 968	2 614	6 084	3 242	2 842
Därav/Of which:									
Hemort utanför Åland/ Living outside Åland	1 283	677	606	1 366	755	611	1 614	861	753

Not/Note: Åländsk hembygdrrätt är en form av eget medborgarskap som man får vid födseln, eller på ansökan efter minst fem års bosättning på Åland/
Regional citizenship for Ålanders is a status you get at birth or can apply for after being a resident of Åland for at least five years. ¹⁾Även personer bosatta utanför Åland innehar åländsk hembygdrrätt/People not living in Åland can also have regional citizenship.

Källa/Source: LR Kansliavdelningen/The Government of Åland, Chancery Department

2.16. Befolkning efter religionsamfund och kön 31.12.2018

Population by religion and sex 31.12.2018

Religionssamfund/Religion	Antal			Procent			
	Totalt	Kvinnor	Män	Totalt	Kvinnor	Män	
Totalt	29 789	14 919	14 870	100,0	100,0	100,0	
Ev.-lutherska kyrkan/Lutheran National Church	21 765	11 246	10 519	73,1	75,4	70,7	
Andra religionssamfund/Other religions	381	204	177	1,3	1,4	1,2	
Ortodoxa kyrkan/Greek Orthodox	151	81	70	0,5	0,5	0,5	
Jehovas vittnen/Jehovah's Witnesses	43	24	19	0,1	0,2	0,1	
Katolska kyrkan/Roman Catholic	111	62	49	0,4	0,4	0,3	
Övriga inkl. okänt/Other, unknown	76	37	39	0,3	0,2	0,3	
Utan samfund/Not member of a community	7 643	3 469	4 174	25,7	23,3	28,1	
Procentuell fördelning 1990-2018/	1990	2000	2010	2014	2016	2017	2018
<i>Per cent 1990-2018</i>							
Ev.-lutherska kyrkan/Lutheran National Church	94,8	92,7	84,8	78,3	75,9	74,5	73,1
Andra religionssamfund/Other religions	0,5	0,5	0,8	1,2	1,2	1,2	1,3
Utan samfund/Not member of a community	4,7	6,8	14,3	20,5	23,0	24,3	25,7

Källa/Source: Statistikcentralen/Statistics Finland

2.17. Folkmängd efter civilstånd, kön och ålder 31.12.2018

Population by marital status, sex and age 31.12.2018

Civilstånd/Marital status Kön/Sex	Totalt	Antal					Procent					
		0-19	20-29	30-39	40-64	65+	Totalt	0-19	20-29	30-39	40-64	65+
Totalt	29 789	6 506	3 067	3 685	9 911	6 620	100,0	100,0	100,0	100,0	100,0	100,0
Ogifta/Single	15 428	6 506	2 828	2 155	3 181	758	51,8	100,0	92,2	58,5	32,1	11,5
Gifta/Married	10 220	-	198	1 296	5 136	3 590	34,3	-	6,5	35,2	51,8	54,2
Frånskilda/Divorced	2 653	-	41	231	1 454	927	8,9	-	1,3	6,3	14,7	14,0
Änkor, änklingar/ Widows, widowers	1 488	-	-	3	140	1 345	5,0	-	-	0,1	1,4	20,3
Kvinnor	14 919	3 135	1 427	1 789	5 053	3 515	100,0	100,0	100,0	100,0	100,0	100,0
Ogifta/Single	7 151	3 135	1 271	947	1 492	306	47,9	100,0	89,1	52,9	29,5	8,7
Gifta/Married	5 104	-	135	718	2 630	1 621	34,2	-	9,5	40,1	52,0	46,1
Frånskilda/Divorced	1 498	-	21	122	823	532	10,0	-	1,5	6,8	16,3	15,1
Änkor, änklingar/ Widows, widowers	1 166	-	-	2	108	1 056	7,8	-	-	0,1	2,1	30,0
Män	14 870	3 371	1 640	1 896	4 858	3 105	100,0	100,0	100,0	100,0	100,0	100,0
Ogifta/Single	8 277	3 371	1 557	1 208	1 689	452	55,7	100,0	94,9	63,7	34,8	14,6
Gifta/Married	5 116	-	63	578	2 506	1 969	34,4	-	3,8	30,5	51,6	63,4
Frånskilda/Divorced	1 155	-	20	109	631	395	7,8	-	1,2	5,7	13,0	12,7
Änkor, änklingar/ Widows, widowers	322	-	-	1	32	289	2,2	-	-	0,1	0,7	9,3

Not/Note: I kategorin Gifta ingår 13 personer i registrerat partnerskap. I kategorin Frånskilda ingår två som är skilda från partnerskap. I kategorin Änkor/Änklingar ingår en som är änka efter partnerskap/Married includes 13 civil partners. Divorced includes two persons whose civil partnerships have been dissolved. Widows, widowers includes one surviving civil partner.

Källa/Source: ÅSUB, Befolkningsregistercentralen/Statistics Åland, Central Population Register

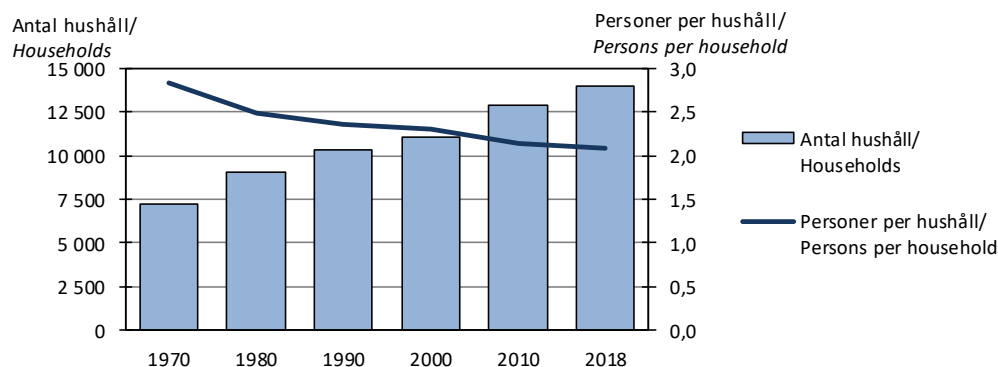
Figur 2.13. Antal hushåll och personer i hushållen 1970-2018
Number of households and persons per household 1970-2018

Källa/Source: Statistikcentralen, Folkräkningen/Statistics Finland, Population Census

2.18. Bostadshushåll efter personantal 31.12.1970-2018
Household dwelling units by number of persons 31.12.1970-2018

År/Year	Personantal per bostadshushåll/Number of persons per household dwelling unit						
	Totalt	1	2	3	4	5	6+
Antal hushåll/Number of dwellings							
1970	7 227	1 722	1 791	1 415	1 209	641	449
1980	9 037	2 674	2 497	1 615	1 515	531	205
1990	10 335	3 481	2 931	1 676	1 518	541	188
2000	11 074	3 933	3 296	1 573	1 442	602	228
2010	12 894	4 975	4 176	1 657	1 421	489	176
2015	13 568	5 328	4 485	1 661	1 441	501	152
2016	13 699	5 424	4 512	1 665	1 445	480	173
2017	13 863	5 570	4 526	1 651	1 454	488	174
2018	14 008	5 646	4 580	1 624	1 477	504	177
Procent av hushållen/Per cent of dwellings							
1970	100,0	23,8	24,8	19,6	16,7	8,9	6,2
1980	100,0	29,6	27,6	17,9	16,8	5,9	2,3
1990	100,0	33,7	28,4	16,2	14,7	5,2	1,8
2000	100,0	35,5	29,8	14,2	13,0	5,4	2,1
2010	100,0	38,6	32,4	12,9	11,0	3,8	1,4
2015	100,0	39,3	33,1	12,2	10,6	3,7	1,1
2016	100,0	39,6	32,9	12,2	10,5	3,5	1,3
2017	100,0	40,2	32,6	11,9	10,5	3,5	1,3
2018	100,0	40,3	32,7	11,6	10,5	3,6	1,3
Antal personer i hushåll/Number of persons in dwellings							
1970	20 531	1 722	3 582	4 245	4 836	3 205	2 941
1980	22 549	2 674	4 994	4 845	6 060	2 655	1 321
1990	24 390	3 481	5 862	5 028	6 072	2 705	1 242
2000	25 499	3 933	6 592	4 719	5 768	3 010	1 477
2010	27 559	4 975	8 352	4 971	5 684	2 445	1 132
2015	28 540	5 328	8 970	4 983	5 764	2 505	990
2016	28 753	5 424	9 024	4 995	5 780	2 400	1 130
2017	28 980	5 570	9 052	4 953	5 816	2 440	1 149
2018	29 253	5 646	9 160	4 872	5 908	2 520	1 147
Procent av personerna/Per cent of persons							
1970	100,0	8,4	17,4	20,7	23,6	15,6	14,3
1980	100,0	11,9	22,1	21,5	26,9	11,8	5,9
1990	100,0	14,3	24,0	20,6	24,9	11,1	5,1
2000	100,0	15,4	25,9	18,5	22,6	11,8	5,8
2010	100,0	18,1	30,3	18,0	20,6	8,9	4,1
2015	100,0	18,7	31,4	17,5	20,2	8,8	3,5
2016	100,0	18,9	31,4	17,4	20,1	8,3	3,9
2017	100,0	19,2	31,2	17,1	20,1	8,4	4,0
2018	100,0	19,3	31,3	16,7	20,2	8,6	3,9

Källa/Source: Statistikcentralen Folkräkningen/Statistics Finland Population Census

2.19. Bostadshushållens antal och storlek efter kommun 1995-2018

Number and size of household dwelling units by municipality 1995-2018

Kommun	Antal hushåll/ Households						Medelhushållsstorlek, personer per hushåll/ Average household size, persons per household					
	1995	2000	2005	2010	2015	2018	1995	2000	2005	2010	2015	2018
Brändö	230	227	223	222	228	227	2,35	2,23	2,25	2,14	2,03	1,94
Eckerö	339	346	397	433	452	456	2,42	2,37	2,31	2,16	2,03	2,04
Finstrom	876	900	1 001	1 073	1 113	1 147	2,55	2,52	2,42	2,30	2,25	2,21
Föglö	269	252	268	267	262	256	2,22	2,32	2,17	2,09	2,02	2,01
Geta	189	200	199	215	229	228	2,41	2,37	2,21	2,17	2,15	2,18
Hammarland	516	547	599	660	686	702	2,48	2,46	2,29	2,26	2,19	2,21
Jomala	1 168	1 240	1 414	1 606	1 862	2 018	2,67	2,65	2,52	2,52	2,47	2,46
Kumlinge	193	184	172	169	162	162	2,24	2,17	2,05	2,14	1,94	1,93
Kökar	134	138	135	130	123	122	2,34	2,14	2,24	1,98	1,98	1,89
Lemland	528	580	649	706	808	825	2,71	2,73	2,59	2,52	2,44	2,43
Lumparland	130	150	173	176	174	173	2,56	2,49	2,23	2,21	2,26	2,18
Saltvik	666	685	736	794	827	821	2,43	2,43	2,33	2,25	2,18	2,21
Sottunga	55	59	58	56	58	54	2,29	2,19	2,19	2,09	1,66	1,63
Sund	408	425	469	478	483	491	2,36	2,36	2,18	2,11	2,11	2,06
Vårdö	164	169	183	195	197	203	2,45	2,39	2,32	2,30	2,21	2,18
Mariehamn	4 900	4 972	5 370	5 714	5 904	6 123	2,10	2,09	1,98	1,92	1,91	1,88
Landskomm.	5 865	6 102	6 676	7 180	7 664	7 885	2,50	2,48	2,37	2,31	2,25	2,25
-Landsbygden	4 820	5 073	5 637	6 141	6 634	6 861	2,54	2,52	2,40	2,34	2,29	2,29
-Skärgården	1 045	1 029	1 039	1 039	1 030	1 024	2,31	2,25	2,20	2,13	2,02	1,98
Åland	10 765	11 074	12 046	12 894	13 568	14 008	2,32	2,30	2,19	2,14	2,10	2,09

Källa/Source: Statistiskcentralen, Befolkning/Statistics Finland, Population

2.20. Antal familjer efter familjetyp 31.12.2018

Number of families by family type 31.12.2018

Familjetyp/Family type	Antal				Procent			
	Marie- hamn	Lands- bygden	Skär- gården	Åland	Marie- hamn	Lands- bygden	Skär- gården	Åland
Totalt	3 033	4 644	546	8 223	100,0	100,0	100,0	100,0
Makar utan barn/ <i>Married couples without children</i>	1 031	1 489	224	2 744	34,0	32,1	41,0	33,4
Makar med barn/ <i>Married couples with children</i>	689	1 184	123	1 996	22,7	25,5	22,5	24,3
Sambor utan barn/ <i>Unmarried couples without children</i>	490	666	64	1 220	16,2	14,3	11,7	14,8
Sambor med barn/ <i>Unmarried couples with children</i>	362	767	67	1 196	11,9	16,5	12,3	14,5
Mor och barn/ <i>Mothers with children</i>	397	382	53	832	13,1	8,2	9,7	10,1
Far och barn/ <i>Fathers with children</i>	64	156	15	235	2,1	3,4	2,7	2,9
Antal personer per familj/ <i>Number of persons per family</i>	2,68	2,82	2,70	2,76				
Andel samboende par av alla par, procent/ <i>Share of unmarried couples, per cent</i>	33,1	34,9	27,4	33,8				
Personer i familj/ <i>Persons in families</i>	8 143	13 103	1 474	22 720				

Not/Note: Begreppet med/utan barn gäller hemmaboende barn/"With/without children" refers to children living at home.

Källa/Source: Statistiskcentralen, Befolkning, ÅSUB/Statistics Finland, Population, Statistics Åland

Figur 2.14. Familjer efter typ 1990-2018
Families by family type 1990-2018

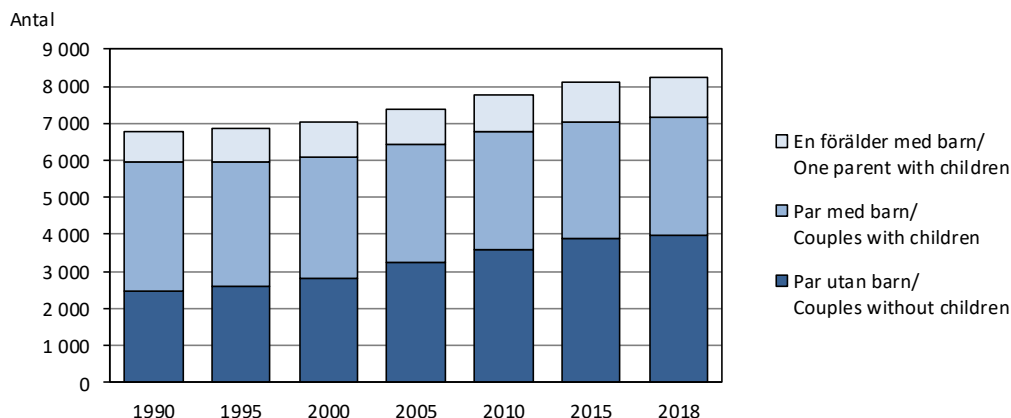

Källa/Source: Statistikcentralen, Befolkning, ÅSUB/Statistics Finland, Population, Statistics Åland

2.21. Antal barnfamiljer efter familjetyp och kommun 31.12.2018. Familjer med barn under 18 år
Families with children under 18 years by family type and municipality 31.12.2018

Kommun	Familjen försörjs av/Family provider					Antal barn/ Number of children	Antal barn per familj/ Number of children per family	Personer i barnfamiljer/ Persons in families	
	Totalt	Äkta makar/ Married couples	Sambor/ Un- married couples	Mor/ Mothers	Far/ Fathers			Antal	% av in- vånarna/ % of inh.
Brändö	30	13	12	4	1	54	1,80	114	25,4
Eckerö	94	41	28	18	7	156	1,66	327	34,0
Finström	308	119	112	58	19	546	1,77	1 118	43,2
Föglö	47	20	22	4	1	83	1,77	184	34,5
Geta	51	26	12	10	3	93	1,82	191	37,2
Hammarland	199	76	86	23	14	339	1,70	718	45,5
Jomala	708	382	232	64	30	1 290	1,82	2 691	53,5
Kumlinge	22	13	7	2	-	38	1,73	86	27,3
Kökar	14	8	-	3	3	26	1,86	56	23,7
Lemland	266	126	92	40	8	478	1,80	1 001	49,2
Lumparland	36	20	10	3	3	68	1,89	141	36,9
Saltvik	204	83	86	22	13	374	1,83	774	41,7
Sottunga	3	1	-	2	-	4	1,33	10	11,0
Sund	107	52	31	14	10	181	1,69	380	37,0
Vårdö	52	30	16	6	-	85	1,63	192	42,9
Mariehamn	1 177	548	318	278	33	2 004	1,70	4 202	35,8
Landskomm.	2 141	1 010	746	273	112	3 815	1,78	7 983	44,2
-Landsbygden	1 973	925	689	252	107	3 525	1,79	7 341	46,0
-Skärgården	168	85	57	21	5	290	1,73	642	31,0
Åland	3 318	1 558	1 064	551	145	5 819	1,75	12 185	40,9
- Procent	100,0	47,0	32,1	16,6	4,4				

Källa/Source: Statistikcentralen, Befolkning, ÅSUB/Statistics Finland, Population, Statistics Åland

2.22. Antal barnfamiljer efter familjetyp 31.12.1990-2018. Familjer med barn under 18 år

Families with children under 18 years by family type 31.12.1990-2018

År/ Year	Familjen försörjs av/Family provider									Antal barn/ Number of children (0-17 år/yrs)	Antal barn per familj/ Children per family
	Totalt	Äkta makar/ Married couples		Sambor/ Unmarried couples		Mor/ Mothers		Far/ Fathers			
		Antal	Procent	Antal	Procent	Antal	Procent	Antal	Procent		
1990	3 162	2 077	65,7	616	19,5	412	13,0	57	1,8	5 321	1,68
2000	3 142	1 757	55,9	797	25,4	516	16,4	72	2,3	5 608	1,78
2005	3 233	1 706	52,8	902	27,9	524	16,2	101	3,1	5 653	1,75
2010	3 229	1 613	50,0	959	29,7	550	17,0	107	3,3	5 573	1,73
2011	3 259	1 618	49,6	982	30,1	524	16,1	135	4,1	5 601	1,72
2012	3 277	1 619	49,4	993	30,3	534	16,3	131	4,0	5 636	1,72
2013	3 233	1 608	49,7	991	30,7	521	16,1	113	3,5	5 591	1,73
2014	3 271	1 603	49,0	995	30,4	547	16,7	126	3,9	5 638	1,72
2015	3 233	1 562	48,3	1 010	31,2	542	16,8	119	3,7	5 602	1,73
2016	3 254	1 558	47,9	1 026	31,5	541	16,6	129	4,0	5 677	1,74
2017	3 269	1 554	47,5	1 042	31,9	554	16,9	119	3,6	5 705	1,75
2018	3 318	1 558	47,0	1 064	32,1	551	16,6	145	4,4	5 819	1,75

Källa/Source: Statistikcentralen, Befolkning/Statistics Finland, Population

2.23. Befolkning efter huvudsaklig verksamhet och kommun 31.12.2017

Population by main activity and municipality 31.12.2017

Kommun	Hela bef./ Total pop.	Tillhör arbetskraften/ Labour force			Utanför arbetskraften/ Not in labour force					Procent/ Per cent	
		Totalt	Syssel- satta/ Employed	Arbets- lösa/ Unem- ployed	Totalt	0-14 år/ Age 0-14	Stud., skol- elever/ Stud- ents	Pensio- närrer/ Pensio- ners	Övriga/ Other	Arbets- kraft/ Labour force	Utanför arb.kraft/ Not in labour force
Brändö	452	213	205	8	239	48	15	161	15	47,1	52,9
Eckerö	948	488	469	19	460	132	38	250	40	51,5	48,5
Finström	2 580	1 325	1 281	44	1 255	468	97	589	101	51,4	48,6
Föglö	532	254	250	4	278	62	28	161	27	47,7	52,3
Geta	495	251	236	15	244	77	11	123	33	50,7	49,3
Hammarland	1 547	790	757	33	757	276	71	355	55	51,1	48,9
Jomala	4 859	2 666	2 591	75	2 193	1 067	206	784	136	54,9	45,1
Kumlinge	314	147	140	7	167	30	12	113	12	46,8	53,2
Kökar	236	115	111	4	121	16	16	80	9	48,7	51,3
Lemland	2 028	1 079	1 049	30	949	384	109	383	73	53,2	46,8
Lumparland	395	201	197	4	194	63	16	107	8	50,9	49,1
Saltvik	1 873	950	921	29	923	330	82	449	62	50,7	49,3
Sottunga	92	45	44	1	47	1	3	39	4	48,9	51,1
Sund	1 031	542	517	25	489	155	36	266	32	52,6	47,4
Vårdö	430	195	190	5	235	59	20	138	18	45,3	54,7
Mariehamn	11 677	6 057	5 787	270	5 620	1 674	579	2 875	492	51,9	48,1
Landskomm.	17 812	9 261	8 958	303	8 551	3 168	760	3 998	625	52,0	48,0
-Landsbygden	15 756	8 292	8 018	274	7 464	2 952	666	3 306	540	52,6	47,4
-Skärgården	2 056	969	940	29	1 087	216	94	692	85	47,1	52,9
Åland	29 489	15 318	14 745	573	14 171	4 842	1 339	6 873	1 117	51,9	48,1

Källa/Source: Statistikcentralen, Befolkning/Statistics Finland, Population

Figur 2.15. Befolkning efter huvudsaklig verksamhet 1990-2017
Population by main activity 1990-2017

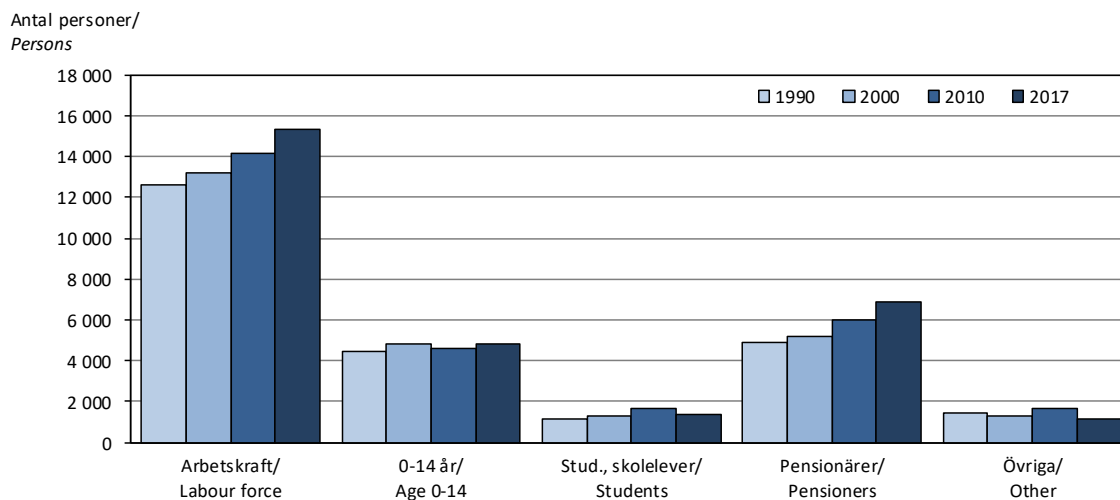

Källa/Source: Statistikcentralen, Befolkning/Statistics Finland, Population

2.24. Befolkning efter huvudsaklig verksamhet och ålder 31.12.2017
Population by main activity and age 31.12.2017

Ålder/ Age	Hela bef./ Total pop.	Arbetskraften/Labour force			Utanför arbetskraften/Not in labour force				
		Totalt	Syssel- satta/ Employed	Arbets- lösa/Un- employed	Totalt	0-14 - åringar/ Age 0-14	Stud., skolelever/ Students	Pensio- närer/ Pensioners	Övriga/ Other
Totalt	29 489	15 318	14 745	573	14 171	4 842	1 339	6 873	1 117
0-17	5 768	4	-	4	5 764	4 842	821	4	97
18-64	17 320	14 954	14 385	569	2 366	-	518	955	893
65-	6 401	360	360	-	6 041	-	-	5 914	127
Kvinnor	14 769	7 618	7 369	249	7 151	2 356	603	3 594	598
0-17	2 790	1	-	1	2 789	2 356	390	1	42
18-64	8 562	7 398	7 150	248	1 164	-	213	451	500
65-	3 417	219	219	-	3 198	-	-	3 142	56
Män	14 720	7 700	7 376	324	7 020	2 486	736	3 279	519
0-17	2 978	3	-	3	2 975	2 486	431	3	55
18-64	8 758	7 556	7 235	321	1 202	-	305	504	393
65-	2 984	141	141	-	2 843	-	-	2 772	71

Källa/Source: Statistikcentralen, Befolkning/Statistics Finland, Population

Figur 2.16. Kvinnor i och utanför arbetskraften efter ålder 31.12.2017
Females in labour force and not in labour force by age 31.12.2017

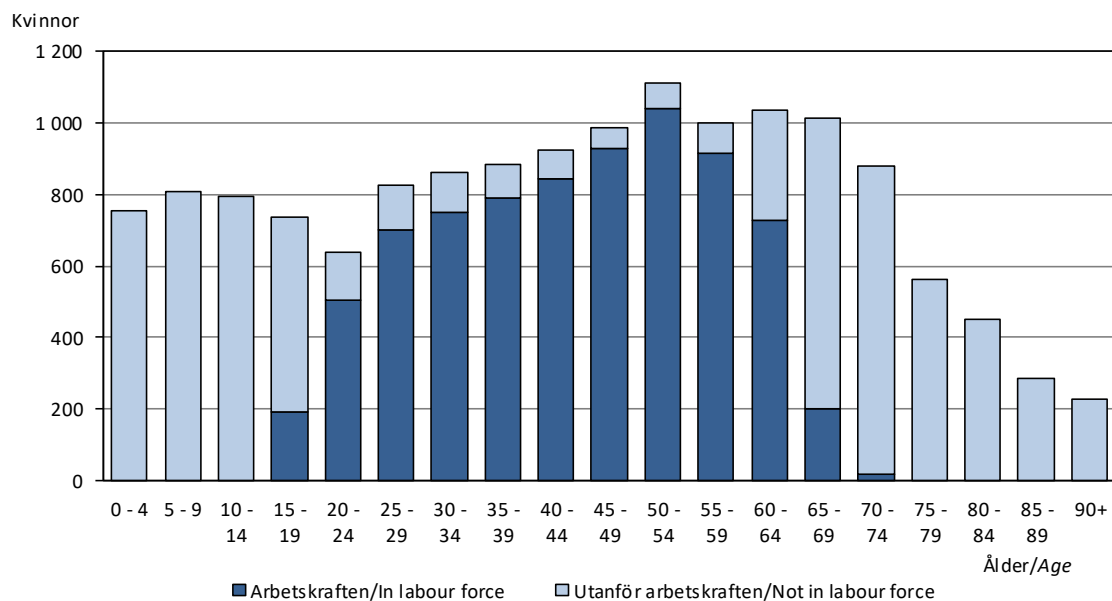

Källa/Source: Statistikcentralen, Befolkning/Statistics Finland, Population

Figur 2.17. Män i och utanför arbetskraften efter ålder 31.12.2017
Males in labour force and not in labour force by age 31.12.2017

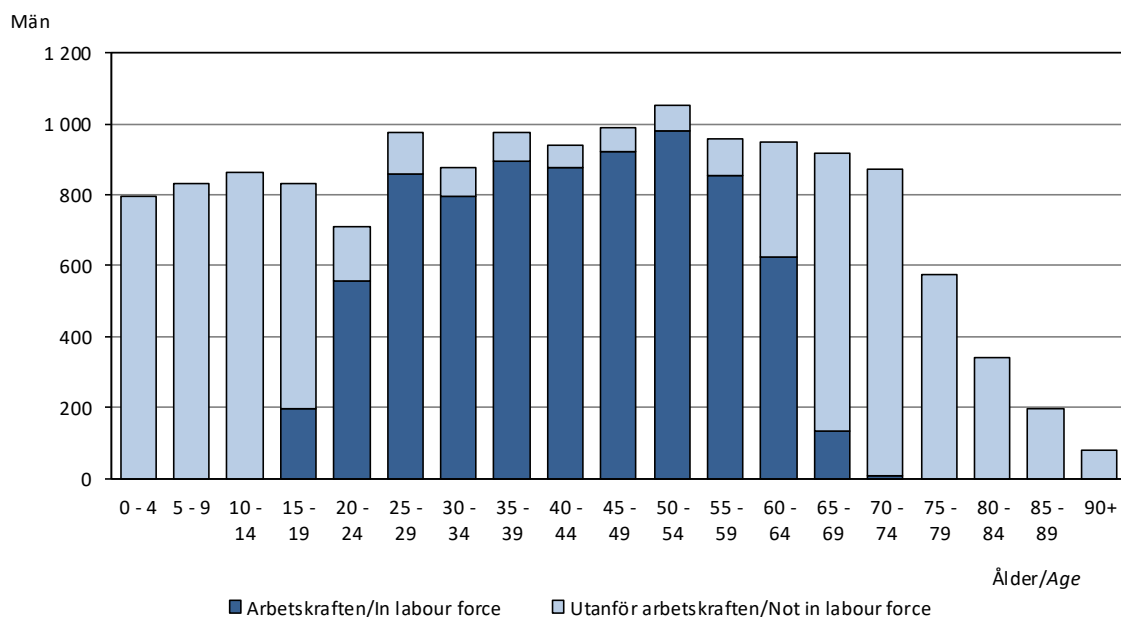

Källa/Source: Statistikcentralen, Befolkning/Statistics Finland, Population

Figur 2.18. Befolkningsrörelsen 1971-2018
Vital statistics 1971-2018

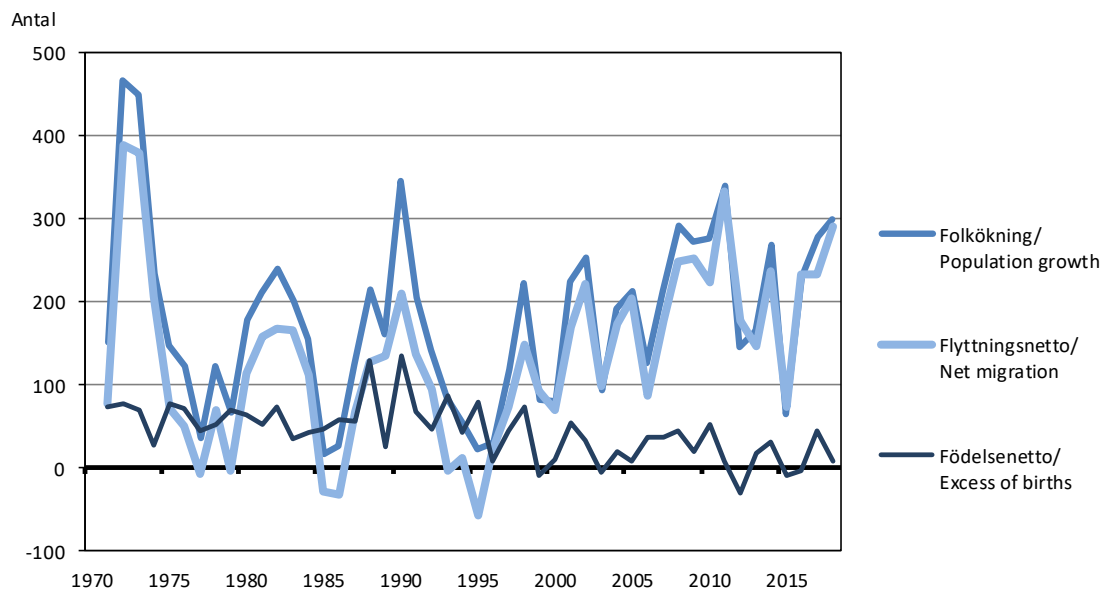

Källa/Source: Statistikcentralen, Befolkning/Statistics Finland, Population

2.25. Befolkningsrörelsen efter kön och region 2018

Population changes by sex and region 2018

	Totalt	Kön/Sex		Region		
		Kvinnor	Män	Mariehamn	Landsbygden	Skärgården
Födda/Births	280	129	151	80	184	16
Döda/Deaths	272	131	141	135	103	34
Födelsenetto/Excess of births	8	-2	10	-55	81	-18
Inflyttade/Immigration	1 080	541	539	1 021 ¹⁾	875 ¹⁾	144 ¹⁾
Utflyttade/Emigration	789	390	399	890 ¹⁾	750 ¹⁾	109 ¹⁾
Flyttningsnetto/Net immigration	291	151	140	131	125	35
Folkökning/Increase in population	299	149	150	76	206	17
Korrigerig/Correction	1	1	-	-10	11	-
Hela förändringen/Total change	300	150	150	66	217	17

¹⁾ Inkluderar flyttning mellan regionerna/Migration between the regions included.

Källa/Source: Statistikcentralen, Befolkning/Statistics Finland, Population

Figur 2.19. Födelse- och flyttningsnetto efter region 2018
Excess of births and net migration by region 2018

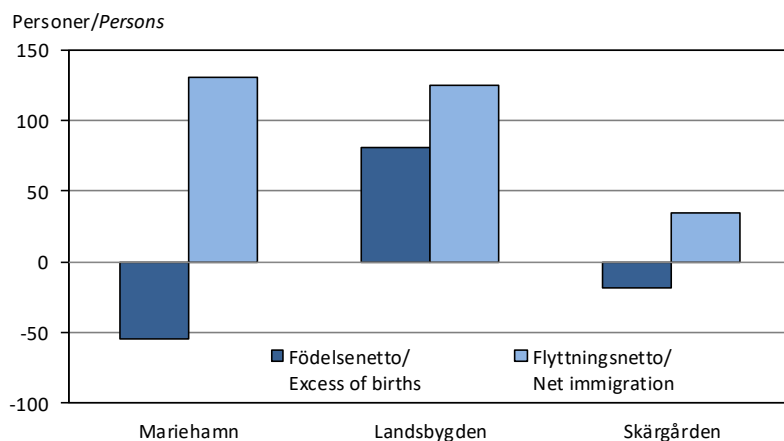

Källa/Source: Statistikcentralen, Befolkning/Statistics Finland, Population

2.26. Befolkningsrörelsen efter kommun 2018

Population changes by municipality 2018

Kommun	Levande födda/ Live births	Döda/ Deaths	Födelse- netto/ Excess of births	Flyttnings- netto/ Net migration	Folk- ökning/ Population growth	Korri- gering/ Correc- tion	Hela förändr./ Total change	Vigda par/ Marriages	Skils- mässor/ Divorces
Brändö	1	7	-6	4	-2	-1	-3	-	-
Eckerö	3	5	-2	11	9	4	13	5	2
Finström	18	17	1	8	9	-1	8	9	5
Föglö	4	12	-8	10	2	-	2	1	-
Geta	4	3	1	14	15	4	19	-	-
Hammarland	24	14	10	20	30	-	30	8	3
Jomala	73	23	50	121	171	2	173	18	6
Kumlinge	1	2	-1	2	1	-	1	-	-
Kökar	-	3	-3	3	-	-	-	-	-
Lemland	31	13	18	-12	6	-1	5	11	3
Lumparland	5	6	-1	-12	-13	-	-13	2	-
Saltvik	16	10	6	-26	-20	5	-15	7	1
Sottunga	2	2	-	-1	-1	-	-1	-	-
Sund	10	12	-2	1	-1	-2	-3	1	2
Vårdö	8	8	-	17	17	1	18	-	1
Mariehamn	80	135	-55	131	76	-10	66	45	31
Landskomm.	200	137	63	160	223	11	234	62	23
-Landsbygden	184	103	81	125	206	11	217	61	22
-Skärgården	16	34	-18	35	17	-	17	1	1
Åland	280	272	8	291	299	1	300	107	54

Källa/Source: Statistikcentralen, Befolkning/Statistics Finland, Population

2.27. Befolkningsrörelsen i kommunerna under en tioårsperiod 2009-2018

Population changes in the municipalities 2009-2018

Kommun	Födda/ Births	Döda/ Deaths	Födelse- netto/ Excess of births	Flyttning/Migration ¹⁾			Ändring i folkmängd/ Change in population	Korri- gering/ Correc- tion	Hela förändr./ Total change
				In/ To	Ut/ From	Netto/ Net			
Brändö	17	65	-48	302	324	-22	-70	1	-69
Eckerö	78	108	-30	698	636	62	32	8	40
Finström	272	233	39	1 857	1 786	71	110	-5	105
Föglö	33	99	-66	299	282	17	-49	7	-42
Geta	45	59	-14	388	332	56	42	16	58
Hammarland	170	133	37	1 246	1 152	94	131	6	137
Jomala	612	281	331	3 655	2 892	763	1 094	21	1 115
Kumlinge	18	51	-33	180	193	-13	-46	1	-45
Kökar	6	43	-37	214	203	11	-26	-	-26
Lemland	229	121	108	1 411	1 273	138	246	4	250
Lumparland	31	27	4	221	235	-14	-10	5	-5
Saltvik	196	171	25	1 136	1 059	77	102	3	105
Sottunga	3	13	-10	70	85	-15	-25	1	-24
Sund	72	111	-39	713	666	47	8	-11	-3
Vårdö	36	53	-17	238	223	15	-2	1	-1
Mariehamn	1 008	1 121	-113	9 566	8 649	917	804	-66	738
Landskomm.	1 818	1 568	250	12 628	11 341	1 287	1 537	58	1 595
-Landsbygden	1 705	1 244	461	11 325	10 031	1 294	1 755	47	1 802
-Skärgården	113	324	-211	1 303	1 310	-7	-218	11	-207
Åland	2 826	2 689	137	22 194	19 990	2 204	2 341	-8	2 333

¹⁾ Inkluderar flyttning mellan de åländska kommunerna/Includes migration to and from the municipalities in Åland.

Källa/Source: Statistikcentralen, Befolkning/Statistics Finland, Population

2.28. Befolkningsrörelsen efter region 2007-2018 per 1 000 personer av medelfolkvärdet
Population changes by region 2007-2018 per 1 000 of the mean population

Region	2007	2008	2009	2010	2011	2012	2013	2014	2015	2016	2017	2018
Födda/Births	10,6	10,8	9,7	10,3	10,1	10,3	10,0	9,8	9,6	10,1	9,5	9,4
Mariehamn	10,0	11,0	8,6	9,7	9,8	8,4	9,1	8,6	8,5	9,7	9,4	6,8
Landsbygden	11,8	11,4	11,2	11,7	11,3	12,7	11,2	11,3	11,2	10,7	10,2	11,6
Skärgården	5,6	5,7	5,3	4,0	4,0	3,7	6,5	5,6	3,7	7,1	4,8	7,8
Döda/Deaths	9,2	9,2	9,0	8,4	9,8	11,4	9,4	8,7	9,9	10,2	8,0	9,2
Mariehamn	9,9	10,4	9,1	8,2	10,7	11,0	10,1	9,1	10,0	10,4	8,3	11,5
Landsbygden	7,6	7,7	8,1	7,7	8,5	10,6	8,4	7,6	8,6	9,6	6,9	6,5
Skärgården	15,6	12,2	13,2	12,8	14,3	18,7	13,0	14,3	18,5	13,2	14,8	16,5
Nativitetsnetto/ Excess of births	1,4	1,6	0,7	1,9	0,3	-1,1	0,6	1,1	-0,3	-0,1	1,5	0,3
Mariehamn	0,1	0,6	-0,5	1,4	-0,9	-2,6	-1,0	-0,5	-1,5	-0,7	1,1	-4,7
Landsbygden	4,3	3,7	3,1	3,9	2,8	2,1	2,9	3,7	2,6	1,1	3,3	5,1
Skärgården	-10,0	-6,5	-7,9	-8,8	-10,3	-15,1	-6,5	-8,8	-14,8	-6,1	-10,1	-8,7
Flyttningsnetto/ Net immigration	6,5	9,1	9,2	8,0	11,8	6,2	5,1	8,2	2,6	8,0	9,1	9,8
Mariehamn	6,3	7,7	11,1	4,5	8,0	10,0	5,3	8,7	0,7	10,3	10,8	11,2
Landsbygden	7,1	12,3	9,3	10,7	18,0	6,2	4,9	7,4	4,3	7,3	11,7	7,9
Skärgården	4,8	-3,9	-1,3	8,4	-9,8	-12,8	6,0	11,6	-	0,9	-20,1	17,0
Folkökning/Increase in population	7,9	10,7	9,9	9,9	12,1	5,1	5,8	9,3	2,2	7,9	10,6	10,1
Mariehamn	6,4	8,3	10,6	5,9	7,1	7,4	4,3	8,2	-0,8	9,6	11,9	6,5
Landsbygden	11,3	16,0	12,4	14,7	20,8	8,2	7,8	11,1	6,9	8,4	15,0	13,0
Skärgården	-5,2	-10,5	-9,2	-0,4	-20,1	-27,9	-0,5	2,8	-14,8	-5,2	-30,2	8,2
Äktenskap/Marriages	4,3	5,1	4,3	5,1	4,0	5,0	4,1	4,0	4,1	4,2	3,9	3,6
Skilsmässor/Divorces	2,2	1,6	1,9	1,9	1,9	2,2	1,9	1,7	2,7	2,1	1,5	1,8

Källa/Source: Statistiskcentralen, Befolkning/Statistics Finland, Population

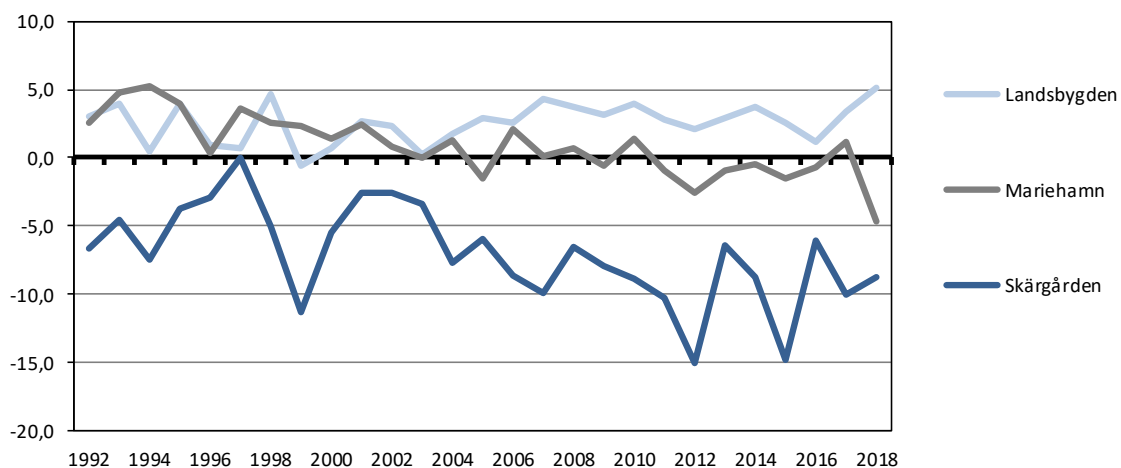
Figur 2.20. Nativitetsnetto per 1 000 personer av befolkningen efter region 1992-2018
Excess of births per 1 000 of mean population by region 1992-2018

Källa/Source: Statistiskcentralen, Befolkning/Statistics Finland, Population

2.29. Befolkningsrörelsen 2009-2018

Population changes 2009-2018

	2009	2010	2011	2012	2013	2014	2015	2016	2017	2018	Medel/ Mean 2009-2018
Födda/Births	267	286	285	292	287	282	275	293	279	280	283
Döda/Deaths	247	233	277	323	269	251	285	297	235	272	269
Födelsenetto/Excess of births	20	53	8	-31	18	31	-10	-4	44	8	14
Inflyttade/Immigration	953	873	955	885	861	939	889	1024	1030	1080	949
från/from Finland	318	292	320	353	324	347	345	370	392	412	347
från utlandet/other countries	635	581	635	532	537	592	544	654	638	668	602
Utflyttade/Emigration	700	649	622	708	714	702	815	790	796	789	729
till/to Finland	247	251	247	252	277	269	340	311	345	342	288
till utlandet/other countries	453	398	375	456	437	433	475	479	451	447	440
Flyttningsnetto/Net immigration	253	224	333	177	147	237	74	234	234	291	220
Finland	71	41	73	101	47	78	5	59	47	70	59
Utlandet/Other countries	182	183	260	76	100	159	69	175	187	221	161
Folkökning/Increase in population	273	277	341	146	165	268	64	230	278	299	234
Korrigerig/Correction	5	-4	7	1	-1	-18	3	1	-3	1	-1
Hela förändringen/Total change	278	273	348	147	164	250	67	231	275	300	233
Äktenskap/Marriages	120	143	113	141	118	115	118	123	115	107	121
Skilsmässor/Divorces	53	52	53	63	54	50	77	62	44	54	56

Källa/Source: Statistikcentralen, Befolkning/Statistics Finland, Population

Figur 2.21. Befolkningsrörelsen 1971-2018, årsmedeltal
Population changes 1971-2018, average

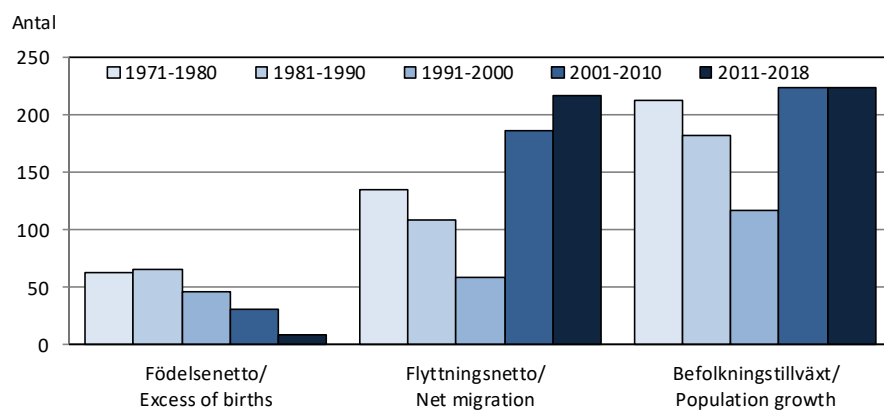

Källa/Source: Statistikcentralen, Befolkning/Statistics Finland, Population

Figur 2.22. Födda, döda och födelsenetto 1920-2018
Births, deaths and excess of births 1920-2018

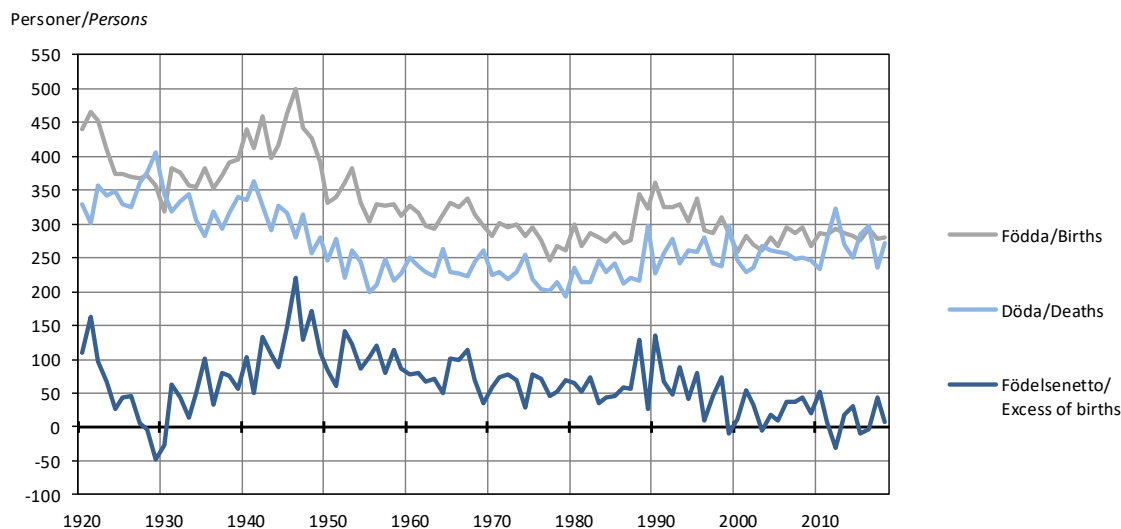

Källa/Source: Statistikcentralen, Befolkning/Statistics Finland, Population

2.30. Födslar 1992-2018
Confinements 1992-2018

År/ Year	Födslar total/ Confinements	Tvilling- födslar/ With twins	Dödfödda/ Still-births	Levande födda/Live-births		
				Totalt	Flickor/ Girls	Pojkar/ Boys
Summa 1992-2018	7 667²⁾	145¹⁾	16	7 791	3 773	4 018
1992	324	6	5	325	150	175
1993	321	9	1	329	166	163
1994	299	4	-	303	159	144
1995	331	8	1	338	170	168
1996	288	2	-	290	141	149
1997	283	4	1	286	146	140
1998	308	3	-	311	146	165
1999	279	8	-	287	141	146
2000	250	9	1	258	113	145
2001	281	4	2	283	139	144
2002	261	9	1	269	130	139
2003	256	7	1	262	130	132
2004	280	1	-	281	127	154
2005	263	6	1	268	131	137
2006	292	3	-	295	137	158
2007	280	6	-	286	142	144
2008	289	5	-	294	138	156
2009	263	4	-	267	109	158
2010	279	7	-	286	146	140
2011	281	5	1	285	149	136
2012	288	5	1	292	148	144
2013	284	3	-	287	138	149
2014	276	6	-	282	134	148
2015	269	6	-	275	132	143
2016	293	5 ¹⁾	-	293	145	148
2017	271	8	-	279	137	142
2018	278 ²⁾	2	..	280	129	151

¹⁾Varav en trillingfödelse/Of which one confinement with triplets. ²⁾Preliminära siffror/Preliminary figures.

Not/Note: Siffrorna för 2017 har reviderats/The figures regarding 2017 have been revised.

Källa/Source: Statistikcentralen, Befolkning/Statistics Finland, Population

2.31. Levande födda barn efter moderns ålder 2010-2018, fruktsamhet

Live-births by age of mother 2010-2018, fertility rates

Moderns ålder/ Age of mother	2010	2011	2012	2013	2014	2015	2016	2017	2018
Antal	286	285	292	287	282	275	275	279	280
-19	6	4	1	4	3	2	4	2	2
20-24	38	28	39	32	27	26	32	29	23
25-29	92	80	87	87	101	76	98	93	86
30-34	89	107	94	99	102	105	102	88	114
35-39	52	53	61	53	41	56	47	60	45
40-44	9	13	10	10	8	10	8	7	10
45+	-	-	-	2	-	-	2	-	-
Per 1 000¹⁾									
-19	7,0	4,7	1,2	4,8	3,6	2,6	5,4	2,7	2,7
20-24	60,6	42,4	56,0	45,6	38,8	37,4	47,7	45,0	38,7
25-29	120,0	105,8	116,5	117,6	135,8	98,6	121,7	113,0	103,4
30-34	110,4	132,4	116,4	120,7	121,6	123,7	119,0	102,2	128,7
35-39	59,4	60,5	69,3	60,7	47,7	64,7	54,2	68,9	49,8
40-44	8,7	12,8	10,2	10,5	8,5	10,7	8,7	7,6	10,9
45+	-	-	-	1,8	-	-	1,9	-	-
Summerad fruktsamhet/ Total fertility rate	1 834	1 801	1 847	1 800	1 783	1 689	1 792	1 684	1 636
Bruttoreproduktionstal/ Gross reproduction rate	0,936	0,942	0,936	0,865	0,847	0,811	0,887	0,827	0,754
Nettoreproduktionstal/ Net reproduction rate	0,916	0,942	0,930	0,860	0,841	0,811	0,878	0,819	..

¹⁾Per 1 000 kvinnor i respektive åldersgrupp/Per 1 000 females in each age group respectively.

Källa/Source: Statistikcentralen, Befolkning/Statistics Finland, Population

Figur 2.23. Födda efter moderns ålder 1991-2018

Births by age of mother 1991-2018

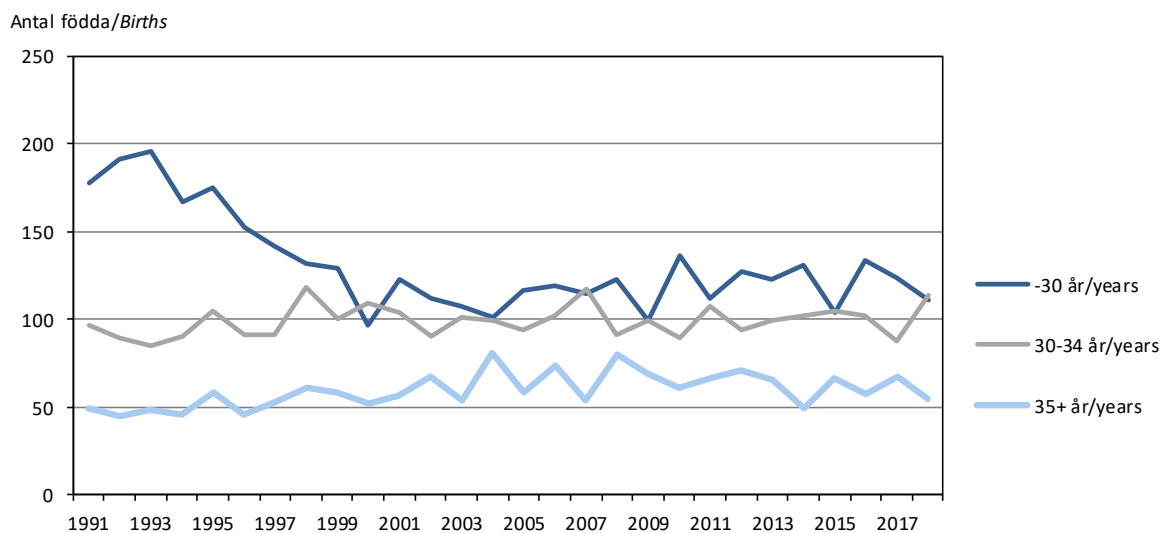

Källa/Source: Statistikcentralen, Befolkning/Statistics Finland, Population

2.32. Döda efter ålder och kön 2016-2018
Deaths by age and sex 2016-2018

Ålder/Age	2016			2017			2018		
	Totalt	Kvinnor	Män	Totalt	Kvinnor	Män	Totalt	Kvinnor	Män
Antal	297	145	152	235	120	115	272	131	141
0	1	-	1	-	-	-	-	-	-
1-4	-	-	-	1	-	1	-	-	-
5-9	-	-	-	-	-	-	-	-	-
10-14	-	-	-	-	-	-	-	-	-
15-19	1	-	1	-	-	-	-	-	-
20-24	-	-	-	1	-	1	1	1	-
25-29	2	1	1	-	-	-	-	-	-
30-34	3	1	2	2	1	1	1	1	-
35-39	3	1	2	-	-	-	1	1	-
40-44	2	1	1	2	1	1	5	1	4
45-49	6	3	3	3	1	2	1	-	1
50-54	4	1	3	11	3	8	5	2	3
55-59	8	2	6	7	1	6	6	1	5
60-64	13	5	8	11	7	4	14	4	10
65-69	26	9	17	15	4	11	22	10	12
70-74	24	8	16	26	12	14	27	11	16
75-79	34	17	17	23	10	13	35	11	24
80-84	40	18	22	36	18	18	50	20	30
85-89	61	28	33	37	19	18	45	23	22
90-94	50	36	14	43	28	15	43	31	12
95+	19	14	5	17	15	2	16	14	2
Per 1 000 personer/ Per 1 000 persons	10,2	10,0	10,5	8,0	8,2	7,9	9,2	8,8	9,5
0	3,5	-	6,8	-	-	-	-	-	-
1-4	-	-	-	0,8	-	1,6	-	-	-
5-9	-	-	-	-	-	-	-	-	-
10-14	-	-	-	-	-	-	-	-	-
15-19	0,6	-	1,2	-	-	-	-	-	-
20-24	-	-	-	0,7	-	1,4	0,8	1,6	-
25-29	1,2	1,2	1,1	-	-	-	-	-	-
30-34	1,7	1,2	2,3	1,2	1,2	1,1	0,6	1,1	-
35-39	1,7	1,2	2,2	-	-	-	0,5	1,1	-
40-44	1,1	1,1	1,0	1,1	1,1	1,1	2,7	1,1	4,3
45-49	2,9	2,9	2,9	1,5	1,0	2,0	0,5	-	1,0
50-54	1,9	1,0	2,9	5,2	2,8	7,7	2,3	1,8	2,8
55-59	4,1	2,0	6,5	3,6	1,0	6,4	3,1	1,0	5,2
60-64	6,4	4,7	8,2	5,5	6,7	4,2	7,2	3,9	10,8
65-69	13,2	9,1	17,5	7,8	4,0	11,8	11,3	9,8	13,0
70-74	15,2	10,3	20,0	15,3	14,1	16,5	15,0	12,2	17,8
75-79	32,7	31,7	33,7	20,9	18,2	23,5	30,0	19,2	40,5
80-84	52,2	41,5	66,1	46,0	40,3	53,7	62,7	44,2	87,2
85-89	130,5	98,4	180,3	78,6	68,3	93,3	91,9	79,3	110,3
90-94	227,3	223,6	237,3	182,2	160,9	241,9	174,4	175,6	171,4
95+	316,7	277,2	526,3	283,3	309,3	173,9	252,0	301,1	117,6

Källa/Source: Statistisk centralen, Befolkning/Statistics Finland, Population

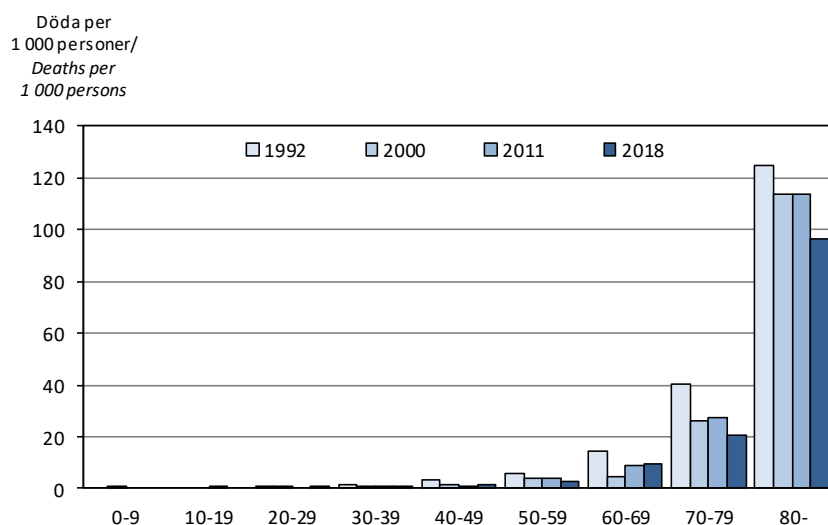
Figur 2.24. Döda per 1 000 personer efter ålder 1992-2017*Deaths per 1 000 persons by age 1992-2017*

Källa/Source: Statistikcentralen, Befolkning/Statistics Finland, Population

2.33. Döda efter dödsorsak 2017*Deaths by causes of death 2017*

Dödsorsak/ <i>Causes of death</i>	Antal			Per 100 000 personer av medel- folkmängden/Per 100 000 <i>persons of mean population</i>		
	Totalt	K	M	Totalt	K	M
Summa	237	122	115	807,4	829,5	785,3
Infektionssjukdomar, parasitära sjukdomar/ <i>Infective and parasitic diseases</i>	2	2	-	6,8	13,6	-
Tumörer/Neoplasms	74	38	36	252,1	258,4	245,8
Endokrina sjukdomar/ <i>Endocrine diseases</i>	1	-	1	3,4	-	6,8
Psykiska rubbningar/ <i>Mental disorders</i>	8	6	2	27,3	40,8	13,7
Nervsystemets och sinnesorg. sjukdomar/ <i>Diseases of the nervous sys. and sense organs</i>	18	10	8	61,3	68,0	54,6
Cirkulationsorganens sjukdomar/ <i>Diseases of the circulatory system</i>	100	53	47	340,7	360,3	321,0
Andningsorganens sjukdomar/ <i>Diseases of the respiratory system</i>	6	3	3	20,4	20,4	20,5
Matsmältningsorganens sjukdomar/ <i>Diseases of the digestive system</i>	5	2	3	17,0	13,6	20,5
Sjukdomar i urin- och könsorganen/ <i>Diseases of the genitourinary system</i>	1	-	1	3,4	-	6,8
Medfödda missbildningar/ <i>Congenital anomalies</i>	1	-	1	3,4	-	6,8
Skada genom yttre våld förgiftning och olycksfall/ <i>Accidents and violence</i>	14	5	9	47,7	34,0	61,5
Själv mord/Suicides	3	1	2	10,2	6,8	13,7
Övrigt/Other causes	4	2	2	13,6	13,6	13,7

Källa/Source: Statistikcentralen, Befolkning/Statistics Finland, Population

2.34. Förväntad medellivslängd efter kön 1966-2017
Average life expectancy by sex 1966-2017

Kön/Sex	1966-1970	1981-1985	2003-2007	2005-2009	2008-2012	2010-2014	2013-2017
Totalt	72,1	76,7	80,9	81,5	81,5	82,0	82,5
Kvinnor	75,6	80,6	83,7	83,1	83,2	84,3	84,8
Män	68,5	72,9	78,1	79,7	79,7	79,6	80,2

Not/Note: Medellivslängden visas för femårsperioder, eftersom de årliga variationerna blir stora i en liten befolkning/*Average life expectancy is shown for five-year periods, since there are large annual variations in a small population.*

Källa/Source: Statistikcentralen, Befolkning/*Statistics Finland, Population*

2.35. In- och utvandring efter land 1987-2018
Immigration and emigration by country 1987-2018

År/ Year	Invandring/Immigration (från/from)					Utvandring/Emigration (till/to)					Nettoinvandring/Net migration				
	Totalt	Finl./ Finl.	Sve./ Swe.	Övriga Norden/ Nordic	Övriga världen/ World	Totalt	Finl./ Finl.	Sve./ Swe.	Övriga Norden/ Nordic	Övriga världen/ World	Totalt	Finl./ Finl.	Sve./ Swe.	Övriga Norden/ Nordic	Övriga världen/ World
Summa															
1987-															
2018	22 644	9 342	9 558	576	3 168	17 932	7 006	9 275	609	1 042	4 712	2 336	283	-33	2 126
1987	380	209	140	8	23	312	132	163	12	5	68	77	-23	-4	18
1988	474	230	218	9	17	346	144	172	14	16	128	86	46	-5	1
1989	457	167	227	26	37	322	138	159	12	13	135	29	68	14	24
1990	488	222	200	34	32	278	130	130	8	10	210	92	70	26	22
1991	495	232	199	24	40	357	146	162	29	20	138	86	37	-5	20
1992	400	191	155	14	40	308	140	142	22	4	92	51	13	-8	36
1993	352	199	120	11	22	356	143	160	17	36	-4	56	-40	-6	-14
1994	389	237	111	10	31	377	149	187	29	12	12	88	-76	-19	19
1995	380	224	128	17	11	437	194	204	18	21	-57	30	-76	-1	-10
1996	446	223	178	20	25	425	203	192	20	10	21	20	-14	-	15
1997	508	249	201	13	45	435	159	228	34	14	73	90	-27	-21	31
1998	595	294	246	18	37	446	177	199	44	26	149	117	47	-26	11
1999	576	270	241	37	28	483	150	283	31	19	93	120	-42	6	9
2000	645	292	274	26	53	576	193	310	32	41	69	99	-36	-6	12
2001	728	396	260	34	38	558	201	308	19	30	170	195	-48	15	8
2002	852	424	310	28	90	631	245	339	20	27	221	179	-29	8	63
2003	766	315	342	27	82	667	268	349	14	36	99	47	-7	13	46
2004	813	304	354	22	133	640	219	385	12	24	173	85	-31	10	109
2005	844	295	408	13	128	639	238	360	15	26	205	57	48	-2	102
2006	763	268	352	12	131	675	224	409	22	20	88	44	-57	-10	111
2007	850	278	405	10	157	673	276	350	20	27	177	2	55	-10	130
2008	954	350	422	22	160	706	256	397	17	36	248	94	25	5	124
2009	953	318	459	23	153	700	247	398	13	42	253	71	61	10	111
2010	873	292	391	14	176	649	251	348	13	37	224	41	43	1	139
2011	955	320	466	20	149	622	247	330	15	30	333	73	136	5	119
2012	885	353	348	15	169	708	252	366	16	74	177	101	-18	-1	95
2013	861	324	381	8	148	714	277	358	22	57	147	47	23	-14	91
2014	939	347	393	19	180	702	269	376	8	49	237	78	17	11	131
2015	889	345	334	9	201	815	340	371	17	87	74	5	-37	-8	114
2016	1 024	370	431	11	212	790	311	409	17	53	234	59	22	-6	159
2017	1 030	392	411	13	214	796	345	381	11	59	234	47	30	2	155
2018	1 080	412	453	9	206	789	342	350	16	81	291	70	103	-7	125

Källa/Source: Statistikcentralen, Befolkning/*Statistics Finland, Population*

Figur 2.25. Bruttoinflyttning efter utflyttningsland 1971-2018
Immigration by country of emigration 1971-2018

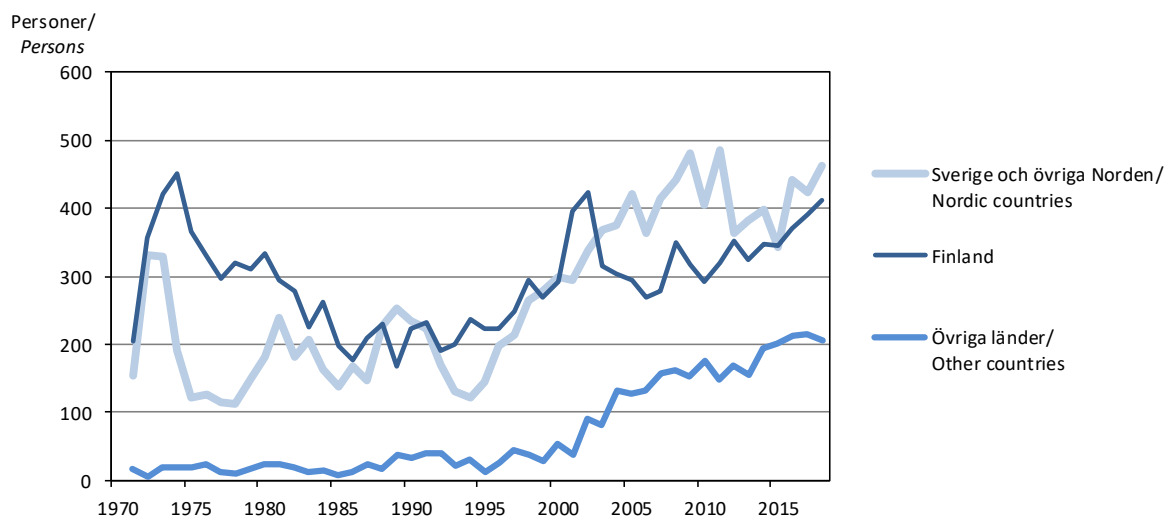

Källa/Source: Statistikcentralen, Befolkning/Statistics Finland, Population

2.36. Flyttningsrörelsen i kommunerna 2018
Migration by municipality 2018

Kommun	Inflyttning från/Immigration from					Utflyttning till/Emigration to					Nettoflyttning/Net immigration				
	Totalt	Åland	Finland	Norden/ världen/ Nordic Other countr.	Övriga världen/ Other countr.	Totalt	Åland	Finland	Norden/ världen/ Nordic Other countr.	Övriga världen/ Other countr.	Totalt	Åland	Finland	Norden/ världen/ Nordic Other countr.	Övriga världen/ Other countr.
Brändö	35	14	14	5	2	31	16	11	2	2	4	-2	3	3	-
Eckerö	77	45	7	20	5	66	49	6	10	1	11	-4	1	10	4
Finström	210	147	20	32	11	202	152	22	24	4	8	-5	-2	8	7
Föglö	33	17	1	10	5	23	18	1	2	2	10	-1	-	8	3
Geta	39	28	2	9	-	25	20	-	2	3	14	8	2	7	-3
Hammarland	168	106	18	36	8	148	114	13	17	4	20	-8	5	19	4
Jomala	413	286	35	67	25	292	201	31	40	20	121	85	4	27	5
Kumlinge	18	12	5	1	-	16	7	8	1	-	2	5	-3	-	-
Kökar	15	3	10	2	-	12	6	5	-	1	3	-3	5	2	-1
Lemland	148	94	18	20	16	160	110	22	24	4	-12	-16	-4	-4	12
Lumparland	26	20	2	-	4	38	28	5	3	2	-12	-8	-3	-3	2
Saltvik	102	62	12	25	3	128	96	14	16	2	-26	-34	-2	9	1
Sottunga	6	-	1	1	4	7	3	1	-	3	-1	-3	-	1	1
Sund	72	37	12	20	3	71	53	12	3	3	1	-16	-	17	-
Vårdö	41	28	1	4	8	24	16	7	1	-	17	12	-6	3	8
Mariehamn	1 021	445	254	210	112	890	455	184	221	30	131	-10	70	-11	82
Landskomm.	1 403	899	158	252	94	1 243	889	158	145	51	160	10	-	107	43
-Landsbygden	1 255	825	126	229	75	1 130	823	125	139	43	125	2	1	90	32
-Skärgården	148	74	32	23	19	113	66	33	6	8	35	8	-1	17	11
Åland	2 424	1 344	412	462	206	2 133	1 344	342	366	81	291	-	70	96	125

Not/Note: Siffrorna för regionerna och hela Åland innehåller flyttning inom regionerna respektive inom Åland/ The figures for the districts and the whole of Åland include migration within the districts and within Åland.

Källa/Source: Statistikcentralen, Befolkning/Statistics Finland, Population

2.37. Befolkningsscenarier efter ålder 2020-2040
Population scenarios by age 2020-2040

Scenario	2020	2025	2030	2035	2040
Ålder/Age					
Antal/Number					
Basscenario/Base scenario	30 256	31 406	32 499	33 499	34 417
0-14	4 952	5 009	5 035	5 086	5 156
15-64	18 425	18 873	19 270	19 575	19 977
65-	6 879	7 524	8 194	8 838	9 284
Tillväxt/Growth	30 316	31 851	33 753	36 066	38 792
0-14	4 964	5 085	5 288	5 634	6 109
15-64	18 472	19 222	20 200	21 426	23 083
65-	6 880	7 544	8 265	9 006	9 600
Avmattning/Deceleration	30 256	31 145	31 489	31 304	30 554
0-14	4 952	4 968	4 843	4 628	4 306
15-64	18 425	18 663	18 506	17 970	17 226
65-	6 879	7 514	8 140	8 706	9 022
Lägre nativitet/Decreasing nativity	30 248	31 322	32 262	33 042	33 648
0-14	4 944	4 932	4 832	4 703	4 577
15-64	18 425	18 869	19 237	19 506	19 798
65-	6 879	7 521	8 193	8 833	9 273
Statistikcentralen 2015/Stat. Finl. 2015	30 339	31 566	32 678	33 623	34 441
0-14	4 867	4 916	4 991	5 084	5 145
15-64	18 542	19 010	19 335	19 546	19 887
65-	6 930	7 640	8 352	8 993	9 409
Procent/Per cent					
Basscenario/Base scenario	100	100	100	100	100
0-14	16	16	15	15	15
15-64	61	60	59	58	58
65-	23	24	25	26	27
Tillväxt/Growth	100	100	100	100	100
0-14	16	16	16	16	16
15-64	61	60	60	59	60
65-	23	24	24	25	25
Avmattning/Deceleration	100	100	100	100	100
0-14	16	16	15	15	14
15-64	61	60	59	57	56
65-	23	24	26	28	30
Lägre nativitet/Decreasing nativity	100	100	100	100	100
0-14	16	16	15	14	14
15-64	61	60	60	59	59
65-	23	24	25	27	28
Statistikcentralen 2015/Stat. Finl. 2015	100	100	100	100	100
0-14	16	16	15	15	15
15-64	61	60	59	58	58
65-	23	24	26	27	27

Not/Note: Scenarierna är: Basscenario, som motsvarar en trendmässig utvecklingstakt. Tillväxt, som baseras på en snabb ekonomisk tillväxt med ökad efterfrågan på arbetskraft. Avmattning, som baseras på att ekonomin går allt sämre. Lägre nativitet, som baseras på att nativiteten sjunker med en procent per år. Statistikcentralen 2015, som är Statistikcentralans prognos från 2015./ *The scenarios are: Base scenario, representing development in accordance with current trend. Growth, based on fast economic growth with increased demand for labour. Deceleration, based on a deteriorating economy. Decreasing nativity, based on a decrease in nativity by one per cent pro year. Statistics Finland 2015, which is the projection by Statistics Finland from 2015.*

Källa/Source: ÅSUB Befolkning, Statistikcentralen/Statistics Åland Population, Statistics Finland

2.38. Befolkningsscenarier efter kommun 2020-2040

Population scenarios by municipality 2020-2040

År/Year Kommun	Basscenario/ Base scenario	Tillväxt/ Growth	Avmattning/ Deceleration	Lägre nativitet/ Decreasing nativity	Statistikcentr. 2015/ Statistics Finland 2015
2020					
Brändö	449	449	449	449	461
Eckerö	971	971	971	971	961
Finström	2 630	2 632	2 630	2 630	2 606
Föglö	531	531	531	531	571
Geta	505	505	505	504	537
Hammarland	1 585	1 587	1 585	1 584	1 613
Jomala	5 031	5 041	5 031	5 027	5 149
Kumlinge	314	316	314	314	305
Kökar	236	236	236	236	258
Lemland	2 074	2 079	2 074	2 073	2 101
Lumparland	392	392	392	392	432
Saltvik	1 929	1 930	1 929	1 928	1 853
Sottunga	88	88	88	88	91
Sund	1 051	1 054	1 051	1 051	1 067
Vårdö	434	436	434	434	433
Mariehamn	12 036	12 069	12 036	12 036	11 901
Landskomm.	18 220	18 247	18 220	18 212	18 438
-Landsbygden	16 168	16 191	16 168	16 160	16 319
-Skärgården	2 052	2 056	2 052	2 052	2 119
Åland	30 256	30 316	30 256	30 248	30 339
2030					
Brändö	486	495	478	485	475
Eckerö	1 044	1 090	1 017	1 037	1 030
Finström	2 821	2 932	2 742	2 803	2 763
Föglö	574	590	566	574	603
Geta	541	558	531	540	602
Hammarland	1 695	1 761	1 640	1 681	1 727
Jomala	5 314	5 547	5 140	5 263	5 921
Kumlinge	349	357	345	348	300
Kökar	252	257	249	251	279
Lemland	2 205	2 300	2 141	2 187	2 373
Lumparland	427	435	418	425	461
Saltvik	2 074	2 145	2 005	2 058	1 915
Sottunga	96	97	96	96	95
Sund	1 130	1 175	1 100	1 125	1 113
Vårdö	482	494	470	480	431
Mariehamn	13 009	13 520	12 551	12 909	12 590
Landskomm.	19 490	20 233	18 938	19 353	20 088
-Landsbygden	17 251	17 943	16 734	17 119	17 905
-Skärgården	2 239	2 290	2 204	2 234	2 183
Åland	32 499	33 753	31 489	32 262	32 678
2040					
Brändö	523	580	492	520	490
Eckerö	1 116	1 255	1 000	1 093	1 077
Finström	2 990	3 362	2 647	2 916	2 883
Föglö	620	696	576	616	632
Geta	574	669	526	568	651
Hammarland	1 801	2 032	1 601	1 763	1 826
Jomala	5 562	6 352	4 867	5 397	6 482
Kumlinge	380	419	357	378	302
Kökar	269	284	256	266	290
Lemland	2 313	2 622	2 037	2 251	2 559
Lumparland	454	513	421	450	473
Saltvik	2 202	2 470	1 962	2 152	1 994
Sottunga	106	111	100	106	97
Sund	1 195	1 335	1 067	1 179	1 150
Vårdö	508	567	477	503	437
Mariehamn	13 804	15 525	12 168	13 490	13 098
Landskomm.	20 613	23 267	18 386	20 158	21 343
-Landsbygden	18 207	20 610	16 128	17 769	19 095
-Skärgården	2 406	2 657	2 258	2 389	2 248
Åland	34 417	38 792	30 554	33 648	34 441

Not/Note : Se not och källa för tabell 2.37/See note and source of table 2.37.

2.39. De 21 vanligaste efternamnen 31.12.2000 och 31.12.2018
The 21 most common surnames 31.12.2000 and 31.12.2018

Rang/ Rank	31.12.2000		31.12.2018	
	Namn/ Name	Antal personer/ Number of persons	Namn/ Name	Antal personer/ Number of persons
1	Karlsson	1 280	Karlsson	1 161
2	Eriksson	1 014	Eriksson	896
3	Mattsson	813	Mattsson	678
4	Jansson	783	Jansson	674
5	Johansson	615	Johansson	540
6	Andersson	525	Andersson	500
7	Gustafsson	309	Gustafsson	299
8	Hägglom	277	Hägglom	289
9	Söderlund	258	Söderlund	238
10	Holmström	220	Lindholm	224
11	Henriksson	211	Holmström	207
12	Blomqvist	205	Nordberg	199
13	Lindholm	204	Henriksson	183
14	Danielsson	204	Blomqvist	178
15	Nordberg	193	Danielsson	177
16	Sjöblom	163	Eklund	166
17	Lundberg	162	Lundberg	163
18	Sjölund	158	Sjölund	154
19	Eklund	155	Lindqvist	150
20	Lindström	151	Sjöblom	149
21	Pettersson	151	Lindström	148

Not/Note: Olika stavningar av samma namn har räknats som ett enda namn/Different spellings of the same name are considered to be one and the same name.

Källa/Source: ÅSUB, Befolkningsregistercentralen/Statistics Åland, Central Population Register

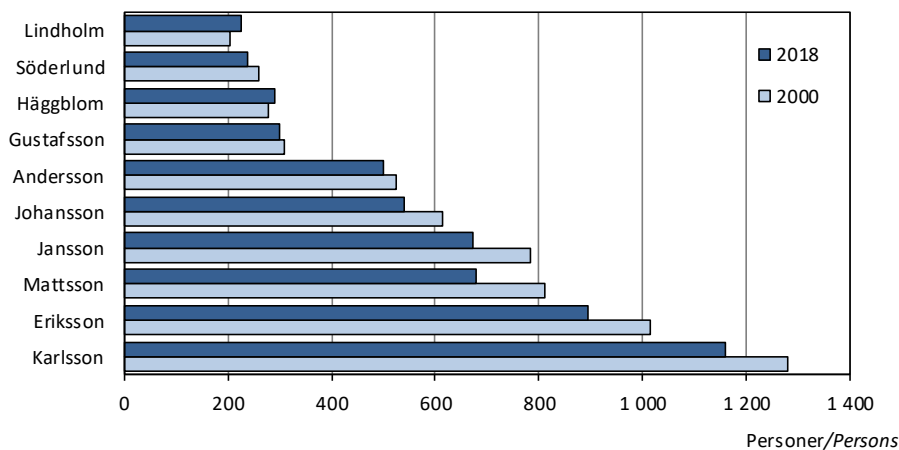
Figur 2.26. De 10 vanligaste namnen 2000 och 2018
The 10 most common surnames 2000 and 2018

Källa/Source: ÅSUB, Befolkningsregistercentralen/Statistics Åland, Central Population Register

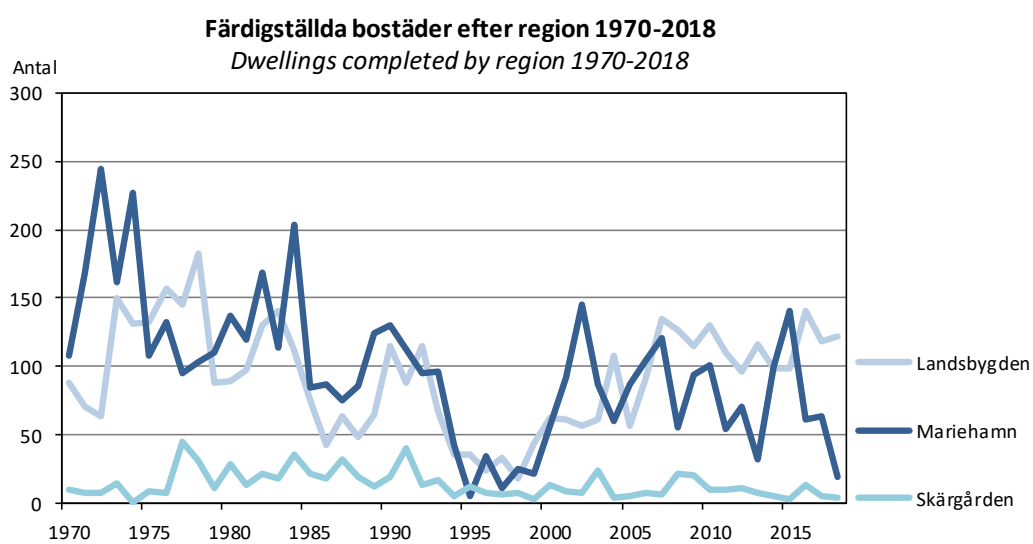

Boende och byggande
Housing and construction

Boende och byggande

Statistiken inom områdena boende och byggande omfattar uppgifter om nyproduktionen och beståndet av byggnader och bostäder samt statistik om bostadshushåll och hyresnivåer. Därtill innehåller kapitlet uppgifter om jordförvärv, lantmåteriverksamheten samt fastighetsöverlåtelser. Objekt för statistiken är i huvudsak byggnader, bostäder och hushåll. Förutom för hela Åland redovisas en hel del av statistiken i detta kapitel också efter kommun och region.

En utförligare beskrivning av statistiken om boende och byggande inklusive definitioner av variabler finns på ÅSUBs webbplats www.asub.ax under Statistik, ämnesområdena Boende respektive Byggande.

Källorna anges under varje tabell. Uppgifter om nya och förändrade byggnader och bostäder kommer från Statistikcentralen vars data baseras på information från de kommunala byggnadsinspektionerna. Tillförlitligheten för statistiken är god eftersom byggsystemet och registren över bostäder och hushåll bildar ett sammanhållet system.

Jämförbarheten mellan byggande- och boendestatistiken är god i och med att klassificeringarna av lägenhets- och hustyper är desamma och likaså mellan boende- och befolkningsstatistiken. Jämförelser över tiden för byggandestatistiken försvåras dock av att de inkomna uppgifterna var bristfälliga under åren 1999-2005.

ÅSUB publicerar statistik om boende och byggande i statistikmeddelanden som finns tillgängliga på ÅSUBs webbplats, där det också finns data i form av Excel- och databastabeller.

Ansvarig för statistikområdena boende och byggande på ÅSUB är Kenth Häggblom, kenth.haggblom@asub.ax.

Housing and construction

The statistics on housing and construction include data on the number and completion of buildings and dwellings as well as statistics on household dwelling units and rents. In addition, this chapter includes data on acquisition of real estate, land survey activities and real estate conveyances. More statistics on housing and construction are available in English in Excel-tables and PC-Axis-databases at the website of Statistics Åland, www.asub.ax.

Contact person is Kenth Häggblom, kenth.haggblom@asub.ax.

3.1. Bostadshushåll efter bostadens upplåtelseform och kommun 2017

Household dwelling units by tenure status and municipality 2017

Kommun	Antal hushåll/ Dwellings	Pers. i hushåll/ Persons in dwellings	Ägarbostäder/Owner occupied dwellings		Hyresbostäder/Rented flats		Annan form, okänd/Other, unknown	
			Antal	Procent	Antal	Procent	Antal	Procent
Brändö	227	442	157	69,2	45	19,8	25	11,0
Eckerö	454	927	356	78,4	68	15,0	30	6,6
Finström	1 130	2 532	888	78,6	174	15,4	68	6,0
Föglö	255	510	193	75,7	45	17,6	17	6,7
Geta	228	473	183	80,3	33	14,5	12	5,3
Hammarland	698	1 518	526	75,4	141	20,2	31	4,4
Jomala	1 947	4 791	1 633	83,9	215	11,0	99	5,1
Kumlinge	164	311	117	71,3	30	18,3	17	10,4
Kökar	121	231	84	69,4	29	24,0	8	6,6
Lemland	819	2 003	691	84,4	89	10,9	39	4,8
Lumparland	176	394	148	84,1	16	9,1	12	6,8
Saltvik	826	1 841	652	78,9	130	15,7	44	5,3
Sottunga	54	88	41	75,9	6	11,1	7	13,0
Sund	491	1 019	371	75,6	82	16,7	38	7,7
Vårdö	199	425	151	75,9	31	15,6	17	8,5
Mariehamn	6 074	11 475	3 047	50,2	2 771	45,6	256	4,2
Landskomm.	7 789	17 505	6 191	79,5	1 134	14,6	464	6,0
-Landsbygden	6 769	15 498	5 448	80,5	948	14,0	373	5,5
-Skärgården	1 020	2 007	743	72,8	186	18,2	91	8,9
Åland	13 863	28 980	9 238	66,6	3 905	28,2	720	5,2

Källa/Source: Statistikcentralen, Boende/Statistics Finland, Housing

3.2. Bostadshushåll, boendeyta och trångboddhet efter kommun 2017-2018

Household dwelling units, living area and occupancy rate by municipality 2017-2018

Kommun	Antal		m ² per hushåll/ m ² per household		m ² per person/ m ² per person		Trångbodda hushåll/Crowded dwellings					
	2017	2018	2017	2018	2017	2018	Antal		Procent		Personer/Persons	
							2017	2018	2017	2018	2017	2018
Brändö	227	227	93	92	48	48	18	17	7,9	7,5	81	76
Eckerö	454	456	99	99	49	49	37	39	8,1	8,6	162	171
Finström	1 130	1 147	106	106	47	48	95	92	8,4	8,0	410	385
Föglö	255	256	99	98	49	49	20	21	7,8	8,2	78	82
Geta	228	228	105	104	50	48	25	30	11,0	13,2	102	132
Hammarland	698	702	102	103	47	47	52	52	7,4	7,4	205	215
Jomala	1 947	2 018	116	116	47	47	152	167	7,8	8,3	675	739
Kumlinge	164	162	94	94	49	48	13	12	7,9	7,4	51	45
Kökar	121	122	87	87	44	45	9	11	7,4	9,0	41	49
Lemland	819	825	117	118	48	49	65	74	7,9	9,0	289	317
Lumparland	176	173	105	106	47	49	14	14	8,0	8,1	70	63
Saltvik	826	821	108	109	49	49	68	68	8,2	8,3	311	308
Sottunga	54	54	95	97	58	59	2	2	3,7	3,7	7	8
Sund	491	491	97	98	47	47	45	49	9,2	10,0	177	189
Vårdö	199	203	106	111	50	51	17	20	8,5	9,9	73	86
Mariehamn	6 074	6 123	85	85	45	45	375	382	6,2	6,2	1 467	1 519
Landskomm.	7 789	7 885	107	108	48	48	632	668	8,1	8,5	2 732	2 865
-Landsbygden	6 769	6 861	109	109	48	48	553	585	8,2	8,5	2 401	2 519
-Skärgården	1 020	1 024	96	97	47	49	79	83	7,7	8,1	331	346
Åland	13 863	14 008	97	98	47	47	1 007	1 050	7,3	7,5	4 199	4 384

Not/Note: Ett hushåll är trångbott om antalet invånare uppgår till fler än en person per rum. Köket räknas inte som ett rum/A household is crowded if the number of persons exceeds the number of rooms, the kitchen not included.

Källa/Source: Statistikcentralen, Boende/Statistics Finland, Housing

3.3. Antal bostäder efter lägenhets- och hustyp 31.12.2018

Number of dwellings by type of building 31.12.2018

Typ av bostad/ Type of dwelling	Totalt	Fristående småhus/ Detached houses	Rad- och kedjehus/ Terraced houses	Flervånings- bostadshus/ Blocks of flats	Övriga byggnader/ Other buildings
Totalt	16 394	9 923	1 343	4 701	427
1 rum/room	1 386	230	189	855	112
2 rum/rooms	3 891	1 060	502	2 200	129
3 rum/rooms	3 706	1 850	450	1 307	99
4 rum/rooms	3 327	2 839	172	280	36
5 rum/rooms	2 401	2 335	18	31	17
6 rum/rooms	1 030	1 017	3	5	5
7+ rum/rooms	558	547	4	2	5
Okänd/Unknown	95	45	5	21	24

Not/Note : Antal rum exklusive kök eller kokvrå/Number of rooms excluding kitchen or kitchenette.

Källa/Source : Statistikcentralen, Boende/Statistics Finland, Housing

3.4. Antal bostäder efter hustyp och kommun 2017-2018

Number of dwellings by type of building and municipality 2017-2018

Kommun	Totalt		Fristående småhus/ Detached houses		Rad- och kedjehus/ Terraced houses		Flervåningsbostadshus/ Blocks of flats		Övriga byggnader/ Other types of houses	
	2017	2018	2017	2018	2017	2018	2017	2018	2017	2018
Brändö	302	307	233	237	57	59	-	-	12	11
Eckerö	524	519	469	467	13	8	23	23	19	21
Finström	1 274	1 279	994	999	149	150	103	103	28	27
Föglö	322	319	267	264	32	32	5	5	18	18
Geta	271	270	230	231	31	31	-	-	10	8
Hammarland	780	795	617	625	113	116	28	36	22	18
Jomala	2 191	2 251	1 783	1 803	134	156	215	236	59	56
Kumlinge	202	201	166	171	15	15	-	-	21	15
Kökar	163	162	123	122	31	31	5	5	4	4
Lemland	907	910	792	797	78	81	19	19	18	13
Lumparland	196	194	173	172	12	12	-	-	11	10
Saltvik	915	920	776	781	111	112	9	9	19	18
Sottunga	74	71	62	59	9	9	-	-	3	3
Sund	556	562	474	480	55	55	7	7	20	20
Vårdö	247	250	201	205	29	29	4	4	13	12
Mariehamn	7 348	7 384	2 480	2 510	445	447	4 254	4 254	169	173
Landskomm.	8 924	9 010	7 360	7 413	869	896	418	447	277	254
-Landsbygden	7 614	7 700	6 308	6 355	696	721	404	433	206	191
-Skärgården	1 310	1 310	1 052	1 058	173	175	14	14	71	63
Åland	16 272	16 394	9 840	9 923	1 314	1 343	4 672	4 701	446	427

Källa/Source : Statistikcentralen, Boende/Statistics Finland, Housing

3.5. Färdigställda bostäder efter kommun 1975-2018

Dwellings completed by municipality 1975-2018

Kommun	1975	1980	1990	2000	2005	2010	2014	2015	2016	2017	2018
Brändö	7	13	2	4	-	3	1	-	-	4	2
Eckerö	14	3	5	4	4	4	-	2	3	-	4
Finström	26	13	14	20	26	13	12	10	23	15	16
Föglö	1	8	9	-	1	3	3	2	2	1	-
Geta	5	5	-	-	-	3	-	1	2	4	1
Hammarland	13	8	29	4	5	18	1	5	14	3	7
Jomala	33	36	29	12	23	50	70	45	72	77	78
Kumlinge	-	4	-	2	-	-	-	-	-	-	1
Kökar	-	1	-	5	2	4	-	1	6	-	-
Lemland	17	11	18	5	10	11	10	14	17	12	10
Lumparland	5	1	2	13	3	1	1	11	2	-	-
Saltvik	4	9	14	3	7	13	3	11	5	6	4
Sottunga	-	-	-	-	-	-	-	-	-	-	-
Sund	15	3	4	1	3	17	1	-	3	1	2
Vårdö	1	3	8	2	-	-	1	-	5	-	1
Mariehamn	108	137	130	56	81	101	100	141	61	63	19
Landskomm.	141	118	134	75	84	140	103	102	154	123	126
-Landsbygden	132	89	115	62	81	130	98	99	141	118	122
-Skärgården	9	29	19	13	3	10	5	3	13	5	4
Åland	249	255	264	131	165	241	203	243	215	186	145

Källa/Source: Statistikcentralen, Boende, ÅSUB, Kommunal ekonomi och verksamhet/Statistics Finland, Housing, Statistics Åland, Public Finance and Activity

Figur 3.1. Färdigställda bostäder per 1 000 invånare efter region 1975-2018

Dwellings completed per 1 000 inhabitants by region 1975-2018

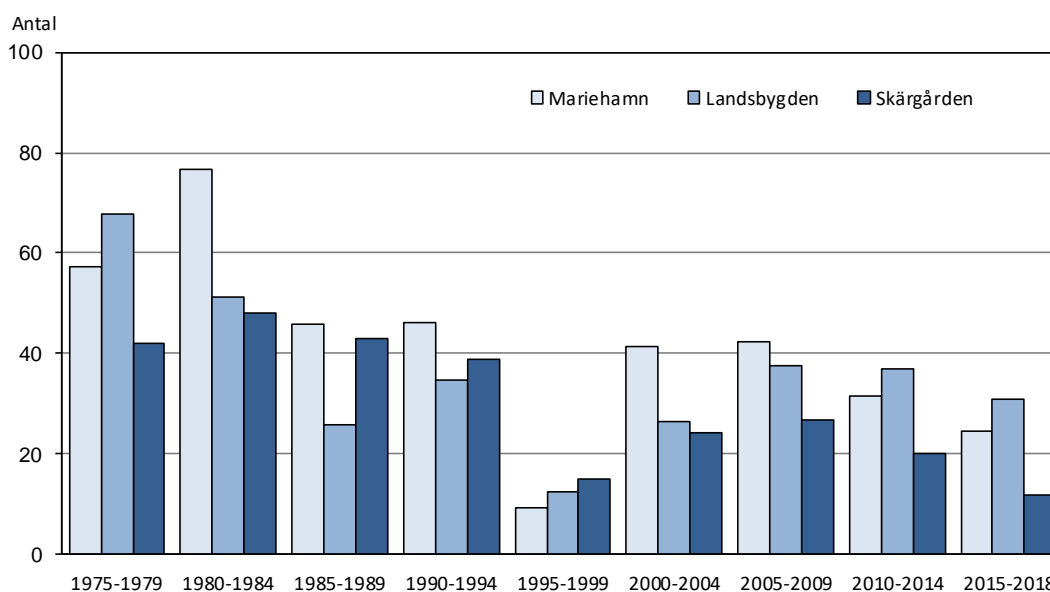

Källa/Source: Statistikcentralen, Boende, ÅSUB/Statistics Finland, Housing, Statistics Åland

3.6. Färdigställda bostäder efter hustyp, antal och yta 1975-2018

Dwellings completed by type of building, number and floor area 1975-2018

År/ Year	Summa		Fristående små- hus/Detached houses		Rad- och kedje- hus/Terraced houses		Flervåningsbostads- hus/Blocks of flats		Andra än bostads- hus/Other types of houses	
	Antal	m ²	Antal	m ²	Antal	m ²	Antal	m ²	Antal	m ²
1975	249	21 271	142	15 590	18	679	84	4 745	5	257
1980	255	23 655	148	17 488	18	1 040	83	4 802	6	325
1985	182	16 391	101	11 719	38	2 024	40	2 490	3	158
1990	264	24 368	124	15 919	40	2 616	77	4 756	23	1 077
1995	52	6 303	51	6 264	-	-	-	-	1	39
1996	66	5 908	33	4 436	5	128	27	1 301	1	43
1997	50	6 542	49	6 488	-	-	-	-	1	54
1998	50	5 636	35	4 472	-	-	14	1 070	1	94
2006	204	20 603	112	16 084	-	-	90	4 295	2	224
2007	262	25 972	131	18 536	27	1 594	97	5 241	7	601
2008	204	23 559	134	19 090	14	1 242	37	2 417	19	810
2009	229	24 285	120	17 281	29	2 186	70	4 142	10	676
2010	241	26 128	108	16 020	21	1 495	95	7 540	17	1 073
2011	174	19 655	105	14 813	22	1 550	45	3 174	2	118
2012	177	19 840	83	12 947	17	648	75	6 067	2	178
2013	156	20 630	114	17 620	29	2 213	11	716	2	81
2014	203	19 199	82	12 354	17	1 266	101	5 386	3	193
2015	243	21 584	103	13 074	20	1 654	105	6 231	15	625
2016	215	22 437	115	15 402	46	3 545	40	2 884	14	606
2017	186	20 026	104	13 953	31	2 424	48	3 319	3	330
2018	145	17 184	101	14 105	22	1 279	22	1 800	-	-

Not/Note: För åren 1999-2005 finns inte tillförlitliga uppgifter om bostädernas fördelning på hustyp/Regarding 1999-2005, there are no reliable data about the distribution by type of house.

Källa/Source: Statistikcentralen, Boende/Statistics Finland, Housing

Figur 3.2. Färdigställda bostäder efter hustyp 1975-2018

Dwellings completed by type of building 1975-2018

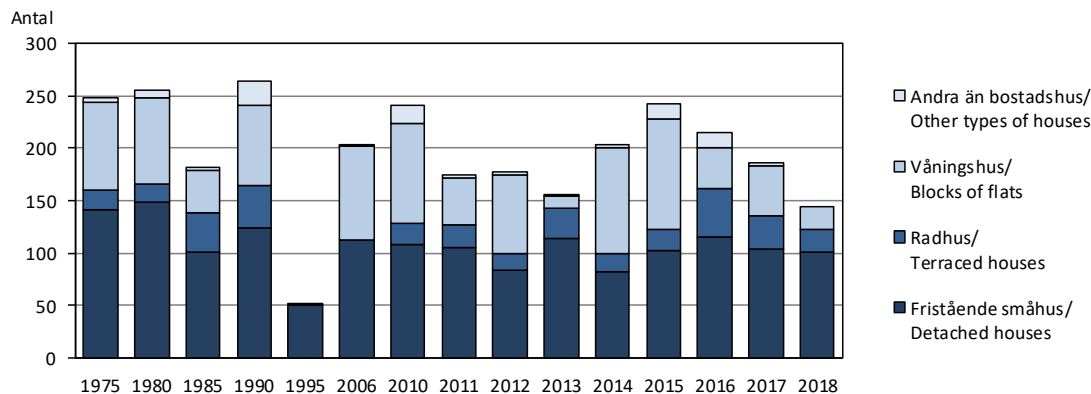

Källa/Source: Statistikcentralen, Boende/Statistics Finland, Housing

3.7. Färdigställda bostäder efter ägare 1980-2018

Dwellings completed by type of ownership 1980-2018

Ägare/Owner	1980	1985	1990	1995	1998	2010	2014	2015	2016	2017	2018
Summa	255	182	264	52	50	241	203	243	215	186	145
Enskild person/Private person	141	96	108	45	36	98	72	73	84	68	75
Bostads ab/Housing association	22	55	86	-	4	61	2	72	64	48	36
Fastighets ab/Real-estate comp.	62	6	21	-	-	5	76	10	21	3	11
Privata företag/Company	23	4	27	-	10	5	40	24	13	17	5
Offentlig sektor/Public sector	7	21	16	-	-	66	-	17	14	1	-
Annan, okänd/Other, unknown	-	-	6	7	-	6	13	47	19	49	18

Källa/Source: Statistikcentralen, Boende/Statistics Finland, Housing

Figur 3.3. Färdigställda bostäder efter värmekälla 2015-2018

Dwellings completed by heating fuel 2015-2018

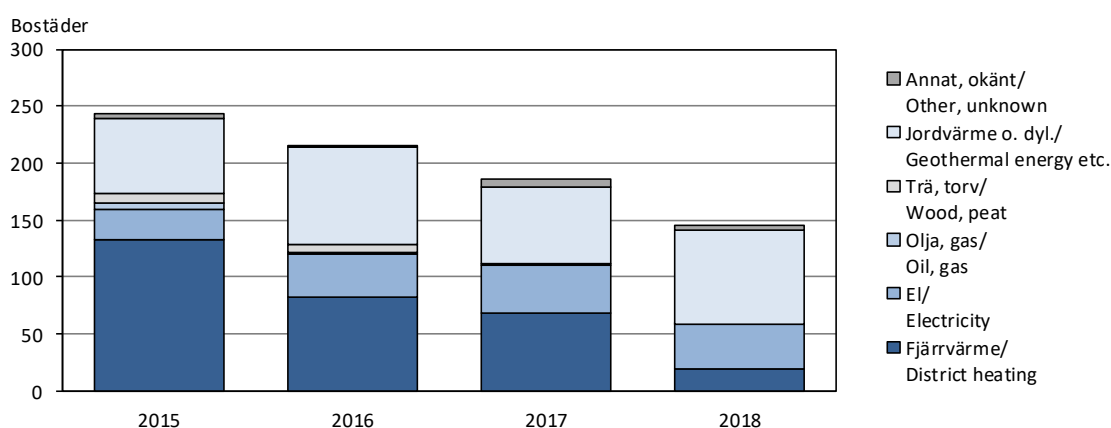

Källa/Source: Statistikcentralen, Boende/Statistics Finland, Housing

3.8. Antal byggnader efter hustyp, användning och byggnadsår 31.12.2017

Buildings by type of building, intended use and year of completion 31.12.2017

Hustyp/Type of building	Totalt	-1920	1921-1939	1940-1959	1960-1979	1980-1989	1990-1999	2000-2009	2010-	Okänt/Unknown
Totalt	13 824	1 185	701	1 413	2 931	2 204	1 561	1 673	1 650	506
Bostadsbyggnader/Residential buildings	10 616	1 107	647	1 323	2 489	1 541	889	988	1 296	336
Fristående småhus/Detached houses	9 945	1 093	614	1 254	2 311	1 406	825	916	1 198	328
Radhus/Terraced houses	254	1	-	2	55	83	29	25	54	5
Flervåningsbostadshus/Blocks of flats	417	13	33	67	123	52	35	47	44	3
Övriga byggnader/Other buildings	3 208	78	54	90	442	663	672	685	354	170
Affärsbyggnader/Shop buildings	1 097	32	18	26	249	334	216	89	53	80
Kontorsbyggnader/Office buildings	115	11	4	9	27	29	12	9	5	9
Trafikbyggnader/Traffic buildings	1 113	3	-	13	31	118	275	469	175	29
Vårdbyggnader/Institutional buildings	66	1	6	3	12	11	11	6	15	1
Samlingslokaler/Assembly halls	142	17	5	6	16	29	28	13	11	17
Undervisn.byggn./Educational buildings	64	5	8	9	18	7	6	3	3	5
Inudstribyggnader/Industrial buildings	338	7	8	14	64	83	64	47	35	16
Lagerbyggnader/Warehouses	201	1	2	3	16	38	47	44	45	5
Andra byggnader/Other buildings	72	1	3	7	9	14	13	5	12	8

Källa/Source: Statistikcentralen, Boende/Statistics Finland, Housing

3.9. Antal byggnader efter hustyp och bränsle 31.12.2018

Buildings by type of building and heating fuel 31.12.2018

Hustyp/Type of building	Totalt	Fjärr-, värme/ District heating	Olja, gas/ Oil, gas	Ved, torv, koks/ Wood, peat, coke	El/ Electricity	Jordvärme/ Geothermal heating	Övrigt, okänt/ Other, unknown
Totalt	13 824	990	4 059	1 612	4 616	973	1 574
Bostadsbyggnader/Residential buildings	10 616	751	3 689	1 481	3 353	920	422
Affärsbyggnader/Shop buildings	1 097	47	80	77	695	17	181
Kontorsbyggnader/Office buildings	115	48	31	-	28	1	7
Trafikbyggnader/Traffic buildings	1 113	44	57	18	295	12	687
Vårdbyggnader/Institutional buildings	66	23	21	-	11	7	4
Samlingslokaler/Assembly halls	142	22	27	6	47	2	38
Undervisn.byggn./Educational buildings	64	29	24	-	8	1	2
Industribyggnader/Industrial buildings	338	17	99	20	114	5	83
Lagerbyggnader/Warehouses	201	4	17	3	41	6	130
Andra byggnader/Other buildings	72	5	14	7	24	2	20

Not/Note: Uppgifterna gäller värmekälla vid ibruktage av byggnaden/The figures refer to the heating installed when the building was first put into use.

Källa/Source: Statistikcentralen, Boende/Statistics Finland, Housing

Figur 3.4. Antal bostadsbyggnader efter bränsle 2000-2018

Residential buildings by heating fuel 2000-2018

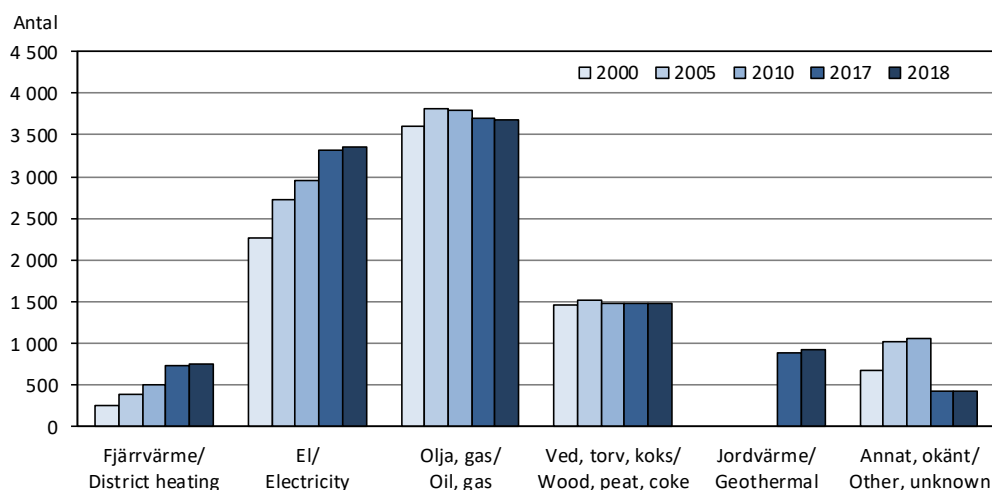

Not/Note: Jordvärme ingick t.o.m. 2010 i gruppen Annat, okänt/Up to 2010, Geothermal energy was included in Other, unknown.

Källa/Source: Statistikcentralen, Boende/Statistics Finland, Housing

3.10. Färdigställda ny-, till- och ombyggnader efter kommun 1980-2018

New buildings, extensions and rebuilding completed by municipality 1980-2018

Kommun	1980	1985	1990	1995	1998	2009	2010	2012	2013	2014	2015	2016	2017	2018
Brändö	19	15	17	19	19	19	19	14	18	8	1	4	15	2
Eckerö	47	15	45	34	13	24	27	-	31	9	12	12	31	20
Finström	43	44	67	45	74	27	26	20	23	19	25	33	30	31
Föglö	36	20	19	26	10	18	28	16	18	12	2	9	1	-
Geta	12	24	31	24	9	21	23	21	15	5	2	2	4	1
Hammarland	48	26	40	55	29	43	39	37	21	9	4	22	3	8
Jomala	65	49	45	38	9	69	120	113	109	135	91	111	114	72
Kumlinge	23	18	22	11	12	2	3	-	2	3	-	-	1	1
Kökar	5	16	-	9	34	10	8	12	10	4	1	2	-	-
Lemland	47	44	43	33	-	23	27	17	39	21	22	25	23	36
Lumparland	16	7	11	11	-	9	3	2	8	3	8	13	12	7
Saltvik	20	16	59	46	35	26	32	52	20	27	30	33	26	14
Sottunga	4	4	4	1	-	9	5	4	8	3	-	-	5	3
Sund	17	33	21	3	25	28	13	22	3	15	-	3	2	2
Vårdö	14	37	26	20	32	19	25	5	12	5	-	2	-	1
Mariehamn	84	85	81	30	48	49	31	53	55	53	66	76	82	97
Landskomm.	416	368	450	375	301	347	398	335	337	278	198	271	267	198
-Landsbygden	315	258	362	289	194	270	310	284	269	243	194	254	245	191
-Skärgården	101	110	88	86	107	77	88	51	68	35	4	17	22	7
Åland	500	453	531	405	349	396	429	388	392	331	264	347	349	295

Källa/Source: Statistiskcentralen, Boende/Statistics Finland, Housing

3.11. Färdigställda ny-, till- och ombyggnader efter användningsområde 1980-2018, yta 1 000 m²

New buildings, extensions and rebuilding completed by use of building 1980-2018, floor area 1 000 m²

Användningsområde/Use	1980	1985	1990	1995	1998	2009	2010	2012	2013	2014	2015	2016	2017	2018
Summa³⁾	68	52	71	34	31	55	59	60	50	53	49	53	47	46
Bostäder/Dwellings ¹⁾	31	27	34	13	10	31	35	31	24	25	29	30	27	22
Lantbruk/Agriculture	3	5	6	6	6	8	5	5	2	6	4	3	5	1
Industri/Industrial	10	1	9	4	4	3	5	4	4	6	1	2	5	2
Affär, kontor/Business ²⁾	9	10	12	4	5	5	4	10	9	4	7	12	3	15
Offentliga/Public	6	1	10	3	-	3	3	2	1	2	3	1	-	2

¹⁾Inkl. fritidsbostäder/Including cottages. ²⁾Inkl. byggnader för transportväsendet/Including buildings for transportation. ³⁾Inkl. byggnader som ej hör till de kategorier som ingår i tabellen/Including other types of buildings than those specified in the table.

Källa/Source: Statistiskcentralen, Boende/Statistics Finland, Housing

3.12. Fritidshusbeståndet efter kommun 2012-2018

Cottages by municipality 2012-2018

Kommun	2012	2013	2014	2015	2016	2017	2018
Brändö	393	391	394	391	391	392	396
Eckerö	959	913	946	935	940	938	947
Finström	567	565	562	562	564	566	555
Föglö	704	707	709	715	718	726	729
Geta	496	512	496	511	514	522	532
Hammarland	635	636	635	638	628	626	627
Jomala	522	521	521	522	521	518	515
Kumlinge	371	368	372	374	379	381	383
Kökar	370	375	374	374	373	371	378
Lemland	1040	1036	1036	1037	1021	1061	1080
Lumparland	373	377	369	372	372	387	387
Saltvik	679	673	672	681	688	694	700
Sottunga	152	150	149	147	147	145	146
Sund	543	538	536	539	537	535	539
Vårdö	580	582	588	586	586	587	590
Mariehamn	90	89	90	87	89	89	86
-Landsbygden	5 814	5 771	5 773	5 797	5 785	5 847	5 882
-Skärgården	2 570	2 573	2 586	2 587	2 594	2 602	2 622
Åland	8 474	8 433	8 449	8 471	8 468	8 538	8 590

Not/Note : Uppgifterna är inte jämförbara med tidigare publicerad statistik över fritidshus/ The figures are not comparable to previously published statistics.

Källa/Source : Skattestyrelsen/Tax Administration

Figur 3.5. Antal fritidshus efter kommun 2018

Cottages by municipality 2018

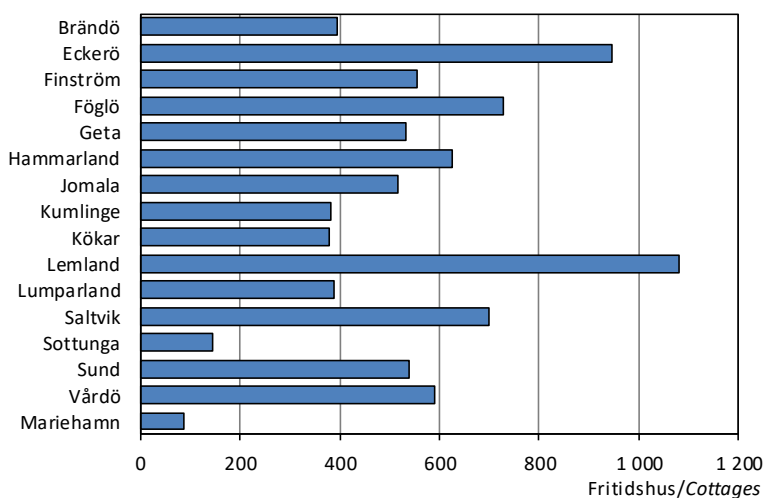

Källa/Source : Skattestyrelsen/Tax Administration

3.13. Ansökningar om jordförvärv på Åland 2005-2018

Applications for owning and holding real estate in Åland 2005-2018

Ansökande/Applicants	Beviljade tillstånd/Applications accepted				Avslag/Applications rejected			
	2005	2010	2015	2018	2005	2010	2015	2018
Totalt	110	168	170	205	14	4	8	20
Finska medborgare/Finnish citizens	44	28	37	60	4	3	2	10
Kvinnor	22	15	22	28	3	2	-	4
Män	22	13	15	32	1	1	2	6
Utländska medborgare/Foreign citizens	30	56	53	76	10	1	5	10
Kvinnor	14	24	27	28	3	-	1	5
Män	16	32	26	48	7	1	4	5
Sammanslutningar/Associations	36	84	80	69	-	-	1	-

Källa/Source : LR Regeringskansliet/The Government of Åland, Chancery Department

3.14. Medelmånadshyra, EUR per m², efter antal rum i bostaden 1995-2018

Average monthly rents, euro per square metre, by number of rooms in dwelling 1995-2018

År/Year	Totalt	Antal rum/Number of rooms			
		1	2	3	4+
1995	5,11	5,68	5,22	5,21	4,95
2000	5,78	5,47	5,73	6,06	5,56
2005	6,91	6,75	7,38	6,62	6,45
2006	7,32	7,58	7,45	7,64	6,24
2007	7,55	7,55	7,97	7,30	6,53
2008	7,66	8,26	7,84	7,43	6,98
2009	8,26	9,42	8,49	7,88	7,93
2010	8,35	9,01	8,43	8,01	8,43
2012	9,32	9,39	9,43	9,19	9,03
2014	9,63	10,06	9,81	9,38	8,81
2016	10,00	10,70	10,23	9,62	8,94
2018	10,40	10,88	10,59	10,21	9,41

Not/Note: Siffrorna från och med 2012 är inte direkt jämförbara med tidigare år p.g.a. ny undersökningsmetod/As of 2012, the figures are not comparable to rents from earlier years due to renewed investigation method.

Källa/Source: ÅSUB, Hyresstatistik/Statistics Åland, Rental Statistics

3.15. Medelmånadshyra, EUR per m², efter bostadens byggnadsår 1995-2018

Average monthly rents, euro per square metre, by year of completion of dwelling 1995-2018

År/Year	Totalt	Byggnadsår/Year of completion							
		-1950	1951-1960	1961-1970	1971-1980	1981-1990	1991-2000	2001-2010	2011 el. senare
1995	5,11	4,82	5,36	4,54	5,16	5,74	5,74
1996	5,16	4,64	5,33	4,80	4,93	5,79	6,34
1997	5,25	4,58	5,67	4,92	5,12	5,46	6,27
1998	5,36	4,71	4,68	5,20	5,17	5,93	6,70
1999	5,51	4,57	5,50	5,20	5,29	6,19	7,08
2000	5,78	4,82	6,20	6,17	5,36	6,07	7,35
2001	5,93	4,48	6,66	6,22	5,59	6,34	7,34 ⁴⁾
2002	6,49	5,23	7,34	6,13	6,55	6,93	7,99 ⁴⁾
2003	6,91	6,94	6,70	6,45	6,77	6,92	7,78 ⁴⁾
2004	6,93	5,99	7,03	6,36	6,52	7,11	8,06 ⁴⁾
2005	6,91	5,82	7,16	6,93	6,21	7,26	7,56 ⁴⁾
2006	7,32	..	6,55 ¹⁾	7,46	6,85	7,45	8,53 ⁴⁾
2007	7,55	..	6,30 ¹⁾	7,59	7,38	7,87	9,21 ⁴⁾
2008	7,66	6,98 ²⁾	7,34	7,51	8,94 ⁴⁾
2009	8,26	7,90 ²⁾	7,76	8,29	9,13 ⁴⁾
2010	8,35	8,16 ²⁾	8,02	8,46	8,77 ⁴⁾
2012 ³⁾	9,32	6,96	8,93	9,39 ²⁾	8,66	8,91	8,78	10,90 ⁵⁾	..
2014 ³⁾	9,63	7,94	9,02	10,16	9,03	9,30	9,16	10,89 ⁵⁾	..
2016 ³⁾	10,00	7,67	9,35	10,46 ²⁾	9,33	9,68	9,23	11,24	12,02
2018 ³⁾	10,40	10,27 ²⁾	9,51	9,73	9,36	11,43	12,73

¹⁾Gäller byggnadsår 1960 el. tidigare/Refers to dwellings completed 1960 or earlier. ²⁾Gäller byggnadsår 1970 el. tidigare/Refers to dwellings completed 1970 or earlier. ³⁾Siffrorna för 2012, 2014, 2016 och 2018 är inte direkt jämförbara med tidigare år p.g.a. ny undersökningsmetod/Rents from 2012, 2014, 2016 and 2018 are not comparable to rents from earlier years due to renewed investigation method. ⁴⁾För åren 2001-2010 är byggnadsåret 1991-2010/Year 2001-2010 refers to dwellings completed 1991-2010. ⁵⁾Byggnadsåret är 2001 el. senare/Refers to dwellings completed 2001 or later.

Källa/Source: ÅSUB, Hyresstatistik/Statistics Åland, Rental Statistics

3.16. Antal fastighetsöverlåtelse och totala köpesummor efter användningsändamål 2010-2018

Number of real estate conveyances and total purchase price by land use 2010-2018

Användningsändamål/Land use	2010	2014	2015	2016	2017	2018
Överlåtelse, st/Real estate conveyances, number	703	827	711	775	780	770
Jord- och skogsbruksområde/Agricultural and forest land	121	145	132	131	166	129
Område för bostadshus/Residential areas	343	353	326	363	324	314
Område för fritidsbebyggelse/Holiday home areas	183	234	189	206	214	216
Annat/Other	56	95	64	75	76	111
Total köpesumma/Total purchase price, 1 000 euro	44 994	58 911	51 130	58 263	54 563	59 584
Jord- och skogsbruksområde/Agricultural and forest land	3 632	7 029	4 541	4 635	7 528	5 963
Område för bostadshus/Residential areas	31 441	40 032	35 296	38 318	34 286	37 310
Område för fritidsbebyggelse/Holiday home areas	5 940	7 874	6 650	6 811	7 087	7 894
Annat/Other	3 981	3 976	4 643	8 499	5 662	8 417

Källa/Source: Lantmäteriverket/National Land Survey of Finland

Figur 3.6. Medelpris för överlåtelse av bebyggda fritidsfastigheter 2004-2018

Average price of conveyances of holiday houses 2004-2018

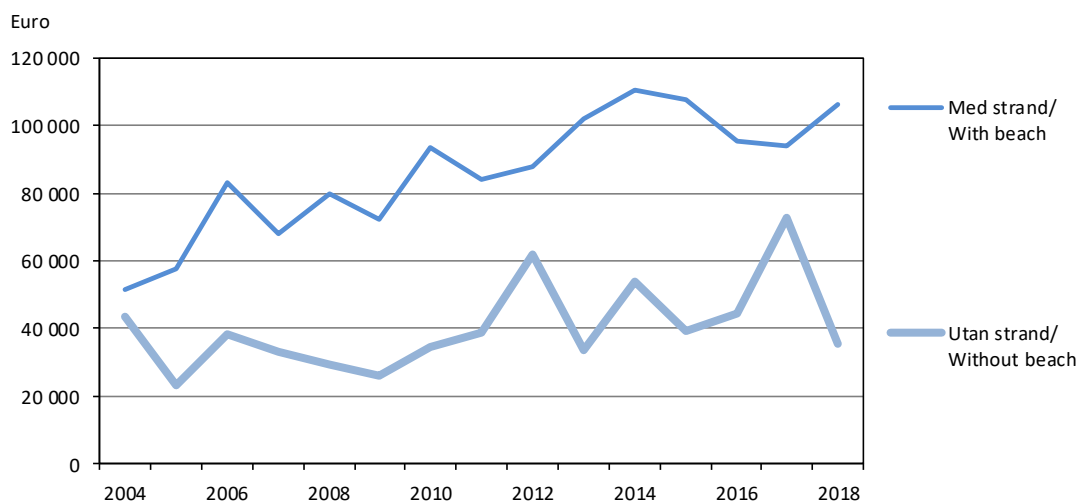

Källa/Source: Lantmäteriverket/National Land Survey of Finland

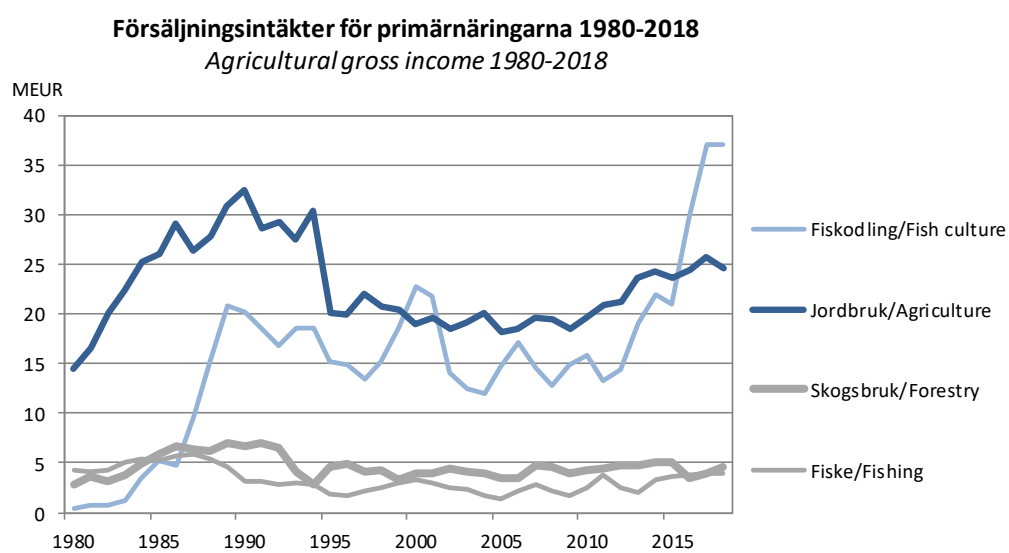

Jord- och skogsbruk, fiske
Agriculture and fishing

Jord- och skogsbruk, fiske

Kapitlet om jordbruk, skogsbruk och fiske omfattar uppgifter om näringsgrenarnas produktion och dess värde samt för jordbrukets del, och i viss mån skogsbrukets, även om produktionens struktur och resurser. Fiskestatistiken innehåller också uppgifter om fiskodlingen och därtill ingår statistik om jakt i kapitlet. Objekt för statistiken är de producerade nyttigheterna, antal gårdar, antal djur samt arealerna. Uppgifterna gäller i huvudsak hela Åland, men vissa data om jordbruket presenteras också efter kommun.

En utförligare beskrivning av statistiken om detta ämnesområde inklusive definitioner av variabler finns på ÅSUBs webbplats www.asub.ax under Statistik, ämnesområdet Jord- och skogsbruk, fiske.

Källorna anges under varje tabell. Tillförlitligheten är hög i och med att statistiken baseras på registerdata och mer eller mindre heltäckande uppgifter från branschernas aktörer. Jämförbarheten över tiden är god.

Förutom i Statistisk årsbok publicerar ÅSUB statistik om jordbruk, skogsbruk och fiske på webbplatsen i form av Excel- och databastabeller.

Ansvarig för statistikområdet på ÅSUB är Kenth Häggblom, kenth.haggblom@asub.ax.

Agriculture, forestry and fishing

This chapter includes data on agriculture, forestry, fishing and fish farming as well as hunting. More statistics in this field are available in English in Excel- and database tables at the website of Statistics Åland, www.asub.ax.

Contact person is Kenth Häggblom, kenth.haggblom@asub.ax.

4.1. Lantbrukslägenheternas jorddisponering 2018, hektar

Land use on farms 2018, hectares

Kommun	Antal lägenheter/ <i>Number of farms</i>	Areal totalt/ <i>Total area</i>	Åker, trädgård, bete/ <i>Arable land, pasture</i>	Skogs- mark/ <i>Productive forest</i>	Övrig mark/ <i>Other land</i>
Brändö	11	520	200	80	240
Eckerö	14	1 210	450	520	250
Finström	73	5 860	2 530	2 160	1 170
Föglö	21	2 950	930	830	1 190
Geta	23	2 970	850	970	1 150
Hammarland	44	3 920	1 800	1 690	430
Jomala	65	6 230	3 610	2 100	520
Kumlinge	9	1 110	420	200	490
Kökar	6	520	410	-	110
Lemland	20	1 990	810	870	300
Lumparland	9	1 210	510	450	260
Saltvik	46	4 530	2 080	1 540	900
Sottunga	6	630	190	80	360
Sund	29	2 690	1 300	650	750
Vårdö	19	2 570	480	1 000	1 100
Mariehamn	-	-	-	-	-
Landskomm.	395	38 920	16 580	13 130	9 210
-Landsbygden	323	30 610	13 950	10 940	5 730
-Skärgården	72	8 310	2 630	2 190	3 480
Åland	395	38 920	16 580	13 130	9 210

Källa/Source: Naturresursinstitutet/Natural Resources Institute Finland

Figur 4.1. Jordbrukslägenheternas medelåkerareal 2000-2018, hektar

Average land area of farms 2000-2018, hectares

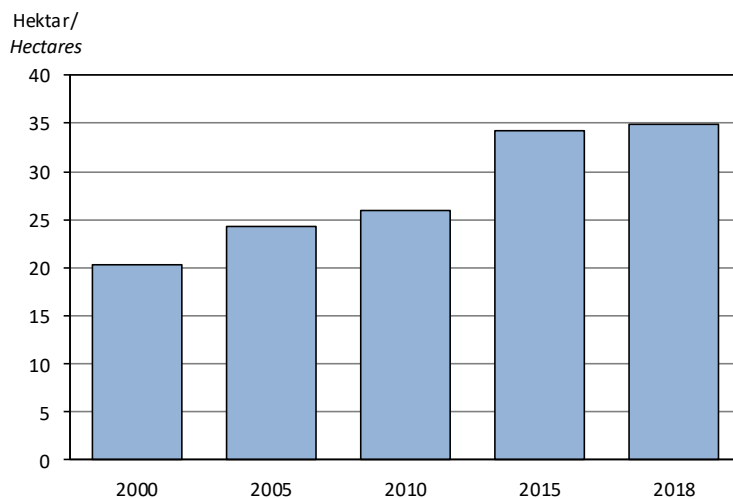

Källa/Source: Jord- och skogsbruksministeriet/Ministry of Agriculture and Forestry

4.2. Aktiva jordbrukslägenheter efter storleksklass 1980-2018

Active farms by size category 1980-2018

Brukad åkerareal, ha/ Arable land, ha	1980	1990	1995	2000	2005	2010	2018
Antal	1 008	885	809	667	579	527	385
2- 4,99	320	181	151	92	66	69	22
5- 9,99	286	224	168	125	110	94	49
10-19,99	274	287	234	190	142	117	68
20-29,99	85	122	128	100	92	72	51
30-49,99	34	60	104	118	107	103	81
50-99,99	9	10	22	37	51	57	84
100+	-	1	2	5	11	15	30
Procent	100,0	100,0	100,0	100,0	100,0	100,0	100,0
2- 4,99	31,7	20,5	18,7	13,8	11,4	13,1	5,7
5- 9,99	28,4	25,3	20,8	18,7	19,0	17,8	12,7
10-19,99	27,2	32,4	28,9	28,5	24,5	22,2	17,7
20-29,99	8,4	13,8	15,8	15,0	15,9	13,7	13,2
30-49,99	3,4	6,8	12,9	17,7	18,5	19,5	21,0
50-99,99	0,9	1,1	2,7	5,5	8,8	10,8	21,8
100+	-	0,1	0,2	0,7	1,9	2,8	7,8

Not/Note: Uppgifterna fr.o.m. 2015 är inte helt jämförbara med tidigare uppgifter eftersom betesmark ingår i arealerna/As of 2015, the figures are not comparable to earlier figures as pasturage is included in the areas.

Källa/Source: Statistikcentralen, Jord- och skogsbruk, Naturresursinstitutet/Statistics Finland, Agriculture and Forestry, Natural Resources Institute

4.3. Jordbrukslägenheter efter huvudproduktionsinriktning 1990-2018

Farms by main type of production 1990-2018

Huvudproduktionsinriktning/ Type of production	1990	1995	2000	2005	2010	2015	2018
Antal lägenheter/Farms	979	860	713	614	561	428	395
Djurhållning/Livestock farms	321	314	249	215	194	158	132
Mjölk/Milk	207	172	128	89	53	35	27
Övrig boskap/Cattle	49	64	59	62	68	59	55
Svin/Pigs	10	10	5	3	1	-	-
Fjäderfä/Poultry	11	10	8	4	4	2	2
Får, getter, hästar/Sheep, goats, horses	44	58	49	57	68	62	48
Växtodling och annan produktion/ Crop and other production	658	546	464	399	367	270	263
Spannmål/Grain	278	217	168	130	108	50	48
Trädgårdsväxter (friland)/ Horticulture, outdoor	150	146	130	105	96	59	56
Övrig växtodling och blandad produktion/Other production	230	183	166	164	163	161	159
Procent av lägenheterna/ Per cent of farms	100,0	100,0	100,0	100,0	100,0	100,0	100,0
Djurhållning/Livestock farms	32,8	36,5	34,9	35,0	34,6	36,9	33,4
Mjölk/Milk	21,1	20,0	18,0	14,5	9,4	8,2	6,8
Övrig boskap/Cattle	5,0	7,4	8,3	10,1	12,1	13,8	13,9
Svin/Pigs	1,0	1,2	0,7	0,5	0,2	-	-
Fjäderfä/Poultry	1,1	1,2	1,1	0,7	0,7	0,5	0,5
Får, getter, hästar/Sheep, goats, horses	4,5	6,7	6,9	9,3	12,1	14,5	12,2
Växtodling och annan produktion/ Crop and other production	67,2	63,5	65,1	65,0	65,4	63,1	66,6
Spannmål/Grain	28,4	25,2	23,6	21,2	19,3	11,7	12,2
Trädgårdsväxter (friland)/ Horticulture, outdoor	15,3	17,0	18,2	17,1	17,1	13,8	14,2
Övrig växtodling och blandad produktion/Other production	23,5	21,3	23,3	26,7	29,1	37,6	40,3

Not/Note: Uppgifterna gäller lägenheter med produktion. 1990 ingår endast lägenheter med en åkerareal större än en hektar/ The figures refer to productive farms. In 1990, only farms with more than one hectare arable land are included.

Källa/Source: Jord- och skogsbruksministeriet, Naturresursinstitutet/Ministry of Agriculture and Forestry, Natural Resources Institute

4.4. Husdjurshållningen 1995-2018, antal lägenheter och antal djur

Livestock 1995-2018, number of farms and number of animals

Djurslag/Livestock	1995	2000	2005	2010	2015	2018
Antal lägenheter/Number of farms						
Nötboskap/Cattle	278	224	168	146	124	109
Svin/Pigs	16	16	3	1	1	3
Höns/Hens	100	35	20	19	11	7
Får/Sheep	130	94	89	98	80	70
Hästar/Horses	44	37	53	43	26	11
Antal djur/Number of animals						
Nötboskap/Cattle	7 755	7 608	7 257	7 645	8 792	9 000
varav mjölkkor/of which dairy cows	2 358	2 260	1 901	1 860	2 067	2 000
Svin/Pigs	1 878	1 032	403
Värphöns/Hens	11 900	9 174	12 835	14 289	12 109	20 800
Får/Sheep	6 222	5 232	6 151	13 535	11 797	10 400
Hästar/Horses	143	181	240	248	129	60

Not/Note: Antalet hästar gäller enbart hästar på jordbrukslägenheter. Enligt Liz Mattssons rapport "Hästnäringens betydelse för Åland - Ett samhällsperspektiv" fanns det 815 hästar på Åland 2012/The figures for horses include only horses on agricultural farms. According to Liz Mattsson's report "The importance of horse industry at the Åland Islands", there were 815 horses in Åland in 2012.

Källa/Source: Jord- och skogsbruksministeriet, Naturresursinstitutet/Ministry of Agriculture and Forestry, Natural Resources Institute

Figur 4.2. Husdjurshållning 2000-2018, antal djur

Livestock 2000-2018, number of animals

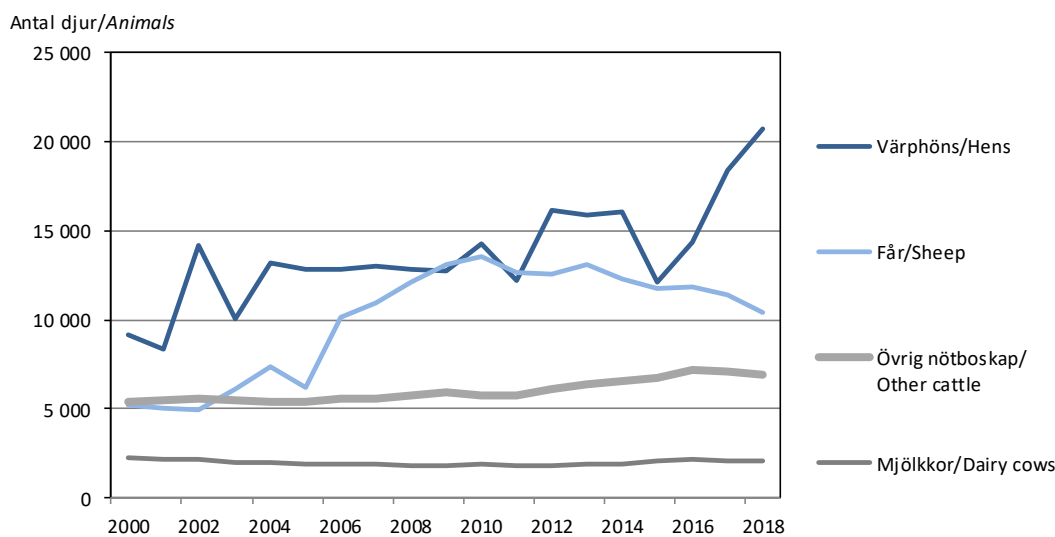

Källa/Source: Jord- och skogsbruksministeriet, Naturresursinstitutet/Ministry of Agriculture and Forestry, Natural Resources Institute

4.5. Användning av åkerarealen 1995-2019

Use of arable land 1995-2019

Gröda/Crop	1995	2000	2005	2010	2015	2016	2017	2018	2019
Antal hektar/Hectares									
Odlad åkermark totalt/ Arable land under cultivation, total	14 280	13 760	13 790	13 930	13 800	13 700	13 800	13 800	13 600
Vall, åkerbete/Grasslands, pasture	3 420	4 240	5 470	6 530	6 460	6 500	6 600	6 800	7 000
Fodersäd/Coarse grain	4 010	3 880	2 930	2 270	2 120	2 400	2 300	2 300	2 100
Brödsäd/Bread grain	1 850	1 820	1 540	1 720	2 090	1 700	2 000	1 700	1 900
Oljeväxter/Oil plants	140	30	40	520	230	300	200	100	100
Sockerbeta/Sugar beets	1 170	1 120	1 170	110	.. ¹⁾	.. ¹⁾	.. ¹⁾	.. ¹⁾	.. ¹⁾
Potatis/Potatoes	850	780	750	930	760	700	800	800	700
Övriga växter/Other crops	1 610	910	790	770	1 240	900	900	1 000	900
Träda/Fallow	1 240	990	1 100	1 080	900	1 100	1 000	1 100	900
Procent									
Odlad åkermark totalt/ Arable land under cultivation, total	100,0	100,0	100,0	100,0	100,0	100,0	100,0	100,0	100,0
Vall, åkerbete/Grasslands, pasture	24,0	30,8	39,7	46,9	46,8	47,9	47,8	49,3	51,5
Fodersäd/Coarse grain	28,0	28,2	21,2	16,3	15,4	17,6	16,7	16,7	15,4
Brödsäd/Bread grain	12,9	13,2	11,2	12,4	15,1	12,4	14,5	12,3	14,0
Oljeväxter/Oil plants	1,0	0,2	0,3	3,7	1,7	2,2	1,4	0,7	0,7
Sockerbeta/Sugar beets	8,2	8,1	8,5	0,8	.. ¹⁾	.. ¹⁾	.. ¹⁾	.. ¹⁾	.. ¹⁾
Potatis/Potatoes	6,0	5,7	5,4	6,7	5,5	5,1	5,8	5,8	5,1
Övriga växter/Other crops	11,3	6,6	5,7	5,5	9,0	6,6	6,5	7,2	6,6
Träda/Fallow	8,7	7,2	8,0	7,7	6,5	8,1	7,2	8,0	6,6

¹⁾ Ingår i Övriga växter/Sugar beets are included in Other crops.

Not/Note: Reviderade siffror för 2018/Revised figures for 2018.

Källa/Source: Jord- och skogsbruksministeriet, Naturresursinstitutet/Ministry of Agriculture and Forestry, Natural Resources Institute

Figur 4.3. Användning av åkerarealen 1980-2019

Use of arable land 1980-2019

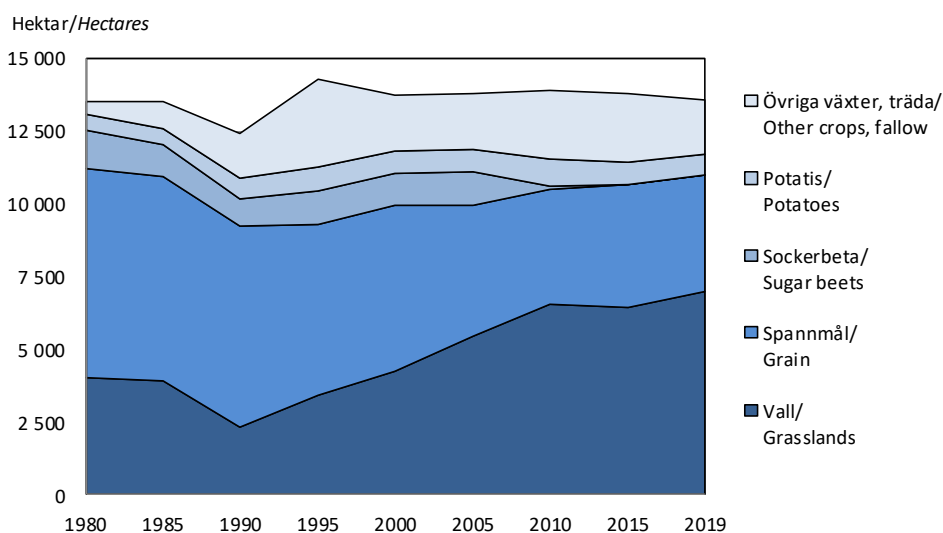

Källa/Source: Jord- och skogsbruksministeriet, Naturresursinstitutet/Ministry of Agriculture and Forestry, Natural Resources Institute

4.6. Ekologisk odling 1995-2018, hektar åkermark

Ecological production 1995-2018, hectares arable land

	1995	2000	2005	2010	2015	2017	2018
Summa	333	1 275	2 282	3 291	3 721	3 886	3 866
I övergång till eko-odling/ <i>Change-over</i>	138	366	702	404	849	258	207
I ekologisk produktion/ <i>In ecological production</i>	195	909	1 579	2 887	2 871	3 627	3 659
Andel av den totala åkerarealen, procent/ <i>Share of total arable land, per cent</i>	2,3	9,3	16,5	23,6	27,0	28,2	28,0
Grödor (på arealen i ekologisk produktion)/ <i>Crops (in area of ecological production)</i>	..	909	1 579	2 887	2 871	3 627	3 659
Brödsäd/ <i>Bread grain</i>	..	132	81	151	234	205	192
Fodersäd/ <i>Coarse grain</i>	..	123	159	200	298	412	358
Potatis/ <i>Potatoes</i>	..	17	16	18	12	16	14
Ärter/ <i>Peas</i>	..	22	2	2	17	50	63
Övrigt/ <i>Other</i>	..	616	1 321	2 516	2 311	2 944	3 032
- därav/ <i>of which</i>							
Vall m.m./ <i>Grasslands</i>	2 003	2 698	2 751
Gröngödslingsvall, grönträda m.m./ <i>Green manure grass, summer catch</i>	252	157	209
Oljevaxter/ <i>Oil plants</i>	9	2	5
Äppel/ <i>Apples</i>	-	-	0
Grönsaker, bär/ <i>Vegetables, berries</i>	10	13	17
Svartträda/ <i>Black fallow</i>	6	10	11
Övrigt/ <i>Other</i>	32	64	40

Källa/*Source*: LR Jordbruksbyrån, Jord- och skogsbruksministeriet, Livsmedelssäkerhetsverket, Naturresursinstitutet/*The Government of Åland, Office of Agriculture, Ministry of Agriculture and Forestry, Finnish Food Safety Authority, Natural Resources Institute*

Figur 4.4. Användning av den ekologiska åkerarealen 2018, hektar

Use of the ecological arable land 2018, hectares

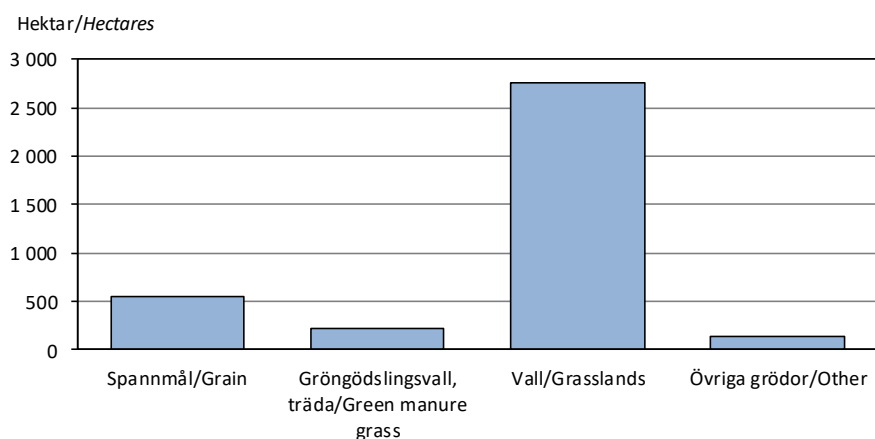

Källa/*Source*: LR Jordbruksbyrån/*The Government of Åland, Office of Agriculture*

4.7. Lantbruksprodukter, såld mängd och bruttointäkter 2016-2018

Agricultural production and gross income 2016-2018

Produkt/Product	Sålda produkter, ton/ Production, tonnes			Bruttointäkter 1 000 EUR/ Gross income 1 000 EUR		
	2016	2017	2018	2016	2017	2018
Totalt				24 400	25 910	24 600
Kött/Meat	730	830	900	1 960	2 290	2 510
Mjök (1 000 liter)/Milk (1 000 litres)	19 000 ¹⁾	18 500 ¹⁾	18 000 ¹⁾	6 500 ¹⁾	6 500 ¹⁾	6 500 ¹⁾
Spannmål/Grain	7 830	8 050	1 700	1 200	1 340	340
Potatis/Potatoes	17 990	21 650	15 560	3 780	4 240	2 980
Grönsaker/Vegetables	8 450	6 850	5 310	4 770	4 800	4 520
Äppel/Apples	4 160	3 940	4 900	5 220	5 560	6 340
Övrigt/Other	970	1 180	1 410
Därav ekologiska produkter/ Of which ecological products				700 ¹⁾	1 100 ¹⁾	1 200 ¹⁾

¹⁾Siffrorna är avrundade/Rounded figures.

Not/Note: Siffrorna gällande kött 2017 är reviderade/The figures for meat 2017 are revised.

Källa/Source: ÅSUB, Jordbruk/Statistics Åland, Agriculture

Figur 4.5. Bruttointäkter för lantbruksprodukter 1995-2018

Gross income of agricultural production 1995-2018

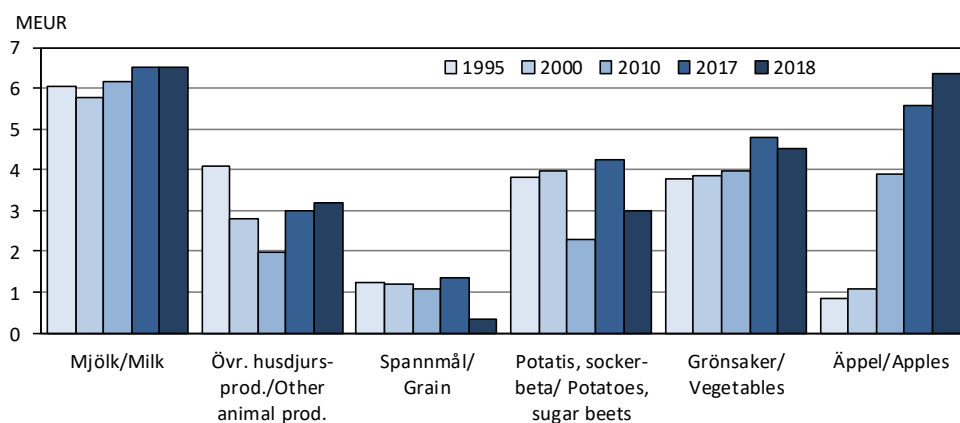

Källa/Source: ÅSUB, Jordbruk/Statistics Åland, Agriculture

Figur 4.6. Stöd till jordbruket 2000-2018, MEUR

Agricultural subsidies 2000-2018, MEUR

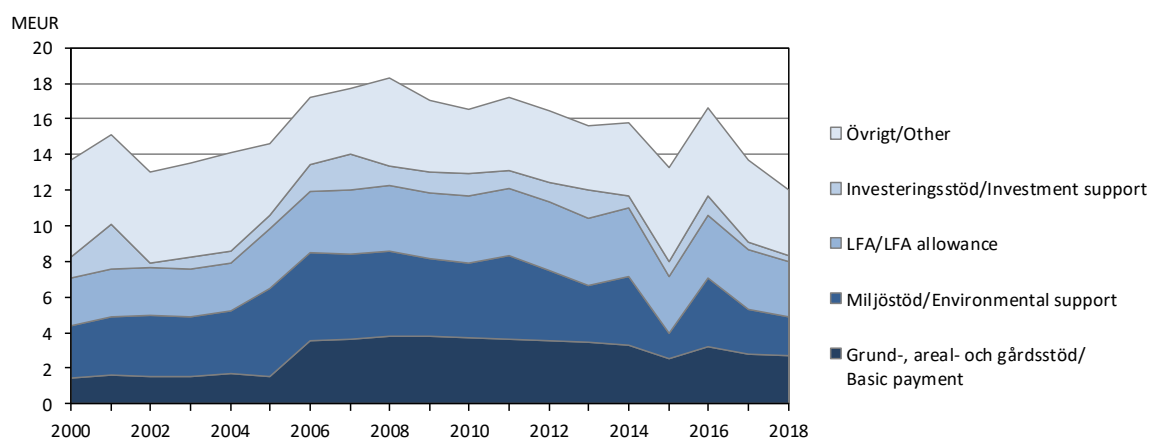

Källa/Source: LR Jordbruksbyrån/The Government of Åland, Office of Agriculture

4.8. Stöd till jordbruket 2009-2018, 1 000 EUR

Agricultural subsidies 2009-2018, 1 000 EUR

Stöd/Subsidy	2009	2010	2014	2015	2016	2017	2018
Totalt	17 067	16 577	15 646	13 301	16 626	13 684	11 980
Gårdsstöd/Single farm payment	3 833	3 706	3 298	-4	-1	-	-
Grundstöd/Basic payment	-	-	-	2 526	3 222	2 755	2 702
Investeringsstöd/Investment support	1 183	1 314	673	888	1 085	428	343
Räntestöd/Interest rate subsidy	167	44	24	26	34	39	39
Skördeskador, växtinspektion/Harvest damage, crop inspection support	2	1	-	-	5	-	-
Lagringsstöd/Storage support	132	139	79	120	90	86	-
Startstöd/Start-up support	106	120	200	160	118	144	168
LFA-stöd/LFA allowance	3 693	3 716	3 823	3 182	3 551	3 375	3 126
Djurstöd/Livestock subsidy	1 196	1 220	2 088	2 688	3 383	3 276	2 457
Tjurstöd, oxbidrag/Beef subsidy	201	133	-	0	0	-	-
Tackbidrag/Ewe subsidy	75	75	61	0	0	-	-
Dikobidrag/Suckler cow subsidy	128	122	-	-	-	-	-
Avbytarstöd/Replacement aid	843	838	559	220	201	189	201
Växtodlingsstöd/Subsidy on crops	414	407	31	27	159	78	87
Växthusstöd/Green-house support	520	491	348	312	268	222	214
Miljöstöd/Environmental support	4 300	4 226	3 850	1 221	2 666	1 577	1 360
Ersätt. för eko-prod./Subsidy for ecological prod.	-	-	-	667	1 149	958	794
Övrigt/Other	276	26	791	1 268	698	555	489

Källa/Source: LR Jordbruksbyrån, Jord- och skogsbruksministeriet, Lantmäteriverket/The Government of Åland, Office of Agriculture, Ministry of Agriculture and Forestry, National Land Survey of Finland

4.9. Skogsbruket. Markklasser 1963-2013

Forestry, land classes 1963-2013

Inventeringsår/ Year of inventory	Total- areal/ Total area	Skogsbruksmark, ha/Forestry land, hectares					Övrigt/ Other land
		Summa	Skogs- mark/ Forest land	Tvin- mark/ Scrub land	Impe- diment/ Waste land	Vägar m.m./ Roads etc.	
1963	148 100	117 200	54 600	16 500	45 700	400	30 900
1971	148 300	129 300	70 000	30 000	29 000	300	19 000
1978	148 200	116 600	63 600	23 600	29 100	300	31 600
1986	152 650	120 200	72 500 ¹⁾	20 400	27 000	300	32 450
1997	152 750	116 800	61 700	27 300	27 500	300	35 950
2007	155 300	125 500	67 400 ²⁾	26 300	30 600	1 200	29 800
2013	156 000	118 000	69 000 ³⁾	21 000	27 000	1 000	38 000

¹⁾Endast ca 60 000 ha bedöms vara tillgängligt för skogsbruk p.g.a. tomter, naturskydd m.m./ Only about 60 000 hectares are available for forestry, the rest are plots, protection areas etc. ²⁾Ca 63 300 ha tillgängligt/About 63 300 hectares available for forestry. ³⁾Ca 63 000 ha tillgängligt/About 63 000 hectares available for forestry.

Källa/Source: LR Skogsbruksbyrån, ÅSUB/The Government of Åland, Office of Forestry, Statistics Åland

4.10. Det totala virkesförrådet efter trädslag 1978-2013

Volume of the growing stock by species 1978-2013

Trädslag/ Species	Totalt		Tall/Pine		Gran/Spruce		Lövträd/Broadleaves	
	1 000 m ³	Procent	1 000 m ³	Procent	1 000 m ³	Procent	1 000 m ³	Procent
1978	8 930	100,0	5 378	60,2	2 141	24,0	1 411	15,8
1986	9 824	100,0	5 411	55,1	2 421	24,6	1 992	20,3
1997	9 266	100,0	5 124	55,3	2 061	22,2	2 081	22,5
2007	11 711	100,0	6 117	52,2	2 340	20,0	3 254	27,8
2013	10 000	100,0	6 000	60,0	2 000	20,0	2 000	20,0

Källa/Source : LR Skogsbruksbyrån, ÅSUB/The Government of Åland, Office of Forestry, Statistics Åland

Figur 4.7. Det totala virkesförrådet efter trädslag 1978 och 2013

Volume of the growing stock by species 1978 and 2013

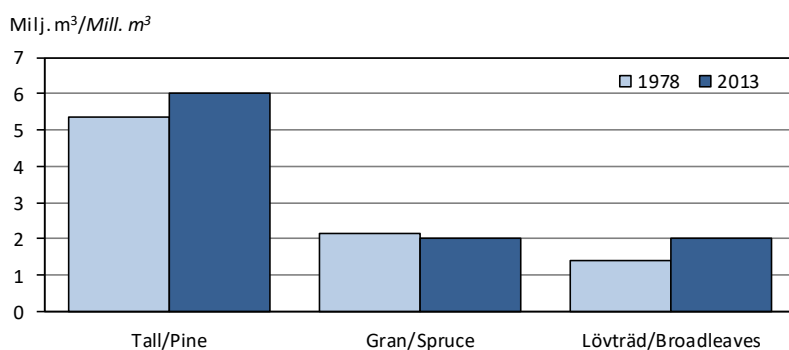

Källa/Source: LR Skogsbruksbyrån, ÅSUB/The Government of Åland, Office of Forestry, Statistics Åland

4.11. Skogsmarkens fördelning på ägarkategorier 2013, procent

Ownership of forest land and forestry land 2013, per cent

Typ av mark/Type of land	Total Areal, ha/ Area, ha	Fördelning i procent/per cent			
		Enskilda/ Private	Bolag/ Companies	Landskapet Åland/ Government of Åland	Övriga/ Other
Skogsmark/Forest land	69 000	89,9	2,9	1,4	5,8
Skogsbruksmark/Forestry land	118 000	88,0	2,6	1,7	7,7

Källa/Source : LR Skogsbruksbyrån, ÅSUB/The Government of Åland, Office of Forestry, Statistics Åland

4.12. Skogsvårdsarbeten i privatägda skogar 1990-2018, hektar

Forest improvement work on private forest land 1990-2018, hectares

År/Year	Plantröjning/ Seedling stand improvement	Markberedning/ Preparation of areas	Plantering/Artificial regeneration ¹⁾		
			Tall/ Pine	Gran/ Spruce	Löv/ Broadleaves
1990	389,7	285,5	264,9	110,2	..
1995	447,9	153,8	63,0	75,9	7,5
2000	743,3	152,4	59,0	59,9	0,2
2010	580,9	229,5	46,1	95,2	2,1
2011	591,9	254,1	62,6	90,1	0,4
2012	799,2	180,1	64,6	86,3	2,2
2013	735,4	218,6	65,0	77,4	-
2014	817,4	179,8	55,2	81,2	0,1
2015	837,5	224,7	46,1	64,0	0,1
2016	686,3	229,9	69,9	88,0	1,0
2017	673,2	155,3	56,7	88,8	0,3
2018	617,6	169,5	43,3	74,4	0,4

¹⁾Både skogsförbättrings- och normalplantering, fr.o.m. 1996 endast normalplantering/Both forest improvement and artificial regeneration, after 1996 only artificial regeneration.

Källa/Source: LR Skogsbruksbyrån/The Government of Åland, Office of Forestry

4.13. Skogsbruket 2000-2018. Sålt virke efter mängd och leveransvärde

Forestry 2000-2018. Production by volume and delivery value

År/ Year	m ³					1 000 EUR				
	Totalt	Timmer/Logs		Massaved/Pulp		Totalt	Timmer/Logs		Massaved/Pulp	
		Barr/ Softwood	Löv/ Hardwood	Barr/ Softwood	Löv/ Hardwood		Barr/ Softwood	Löv/ Hardwood	Barr/ Softwood	Löv/ Hardwood
2000	148 982	55 043	203	73 822	19 914	4 005	1 972	6	1 632	395
2005	190 309	57 780	90	105 383	27 056	3 401	1 778	3	1 340	280
2010	203 921	60 738	159	107 779	35 246	4 275	2 280	5	1 588	401
2011	196 421	59 929	97	105 617	30 778	4 350	2 324	4	1 647	375
2012	218 422	71 685	73	113 175	33 489	4 727	2 649	2	1 669	407
2013	221 709	71 798	23	112 297	37 592	4 690	2 674	1	1 607	409
2014	231 643	77 298	4	115 571	38 770	5 127	2 925	-	1 754	447
2015	235 149	83 400	40	117 761	33 949	5 067	3 111	1	1 620	335
2016	198 804	55 882	-	105 065	37 858	3 455	1 936	-	1 227	292
2017	208 307	61 939	-	106 343	40 025	3 895	2 200	-	1 341	354
2018	218 343	71 263	-	107 808	39 271	4 650	2 740	-	1 562	347

Källa/Source: Skogsbolagen, Ålands Skogsindustrier, ÅSUB/The forest companies, Statistics Åland

Figur 4.8. Sålt virke 1980-2018

Delivery of pulp and logs 1980-2018

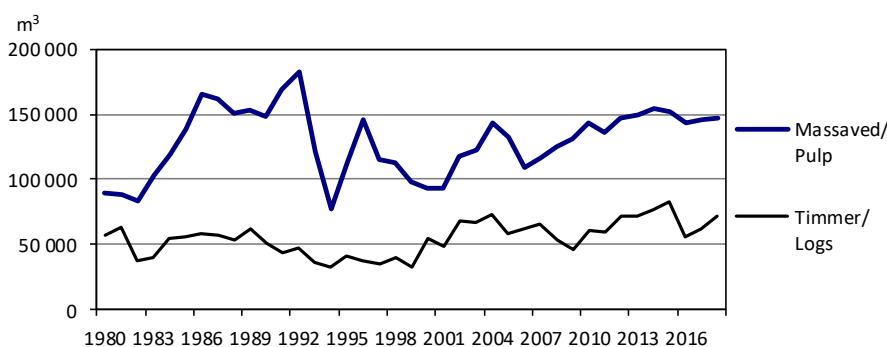

Källa/Source: Skogsbolagen, Ålands Skogsindustrier, ÅSUB/The forest companies, Statistics Åland

4.14. Fiskets avkastning 2016-2018

The yield of fishing 2016-2018

Fiskslag/ <i>Fish</i>	2016		2017		2018	
	Fångst, ton/ <i>Catch,</i> <i>tonnes</i>	Förs.värde 1 000 EUR/ <i>Gross</i> <i>value</i>	Fångst, ton/ <i>Catch,</i> <i>tonnes</i>	Förs.värde 1 000 EUR/ <i>Gross</i> <i>value</i>	Fångst, ton/ <i>Catch,</i> <i>tonnes</i>	Förs.värde 1 000 EUR/ <i>Gross</i> <i>value</i>
Totalt	15 898	3 847	16 200	3 980	15 867	3 916
Abborre <i>Perch</i>	44	247	33	240	40	259
Braxen <i>Bream</i>	9	5	7	6	8	10
Flundra <i>Flounder</i>	3	8	3	15	2	8
Gädda <i>Pike</i>	10	17	11	24	9	22
Gös <i>Pike-perch</i>	12	92	8	66	10	84
Havsöring <i>Trout</i>	1	4	1	2	0	2
Lake <i>Burbot</i>	0	1	0	1	0	1
Lax <i>Salmon</i>	12	71	11	74	13	89
Vildfångad regnbågslax <i>Rainbow</i> <i>trout, wild</i>	0	0	0	0	0	0
Sik <i>Whitefish</i>	44	234	32	181	24	141
Strömming o. vassbuk <i>Baltic herring</i> <i>and sprat</i>	15 627	2 845	15 888	2 878	15 664	2 988
Torsk <i>Cod</i>	68	148	137	278	42	109
Andra fiskslag <i>Other species</i>	17	5	13	2	5	0
Fisk som sålts i egen regi <i>Fish sold by fishermen</i> <i>directly to consumers</i>	52	148	59	186	51	169
Kräftor, st <i>Crayfish, pcs</i>	7 420	20	9 654	26	9 956	32

Not/Note: I tabellen ingår även fisk såld utanför Åland. För 2017 är uppgiften inte komplett/The figures also include fish sold outside Åland, but for 2017 they are not complete.

Källa/Source: LR Fiskeribrån/The Government of Åland, Office of Fisheries

4.15. Fiskodlingen 2014-2018

Fish culture 2014-2018

	2014	2015	2016	2017	2018
Antal företag 31.12./Number of firms	6	5	6	6	6
Antal enheter 31.12./Number of units	23	27	26	27	27
Såld fisk, ton./Fish sold, tonnes	5 438	5 520	5 621	5 998	5 827
Produktionens värde/Production value, 1 000 EUR ¹⁾	22 000	21 000	29 770	37 130	37 117
Antal sysselsatta (årsarbeten)/ Number of employed persons (man years)	69	63	88	95	96

¹⁾Ungefärliga siffror/Approximate data.

Källa/Source: Ålands fiskodlarförening, LR Fiskeribrån/The Government of Åland, Office of Fisheries

Figur 4.9. Fiskets avkastning 2004-2018, de vanligaste fiskslagen
The yield of fishing 2004-2018

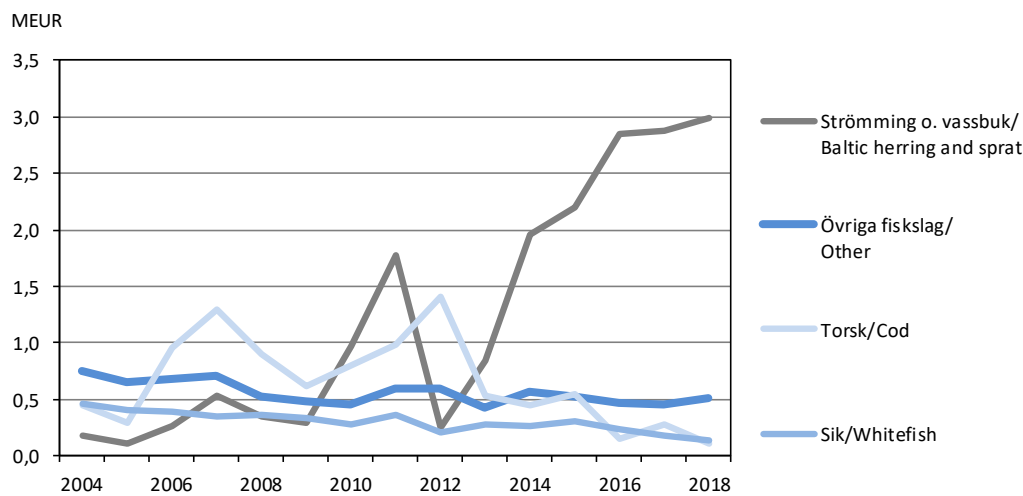

Källa/Source: LR Fiskeribrådet/The Government of Åland, Office of Fisheries

4.16. Jakt på hjortdjur 2000-2018
Hunt on deers 2000-2018

År/Year	Fällda älgar/Elks shot				Fällda rådjur/Roe deers shot			
	Totalt	Tjur/Bulls	Ko/Cows	Kalv/Calves	Totalt	Bock/He-deer	Get/Hind	Killing/Young deer
2000	239	76	51	112	4 041	1 323	895	1 823
2005	161	49	34	78	4 420	1 324	1 104	1 992
2010	189	61	42	86	2 993	1 074	656	1 263
2011	179	61	39	79	2 231	763	439	1 029
2012	177	54	43	80	2 412	873	432	1 107
2013	184	53	39	92	3 184	1 166	613	1 405
2014	190	48	45	97	2 949	1 037	580	1 332
2015	179	46	51	82	3 563	1 303	729	1 531
2016	170	40	45	85	4 066	1 442	880	1 744
2017	162	38	37	87	4 117	1 484	943	1 690
2018	128	36	32	60	4 572	1 622	1 081	1 869

Källa/Source: LR Skogsbruksbyråden/The Government of Åland, Office of Forestry

Figur 4.10. Fällda rådjur 1975-2018
Figure 4.10. Roe deers shot 1975-2018

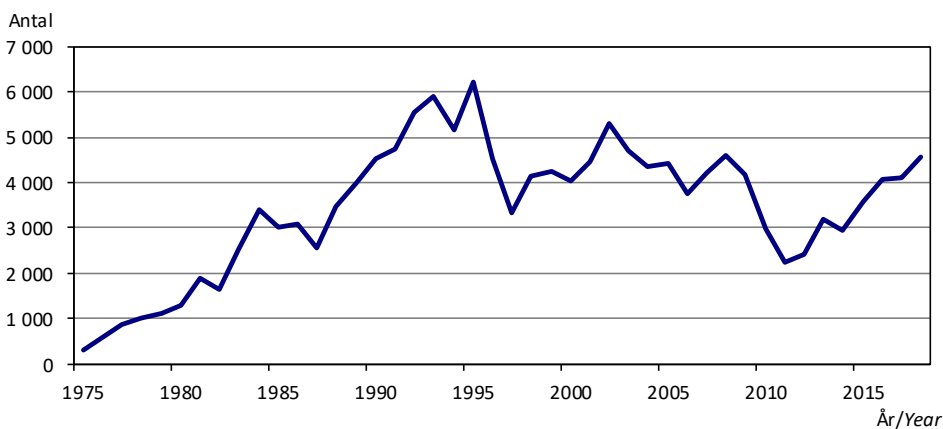

Källa/Source: LR Skogsbruksbyråden/The Government of Åland, Office of Forestry

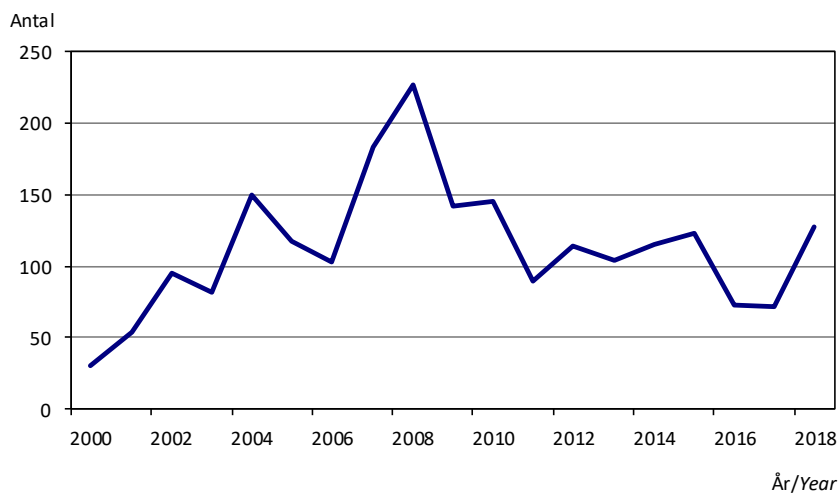
Figur 4.11. Fällda sälar 2000-2018
Seals shot 2000-2018

Källa/Source: LR Skogsbruksbyrån/The Government of Åland, Office of Forestry

4.17. Utgivna jaktkort 1998-2018
Issued hunting licences 1998-2018

År/Year	Totalt	Kön/Sex		Icke-ålänningar/ Non-Ålanders	Inkomst brutto/ Licences fees EUR
		K	M		
1998	4 266	140	4 126	662	80 406
1999	4 273	158	4 115	509	82 034
2000	4 747	169	4 578	661	87 260
2001	4 238	153	4 085	494	91 276
2002	4 243	151	4 092	510	87 934
2003	4 276	166	4 110	562	94 000
2004	4 318	168	4 150	557	97 211
2005	4 354	177	4 177	602	99 627
2006	4 231	182	4 049	690	93 839
2007	4 134	188	3 946	721	94 812
2008	4 136	192	3 944	723	82 720
2009	4 330	196	4 134	785	86 600
2010	4 487	242	4 245	963	134 610
2011	4 563	249	4 314	962	136 890
2012	4 452	220	4 232	954	133 560
2013	4 370	224	4 146	955	131 100
2014	4 400	225	4 175	947	154 000
2015	4 403	259	4 144	996	154 105
2016	4 487	272	4 215	1 027	157 045
2017	4 393	255	4 138	949	153 755
2018	4 365	277	4 088	957	152 775

Källa/Source: LR Skogsbruksbyrån/The Government of Åland, Office of Forestry

4.18. Utbetalade hjortdjurskadebidrag 2000-2018, EUR*Compensation for damages caused by roe deer and elk 2000-2018, EUR*

År/Year	Totalt	Bidrag för skador på/Damage to				Stängselbidrag o. a. förebygg. åtgärder/ Subsidies for fencing and other prevention
		Skog/ Forest	Odlingar/ Plants	Motorfordon/ Vehicles	Husdjur/ Domestic animals	
2000	42 509	17 390	8 090	-	-	17 029
2001	15 960	7 811	3 416	-	-	4 733
2002	27 418	7 130	8 438	-	-	11 850
2003	19 827	11 905	3 131	-	-	4 791
2004	27 443	9 856	1 056	900	1 585	14 046
2005	16 816	4 394	1 059	700	-	10 663
2006	23 462	7 116	-	-	-	16 346
2007	23 623	4 929	6 642	-	-	12 053
2008	15 424	4 409	1 817	-	-	9 197
2009	16 174	5 031	-	-	-	11 143
2010	12 160	4 458	-	-	-	7 702
2011	15 188	2 869	6 101	-	-	6 218
2012	11 417	5 863	2 606	-	-	2 948
2013	17 828	4 413	117	-	-	13 298
2014	3 440	867	1 039	-	-	1 534
2015	10 635	427	232	-	-	9 976
2016	11 829	5 601	-	-	-	6 228
2017	11 514	2 790	474	-	-	8 250
2018	1 290	1 290	-	-	-	-

Källa/Source: LR Skogsbruksbyrån/The Government of Åland, Office of Forestry

Omsättning inom tillverkningsindustrin 2010-2018
Turnover in the manufacturing industry 2010-2018

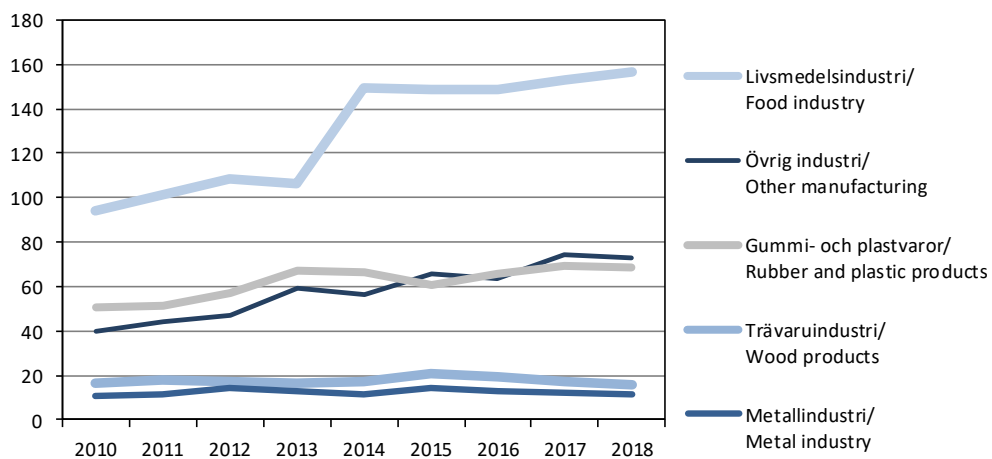

**Tillverkningsindustri, handel,
finans och försäkring**
*Manufacturing, trade,
finance and insurance*

Tillverkningsindustri, handel, finans och försäkring

Statistiken om tillverkningsindustri, handel, finans och försäkring omfattar förutom ekonomiska data också uppgifter om arbetsställen. Objekt för statistiken är bland annat omsättning, förädlingsvärde, investeringar, personal och krediter. Uppgifterna gäller i huvudsak hela Åland, men siffrorna om arbetsställen redovisas också efter region.

En utförligare beskrivning av statistiken inklusive definitioner av variabler finns på ÅSUBs webbplats www.asub.ax under Statistik, ämnesområdena Tillverkningsindustri respektive Handel samt Finans och försäkring.

Källorna anges under varje tabell. Tillförlitligheten för statistiken är god i och med att den baseras på registerdata och heltäckande uppgifter från branschernas aktörer. Jämförbarheten över tiden är god liksom med andra närliggande statistikområden såsom nationalräkenskaper och företag.

Förutom i Statistisk årsbok publicerar ÅSUB statistik om tillverkningsindustri, handel, finans och försäkring på webbplatsen i form av Excel- och databastabeller.

Ansvarig för finans och försäkring på ÅSUB är Kenth Häggblom, kenth.haggblom@asub.ax och för handel samt tillverkningsindustri Jonas Karlsson, jonas.karlsson@asub.ax.

Manufacturing, trade, finance and insurance

The statistics in this chapter include economic data and information on work places. More statistics in this field are available in English in Excel- and database tables at the website of Statistics Åland, www.asub.ax.

Contact person is Kenth Häggblom, kenth.haggblom@asub.ax, for finance and insurance and for trade as well as manufacturing Jonas Karlsson, jonas.karlsson@asub.ax.

5.1. Arbetsställen inom tillverkningsindustrin efter region, personalens storlek och näringsgren 2008-2017

Work places in the manufacturing industry by region, size of workforce and industry 2008-2017

Region	2008	2009	2010	2011	2012	2013	2014	2015	2016	2017
Personalens storleksklass/ <i>Workforce</i>										
Näringsgren/ <i>Industry</i>										
Totalt	162	167	162	164	165	173	185	195	193	191
Region										
Mariehamn	67	69	66	67	62	65	66	71	64	64
Landsbygden	79	82	81	82	88	91	102	107	111	111
Skärgården	16	16	15	15	15	17	17	17	18	16
Personalens storleksklass/ Workforce by size class										
0-4	133	139	132	128	134	144	148	153	161	159
5-9	6	8	10	14	12	11	14	15	14	10
10-19	8	9	7	6	6	5	6	6	3	8
20-49	10	8	10	10	9	10	10	10	9	8
50+	2	2	2	2	2	2	2	2	2	2
Okänd/ <i>Unknown</i>	3	1	1	4	2	1	5	9	4	4
Näringsgren/<i>Industry</i>										
Livsmedelsindustri/ <i>Food industry</i>	25	26	27	26	30	30	33	36	36	33
Trävaruindustri/ <i>Manufacture of wood products</i>	23	25	26	26	25	25	27	28	25	26
Grafisk produktion/ <i>Printing</i>	6	5	6	7	7	9	10	11	12	10
Kemisk industri inkl. plastindustri/ <i>Chemical industry</i>	8	9	7	7	6	6	7	7	7	7
Metallindustri/ <i>Metal industry</i>	49	53	50	48	49	49	48	48	49	50
Övrig industri/ <i>Other manufacturing</i>	51	49	46	50	48	54	60	65	64	65

Källa/Source: Statistikcentralen, Företagsregister, ÅSUB/Statistics Finland Register of Enterprises, ÅSUB

5.2. Tillverkningsindustrins omsättning efter bransch 2010-2018, MEUR

Turnover of manufacturing by industry 2010-2018, MEUR

Bransch/ <i>Industry</i>	2010	2011	2012	2013	2014	2015	2016	2017	2018 ¹⁾
Industrin totalt/<i>Manufacturing</i>	212	226	244	262	302	310	310	326	325
Livsmedelsframställning/ <i>Food industry</i>	94	101	109	106	150	148	149	153	157
Trävaruindustri/ <i>Manufacture of wood products</i>	17	18	17	16	17	21	20	17	16
Tillverkning av gummi- och plastvaror/ <i>Manufacture of rubber and plastic products</i>	50	52	57	67	67	61	66	70	68
Metallindustri/ <i>Metal industry</i>	11	11	15	13	12	14	13	12	11
Övrig industri/ <i>Other manufacturing</i>	40	44	47	59	57	66	64	74	73

Not/Note: Gäller företag med Åland som hemort/*Companies with Åland as residence.* ¹⁾Preliminära uppgifter/*Preliminary figures.*

Källa/Source: ÅSUB, Momsregistret/Statistics Åland, VAT-register

5.3. Tillverkningsindustrins förädlingsvärde efter bransch 2000-2016, MEUR

Value added of manufacturing by industry 2000-2016, MEUR

Bransch/ <i>Industry</i>	2000	2005	2009	2010	2011	2012	2013	2014	2015	2016
Industrin totalt/<i>Manufacturing</i>	48,4	48,0	57,8	59,1	60,2	52,5	57,0	61,3	62,0	57,7
Livsmedelsindustri/ <i>Food industry</i>	15,5	16,4	21,6	23,3	21,3	15,9	16,2	16,1	16,0	16,0
Trävaruindustri/ <i>Manufacture of wood products</i>	4,2	4,1	3,8	5,0	5,0	3,4	4,3	3,7	3,7	1,8
Grafisk produktion/ <i>Printing</i>	8,4	6,1	2,5	1,8	2,7	1,7	1,7	1,7	1,7	1,8
Kemisk industri inkl. plastind./ <i>Chemical industry</i>	8,2	8,8	13,9	13,1	15,0	14,1	16,1	18,3	22,4	20,5
Metallindustri/ <i>Metal industry</i>	7,3	9,1	11,4	11,0	10,8	11,2	13,1	15,7	11,4	11,3
Övrig industri/ <i>Other</i>	4,8	3,7	4,6	4,9	5,4	6,1	5,6	5,8	6,8	6,2

Källa/Source: ÅSUB, Nationalräkenskaper/Statistics Åland, National Accounts

5.4. Handelns arbetsställen efter region, personalens storlek och näringsgren 2005-2018

Work places in trade and services by region, workforce size and industry 2005-2018

Region	2005	2010	2011	2012	2013	2014	2015	2016	2017	2018
Personalens storlek/Workforce size										
Näringsgren/Industry										
Totalt	657	676	682	667	682	671	663	681	650	653
Region										
Mariehamn	346	343	343	327	324	325	312	323	308	308
Landsbygden	245	265	275	277	294	279	283	294	286	286
Skärgården	66	68	64	63	64	67	68	64	56	59
Personalens storleksklass/ Workforce by size class										
0-4	545	569	578	547	565	551	537	550	518	537
5-9	63	60	58	70	61	55	53	55	56	63
10-19	20	22	26	23	21	30	29	27	30	31
20-49	8	13	14	15	14	18	17	18	13	15
50+	2	2	1	2	3	1	1	1	1	1
Okänd/Unknown	19	10	5	10	18	16	26	30	32	6
Näringsgren/Industry										
Handel m. motorfordon/Car sales	77	71	68	65	67	72	67	70	71	73
Partihandel/Wholesale trade	115	120	124	118	119	113	112	119	114	110
Detaljhandel/Retail trade	274	286	291	285	298	294	288	289	259	259
Hotell och logi/Hotels	96	100	96	98	96	94	97	101	99	99
Restaurangverks./Restaurants	95	99	103	101	102	98	99	102	107	112

Källa/Source: Statistikcentralen, Företagsregister, ÅSUB/Statistics Finland Register of Enterprises, ÅSUB

5.5. Handelns omsättning efter bransch 2000-2018, MEUR

Turnover in trade and services by industry 2000-2018, MEUR

Bransch/Industry	2000	2005	2010	2012	2013	2014	2015	2016	2017	2018 ¹⁾
Totalt	392	492	582	667	635	643	603	621	605	576
Handel med motorfordon/ Car sales	55	61	29	30	30	33	32	36	35	33
Partihandel/Wholesale trade	156	227	291	296	291	253	234	257	291	279
Detaljhandel/Retail trade	149	168	218	291	262	309	285	273	225	211
Hotell och restaurang/ Hotels and restaurants	32	35	43	50	52	48	52	54	54	54

Not/Note: Gäller företag med Åland som hemort/Companies with Åland as residence. ¹⁾Preliminära uppgifter/Preliminary figures.

Källa/Source: ÅSUB, Momsregistret/Statistics Åland, VAT-register

Figur 5.1. Handelns förädlingsvärde efter bransch 2000-2016, MEUR

Value added in trade and services by industry 2000-2016, MEUR

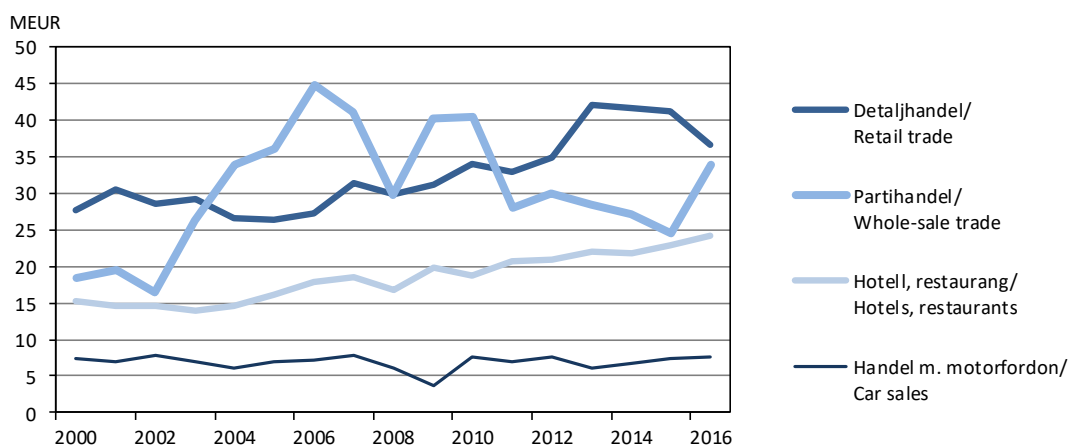

Källa/Source: ÅSUB, Nationalräkenskaper/Statistics Åland, National Accounts

5.6. Utrikeshandel efter varuslag 2017-2018, 1 000 EUR

Imports and exports by commodity group 2017-2018, 1 000 EUR

Varuslag/Commodity group	Import/Imports		Export/Exports	
	2017	2018	2017	2018
Totalt	235 788	200 626	107 983	100 689
Levande djur, animaliska prod./Live animals, prod. of animal origin	60 342	50 707	7 911	5 300
Vegetabiliska produkter/Vegetable products	10 508	7 664	815	505
Beredda livsmedel, drycker, sprit, tobak/ Food products, beverages, liquors, tobacco	33 995	31 813	12 180	8 045
Mineraliska produkter/Mineral products	7 626	5 104	116	62
Produkter av kemiska industrier etc./Products fr. chemical industry	6 019	5 829	12 146	11 581
Plast- o. gummivaror/Articles of plastics and rubber	13 931	14 131	32 603	25 145
Lädervaror/Articles of leather	802	308	11	54
Trä, varor av trä, kork/Wood, articles of wood, cork	2 973	3 159	7 170	1 446
Massa av ved, papper, pappersvaror/Pulp, paper	4 809	4 303	107	118
Textilvaror/Textile articles	4 593	4 575	112	103
Skor, käppar, piskor, hattar/Shoes, canes, whips, hats	515	431	1	0
Varor av sten, gips, cement etc./Articles of stone, plaster, cement etc.	2 945	3 126	102	29
Smycken, ädelsten/Jewellery, precious stones	164	806	31	42
Oädla metaller, varor av dessa/Base metals	6 472	7 129	5 128	2 010
Maskiner, apparater, redskap/Machinery, equipment, appliances	50 601	31 362	2 682	1 889
Fordon, fartyg, transportutrustn. etc./Vehicles, ships, transp. equipm.	17 798	18 787	2 115	15 985
Optiska instrument etc./Optical appliances	2 128	2 594	5 977	6 523
Vapen och ammunition/Arms and ammunition	16	12	18	3
Diverse varor/Miscellaneous articles	9 483	8 686	1 301	1 028
Konstverk, antikviteter/Works of art, antiques	52	100	27	285
Okänt (Leverans till fartyg)/Unknown (delivery to vessels)	15	0	17 431	20 538

Not/Note: Tabellen gäller handel med varor, inte tjänster. Gäller ej handeln med Finland/Trade with goods, not services. Trade with Finland excluded.

Källa/Source: ÅSUB, Handel/Statistics Åland, Trade

5.7. Utrikeshandel efter näringsgren 2017-2018, 1 000 EUR

Imports and exports by industry 2017-2018, 1 000 EUR

Näringsgren/Industry	Import/Imports		Export/Exports		Handelsnetto/ Trade balance	
	2017	2018	2017	2018	2017	2018
Totalt	235 788	200 626	107 983	100 689	-127 804	-99 937
A Jordbruk, skogsbruk och fiske/ Agriculture, forestry and fishing	6 191	5 704
B-C Tillverkning, utvinning av mineral/ Manufacturing, mining and quarrying	73 105	64 405
D-E El, gas, värme, vatten, avlopp och avfall/ Energy, water, sewerage and waste	247
F Byggverksamhet/Construction	9 391	11 518	1 242	..	-8 149	..
G Handel, rep. av motorfordon o. motorcyklar/ Wholesale and retail trade, repair of motor vehicles	118 710	95 455	19 369	..	-99 341	..
H Transport, magasinering/Transportation, storage	..	1 901
I Hotell, restaurang/Accommodation, food services	..	291
J Informations- och kommunikationsverksamhet/ Information and communication	1 899	1 287	451	38	-1 448	-1 249
K Finans, försäkring/Financing, insurance	313
L Fastighetsverksamhet/Real estate activities
M-S Övriga tjänster/Other services	5 435	6 489	..	1 283	..	-5 206
Övriga aktörer/Other	5 755	13 538	94	419	-5 661	-13 119

Not/Note: Tabellen gäller handel med varor, inte tjänster. Gäller ej handeln med Finland/Trade with goods, not services. Trade with Finland excluded.

Källa/Source: ÅSUB, Handel/Statistics Åland, Trade

5.8. Total import och export av varor 2014-2018, 1 000 EUR
Total imports and exports of goods 2014-2018, 1 000 EUR

	2014	2015	2016	2017	2018
Import totalt/Imports, total	565 579	516 971	514 852	510 672	..
Import, utrikes/Imports, international	247 113	245 630	243 041	235 788	200 626
Import från Finland/Imports from Finland	318 466	271 341	271 811	274 884	..
Export totalt/Exports, total	276 365	284 368	282 908	304 049	..
Export, utrikes/Exports, international	109 550	117 059	95 838	107 983	100 689
Export till Finland/Exports to Finland	166 815	167 309	187 070	196 065	..
Handelsnetto totalt/Trade balance, total	-289 214	-232 603	-231 943	-206 623	..
Handelsnetto, utrikes/Trade balance, international	-128 570	-128 570	-147 203	-127 804	-99 937
Handelsnetto, Finland/Trade balance, Finland	-104 033	-104 033	-84 740	-78 819	..

Källa/Source: ÅSUB, Handel/Statistics Åland, Trade

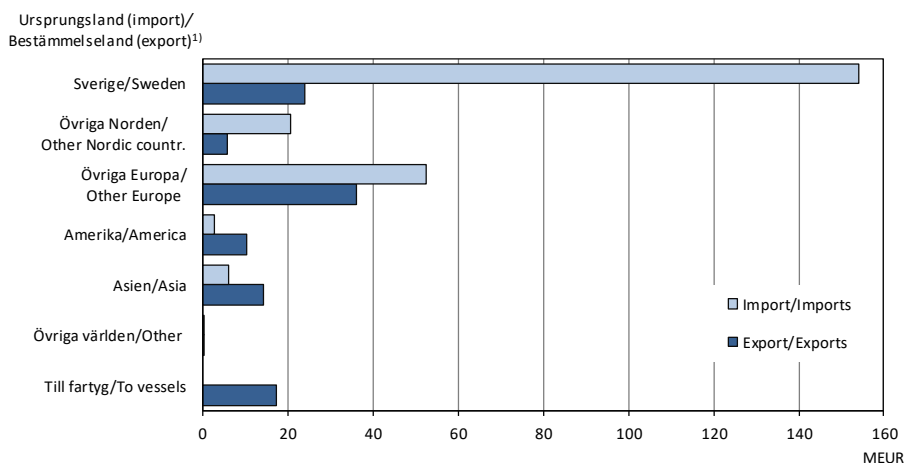
Figur 5.2. Utrikeshandelns varuvärde efter importens ursprungsland och exportens bestämmelseland 2018, MEUR
Value of goods in foreign trade by country of origin of imports and country of destination of exports 2018, MEUR

¹⁾ Ursprungsland (import)/Bestämmelseland (export) = Country of origin (imports)/Country of destination (exports)

Not/Note: Diagrammet gäller ej handeln med Finland/Trade with Finland excluded.

Källa/Source: ÅSUB, Handel/Statistics Åland, Trade

5.9. Bankväsendet 2016-2018, nyckeltal, 1 000 EUR

Financial system 2016-2018, key figures, 1 000 EUR

	2016	2017	2018
Räntenetto/Net interest margin	57 688	58 945	59 538
Nettointäkter från avgifter och provisioner/Net fee and commission income	39 901	42 486	53 419
Nettointäkter från handel och investeringar/Net trading and investment income	5 060	2 919	4 599
Övriga intäkter/Other income	2 254	3 730	17 283
Totala inkomster/Total income	104 903	108 082	134 839
Totala kostnader/ <i>Total expenses</i>	82 500	84 548	102 682
Nedskrivningar av lån och fordringar/ <i>Impairments on loans and receivables</i>	1 059	-2 097	-840
Rörelsevinst/-förlust/Operating profit/-loss	21 344	25 631	32 950
Kontanta medel o. kassabehållning hos centralbanker/ <i>Cash and cash balances at central banks</i>	596 616	640 589	592 837
Lån och förskott till kreditinstitut/ <i>Loans and advances to credit institutions</i>	125 283	3 032	18 468
Lån och förskott till allmänheten och offentliga samfund/ <i>Loans and advances to the public and public sector entities</i>	4 156 014	4 342 389	4 427 475
Värdepapper/ <i>Debt securities</i>	506 495	636 309	817 576
Derivat/ <i>Derivatives</i>	25 167	21 574	15 966
Övriga tillgångar/ <i>Other assets</i>	123 170	131 426	142 904
Summa tillgångar/Total assets	5 532 745	5 775 319	6 015 226
Inlåning från kreditinstitut/ <i>Deposits from credit institutions</i>	163 639	171 856	197 660
Inlåning från allmänheten och offentliga samfund/ <i>Deposits from the public and public sector entities</i>	3 296 237	3 425 894	3 615 420
Emitterade skuldebrev/ <i>Debt securities issued</i>	1 495 817	1 637 252	1 639 687
Övriga skulder/ <i>Other liabilities</i>	349 245	328 728	275 539
Derivat/ <i>Derivatives</i>	34 297	22 829	8 694
Eget kapital/ <i>Total equity</i>	193 510	188 761	278 227
Exponering utanför balansräkningen/ <i>Off balance sheet exposures</i>	398 111	480 862	534 136
Kapitalbas/Own funds	234 931	252 005	286 354

Not/Note: Gäller Andelsbanken för Åland och Ålandsbanken/*The figures apply to Andelsbanken för Åland and Ålandsbanken.*

Källa/Source: Finansinspektionen/*Financial Supervisory Authority*

Figur 5.3. Bankväsendet 2016-2018, inkomster, MEUR

Financial system 2016-2018, income, MEUR

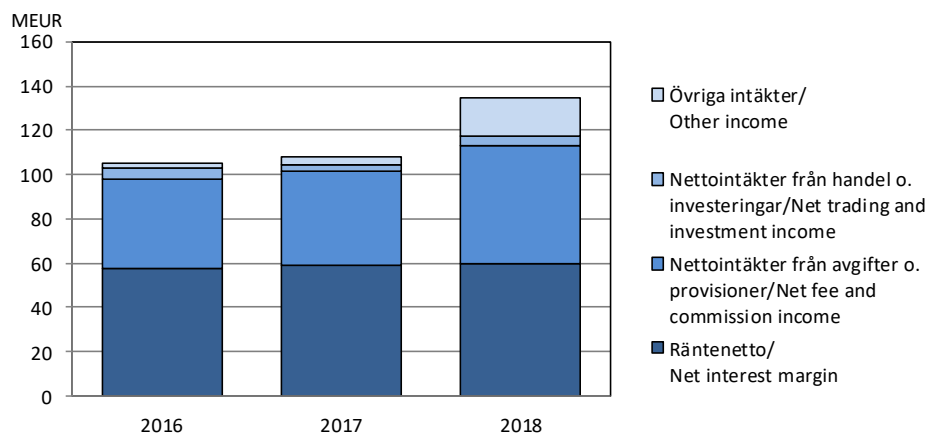

Not/Note: Gäller Andelsbanken för Åland och Ålandsbanken/*The figures are from Andelsbanken för Åland and Ålandsbanken.*

Källa/Source: Finansinspektionen/*Financial Supervisory Authority*

5.10. Arbetspensionsförsäkringsbolags nyckeltal 2015-2018, 1 000 EUR
Key figures of employee pension insurance companies 2015-2018, 1 000 EUR

	2015	2016	2017	2018
Premieinkomst/Premiums written	43 524	43 444	46 166	48 245
Utbetalda pensioner och övriga ersättningar/Pensions and other claims paid	41 151	42 616	43 892	46 864
Nettointäkter av placeringsverksamheten/Net investment income	13 163	11 850	24 702	-3 422
Nettointäkter av placeringsverksamheten på sysselsatt kapital, procent/ Return on capital employed, per cent	4,7	4,6	8,2	-1,1
Omsättning/Turnover	62 452	50 508	69 582	52 572
Driftskostnader totalt/Total operating expenses	2 322	2 491	2 512	2 588
Driftskostnader totalt, procent av omsättningen/ Total operating expenses, per cent of turnover	3,7	4,9	3,6	4,9
Ansvarsskuld/Technical provisions	262 559	268 639	292 575	296 454
Solvenskapital/Solvency capital	87 327	89 629	100 356	89 710
Pensionstillgångar/Pension assets	294 691	307 129	333 524	329 795
Antal pensionstagare/Number of pension recipients	4 264	4 391	4 508	4 690
Totalresultat/Total profit	2 739	2 412	12 822	-9 006

Källa/Source: Finansinspektionen/Financial Supervisory Authority

5.11. Skade- och livförsäkringsbolags nyckeltal 2013-2018, 1 000 EUR
Key figures of non-life and life insurance companies 2013-2018, 1 000 EUR

	2013	2014	2015	2016	2017	2018
Premieintäkter/Premiums earned	48 681	49 454	54 516	54 524	61 226	73 949
Premieinkomst/Premium income	73 928	77 077	84 497	79 609	80 905	96 163
Ersättningskostnader/Claims incurred	-36 552	-41 708	-49 830	-43 992	-47 511	-64 581
Driftskostnader/Operating expenses	-9 182	-9 825	-11 936	-14 180	-16 395	-19 706
Försäkringstekniskt resultat/bidrag/Balance on technical account	-5 894	-1 875	4 179	8 029	13 574	25 317
Intäkter av placeringsverksamheten/Investment income	26 658	31 578	58 724	40 869	45 899	32 175
Kostnader för placeringsverksamheten/Investment charges	-14 979	-13 564	-17 930	-18 551	-16 172	-24 673
Räkenskapsperiodens vinst (förlust)/Profit/loss for the accounting period	1 930	5 745	27 758	20 309	22 374	23 607

Not/Note: I premieinkomst är återförsäkrarens andel exkluderad. Endast bolagens egna andel av premieintäkter och ersättningskostnader ingår/ The share of reinsurers is not included in premium income. Only the share of the companies is included in premiums earned and claims incurred.

Källa/Source: Finansinspektionen/Financial Supervisory Authority

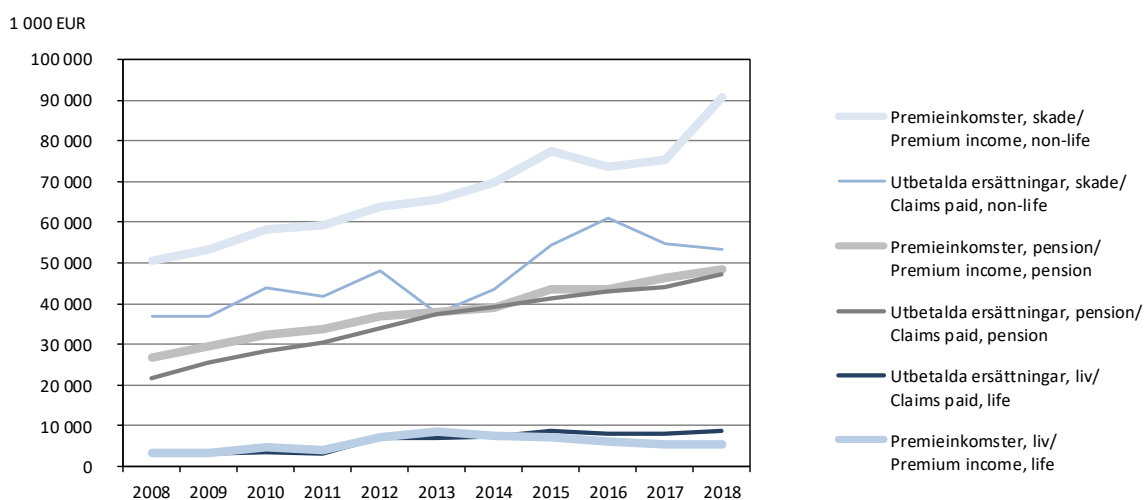
Figur 5.4. Försäkringsbolags premieinkomster och utbetalda ersättningar 2008-2018, 1 000 EUR
Premium income and claims paid of insurance companies 2008-2018, 1 000 EUR

Källa/Source: Finansinspektionen/Financial Supervisory Authority

5.12. Bostadshushållens skulder 2005-2018, MEUR

Debts of household dwelling units 2005-2018, MEUR

	2005	2010	2014	2015	2016	2017	2018
Skulder sammanlagt, MEUR/Debts total, MEUR	546	750	857	903	949	992	1 006
Bostadsskulder/Housing loans	364	536	624	655	677	696	708
Övriga skulder/Other debts	102	150	166	195	220	243	243
Studieskulder/Study loans	14	12	13	-	-	-	-
Skulder för inkomstens förvärvande/ Loans for the purpose of acquiring income	65	52	54	53	52	52	56
Räntor på skulder sammanlagt/Interest total	18	16	15	14	13	13	13
Bostadsskulder/Housing loans	12	11	9	9	8	7	7
Övriga skulder/Other debts	4	4	4	4	4	4	5
Studieskulder/Study loans	0	0	0	-	-	-	-
Skulder för inkomstens förvärvande/ Loans for the purpose of acquiring income	3	2	1	1	1	1	1
Antal bostadshushåll med skulder sammanlagt/ Household dwelling units with debts	7 156	7 878	8 041	8 150	8 235	8 331	8 326
Bostadsskulder/Housing loans	4 285	4 911	5 377	5 447	5 513	5 555	5 611
Övriga skulder/Other debts	4 494	5 402	4 730	5 703	5 718	5 917	5 850
Studieskulder/Study loans	1 733	1 667	1 817	-	-	-	-
Skulder för inkomstens förvärvande/ Loans for the purpose of acquiring income	1 140	824	691	644	627	596	573
Antal bostadshushåll/Household dwelling units	12 046	12 894	13 455	13 568	13 699	13 863	14 008

Not/Note: Från och med år 2015 ingår studieskulderna i övriga skulder. Uppgifterna är inte jämförbara med tidigare publicerade siffror/As of 2015, study loans are included in other debts. The figures are not comparable with previously published figures.

Källa/Source: Statistikcentralen, Inkomst och konsumtion/Statistics Finland, Income and consumption

Figur 5.5. Bostadshushållens skulder 2002-2018, MEUR

Debts of household dwelling units 2002-2018, MEUR

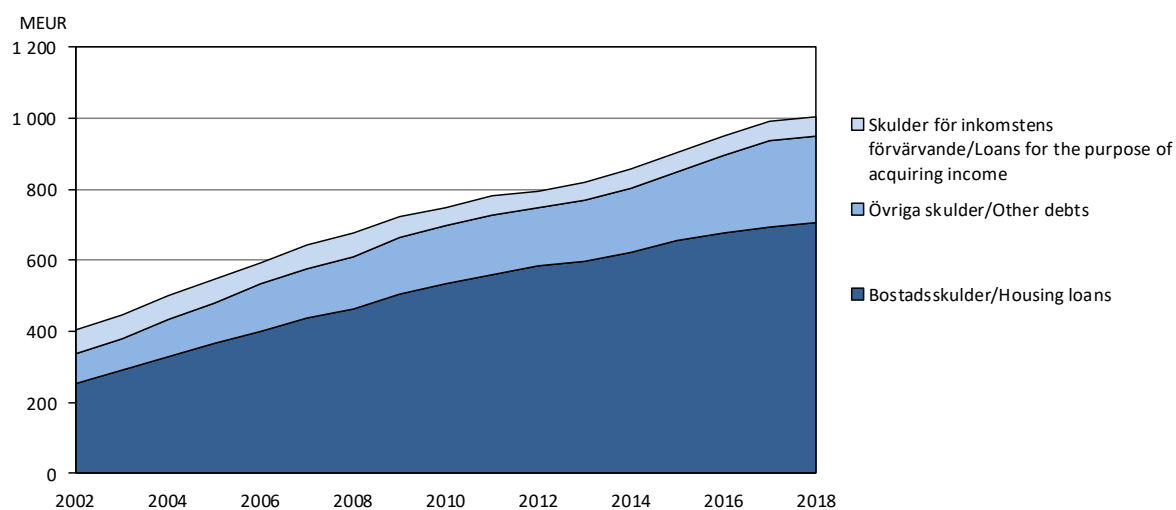

Not/Note: Studieskulderna ingår i Övriga skulder/Study loans are included in Other debts.

Källa/Source: Statistikcentralen, Finansiering och försäkring/Statistics Finland, Financing and insurance

5.13. Ålands landskapsregerings lånefordringar 2014-2018, 1 000 EUR

Outstanding credits of the Government of Åland 2014-2018, 1 000 EUR

Lånets art/Type of loan	2014	2015	2016	2017	2018
Summa	62 256	62 326	59 870	56 482	54 028
Bostadslån/Housing loans	59 755	57 132	54 929	51 757	49 766
Lån till kommunerna för inrättande av arbetsplatsområden/ Loans to municipalities for establishment of work place areas	192	192	192	192	120
Lån ur regionallånemedel/Loans from regional loan fund	1 153	961	769	577	384
Investeringslån/Investment loans	34	29	29	29	29
Sysselsättningspolitiska konjunkturlån/ Loans for employment enhancing measures	17	17	17	17	17
Produktutvecklingslån/Product development loans	674	622	589	577	547
Lån för torrlägningsarbeten/Loans for drainage work	8	4	3	2	2
Gårdsbrukslån/Agricultural loans	28	16	-	-	-
Husbockslån/House longhorn beetle loans	34	25	17	9	2
Skogsförbättringslån/Forest improvement loans	11	8	6	4	2
Amorteringslån för golfbana/Amortization loan for golf course	51	-	-	-	-
Kapitallån/Capital loan	300	300	300	300	300
Offentligt kapitallån/Public capital loan	-	3 019	3 019	3 019	2 859
Lån ur penningautomatmedel/Loans from public gaming company fund	2 604	4 789	4 500	4 815	5 049

Källa/Source: LR Bokslut/The Government of Åland, Final Accounts

Figur 5.6. Landskapets lånefordringar 2014-2018, MEUR

Outstanding credits of the Government of Åland 2014-2018, MEUR

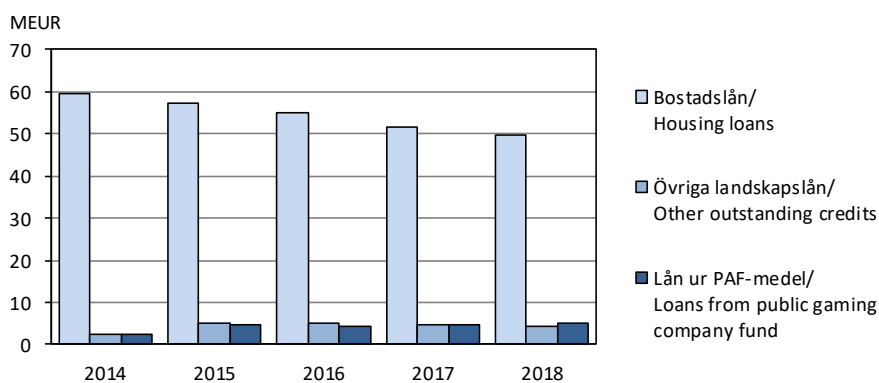

Källa/Source: LR Bokslut/The Government of Åland, Final Accounts

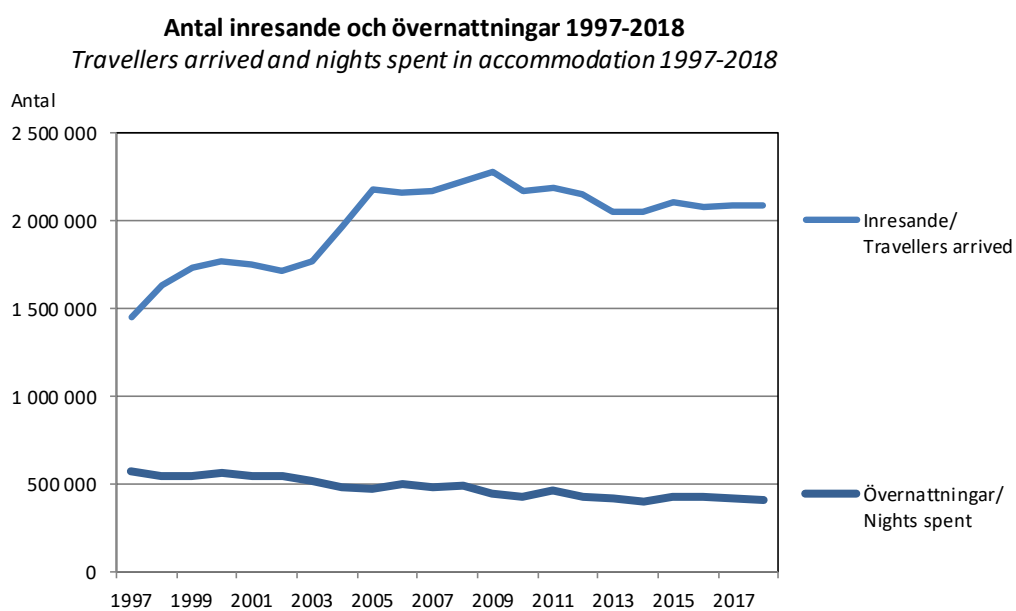

Sjöfart och turism

Kapitlet om sjöfart och turism omfattar uppgifter om den åländska handelsflottan, hamnar och farleder, inresande, övernattningar samt företag inom turistbranschen. Objekt för statistiken är antal fartyg och deras kapacitet, antal anställda, antal inresande och övernattande samt antal företag. Uppgifterna gäller hela Åland.

En utförligare beskrivning av statistikområdena inklusive definitioner av variabler finns på ÅSUBs webbplats www.asub.ax under Statistik, ämnesområdena Sjöfart respektive Turism.

Källorna anges under varje tabell. Tillförlitligheten är hög i och med att sjöfartsstatistiken baseras på uppgifter från Sjöfartsverkets fartygsregister samt från rederierna och turiststatistiken på totaluppgifter från aktörerna i branschen. En begränsning är att inkvarteringsstatistiken inte omfattar anläggningar med mindre än fem rum eller stugor. Jämförbarheten över tiden är god.

ÅSUB publicerar en detaljerad turiststatistik, bland annat en större årlig statistikrapport och månatliga statistikmeddelanden. Publikationerna kan beställas från ÅSUB och finns även tillgängliga på ÅSUBs webbplats. Ett årligt meddelande om sjöfartsstatistik publiceras också liksom sjöfarts- och turiststatistik i form av Excel- och databastabeller.

Ansvarig för sjöfartsstatistiken på ÅSUB är Jakob Sällström, jakob.sallstrom@asub.ax, och för turiststatistiken Christina Lindström, info@asub.ax.

Shipping and tourism

The chapter on shipping and tourism includes data on the merchant fleet of Åland, ports and waterways, arrived guests and nights spent as well as accommodation establishments.

More statistics on these subject areas are available in English in Excel- and database tables at the website of Statistics Åland, www.asub.ax.

Contact persons are Jakob Sällström, jakob.sallstrom@asub.ax (shipping), and Christina Lindström, info@asub.ax (tourism).

6.1. Den åländskägda handelsflottan efter bruttoton och flagg 2000-2018

The Åland owned shipping fleet by gross tons and country of registration 2000-2018

År/ Year	Fartyg, totalt/ Vessels, total		Åländsk eller finländsk flagg/ Åland or Finnish flag		Utländsk flagg/ Foreign flag	
	Antal	BT/GT	Antal	BT/GT	Antal	BT/GT
2000	44	833 560	36	430 225	8	403 335
2001	45	819 207	37	432 898	8	386 309
2002	46	887 171	37	432 898	9	454 273
2003	45	879 489	34	373 621	11	505 868
2004	49	893 047	38	387 179	11	505 868
2005	55	891 881	43	429 989	12	461 892
2006	56	946 884	40	402 583	16	544 301
2007	55	948 718	37	399 738	18	548 980
2008	55	979 376	37	389 132	18	590 244
2009	55	986 831	36	350 156	19	636 675
2010	54	983 158	35 ¹⁾	346 483 ¹⁾	19	636 675
2011	54	983 158	35 ¹⁾	346 483 ¹⁾	19	636 675
2012	53	977 961	34	341 286	19	636 675
2013	50	946 535	32	361 927	18	584 608
2014	46	964 116	31	358 148	15	605 968
2015	43	997 610	28	339 170	15	658 440 ¹⁾
2016	44	1 112 316	27	338 536	17 ¹⁾	773 780 ¹⁾
2017	43	1 001 784	28	340 234	15	661 550
2018	43	1 097 969	28	330 087	15	767 882

Not/Note: Fartyg större än 300 BT majoritetsägda av åländska rederier. Tabellen inkluderar landskapsägda färjor/ Vessels larger than 300 GT, majority owned by Åland companies including ferries owned by the Government of Åland. ¹⁾Reviderade uppgifter/Revised figures.

Källa/Source: ÅSUB, Sjöfart och turism/ÅSUB, Shipping and tourism

Figur 6.1. Den åländskägda handelsflottan efter bruttoton (BT) och flagg 2000-2018

The Åland owned shipping fleet by gross tons (GT) and country of registration 2000-2018

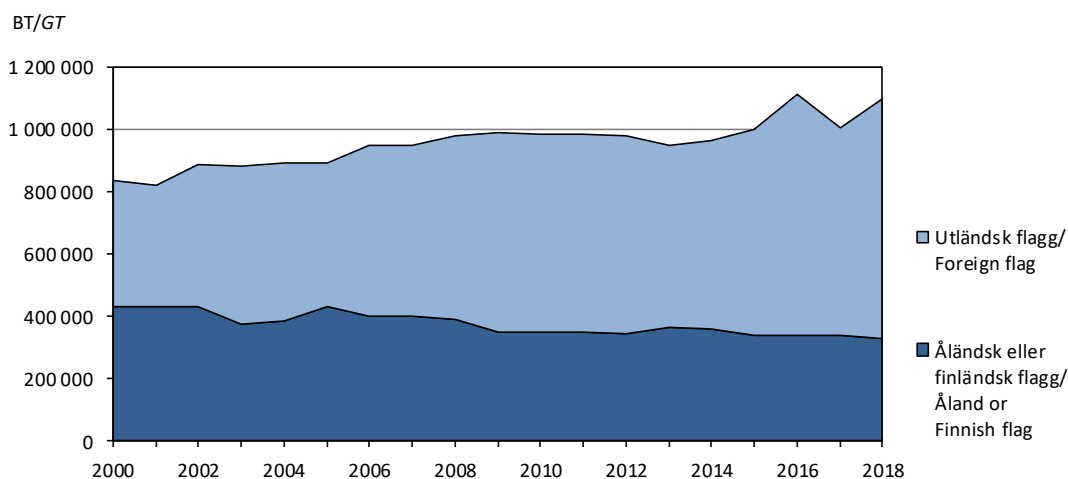

Not/Note: Fartyg större än 300 BT majoritetsägda av åländska rederier. Tabellen inkluderar landskapsägda färjor/ Vessels larger than 300 GT, majority owned by Åland companies including ferries owned by the Government of Åland.

Källa/Source: ÅSUB, Sjöfart och turism/ÅSUB, Shipping and tourism

6.2. De åländskägda fartygen efter antal, bruttoton (BT), dödviktston (DWT) och fartygskategori 2018

The Åland owned vessels by number, gross tons (GT), deadweight tons (DWT) and type of vessel 2018

Fartygskategori/Type of vessel	Antal	BT/GT	DWT
Totalt	43	1 097 969	1 252 710
Passagerarfartyg/Passenger vessels	10	348 143	24 136
Roro-fartyg/Roro-vessels	10	99 520	70 557
Tankfartyg/Tankers	11	638 284	1 155 727
Skärgårdsfärjor/Archipelago ferries	8	10 226	1 985
Övriga fartyg/Other vessels	4	1 796	305

Not/Note: Fartyg större än 300 BT majoritetsägda av åländska rederier. Tabellen inkluderar landskapsägda färjor/Vessels larger than 300 GT, majority owned by Åland companies including ferries owned by the Government of Åland.

Källa/Source: ÅSUB, Sjöfart och turism/ÅSUB, Shipping and tourism

Figur 6.2. Den åländskägda handelsflottan efter bruttoton (BT) och fartygskategori 2013-2018

The Åland owned shipping fleet by gross tons (GT) and type of vessel 2013-2018

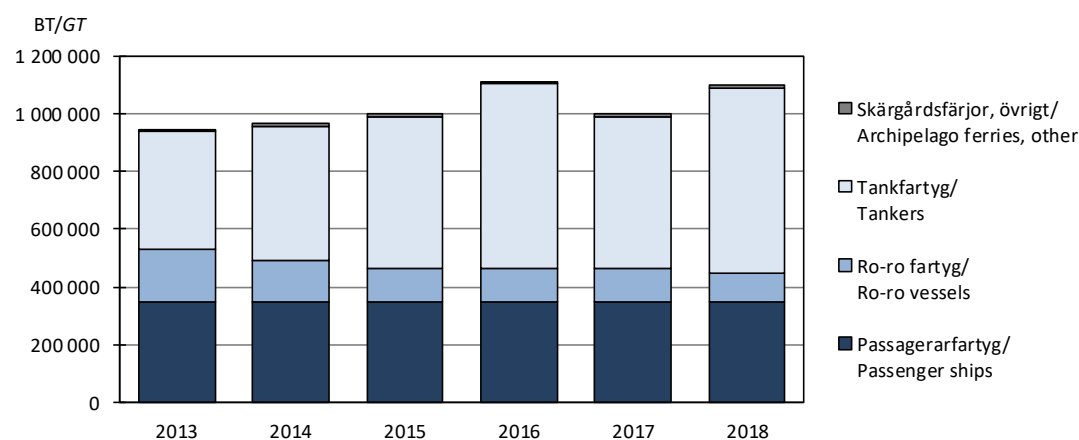

Not/Note: Fartyg större än 300 BT majoritetsägda av åländska rederier. Tabellen inkluderar landskapsägda färjor/Vessels larger than 300 GT, majority owned by Åland companies including ferries owned by the Government of Åland.

Källa/Source: ÅSUB, Sjöfart och turism/ÅSUB, Shipping and tourism

6.3. Den åländskregistrerade handelsflottan 2006-2018. Tonnage under åländsk och finländsk flagg

The merchant fleet registered in Åland 2006-2018. Fleet under the flags of Åland and Finland

År/Year	Antal	BT/GT
2006	42	520 871
2007	46	559 743
2008	48	550 295
2009	45	506 964
2010	45	506 977
2011	45	506 977
2012	43	441 868
2013	43	512 275
2014	46	713 070
2015	41	681 602
2016	41	682 575
2017	40	635 579
2018	43	674 548

Not/Note: Tabellen omfattar fartyg större än 300 BT, inklusive landskapsfärjor, som är registrerade på Åland/ *The table includes vessels larger than 300 GT, including archipelago ferries registered in Åland.*

Källa/Source: Trafiksäkerhetsverket, ÅSUB, Sjöfart och turism/*Finnish Transport Safety Agency, ÅSUB, Shipping and tourism*

6.4. Åldersfördelningen av det åländskregistrerade tonnaget 2018, antal fartyg

The fleet registered in Åland by age 2018, number of ships

Ålder/Age	Totalt	Passagerarfartyg/ Passenger vessels	Lastfartyg/ Cargo vessels	Skärgårdsfärjor/ Archipelago ferries	Övriga fartyg/ Other vessels
Totalt	43	14	18	7	4
0-9 år/years	2	1	-	1	-
10-19 år/years	10	7	3	-	-
20-29 år/years	16	2	11	2	1
30+ år/years	15	4	4	4	3

Not/Note: Tabellen omfattar fartyg större än 300 BT som är registrerade på Åland, inklusive landskapsfärjor/ *The table includes vessels larger than 300 GT registered in Åland, including archipelago ferries.*

Källa/Source: Trafiksäkerhetsverket, ÅSUB, Sjöfart och turism/*Finnish Transport Safety Agency, ÅSUB, Shipping and tourism*

6.5. Ankommande fartyg efter hamn, antal och nettodräktighet 2015-2018

Vessels arriving by destination, number and net tonnage 2015-2018

Hamn/ Destination	2015		2016		2017		2018	
	Antal	Netto- dräktighet/ Net tonnage 1 000 ton	Antal	Netto- dräktighet/ Net tonnage 1 000 ton	Antal	Netto- dräktighet/ Net tonnage 1 000 ton	Antal	Netto- dräktighet/ Net tonnage 1 000 ton
Summa	8 768	181 722	9 230	187 742	9 107	188 692	9 019	186 245
Mariehamn	5 036	124 217	5 062	125 107	5 113	127 613	5 010	123 958
Eckerö	920	3 411	958	3 552	908	3 367	958	3 552
Långnäs	2 812	54 093	3 210	59 083	3 086	57 712	3 051	58 735

Källa/Source : Mariehamns hamn, Eckerölinjen, Långnäs hamn/The Port of Mariehamn, Eckerölinjen, The Port of Långnäs

6.6. Farleder 31.12.2005, 2015 och 2018, km

Waterways 31.12.2005, 2015 and 2018, km

År/Year	Totalt	Djupgående/Draught, m		
		-3,9	4,0-7,9	8,0+
2005	1 319	501	616	202
2015	1 317	495	634	188
2018	1 327	487	652	188

Källa/Source : Trafikledsverket/Finnish Transport Infrastructure Agency

Figur 6.3. Till Åland anlända resenärer 1960-2018

Travellers arrived 1960-2018

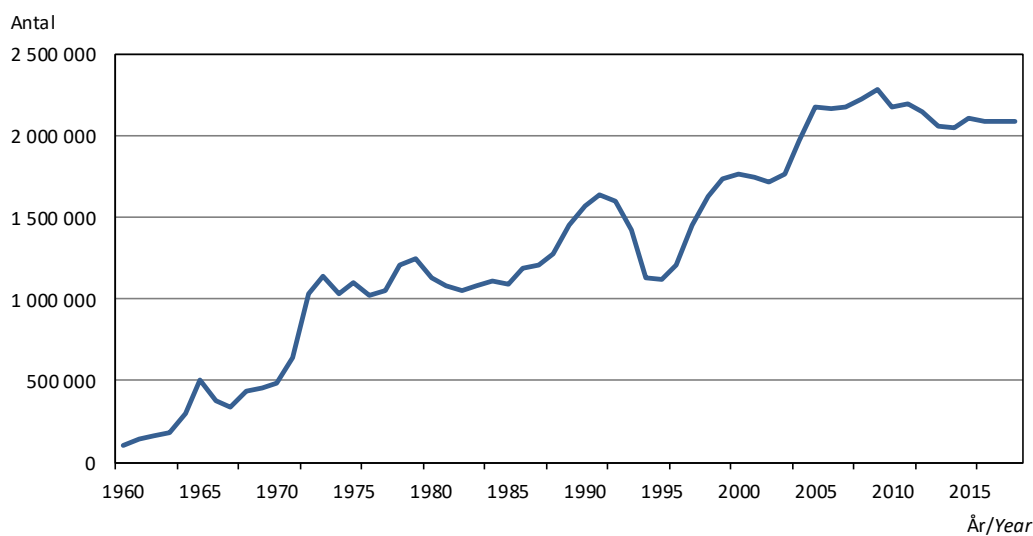

Källa/Source: ÅSUB, Turism/Statistics Åland, Tourism

6.7. Till Åland anlända resenärer efter transportmedel och land 2016-2018

Travellers arrived by type of transport and country 2016-2018

Land/Country Transportmedel/Type of transport	2016	2017	2018	Förändring i %/Change in %	
				2016-2017	2017-2018
Totalt	2 084 272	2 086 854	2 088 510	0,1	0,1
Från Sverige/From Sweden	1 716 126	1 715 760	1 715 350	0,0	0,0
Kryssningsresenärer/On cruise liners	783 408	773 906	768 692	-1,2	-0,7
Övriga/Other travellers	932 718	941 854	946 658	1,0	0,5
Från Finland/From Finland	353 045	359 442	360 503	1,8	0,3
Landskapets färjor/Archipelago ferries	43 890	42 685	40 334	-2,7	-5,5
Övriga/Others	309 155	316 757	320 169	2,5	1,1
Från övriga länder/Other countries	15 101	11 652	12 657	-22,8	8,6

Källa/Source: ÅSUB, Turism/Statistics Åland, Tourism

6.8. Till Åland anlända fordon efter fordonstyp och land 2005-2018

Arrived vehicles by type of vehicle and country 2005-2018

Land/Country Fordon/Vehicle	2005	2010	2012	2013	2014	2015	2016	2017	2018
Totalt	214 562	222 571	208 921	203 161	257 994	214 087	218 853	221 543	224 299
Bilar/Cars	184 090	193 049	179 313	174 666	230 006	186 654	190 749	194 840	195 785
Lastbilar, långtradare/Lorries, trucks	4 376	5 398	5 498	5 960	5 394	5 353	5 104	4 028	3 244
Bussar/Buses	2 486	2 960	3 524	3 588	4 038	4 135	4 234	4 787	4 746
Från Sverige/From Sweden	156 770	162 304	149 360	143 932	199 943	154 796	159 562	160 614	153 747
Bilar/Cars	151 809	155 729	142 111	137 073	192 864	147 341	152 114	153 671	147 799
Lastbilar, långtradare/Lorries, trucks	2 940	4 050	4 154	3 647	3 615	3 653	3 511	2 558	1 866
Bussar/Buses	2 021	2 525	3 095	3 212	3 464	3 802	3 937	4 385	4 082
Från Finland/From Finland¹⁾	57 005	58 059	57 063	56 870	55 681	56 993	56 788	58 377	68 025
Bilar/Cars	31 558	35 221	34 908	35 504	35 080	37 184	36 315	38 803	45 728
Lastbilar, långtradare/Lorries, trucks	1 377	1 253	1 161	2 065	1 576	1 548	1 428	1 322	1 207
Bussar/Buses	460	421	408	354	469	316	279	364	566
Från övriga länder/Other countries	787	2 208	2 498	2 359	2 370	2 298	2 503	2 552	2 527
Bilar/Cars	723	2 099	2 294	2 089	2 062	2 129	2 320	2 366	2 258
Lastbilar, långtradare/Lorries, trucks	59	95	183	248	203	152	165	148	171
Bussar/Buses	5	14	21	22	105	17	18	38	98

¹⁾Anlända fordon med skärgårdsfärjorna från Finland ingår endast i totalsumman. Uppgifter för linjen Nådendal-Långnäs saknas/Vehicles arrived on the archipelago ferries from Finland are included only in the total figures. Data for the route Nådendal-Långnäs are not included.

Källa/Source: Respektive rederi/Each shipowner respectively

6.9. Anlända gäster och övernattningsnätter i inkvarteringsanläggningar efter hemland 2018
Guests arrived and nights spent in accommodation by home country 2018

Hemland/ Home country		Anlända/ Arrived	Övernattningar/Nights		Övernattn. per gäst/ Nights per guest
			Antal	Procent	
Totalt		207 644	410 135	100,0	2,0
Norden tot.	Nordic countries	186 916	360 494	87,9	1,9
Åland	Åland	2 218	3 172	0,8	1,4
Finland	Finland	93 200	171 870	41,9	1,8
Sverige	Sweden	87 946	178 089	43,4	2,0
Norge	Norway	1 947	4 170	1,0	2,1
Danmark	Denmark	1 480	2 912	0,7	2,0
Färöarna	Faroe Islands	13	43	0,0	3,3
Grönland	Greenland	1	1	0,0	1,0
Island	Iceland	111	237	0,1	2,1
Utom Norden	Other countries	20 728	49 641	12,1	2,4
Tyskland	Germany	6 402	15 349	3,7	2,4
Estland	Estonia	3 338	6 334	1,5	1,9
Ryssland	Russia	2 443	4 621	1,1	1,9
Lettland	Latvia	1 028	4 444	1,1	4,3
Schweiz	Switzerland	976	2 449	0,6	2,5
Litauen	Lithuania	565	2 425	0,6	4,3
Storbritannien	Great Britain	971	2 090	0,5	2,2
Tjeckien	Czech Republic	325	1 879	0,5	5,8
Nederländerna	Netherlands	830	1 743	0,4	2,1
Polen	Poland	422	1 676	0,4	4,0
Frankrike	France	702	1 271	0,3	1,8
Österrike	Austria	236	655	0,2	2,8
Italien	Italy	343	605	0,1	1,8
Belgien	Belgium	188	439	0,1	2,3
Spanien	Spain	212	377	0,1	1,8
Övriga Europa	Other Europe	343	742	0,2	2,2
USA, Kanada	USA, Canada	666	1 368	0,3	2,1
Övriga världen	Other	540	1 022	0,2	1,9
Okänt	Unkonwn	198	152	0,0	0,8

Not/Note: Gästhem, pensionat och stugbyar om minst 5 rum respektive stugor/Hotels, guest houses and holiday villages with more than 4 rooms or cottages.

Källa/Source: ÅSUB, Turism/Statistics Åland, Tourism

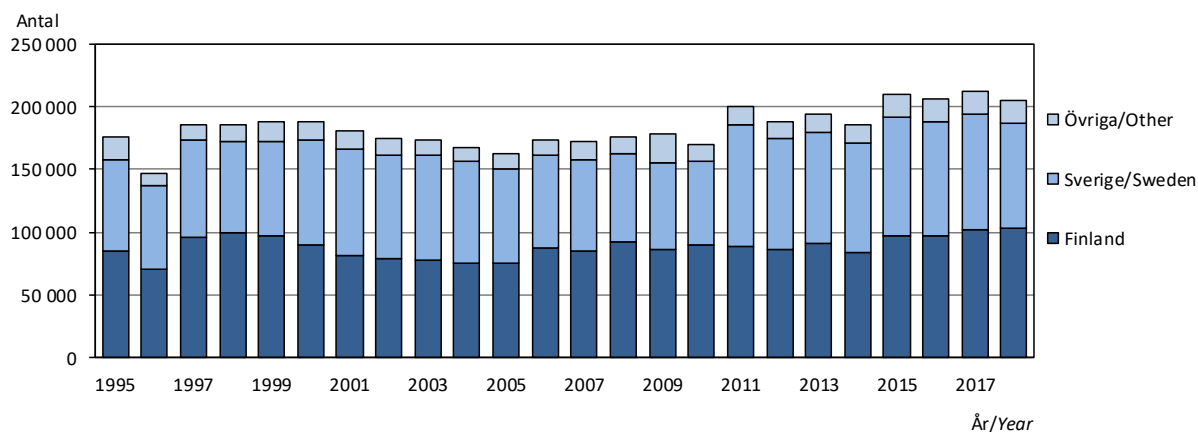
Figur 6.4. Antal övernattningsnätter på hotell efter gästernas hemland 1995-2018
Nights spent at hotels by home country of guests 1995-2018

Not/Note: Hotellanläggningarna utökades 2011/In 2011, the number of hotels increased.

Källa/Source: ÅSUB, Turism/Statistics Åland, Tourism

6.10. Anlända gäster och övernattningar efter land och typ av inkvarteringsanläggning 2018

Guests arrived and nights spent in accommodation by country and type of accommodation 2018

Hemland/ Home country	Anlända gäster/ Guests arrived		Övernattningar/ Guest nights		Förändr. av över- nattn./Change 2017-2018, %	Övernattningar per anländ gäst/ Nights per guest
	Antal	Procent	Antal	Procent		
Totalt	207 644	100,0	410 135	100,0	-1,6	2,0
Åland	2 218	1,1	3 172	0,8	41,9	1,4
Finland	93 200	44,9	171 870	41,9	2,2	1,8
Sverige/Sweden	87 946	42,4	178 089	43,4	-7,3	2,0
Övriga länder/Other	24 280	11,7	57 004	13,9	6,8	2,3
Hotell/Hotels	123 839	100,0	205 034	100,0	-3,7	1,7
Åland	649	0,5	846	0,4	-5,6	1,3
Finland	61 996	50,1	102 769	50,1	1,5	1,7
Sverige/Sweden	51 920	41,9	84 541	41,2	-9,1	1,6
Övriga länder/Other	9 274	7,5	16 878	8,2	-4,3	1,8
Gästhem/Guest houses	22 251	100,0	43 729	100,0	0,1	2,0
Åland	801	3,6	1 264	2,9	129,4	1,6
Finland	9 528	42,8	19 843	45,4	-1,7	2,1
Sverige/Sweden	9 468	42,6	17 623	40,3	-2,3	1,9
Övriga länder/Other	2 454	11,0	4 999	11,4	15,0	2,0
Stugbyar/Cottages	24 171	100,0	84 796	100,0	-8,0	3,5
Åland	258	1,1	449	0,5	-11,3	1,7
Finland	8 964	37,1	27 473	32,4	-9,0	3,1
Sverige/Sweden	10 113	41,8	36 533	43,1	-10,1	3,6
Övriga länder/Other	4 836	20,0	20 341	24,0	-2,6	4,2
Camping	37 383	100,0	76 576	100,0	12,6	2,0
Åland	510	1,4	613	0,8	116,6	1,2
Finland	12 712	34,0	21 785	28,4	32,6	1,7
Sverige/Sweden	16 445	44,0	39 392	51,4	-2,4	2,4
Övriga länder/Other	7 716	20,6	14 786	19,3	37,7	1,9

Not/Note: Gästhem, pensionat och stugbyar om minst fem rum resp. stugor/Hotels, guest houses and holiday villages with more than four rooms or cottages.

Källa/Source: ÅSUB, Turism/Statistics Åland, Tourism

Figur 6.5. Antal övernattningar efter inkvarteringstyp och gästernas hemland 2018

Nights spent by accommodation and home country of guests 2018

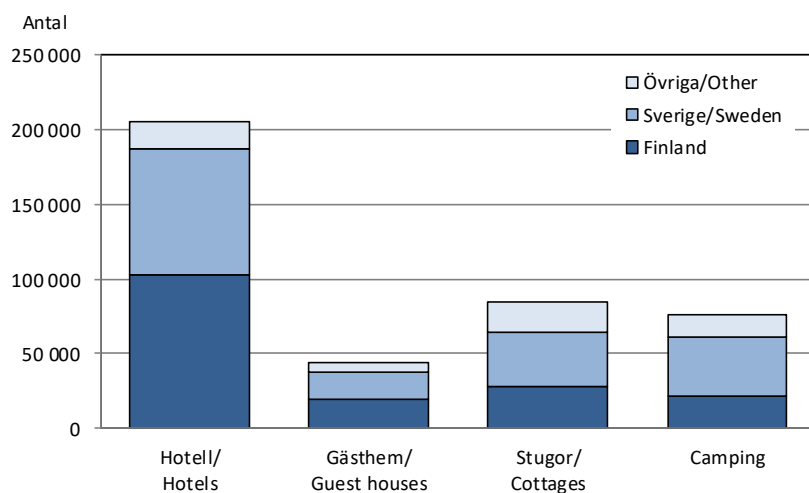

Källa/Source: ÅSUB, Turism/Statistics Åland, Tourism

6.11. Övernattningar efter gästernas hemland och typ av inkvarteringsanläggning 1997-2018

Nights spent in accommodation by home country of guests and type of accommodation 1997-2018

Hemland/ <i>Home country</i>	1997	2000	2005	2010	2014	2015	2016	2017	2018
Totalt	569 161	562 571	473 269	423 893	393 449	421 610	421 895	416 660	410 135
Finland	262 131	251 934	181 178	177 697	151 530	167 004	167 291	168 102	171 870
Sverige/ <i>Sweden</i>	260 324	255 876	235 147	192 838	189 853	195 735	194 728	192 066	178 089
Övriga länder/ <i>Other</i>	46 706	54 761	56 944	53 358	52 066	58 871	59 876	56 492	60 176
Hotell/<i>Hotels</i>	185 407	187 991	162 976	169 754	185 978	209 815	207 062	212 842	205 034
Finland	95 226	89 823	75 167	90 081	83 584	96 666	97 360	101 294	102 769
Sverige/ <i>Sweden</i>	77 825	83 848	74 832	66 947	87 248	95 120	91 457	93 026	84 541
Övriga länder/ <i>Other</i>	12 356	14 320	12 977	12 726	15 146	18 029	18 245	18 522	17 724
Gästhem/<i>Guest houses</i>	48 921	42 680	46 772	41 836	42 435	43 475	43 002	43 672	43 729
Finland	25 190	22 603	21 213	18 371	18 898	19 786	22 376	20 182	19 843
Sverige/ <i>Sweden</i>	21 070	18 272	22 629	20 546	19 819	18 360	15 752	18 046	17 623
Övriga länder/ <i>Other</i>	2 661	1 805	2 930	2 919	3 718	5 329	4 874	5 444	6 263
Stugbyar/<i>Cottages</i>	183 381	193 438	171 887	133 160	90 427	101 461	89 338	92 153	84 796
Finland	78 172	81 309	58 174	45 377	27 864	34 021	27 432	30 193	27 473
Sverige/ <i>Sweden</i>	87 144	88 835	86 881	64 782	41 687	44 184	39 002	40 615	36 533
Övriga länder/ <i>Other</i>	18 065	23 294	26 832	23 001	20 876	23 256	22 904	21 345	20 790
Camping	151 452	138 462	91 634	79 143	74 609	66 859	82 493	67 993	76 576
Finland	63 543	58 199	26 624	23 868	21 184	16 531	20 123	16 433	21 785
Sverige/ <i>Sweden</i>	74 285	64 921	50 805	40 563	41 099	38 071	48 517	40 379	39 392
Övriga länder/ <i>Other</i>	13 624	15 342	14 205	14 712	12 326	12 257	13 853	11 181	15 399

Not/Note: Gästhem, pensionat och stugbyar om minst fem rum respektive stugor/*Hotels, guest houses and holiday villages with more than four rooms or cottages.*

Källa/Source: ÅSUB, Turism/Statistics Åland, Tourism

6.12. Båtplatser och båtnätter i de åländska gästhamnarna efter region 1995-2018

Capacity of and nights spent in marinas of Åland by region 1995-2018

Region	1995	2000	2005	2010	2015	2017	2018
Totalt							
Antal hamnar/ <i>Marinas</i>	20	20	17	20	21	20	20
Båtplatser/ <i>Capacity</i>	1 494	1 396	1 212	1 317	1 282	1 266	1 323
Båtnätter/ <i>Nights spent</i>	25 032	30 165	28 247	30 324	27 729	27 910	29 600
Fasta Åland/<i>Mainland Åland</i>							
Antal hamnar/ <i>Marinas</i>	8	11	7	9	9	8	8
Båtplatser/ <i>Capacity</i>	757	806	696	819	776	776	796
Båtnätter/ <i>Nights spent</i>	15 629	19 876	19 435	21 319	19 269	18 913	19 574
Skärgården/<i>Archipelago</i>							
Antal hamnar/ <i>Marinas</i>	12	9	10	11	12	12	12
Båtplatser/ <i>Capacity</i>	737	590	516	498	506	490	527
Båtnätter/ <i>Nights spent</i>	9 403	10 289	8 812	9 005	8 460	8 997	10 026

Källa/Source: ÅSUB, Turism/Statistics Åland, Tourism

6.13. Antal företag i turistbranschen 2009-2018

Number of accommodation establishments 2009-2018

Företag/ <i>Company</i>	2009	2010	2011	2012	2013	2014	2015	2016	2017	2018
Campingplatser/ <i>Camping sites</i>	12	13	14	14	15	13	13	13	12	11
Hotell, gästhem, pensionat/ <i>Hotels, guest houses etc.</i>	34	34	33	38	36	32	33	37	38	39
Stugbyar/ <i>Holiday villages</i>	62	55	52	49	55	45	46	45	47	44

Not/Note: Gästhem, pensionat och stugbyar om minst 5 rum resp. stugor/*Guest houses and holiday villages with more than four rooms or cottages.*

Källa/Source: ÅSUB, Turism/Statistics Åland, Tourism

Fordonsbeståndets utveckling 1962-2018
Development of vehicle stock 1962-2018

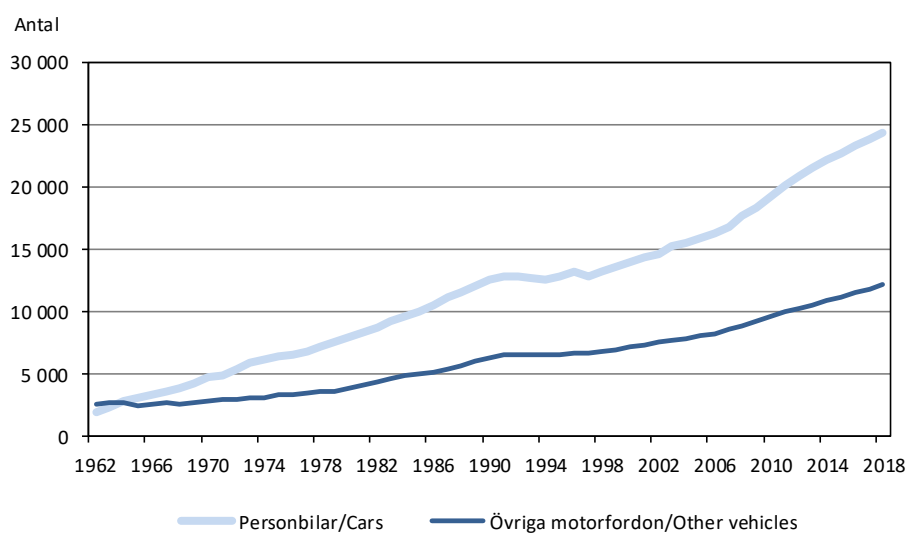

Transport och kommunikationer
*Transport and
communications*

Transport och kommunikationer

Statistiken över transport och kommunikationer omfattar vägtrafiken, skärgårdsfärjorna, flygtrafiken samt postverksamheten. Objekt för statistiken är antal fordon, personer, olyckor och försändelser samt väglängd i kilometer. Statistiken i detta kapitel redovisas i huvudsak för hela Åland men i viss mån även för kommuner och regioner.

En utförligare beskrivning av statistiken på området inklusive definitioner av variabler finns på ÅSUBs webbplats www.asub.ax under Statistik, ämnesområdet Transport och kommunikationer. Källorna anges under varje tabell. Tillförlitligheten är hög i och med att statistiken baseras på registerdata och på totaluppgifter från branschens aktörer. Jämförbarheten över tiden är i allmänhet god.

ÅSUB publicerar statistik över området på webbplatsen i form av Excel- och databastabeller. Statistikrapporter om trafikolyckor finns också tillgängliga där.

Ansvarig för transport- och kommunikationsstatistiken på ÅSUB är Kenth Häggblom, kenth.haggblom@asub.ax.

Transport and communications

The statistics on transport and communications include road traffic (vehicles, driving licences, accidents, bus traffic and roads), archipelago ferry service, air traffic and postal services. More statistics on these subject areas are available in English in Excel- and database tables at the website of Statistics Åland, www.asub.ax.

Contact person is Kenth Häggblom, kenth.haggblom@asub.ax.

7.1. Antal registrerade fordon efter innehavarens hemkommun 31.12.2018

Number of registered vehicles by residence of the owner 31.12.2018

Kommun	Person- bilar/ Cars	Paket- bilar/ Vans	Last- bilar/ Lorries	Bussar/ Buses	Bilar totalt/ Cars, total	Motor- cyklar/ MC:s ²⁾	Mope- der/ Mopeds ²⁾	Trak- torer/ Tractors	Släp- vagnar/ Trailers	Person- bilar per 1 000 inv./ Cars pro 1 000 inh.
Brändö	316	96	17	-	429	30	40	143	132	704
Eckerö	887	213	35	5	1 140	81	68	195	357	923
Finström	2 268	488	50	3	2 809	214	190	513	833	876
Föglö	438	133	21	-	592	30	38	150	214	820
Geta	451	127	9	-	587	32	53	150	165	877
Hammarland	1 389	307	41	-	1 737	109	130	321	516	881
Jomala	3 986	658	139	1	4 784	402	395	640	1 349	792
Kumlinge	221	63	16	-	300	14	48	130	149	702
Kökar	157	52	9	1	219	13	48	84	71	665
Lemland	1 586	267	24	-	1 877	123	141	289	661	780
Lumparland	319	58	11	1	389	22	42	132	161	835
Saltvik	1 838	319	64	1	2 222	145	162	429	582	989
Sottunga	87	22	5	-	114	6	11	49	40	956
Sund	964	238	38	7	1 247	80	83	269	340	938
Vårdö	355	98	9	4	466	26	37	137	164	792
Mariehamn	7 856	1 080	281	12	9 229	540	559	381	2 709	669
Övriga ¹⁾	1 211	765	150	17	2 143	105	171	199	788	..
Landskomm.	15 262	3 139	488	23	18 912	1 327	1 486	3 631	5 734	846
-Landsbygden	13 688	2 675	411	18	16 792	1 208	1 264	2 938	4 964	857
-Skärgården	1 574	464	77	5	2 120	119	222	693	770	759
Åland	24 329	4 984	919	52	30 284	1 972	2 216	4 211	9 231	817

¹⁾Fordon som är registrerade på Åland, trots att innehavaren bor på annan ort/Vehicles registered in Åland, but owner living elsewhere.

²⁾Inklusive 4-hjulning/Including 4-wheels.

Källa/Source: LR, Motorfordonsbyrån/The Government of Åland, The Office of Motor Vehicles

Figur 7.1. Personbilar per 1 000 invånare efter kommun 31.12.2018

Cars per 1 000 inhabitants by municipality 31.12.2018

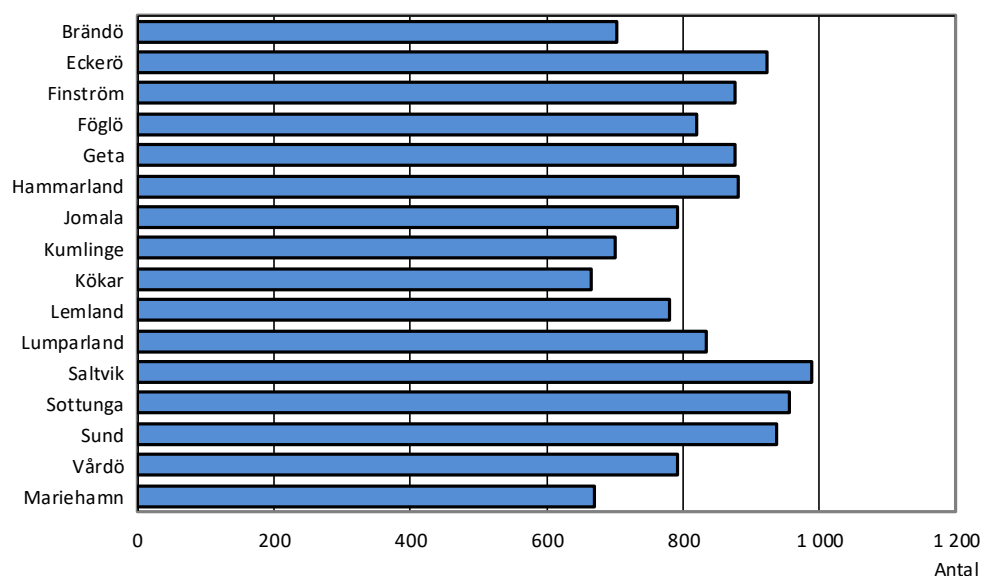

Källa/Source: LR, Motorfordonsbyrån/The Government of Åland, The Office of Motor Vehicles

7.2. Nyregistrerade fordon 1995-2018

Newly registered vehicles 1995-2018

År/ Year	Totalt	Person- bilar/ Cars	Paket- bilar/ Vans	Last- bilar/ Lorries	Bussar/ Buses	Motor- cyklar/ MC:s	Trak- torer/ Tractors	Släp/ Trailers	Mope- der/ Mopeds
1995	386	255	23	9	-	1	27	71	..
2000	1 123	640	97	13	4	24	47	263	35
2005	1 181	509	83	15	3	24	55	305	187
2010	893	429	61	8	2	11	27	267	88
2011	1 060	521	73	15	3	22	35	315	76
2012	895	406	70	12	2	20	30	298	57
2013	788	408	37	8	1	10	55	193	76
2014	811	389	59	2	-	6	34	262	59
2015	769	406	57	2	1	8	49	202	44
2016	735	397	54	1	2	9	38	195	39
2017	777	412	55	-	-	7	48	231	24
2018	705	376	47	1	2	10	61	193	15

Källa/Source: LR, Motorfordonsbyrån/The Government of Åland, The Office of Motor Vehicles

Figur 7.2. Importerade bilar 2012-2018

Imported cars 2012-2018

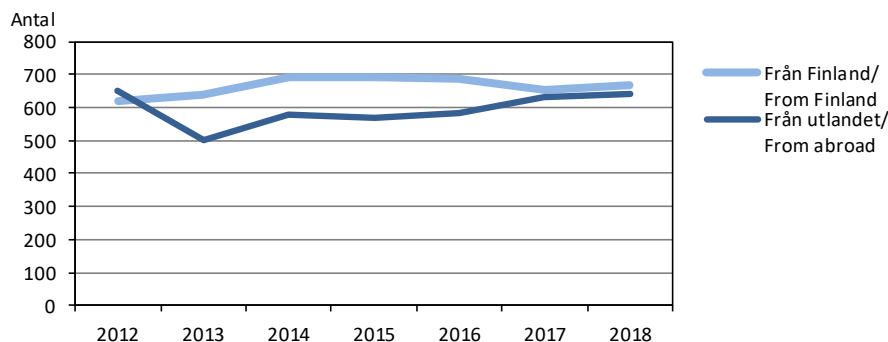

Källa/Source: LR, Motorfordonsbyrån/The Government of Åland, The Office of Motor Vehicles

7.3. Fördelning av bilar och traktorer efter första bruksår 2018

Distribution of cars and tractors by first year of use 2018

Första bruksår/ First year of use	Bilar totalt/ Cars, total	Person- bilar/ Cars	Paket- bilar/ Vans	Last- bilar/ Lorries	Bussar/ Buses	Motor- cyklar/ MC:s	Mopeder/ Mopeds	Traktorer/ Tractors
Totalt	30 284	24 329	4 984	919	52	1 972	2 216	4 211
- 2004	17 950	14 174	3 194	557	25	1 355	764	3 566
2005	1 244	1 013	201	30	-	55	130	39
2006	1 233	1 007	187	39	-	69	178	58
2007	1 190	964	175	51	-	66	163	29
2008	1 074	847	186	39	2	86	176	43
2009	1 139	946	158	29	6	66	142	36
2010	734	616	97	21	-	56	110	31
2011	867	704	135	26	2	38	97	38
2012	999	815	151	29	4	57	93	53
2013	774	629	123	18	4	41	77	39
2014	698	599	80	17	2	24	86	68
2015	662	553	90	18	1	16	71	52
2016	617	518	83	14	2	14	57	54
2017	565	482	63	18	2	19	43	51
2018	538	462	61	13	2	10	29	54

Källa/Source: LR, Motorfordonsbyrån/The Government of Åland, The Office of Motor Vehicles

7.4. Fordonsbeståndets utveckling 1962-2018

Development of the vehicle stock 1962-2018

År/ Year	Totalt	Person- bilar/ Cars	Paket- bilar/ Vans	Last- bilar/ Lorries	Special- bilar/ Special vehicles	Bussar/ Buses	Motor- cyklar/ MC:s	Mopeder/ Mopeds	Trak- torer/ Tractors	Motor- redskap/ Motor- machines	Släp- vagnar/ Trailers
1962	4 542	1 992	265	298	26	30	587	..	1 314	4	26
1965	5 627	3 123	314	281	43	24	270	..	1 514	23	35
1970	7 719	4 750	487	314	53	23	207	..	1 710	50	125
1971	8 012	4 902	576	300	44	22	225	..	1 735	53	155
1972	8 683	5 410	600	305	46	24	252	..	1 791	60	195
1973	9 192	5 852	636	296	46	26	245	..	1 802	67	222
1974	9 587	6 119	655	305	46	27	249	..	1 861	73	252
1975	10 133	6 449	708	309	46	30	221	..	1 974	76	320
1976	10 407	6 591	743	301	45	28	218	..	2 004	82	395
1977	10 809	6 814	792	302	40	28	213	..	2 089	87	444
1978	11 377	7 135	840	302	40	28	205	..	2 157	92	578
1979	11 965	7 553	888	309	48	29	165	..	2 178	96	699
1980	12 658	7 917	1 015	300	56	30	185	..	2 253	100	802
1981	13 376	8 302	1 110	306	52	32	217	..	2 335	107	915
1982	14 312	8 780	1 209	298	60	33	300	..	2 445	115	1 072
1983	15 226	9 235	1 329	302	66	34	356	..	2 534	129	1 241
1984	15 958	9 591	1 451	298	63	33	400	..	2 609	130	1 383
1985	16 610	9 967	1 511	293	67	35	422	..	2 678	141	1 496
1986	17 408	10 450	1 612	297	70	36	434	..	2 733	148	1 628
1987	18 451	11 091	1 757	317	84	37	437	..	2 807	159	1 762
1988	19 312	11 581	1 904	318	84	40	430	..	2 859	175	1 921
1989	20 365	12 076	2 128	321	94	38	438	..	2 979	214	2 077
1990	21 318	12 530	2 332	330	98	40	454	..	3 062	236	2 236
1991	21 879	12 754	2 451	317	97	38	477	..	3 111	243	2 391
1992	22 048	12 771	2 500	290	100	39	481	..	3 110	254	2 503
1993	22 057	12 672	2 536	284	102	37	483	..	3 096	255	2 592
1994	22 073	12 601	2 547	296	68	33	501	..	3 095	255	2 677
1995	22 377	12 783	2 581	325	24	32	517	..	3 109	264	2 742
1996	22 914	13 170	2 621	318	19	35	514	..	3 120	273	2 844
1997	22 724	12 807	2 570	337	15	35	517	..	3 162	275	3 006
1998	23 460	13 189	2 638	361	8	36	541	..	3 197	295	3 195
1999	24 236	13 525	2 720	388	8	38	577	..	3 245	310	3 425
2000	25 122	13 979	2 805	403	7	41	619	..	3 277	320	3 671
2001	25 944	14 360	2 863	424	7	39	672	..	3 337	341	3 901
2002	26 702	14 658	2 931	450	2	39	728	..	3 354	351	4 189
2003	27 704	15 194	2 968	463	2	40	777	..	3 398	365	4 497
2004	28 634	15 536	3 104	480	1	40	843	..	3 409	390	4 831
2005	29 529	15 868	3 175	501	1	43	936	..	3 449	404	5 152
2006	30 418	16 256	3 220	540	1	42	995	..	3 469	414	5 481
2007	33 082	16 800	3 335	577	..	43	1 082	1 505	3 499	439	5 802
2008	34 717	17 661	3 522	595	..	46	1 162	1 580	3 539	453	6 159
2009	36 192	18 373	3 683	629	..	43	1 286	1 655	3 570	464	6 489
2010	37 896	19 240	3 915	674	..	43	1 373	1 740	3 637	483	6 791
2011	39 574	20 161	4 069	698	..	41	1 480	1 776	3 694	502	7 153
2012	40 944	20 866	4 156	716	..	45	1 561	1 808	3 741	544	7 507
2013	42 386	21 565	4 278	754	..	51	1 643	1 923	3 831	567	7 774
2014	43 775	22 215	4 421	792	..	49	1 718	2 015	3 892	584	8 089
2015	45 008	22 721	4 575	823	..	44	1 800	2 107	3 966	599	8 373
2016	46 281	23 332	4 719	846	..	45	1 865	2 145	4 043	620	8 666
2017	47 520	23 855	4 860	894	..	48	1 924	2 187	4 124	642	8 986
2018	48 566	24 329	4 984	919	..	52	1 972	2 216	4 211	652	9 231

Not/Note: Sedan 2007 ingår mopeder i totalsumman. Specialbilar ingår i sina respektive fordonsklasser/Since 2007, the total includes mopeds.

Special vehicles are included in their respective groups of vehicles.

Källa/Source: LR, Motorfordonsbyrå/The Government of Åland, The Office of Motor Vehicles

7.5. Antal registrerade körkort efter innehavarens ålder och kön 31.12.2005 och 2018

Number of registered driving licences by age and sex of licence holder 31.12.2005 and 2018

År/Year Kön/Sex	Ålder/Age								
	Totalt	-24	25-34	35-44	45-54	55-64	65-74	75-84	85+
2005	17 351	1 614	2 391	3 344	3 548	3 457	1 920	934	143
Kvinnor	8 120	682	1 101	1 672	1 804	1 592	846	391	32
Män	9 231	932	1 290	1 672	1 744	1 865	1 074	543	111
Könsfördelning, procent/ Gender balance, per cent									
Kvinnor	46,8	42,3	46,0	50,0	50,8	46,1	44,1	41,9	22,4
Män	53,2	57,7	54,0	50,0	49,2	53,9	55,9	58,1	77,6
2018	22 910	2 078	2 757	3 319	4 310	4 442	3 960	1 652	392
Kvinnor	11 132	930	1 287	1 632	2 166	2 267	1 952	748	150
Män	11 778	1 148	1 470	1 687	2 144	2 175	2 008	904	242
Könsfördelning, procent/ Gender balance, per cent									
Kvinnor	48,6	44,8	46,7	49,2	50,3	51,0	49,3	45,3	38,3
Män	51,4	55,2	53,3	50,8	49,7	49,0	50,7	54,7	61,7

Källa/Source: LR, Motorfordonsbyrån/The Government of Åland, The Office of Motor Vehicles

7.6. Utfärdade körkort efter fordonsklass och innehavarens kön 2018

Driving licences issued by type and sex of licence holder 2018

Fordonsklass/ Type of licence	Antal			Procent	
	Totalt	K	M	K	M
Totalt	670	248	422	37,0	63,0
Moped/Moped	195	97	98	49,7	50,3
Motorcykel, med släpfordon/MC, with trailer	50	11	39	22,0	78,0
Person- och paketbil/Car, van	341	133	208	39,0	61,0
Lastbil/Lorry	45	3	42	6,7	93,3
Buss/Bus	12	1	11	8,3	91,7
Traktor/Tractor	27	3	24	11,1	88,9

Källa/Source: LR, Motorfordonsbyrån/The Government of Åland, The Office of Motor Vehicles

Figur 7.3. Utfärdade körkort efter innehavarens kön 1990-2018

Driving licences issued by sex of licence holder 1990-2018

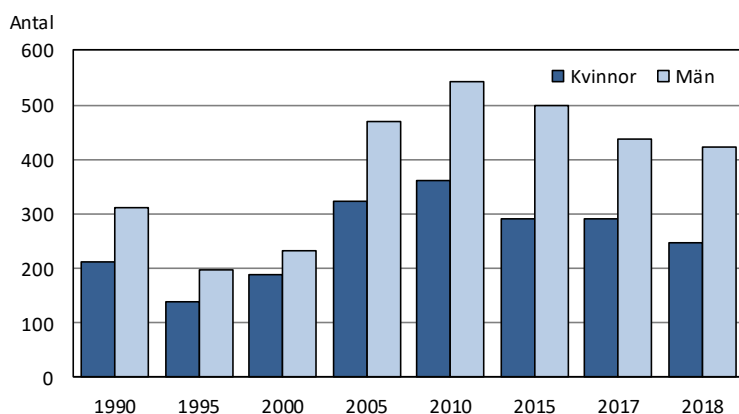

Källa/Source: LR, Motorfordonsbyrån/The Government of Åland, The Office of Motor Vehicles

7.7. Vägtrafikolyckor 2000-2017

Road traffic accidents 2000-2017

År/ Year	Vägtrafikolyckor, totalt/ Road traffic accidents, total		Dödlig utgång, avlidna personer/ Fatal accidents, deceased persons		Skadade personer/ Non-fatal injuries, injured persons		Olyckor med endast egendomsskada/ Accidents with property damages only	
	Marie- hamn	Hela Åland	Marie- hamn	Hela Åland	Marie- hamn	Hela Åland	Marie- hamn	Hela Åland
2000	159	588	-	3	13	37	146	548
2001	170	582	-	-	16	40	154	542
2002	145	570	-	1	11	35	134	534
2003	141	477	2	3	9	40	130	434
2004	112	447	-	2	6	21	106	424
2005	105	359	-	1	12	31	93	327
2006	92	317	-	2	12	41	80	274
2007	98	285	1	1	14	44	83	240
2008	85	222	2	5	15	24	68	193
2009	84	221	-	1	12	34	72	186
2010	78	203	-	-	4	28	74	187
2011	81	207	-	1	14	30	67	176
2012	66	251	1	1	7	38	58	212
2013	81	380	2	4	20	56	59	320
2014	80	331	1	3	15	43	68	292
2015	59	345	-	1	18	57	45	298
2016	73	346	-	1	22	60	56	301
2017	65	372	-	4	10	47	56	332

Källa/Source : Statistikcentralen/Statistics Finland

7.8. Dödade eller skadade personer i vägtrafikolyckor samt offrets trafikantgrupp 2000-2017

Persons killed or injured in road traffic accidents by group of road-users 2000-2017

År/ Year	Totalt	Dödade/ Killed	Skadade/ Injured	Offrets trafikantgrupp/Victim involved in accident					
				Personbil/Passenger car		Motor- cykel, moped/ MC	Cykel/ Bicycle	Fot- gängare/ Pedestrian	Övriga/ Other
Förare/ Driver	Passagerare/ Passenger								
2000	40	3	37	15	8	6	7	2	2
2001	40	-	40	21	7	4	3	2	3
2002	36	1	35	13	7	3	7	3	3
2003	43	3	40	12	15	6	1	4	5
2004	23	2	21	10	5	4	-	1	3
2005	32	1	31	10	2	7	5	3	5
2006	43	2	41	14	9	11	-	6	3
2007	45	1	44	14	6	17	1	2	5
2008	29	5	24	12	2	5	2	6	2
2009	35	1	34	13	10	9	1	1	1
2010	28	-	28	11	9	4	2	-	2
2011	31	1	30	15	6	5	2	1	2
2012	39	1	38	17	8	5	-	2	7
2013	60	4	56	28	14	11	2	-	5
2014	46	3	43	22	5	6	3	4	6
2015	58	1	57	23	10	12	3	2	8
2016	61	1	60	21	7	16	4	2	11
2017	51	4	47	24	6	9	1	3	8

Källa/Source : Statistikcentralen/Statistics Finland

7.9. Viltolyckor 1975-2018

Accidents caused by wild animals 1975-2018

År/ Year	Totalt	Älg/ Elk	Rådjur/ Roe deer	Vitsvanshjort/ Whitetailed deer
1975	18	-	18	-
1980	72	3	69	-
1985	149	4	145	-
1990	206	2	204	-
1995	277	7	270	-
2000	297	11	286	-
2005	211	5	206	-
2010	186	9	177	-
2011	146	8	138	-
2012	192	6	186	-
2013	215	6	207	2
2014	168	1	167	-
2015	207	6	201	-
2016	189	7	181	1
2017	233	7	224	2
2018	319 ¹⁾	6	311	1

¹⁾ Varav en olycka med vildsvin/*Including one accident caused by wild boar.*

Källa/Source: LR Skogbruksbyrån/*The Government of Åland, Office of Forestry*

7.10. Väghållningen, allmänna vägar och cykelleder 1985-2018, km

Public roads and bicycle roads 1985-2018, km

Vägtyp/ Type of road	1985	1990	1995	2005	2010	2014	2015	2016	2017	2018
Allmänna vägar/Public roads	886	896	908	914	1 026	1 042	1 042	1 077	1 074	1 080
Landsvägar/Main roads	420	425	425	424	426	426	426	426	426	426
Bygdevägar/Local roads	215	214	215	214	214	214	214	214	214	214
Kommunalvägar/Municipal roads	251	257	269	276	386	403	438	434	435	440
Ytbelagda/Paved roads	432	535	589	729	814	880	924	919	924	961
Landsvägar/Main roads	302	359	379	408	411	411	411	411	411	411
Bygdevägar/Local roads	72	88	103	154	166	166	166	166	166	168
Kommunalvägar/Municipal roads	57	88	108	167	238	303	347	342	347	383
Cykelleder, hela Åland/Bicycle routes ¹⁾			347	354	367	367	367	367	367	373
Gång- o. cykelvägar, asfalterade, Mariehamn/ Paved bicycle roads in Mariehamn ¹⁾			30	25	28	33	45	45	45	46
Gång- och cykelvägar, landsbygden/ Bicycle roads, rural district ¹⁾			13	23	48	56	56	56	63	69

¹⁾ Ungefärliga uppgifter/*Rough estimate.*

Källa/Source: LR Trafikavdelningen, ÅSUB, Offentlig ekonomi/*The Government of Åland, Department of Communications, Statistics Åland, Public finance*

7.11. Trafiken på skärgårdsfärjorna. Antal passagerare och fordon 2000-2018

Archipelago ferry service. Number of passengers and vehicles 2000-2018

Linje/Ferry line	Personer/Passengers				Fordon/Vehicles			
	2000	2010	2017	2018	2000	2010	2017	2018
Totalt	1 048 933	1 037 886	922 384	916 372	525 070	572 639	549 095	543 604
Norra linjen	124 916	109 792	87 184	85 620	53 447	53 339	48 559	47 173
Södra linjen	107 632	85 638	100 642	95 780	44 091	41 099	36 049	33 608
Brändö-Osnäslinjen	121 669	77 966	64 378	59 958	43 791	34 299	30 979	29 334
Föglölinjen	181 718	184 997	169 680	172 045	93 967	105 093	106 320	109 805
Snäckö-Långnäs	17 343	21 848	15 457	16 159	8 250	13 183	10 127	10 821
Åva-Jurmo	.	23 470	17 358	16 628	.	11 469	8 778	8 375
Asterholmalinjen	15 333	10 432	4 356	6 430	6 996	5 254	2 555	3 999
Enklinge-Kumlinge	7 890	12 369	9 426	9 931	3 882	6 834	5 536	5 573
Töftölinjen ¹⁾	316 179	359 645	320 771	323 810	177 185	209 823	211 937	207 943
Embarsundslinjen ¹⁾	61 922	58 430 ²⁾	54 446	52 424	38 124	37 217 ²⁾	38 443	36 374
Simskälalinjen ¹⁾	34 110	42 027	32 955	30 687	19 207	22 609	19 132	19 287
Seglingelinjen ¹⁾	33 802	30 549	22 077	23 054	19 019	18 428	14 480	14 729
Björkölinjen ¹⁾	16 196	11 477	9 456	8 833	10 644	7 837	6 539	6 058
Ängöundslinjen ¹⁾	10 223	9 246	14 198	15 013	6 467	6 155	9 661	10 525

¹⁾Vajerfärja/Cable ferry ²⁾Föglötrafiken gick via Överö en del av året/Part of the year, the ferry traffic to Föglö went via Överö.

Not/Note: Uppgifterna för 2010 är reviderade/The figures for 2010 are revised.

Källa/Source: LR, Ålandstrafiken/The Government of Åland, Ålandstrafiken

7.12. Trafiken på skärgårdsfärjorna. Transporterade fordon efter fordonsslag 2018

Archipelago ferry service. Transported vehicles by type of vehicle 2018

Linje/ Ferry line	Totalt	Personbil/ Cars	Lastbil/ Lorries	Buss/ Buses	Traktor/ Tractors	Övriga/ Others	Efterlämn. fordon/ Vehicles left behind
Totalt	543 604	463 065	27 093	3 642	5 703	44 101	326
Norra linjen	47 173	36 350	2 350	124	441	7 908	52
Södra linjen	33 608	26 308	1 880	71	374	4 975	54
Brändö-Osnäslinjen	29 334	21 166	2 472	169	.. ¹⁾	5 527	25
Föglölinjen	109 805	97 321	5 116	41	314	7 013	176
Snäckö-Långnäs	10 821	7 391	1 000	1	124	2 305	-
Åva-Jurmo	8 375	6 767	220	4	203	1 181	-
Asterholmalinjen	3 999	2 779	354	-	277	589	7
Enklinge-Kumlinge	5 573	4 988	166	-	115	304	8
Töftölinjen ²⁾	207 943	186 687 ²⁾	9 997	3 192	862	7 205	-
Embarsundslinjen ²⁾	36 374	31 345	1 408	2	1 171	2 448	-
Simskälalinjen ²⁾	19 287	15 950	1 021	34	300	1 982	-
Seglingelinjen ²⁾	14 729	12 032	562	2	510	1 623	2
Björkölinjen ²⁾	6 058	4 833	125	-	322	778	-
Ängöundslinjen ²⁾	10 525	9 148	422	2	690	263	2

¹⁾Ingår i Övriga/Included in Others. ²⁾Vajerfärja/Cable ferry.

Källa/Source: LR, Ålandstrafiken/The Government of Åland, Ålandstrafiken

Figur 7.4. Antal passagerare och fordon på skärgårdsfärjorna 1975-2018

Number of passengers and vehicles in the archipelago ferry service 1975-2018

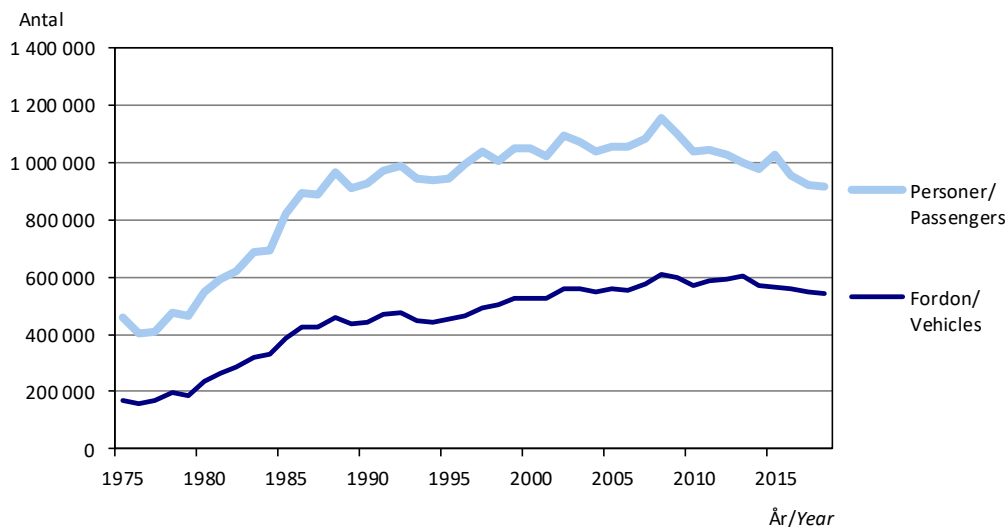

Not/Note: På grund av ett tekniskt fel är personantalet för högt 2015/Due to a technical error, the number of persons 2015 is too large.

Källa/Source: LR, Ålandstrafiken/The Government of Åland, Ålandstrafiken

7.13. Trafiken på Mariehamns flygplats 1985-2018

Traffic at Mariehamn airport 1985-2018

År/ Year	Land- ningar/ Landings	Avresande o. ankommande pass./ Arriving and departing passengers			Fraktgods, ton/ Cargo, tonnes		Post, ton/ Mail, tonnes	
		Lokala passagerare/Local passengers			Finland	Utrikes/ International	Finland	Utrikes/ International
		Totalt	Finland	Utrikes/ International				
1985	4 881	120 684	111 323	9 361	415,4	5,8	105,2	72,1
1990	5 612	157 678	132 496	25 182	436,7	31,3	129,0	136,8
1995	3 485	104 572	97 353	7 219	223,7	3,7	222,1	55,3
2000	5 032	96 539	84 003	12 536	253,0	-	366,0	11,0
2001	4 530	85 888	74 699	11 189	193,0	-	400,0	6,0
2002	3 758	64 644	57 806	6 838	134,0	10,0	394,0	3,0
2003	3 163	58 505	52 311	6 194	132,0	1,0	277,0	1,0
2004	3 103	58 353	53 025	5 328	220,0	-	162,0	-
2005	3 336	47 345	43 266	4 079	140,0	-	207,0	-
2006	3 916	64 043	56 679	7 364	150,0	-	260,0	-
2007	3 777	63 259	53 269	9 990	49,0	-	304,0	30,0
2008	4 349	62 110	51 210	10 900	135,0	83,0	223,0	7,0
2009	3 521	56 193	41 922	14 271	14,0	2,0	337,0	4,0
2010	2 897	48 743	36 929	11 814	11,0	-	326,0	3,0
2011	3 765	53 564	39 208	14 356	11,9	1,6	752,3	3,6
2012	3 396	54 087	41 109	12 978	1 156,7	0,9	203,3	7,7
2013	2 989	52 492	37 169	15 323	496,2	27,8	15,3	0,7
2014	2 752	52 076	37 438	14 638	318,3	20,6	34,5	-
2015	2 856	59 351	42 380	16 971	22,0	1,7	33,9	-
2016	2 137	59 486	42 653	16 833	64,5	1,6	106,5	0,1
2017	1 985	61 568	42 488	19 080	68,0	0,9	86,6	-
2018	2 171	54 640	41 377	13 263	58,3	-	76,9	-

Källa/Source: Luftfartsverket, Finavia/The Civil Aviation Administration

Figur 7.5. Passagerare på Mariehamns flygplats efter avfärds- eller destinationsland 1985-2018
Passengers at Mariehamn airport by country of departure or destination 1975-2018

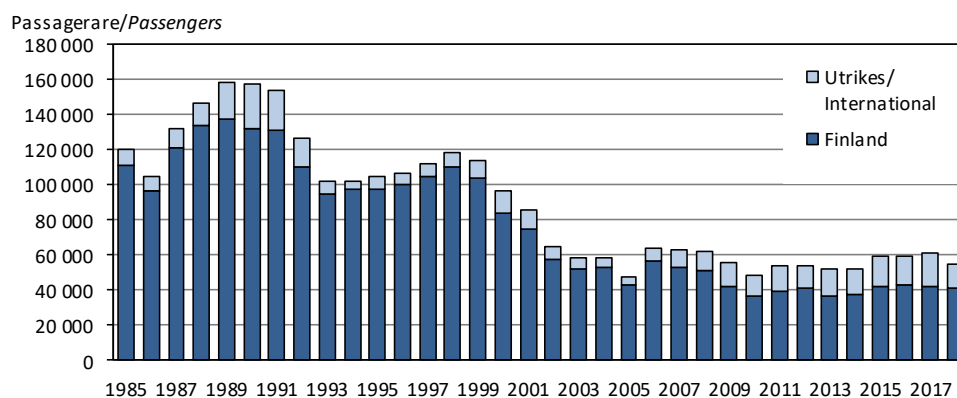

Källa/Source: Luftfartsverket, Finavia/The Civil Aviation Administration

7.14. Busslinjetrafiken på Åland, antal passagerare 2005-2018
Bus transports, number of passengers 2005-2018

År/ Year	Totalt	Linje 1/ Route 1 Marie- hamn- Eckerö	Linje 2/ Route 2 Marie- hamn- Geta	Linje 3/ Route 3 Marie- hamn- Saltvik	Linje 4/ Route 4 Marie- hamn- Vårdö	Linje 5/ Route 5 Marie- hamn- Lumparland	Linje 6/ Route 6 Marie- hamn- Finström	Linje 7/ Route 7 Marie- hamn- Jomala
2005	306 428	114 377	35 772	22 869	58 685	59 705	15 020	..
2010	312 975	97 072	41 101	28 742	49 962	65 791	7 006	23 301
2011	302 564	98 586	32 769	30 461	48 328	61 130	9 347	21 943
2012	293 125	91 332	30 625	28 404	45 354	66 180	11 882	19 348
2013	306 504	89 664	32 457	27 767	47 173	76 438	15 558	17 447
2014	306 283	89 757	34 998	29 976	42 674	76 419	15 841	16 618
2015	293 078	87 517	33 263	28 281	41 993	71 780	13 772	16 472
2016	296 665	86 750	32 214	30 498	45 107	69 553	13 817	18 726
2017	288 240	84 554	37 164	33 094	37 766	61 753	13 617	20 292
2018	282 123	87 097	39 097	28 745	33 773	57 609	12 897	22 905

Källa/Source: Williams Buss och Sundqvists Buss/The bus companies respectively.

Figur 7.6. Passagerare på busslinjetrafiken efter färdriktning från Mariehamn 2005-2018
Bus passengers by route direction from Mariehamn 2005-2018

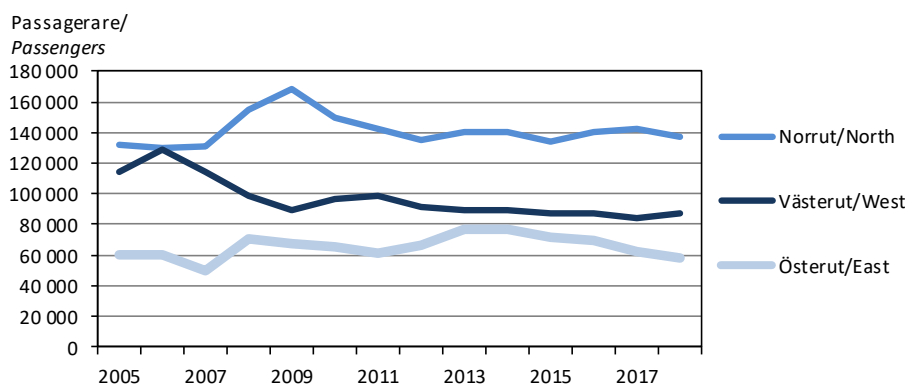

Not/Note: Linje 1 till Eckerö går västerut, linje 5 till Lumparland går österut och linjerna 2, 3, 4, 6 och 7 till Geta, Saltvik, Vårdö, Finström respektive Jomala går norrut/Direction West includes route 1 to Eckerö, direction East includes route 5 to Lumparland and direction North includes routes 2, 3, 4, 6 and 7 to Geta, Saltvik, Vårdö, Finström and Jomala.

Källa/Source: Williams Buss och Sundqvists Buss/The bus companies respectively.

7.15. Postförsändelser 2004-2018, 1 000 st
Postal consignments 2004-2018, 1 000 pcs

År/ Year	1 klass brev/ 1st class letters	2 klass/2nd class			Paket/ Parcels	
		Totalt	Brev/ Letters	Julkort/ Christmas cards		Massbrev/ Bulk letters
2004	1 963	2 675	2 258	227	190	73
2005	1 844	2 688	2 281	214	193	77
2006	1 802	2 445	2 069	197	179	54
2007	2 181	10 101	6 760	190	3 151	291
2008	2 217	13 912	11 028	173	2 711	680
2009	4 172	18 928	14 769	159	4 000	1 184
2010	7 014	22 383	17 817	113	4 453	1 093
2011	1 699	20 683	17 050	133	3 500	1 300
2012	1 321	18 820	13 200	120	5 500	1 615
2013	1 074	19 596	12 476	102	7 018	1 093
2014	1 063	20 305	11 855	87	8 363	962
2015	896	17 966	11 337	83	6 546	906
2016	554	18 503	10 568	97	7 838	687
2017	423	14 360	9 102	..	5 258	930
2018	1 403	13 448	9 170	87	4 191	205
därav skickat inom Åland/of which sent within Åland						
2004	903	1 400				
2005	913	1 369				
2006	927	1 253				
2007	921	1 291				
2008	905	1 240				
2009	899	1 232				
2010	789	1 100				
2011	568	1 250				
2012	530	1 200				
2013	400	1 054				
2014	350	956				
2015	327	570				
2016	348	1 254				
2017	203	900				
2018	214	862				

Not/Note: T.o.m. 2008 ingår vykort i 1 klass brev. Före 2007 ingår inte postningar för storkunder inom tredjepartslogistik i brevantalet/ Up to 2009, 1st class letters include postcards. Before 2007, mailings for large customers in third party logistics are not included.

Källa/Source: Åland Post

Sysselsatt arbetskraft efter näringsgren och kön 1998-2016
Employed persons by industry and sex 1998-2016

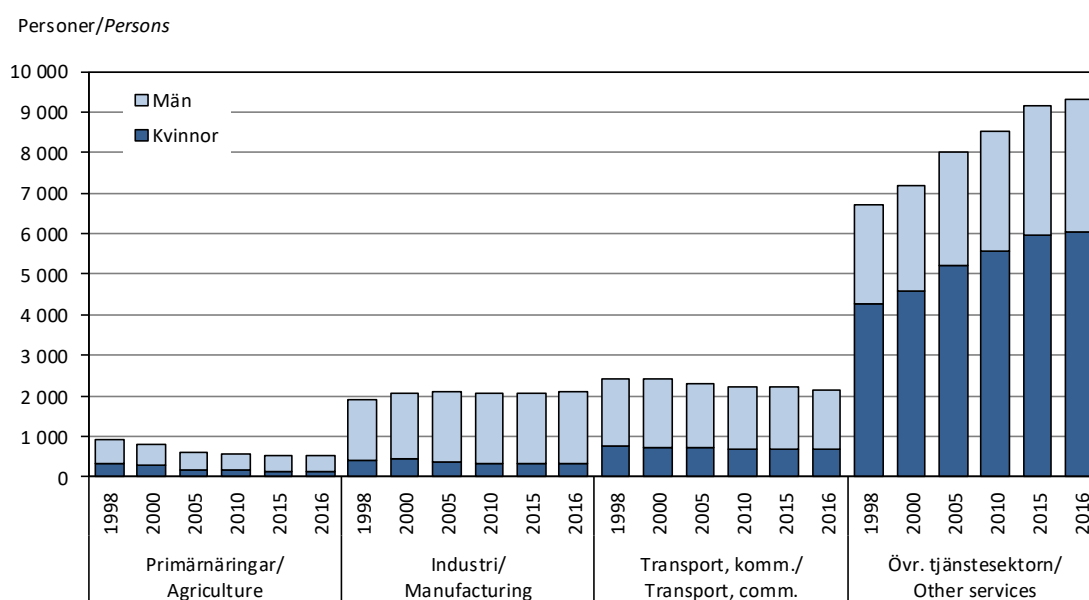

Arbetsmarknad
Labour market

Arbetsmarknad

Arbetsmarknadsstatistiken omfattar uppgifter om arbetskraften, sysselsatta och arbetslöshet. Objekt för statistiken är individerna. Uppgifterna presenteras i de flesta fall både som absoluta tal och i procent. Förutom för hela Åland redovisas en del av statistiken också efter kommun och region. Uppgifter efter näringsgren är centrala och därtill finns uppgifter om arbetsgivarsektor och yrkesställning. För de sysselsatta redovisas statistik över såväl bostadsorten som arbetsplatsens ort.

En utförligare beskrivning av arbetsmarknadsstatistiken inklusive definitioner av variabler finns på ÅSUBs webbplats www.asub.ax under Statistik, ämnesområde Arbetsmarknad.

Källorna anges under varje tabell. Tillförlitligheten är hög i och med att statistiken baseras på registeruppgifter. Detta gör dock att statistiken om arbetskraft och sysselsättning kommer med relativt lång fördröjning eftersom den kräver att olika register, bland annat från skattemyndigheten, samkörs. Jämförbarheten är god såväl när det gäller jämförelser över tiden som med andra statistikområden, till exempel befolkning.

ÅSUB publicerar ett månatligt meddelande med arbetslöshetsstatistik och ett årligt meddelande med sysselsättningsstatistik vilka finns tillgängliga på ÅSUBs webbplats. Där finns också arbetsmarknadsstatistik i form av Excel- och databastabeller.

Ansvarig för arbetsmarknadsstatistiken på ÅSUB är Jonas Karlsson, jonas.karlsson@asub.ax.

Labour market

The chapter on the labour market includes data on the labour force, employed persons and unemployment. More statistics on this subject area are available in English in Excel- and database tables at the website of Statistics Åland, www.asub.ax.

Contact person is Jonas Karlsson, jonas.karlsson@asub.ax.

8.1. Arbetskraft och befolkning utanför arbetskraften efter ålder och kön 2016

Labour force and persons not in labour force by age and sex 2016

Ålder/Age	Befolkning, total/ Population, total	Arbetskraften/ Labour force	Sysselsatta/ Employed	Arbetslösa/ Unemployed	Utanför arbetskraften/ Not in labour force
Antal					
16-64	17 948	14 847	14 295	552	3 101
16-19	1 264	339	322	17	925
20-24	1 415	1 094	1 040	54	321
25-29	1 751	1 517	1 450	67	234
30-34	1 741	1 539	1 483	56	202
35-39	1 765	1 604	1 534	70	161
40-44	1 886	1 753	1 690	63	133
45-49	2 078	1 939	1 880	59	139
50-54	2 087	1 941	1 886	55	146
55-59	1 931	1 735	1 672	63	196
60-64	2 030	1 386	1 338	48	644
Kvinnor	8 881	7 389	7 141	248	1 492
Män	9 067	7 458	7 154	304	1 609
Procent					
16-64	100,0	82,7	79,6	3,7	17,3
16-19	100,0	26,8	25,5	5,0	73,2
20-24	100,0	77,3	73,5	4,9	22,7
25-29	100,0	86,6	82,8	4,4	13,4
30-34	100,0	88,4	85,2	3,6	11,6
35-39	100,0	90,9	86,9	4,4	9,1
40-44	100,0	92,9	89,6	3,6	7,1
45-49	100,0	93,3	90,5	3,0	6,7
50-54	100,0	93,0	90,4	2,8	7,0
55-59	100,0	89,8	86,6	3,6	10,2
60-64	100,0	68,3	65,9	3,5	31,7
Kvinnor	100,0	83,2	80,4	3,4	16,8
Män	100,0	82,3	78,9	4,1	17,7

Källa/Source: ÅSUB, Statistikcentralen, Befolkning/Statistics Åland, Statistics Finland, Population

Figur 8.1. Sysselsättningstal efter kön 1999-2016

Employment rate by sex 1999-2016

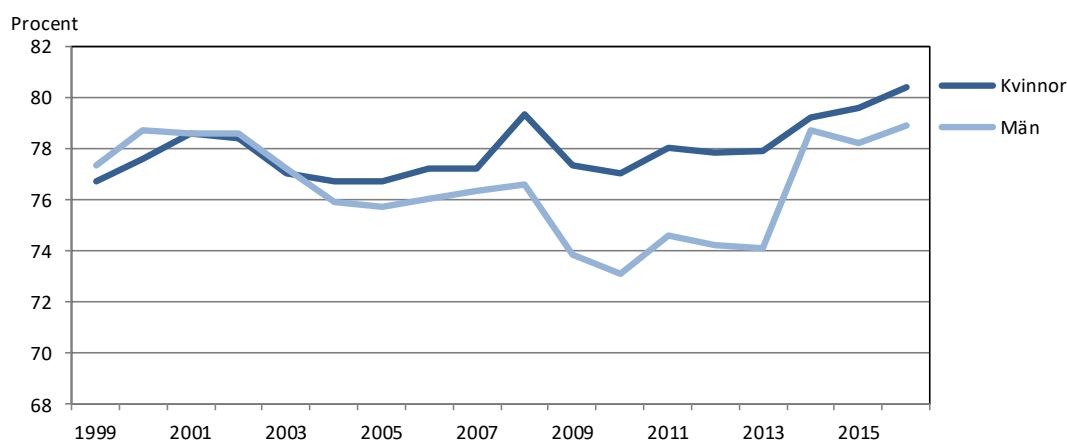

Not/Note: Observera att y-axeln inte börjar vid noll. Mellan 2008 och 2013 saknas uppgifter om ålänningar som arbetar utomlands. Tabellen gäller sysselsatta 16-64 år/Note that the y-axis is not shown from zero. For 2008-2013, data on Ålanders working abroad are not available. The table refers to employed in age group 16-64.

Källa/Source: Statistikcentralen, Befolkning/Statistics Finland, Population

8.2. Sysselsatta efter näringsgren och kön 31.12.2016
Employed persons by industry and sex 31.12.2016

Näringsgren/Industry	Antal			Procent	
	Totalt	K	M	K	M
Totalt	14 598	7 319	7 279	50,1	49,9
A Jord- o. skogsbruk, fiske/Agriculture	525	130	395	24,8	75,2
B, C, D, E Industri/Manufacturing	1 106	263	843	23,8	76,2
F Byggverksamhet/Construction	989	62	927	6,3	93,7
G Handel, rep. av motorfordon/Trade	1 359	632	727	46,5	53,5
H Transport o. magasinering/Transport and storage	1 629	511	1 118	31,4	68,6
I Hotell o. restaurang/Hotels and restaurants	663	396	267	59,7	40,3
J Information, kommunikation/Inform., communication	527	164	363	31,1	68,9
K Finans o. försäkring/Financial and insurance activities	485	297	188	61,2	38,8
L Fastighetsverksamhet/Real estate activities	129	43	86	33,3	66,7
M Juridik, ekonomi, teknik/Professional, scientific, tech. act.	437	213	224	48,7	51,3
N Uthyrning, fastigh.service, resetj./Adm.support services	434	218	216	50,2	49,8
O Offentlig förvaltning/Public administration	1 006	545	461	54,2	45,8
P Utbildning/Education	1 049	734	315	70,0	30,0
Q Vård, omsorg, sociala tjänster/Human health, social work	2 723	2 421	302	88,9	11,1
R Kultur, nöje o. fritid/Arts, entertainment, recreation	496	223	273	45,0	55,0
S Övrig verksamhet/Other activities	501	319	182	63,7	36,3
T Förvärsarbete i hushåll/Households	22	16	6	72,7	27,3
U Verks. vid internationella org./Act. of international org.	1	1	-	100,0	-
X Okänd näringsgren/Industry unknown	517	131	386	25,3	74,7

Källa/Source: ÅSUB, Statistikcentralen, Befolkning/Statistics Åland, Statistics Finland, Population

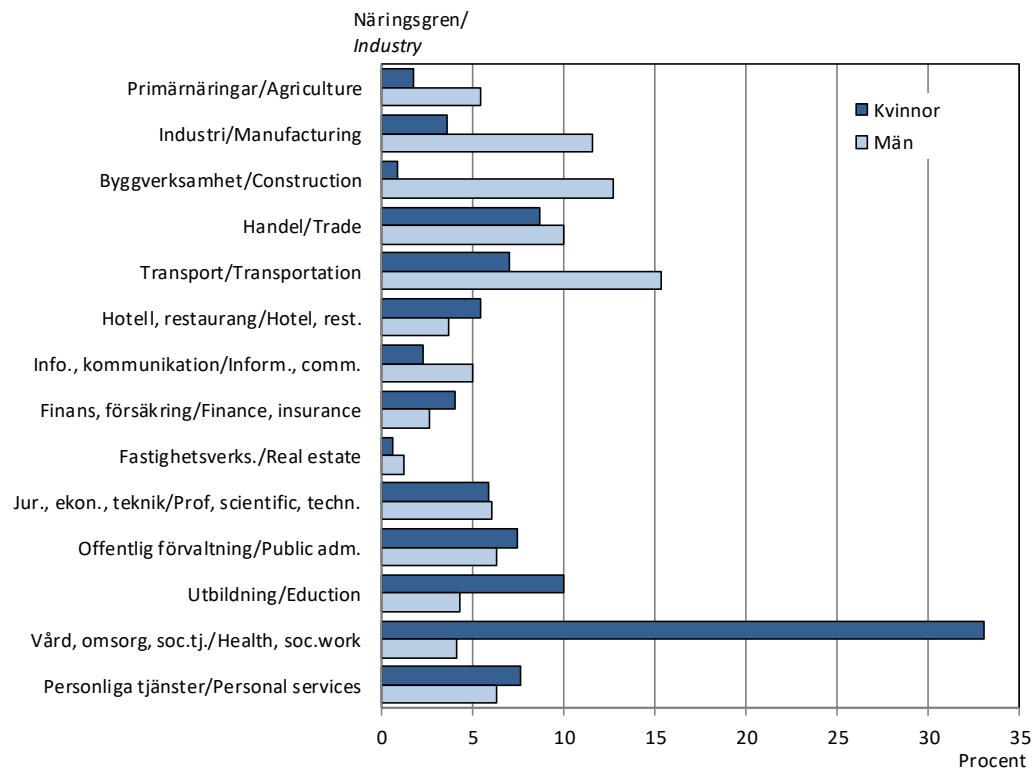
Figur 8.2. Sysselsatta efter näringsgren och kön 31.12.2016, procent
Employed persons by industry and sex 31.12.2016, per cent

Källa/Source: Statistikcentralen, Befolkning/Statistics Finland, Population

8.3. Sysselsatta efter näringsgren och kön 1960-2016

Employed persons by industry and sex 1960-2016

Kön/Sex År/Year	Totalt	Jord- och skogbruk, fiske/ <i>Agriculture</i>	Industri/ <i>Manufact.</i>	Byggnads- verks./ <i>Construc- tion</i>	Handel, hotell/ <i>Trade, hotels</i>	Transport, info, komm./ <i>Transport., information, communic. est., sc., techn.</i>	Finans, fastighet, jur.,ekon./ <i>Finance, real est., sc., techn.</i>	Samhälls- o. övriga tjänster/ <i>Public and other serv.</i>	Okänd/ <i>Unknown</i>
Antal sysselsatta/Employed									
Totalt									
1960	9 353	3 800	766	689	751	1 748	113	1 388	98
1970	9 621	2 262	1 050	794	1 545	1 820	251	1 740	159
1980	10 607	1 628	1 001	638	1 667	2 423	517	2 663	70
1990	12 407	1 401	1 311	845	1 833	2 234	993	3 094	696
2000	12 932	807	1 287	787	1 715	2 410	1 012	4 440	474
2010	13 686	584	1 112	934	1 868	2 228	1 291	5 371	298
2016	14 598	525	1 106	989	2 022	2 156	1 485	5 798	517
Kvinnor									
1960	2 889	1 195	151	11	..	147	..	924	25
1970	3 452	653	293	12	951	324	170	1 009	40
1980	4 545	554	285	32	991	612	350	1 708	13
1990	5 953	534	443	50	948	713	630	2 194	441
2000	6 354	276	393	48	859	743	506	3 232	297
2010	6 975	165	291	56	909	696	675	3 996	187
2016	7 319	130	263	62	1 028	675	771	4 259	131
Män									
1960	6 464	2 605	615	678	..	1 601	..	464	73
1970	6 169	1 609	757	782	594	1 496	81	731	119
1980	6 062	1 074	716	606	676	1 811	167	955	57
1990	6 454	867	868	795	885	1 521	363	900	255
2000	6 578	531	894	739	856	1 667	506	1 208	177
2010	6 711	419	821	878	959	1 532	616	1 375	111
2016	7 279	395	843	927	994	1 481	714	1 539	386
Procentuell fördelning/Per cent									
Totalt									
1960	100,0	40,6	8,2	7,4	8,0	18,7	1,2	14,8	1,0
1970	100,0	23,5	10,9	8,3	16,1	18,9	2,6	18,1	1,7
1980	100,0	15,3	9,4	6,0	15,7	22,8	4,9	25,1	0,7
1990	100,0	11,3	10,6	6,8	14,8	18,0	8,0	24,9	5,6
2000	100,0	6,2	10,0	6,1	13,3	18,6	7,8	34,3	3,7
2010	100,0	4,3	8,1	6,8	13,6	16,3	9,4	39,2	2,2
2016	100,0	3,6	7,6	6,8	13,9	14,8	10,2	39,7	3,5
Kvinnor									
1960	100,0	41,4	5,2	0,4	..	5,1	..	32,0	0,9
1970	100,0	18,9	8,5	0,3	27,5	9,4	4,9	29,2	1,2
1980	100,0	12,2	6,3	0,7	21,8	13,5	7,7	37,6	0,3
1990	100,0	9,0	7,4	0,8	15,9	12,0	10,6	36,9	7,4
2000	100,0	4,3	6,2	0,8	13,5	11,7	8,0	50,9	4,7
2010	100,0	2,4	4,2	0,8	13,0	10,0	9,7	57,3	2,7
2016	100,0	1,8	3,6	0,8	14,0	9,2	10,5	58,2	1,8
Män									
1960	100,0	40,3	9,5	10,5	..	24,8	..	7,2	1,1
1970	100,0	26,1	12,3	12,7	9,6	24,3	1,3	11,8	1,9
1980	100,0	17,7	11,8	10,0	11,2	29,9	2,8	15,8	0,9
1990	100,0	13,4	13,4	12,3	13,7	23,6	5,6	13,9	4,0
2000	100,0	8,1	13,6	11,2	13,0	25,3	7,7	18,4	2,7
2010	100,0	6,2	12,2	13,1	14,3	22,8	9,2	20,5	1,7
2016	100,0	5,4	11,6	12,7	13,7	20,3	9,8	21,1	5,3

Not/Note: Näringsgrensindelningen ändrades 2008, varför branschvisa uppgifter från 2008 framåt inte är helt jämförbara med tidigare års uppgifter/The industrial classification was changed in 2008, whereby the figures up to 2008 are not comparable with the figures from earlier years.

Källa/Source: ÅSUB, Statistikcentralen, Befolkning/Statistics Åland, Statistics Finland, Population

8.4. Sysselsatta efter näringsgren och kommun 31.12.2016
Employed persons by industry and municipality 31.12.2016

Kommun	Totalt	Jord- o. skogs- bruk, fiske/ <i>Agricult.</i>	In- dustri/ <i>Manu- fact.</i>	Byggn.- verks./ <i>Con- struct.</i>	Trans- port/ <i>Trans- port</i>	Handel, hotell/ <i>Trade, hotel</i>	IT o. komm./ <i>Info. and comm.</i>	Finans. o. förs./ <i>Finance, insurance</i>	Fastigh., jur., ek./ <i>Real est., prof., sc., techn.</i>	Samh.- tjänster/ <i>Public services</i>	Pers. tjänster/ <i>Pers. ser- vices</i>	Okänd/ Un- known
Antal												
Brändö	213	32	5	18	30	28	-	6	17	58	8	11
Eckerö	451	30	21	60	49	60	10	11	14	143	30	23
Finström	1 283	82	147	103	117	178	39	38	84	387	70	38
Föglö	258	19	13	9	24	63	5	1	12	88	15	9
Geta	238	27	20	28	17	39	9	2	10	68	6	12
Hammarland	750	44	63	74	76	102	17	25	52	238	30	29
Jomala	2 546	87	212	201	286	365	92	83	172	766	185	97
Kumlinge	144	8	3	3	39	17	-	1	16	41	4	12
Kökar	110	4	5	9	24	5	2	1	7	43	8	2
Lemland	1 024	22	59	85	127	136	40	34	62	356	70	33
Lumparland	187	15	12	7	21	18	9	5	15	62	13	10
Saltvik	886	54	116	85	80	121	28	23	49	256	45	29
Sottunga	52	10	2	2	9	8	2	-	2	14	3	-
Sund	509	32	65	46	51	55	10	16	39	149	29	17
Vårdö	195	43	9	17	21	15	1	4	5	62	8	10
Mariehamn	5 752	16	354	242	658	812	263	235	444	2 047	496	185
Landskomm.	8 846	509	752	747	971	1 210	264	250	556	2 731	524	332
-Landsbygden	7 874	393	715	689	824	1 074	254	237	497	2 425	478	288
-Skärgården	972	116	37	58	147	136	10	13	59	306	46	44
Åland	14 598	525	1 106	989	1 629	2 022	527	485	1 000	4 778	1 020	517
Procent												
Brändö	100,0	15,0	2,3	8,5	14,1	13,1	-	2,8	8,0	27,2	3,8	5,2
Eckerö	100,0	6,7	4,7	13,3	10,9	13,3	2,2	2,4	3,1	31,7	6,7	5,1
Finström	100,0	6,4	11,5	8,0	9,1	13,9	3,0	3,0	6,5	30,2	5,5	3,0
Föglö	100,0	7,4	5,0	3,5	9,3	24,4	1,9	0,4	4,7	34,1	5,8	3,5
Geta	100,0	11,3	8,4	11,8	7,1	16,4	3,8	0,8	4,2	28,6	2,5	5,0
Hammarland	100,0	5,9	8,4	9,9	10,1	13,6	2,3	3,3	6,9	31,7	4,0	3,9
Jomala	100,0	3,4	8,3	7,9	11,2	14,3	3,6	3,3	6,8	30,1	7,3	3,8
Kumlinge	100,0	5,6	2,1	2,1	27,1	11,8	-	0,7	11,1	28,5	2,8	8,3
Kökar	100,0	3,6	4,5	8,2	21,8	4,5	1,8	0,9	6,4	39,1	7,3	1,8
Lemland	100,0	2,1	5,8	8,3	12,4	13,3	3,9	3,3	6,1	34,8	6,8	3,2
Lumparland	100,0	8,0	6,4	3,7	11,2	9,6	4,8	2,7	8,0	33,2	7,0	5,3
Saltvik	100,0	6,1	13,1	9,6	9,0	13,7	3,2	2,6	5,5	28,9	5,1	3,3
Sottunga	100,0	19,2	3,8	3,8	17,3	15,4	3,8	-	3,8	26,9	5,8	-
Sund	100,0	6,3	12,8	9,0	10,0	10,8	2,0	3,1	7,7	29,3	5,7	3,3
Vårdö	100,0	22,1	4,6	8,7	10,8	7,7	0,5	2,1	2,6	31,8	4,1	5,1
Mariehamn	100,0	0,3	6,2	4,2	11,4	14,1	4,6	4,1	7,7	35,6	8,6	3,2
Landskomm.	100,0	5,8	8,5	8,4	11,0	13,7	3,0	2,8	6,3	30,9	5,9	3,8
-Landsbygden	100,0	5,0	9,1	8,8	10,5	13,6	3,2	3,0	6,3	30,8	6,1	3,7
-Skärgården	100,0	11,9	3,8	6,0	15,1	14,0	1,0	1,3	6,1	31,5	4,7	4,5
Åland	100,0	3,6	7,6	6,8	11,2	13,9	3,6	3,3	6,9	32,7	7,0	3,5

Källa/Source: ÅSUB, Statistikcentralen, Befolkning/Statistics Åland, Statistics Finland, Population

8.5. Arbetsplatser efter näringsgren och kommun 31.12.2016

Jobs by industry and municipality 31.12.2016

Kommun	Totalt	Jord- o. skogs- bruk, fiske/ Agricult.	In- dustri/ Manu- fact.	Byggn.- verks./ Con- struct.	Trans- port/ Trans- port	Handel, hotell/ Trade, hotel	IT o. komm./ Info. and comm.	Finans. o. förs./ Finance, insurance	Fastigh., jur., ek./ Real est., prof., sc., techn.	Samh.- tjänster/ Public services	Pers. tjänster/ Pers. ser- vices	Okänd/ Un- known
Antal												
Brändö	147	35	3	17	6	20	-	3	10	37	5	11
Eckerö	261	28	2	36	27	34	3	-	10	81	17	23
Finström	840	89	181	62	12	120	1	6	62	241	28	38
Föglö	227	17	6	11	9	76	-	2	7	78	12	9
Geta	139	25	2	18	2	27	-	-	7	43	3	12
Hammarland	307	48	17	41	10	28	-	1	8	109	16	29
Jomala	2 594	84	215	269	365	470	52	6	117	551	368	97
Kumlinge	97	7	-	2	9	17	-	1	11	32	6	12
Kökar	93	5	8	11	9	5	-	-	4	43	6	2
Lemland	338	14	4	56	10	24	-	1	23	137	36	33
Lumparland	86	18	3	3	11	5	-	-	2	32	2	10
Saltvik	461	49	150	36	3	46	2	-	11	111	24	29
Sottunga	28	10	-	2	1	7	-	-	1	6	1	-
Sund	256	31	14	25	4	31	1	-	10	94	29	17
Vårdö	123	47	-	18	6	5	-	-	1	35	1	10
Mariehamn	9 788	15	501	384	2 168	1 150	469	512	707	3 213	484	185
Landskomm.	5 997	507	605	607	484	915	59	20	284	1 630	554	332
-Landsbygden	5 282	386	588	546	444	785	59	14	250	1 399	523	288
-Skärgården	715	121	17	61	40	130	-	6	34	231	31	44
Åland	15 785	522	1 106	991	2 652	2 065	528	532	991	4 843	1 038	517
Procent												
Brändö	100,0	23,8	2,0	11,6	4,1	13,6	-	2,0	6,8	25,2	3,4	7,5
Eckerö	100,0	10,7	0,8	13,8	10,3	13,0	1,1	-	3,8	31,0	6,5	8,8
Finström	100,0	10,6	21,5	7,4	1,4	14,3	0,1	0,7	7,4	28,7	3,3	4,5
Föglö	100,0	7,5	2,6	4,8	4,0	33,5	-	0,9	3,1	34,4	5,3	4,0
Geta	100,0	18,0	1,4	12,9	1,4	19,4	-	-	5,0	30,9	2,2	8,6
Hammarland	100,0	15,6	5,5	13,4	3,3	9,1	-	0,3	2,6	35,5	5,2	9,4
Jomala	100,0	3,2	8,3	10,4	14,1	18,1	2,0	0,2	4,5	21,2	14,2	3,7
Kumlinge	100,0	7,2	-	2,1	9,3	17,5	-	1,0	11,3	33,0	6,2	12,4
Kökar	100,0	5,4	8,6	11,8	9,7	5,4	-	-	4,3	46,2	6,5	2,2
Lemland	100,0	4,1	1,2	16,6	3,0	7,1	-	0,3	6,8	40,5	10,7	9,8
Lumparland	100,0	20,9	3,5	3,5	12,8	5,8	-	-	2,3	37,2	2,3	11,6
Saltvik	100,0	10,6	32,5	7,8	0,7	10,0	0,4	-	2,4	24,1	5,2	6,3
Sottunga	100,0	35,7	-	7,1	3,6	25,0	-	-	3,6	21,4	3,6	-
Sund	100,0	12,1	5,5	9,8	1,6	12,1	0,4	-	3,9	36,7	11,3	6,6
Vårdö	100,0	38,2	-	14,6	4,9	4,1	-	-	0,8	28,5	0,8	8,1
Mariehamn	100,0	0,2	5,1	3,9	22,1	11,7	4,8	5,2	7,2	32,8	4,9	1,9
Landskomm.	100,0	8,5	10,1	10,1	8,1	15,3	1,0	0,3	4,7	27,2	9,2	5,5
-Landsbygden	100,0	7,3	11,1	10,3	8,4	14,9	1,1	0,3	4,7	26,5	9,9	5,5
-Skärgården	100,0	16,9	2,4	8,5	5,6	18,2	-	0,8	4,8	32,3	4,3	6,2
Åland	100,0	3,3	7,0	6,3	16,8	13,1	3,3	3,4	6,3	30,7	6,6	3,3

Not/Note: I arbetsplatserna ingår utomåländska anställda på åländska fartyg/ Jobs include people who are not inhabitants in Åland but work on Åland ships.

Källa/Source: ÅSUB, Statistikcentralen, Befolkning/Statistics Åland, Statistics Finland, Population

8.6. Sysselsatt arbetskraft och arbetande i kommunen 31.12.2016, pendling
Employed and at work in the municipalities 31.12.2016, commuting

Kommun	Sysselsatta som bor i kommunen/ <i>Employed living in municipality</i>				Arbetande i kommunen/ <i>Employed in municipality</i>				Arbets- platsför- sörjning/ <i>Job supply</i>
	Totalt	Arbetsplats i hemkommun/ <i>In home munic.</i>		Utpendlare/ <i>Outcommuters</i>		Totalt	Inpendlare/ <i>Incommuters</i>		
		Antal	Procent	Antal	Procent		Antal	Procent	
Brändö	213	135	63,4	78	36,6	147	12	8,2	69,0
Eckerö	451	190	42,1	261	57,9	261	71	27,2	57,9
Finström	1 283	378	29,5	905	70,5	840	462	55,0	65,5
Föglö	258	177	68,6	81	31,4	227	50	22,0	88,0
Geta	238	90	37,8	148	62,2	139	49	35,3	58,4
Hammarland	750	191	25,5	559	74,5	307	116	37,8	40,9
Jomala	2 546	861	33,8	1 685	66,2	2 594	1 733	66,8	101,9
Kumlinge	144	78	54,2	66	45,8	97	19	19,6	67,4
Kökar	110	70	63,6	40	36,4	93	23	24,7	84,5
Lemland	1 024	210	20,5	814	79,5	338	128	37,9	33,0
Lumparland	187	54	28,9	133	71,1	86	32	37,2	46,0
Saltvik	886	242	27,3	644	72,7	461	219	47,5	52,0
Sottunga	52	25	48,1	27	51,9	28	3	10,7	53,8
Sund	509	133	26,1	376	73,9	256	123	48,0	50,3
Vårdö	195	91	46,7	104	53,3	123	32	26,0	63,1
Mariehamn	5 752	4 380	76,1	1 372	23,9	9 788	5 408	55,3	170,2
Landskomm.	8 846	2 925	33,1	5 921	66,9	5 997	3 072	51,2	67,8
-Landsbygden	7 874	2 349	29,8	5 525	70,2	5 282	2 933	55,5	67,1
-Skärgården	972	576	59,3	396	40,7	715	139	19,4	73,6
Åland	14 598	7 305	50,0	7 293	50,0	15 785	8 480	53,7	108,1

Not/Note: I siffrorna för antalet arbetande ingår också utomåländska anställda på åländska fartyg. I siffrorna för regionerna och hela Åland ingår även pendlare mellan kommunerna/The figures include people who are not inhabitants in Åland but work on Åland ships. The figures for the regions and Åland include commuters between the municipalities.

Källa/Source: ÅSUB, Statistikcentralen, Befolkning/Statistics Åland, Statistics Finland, Population

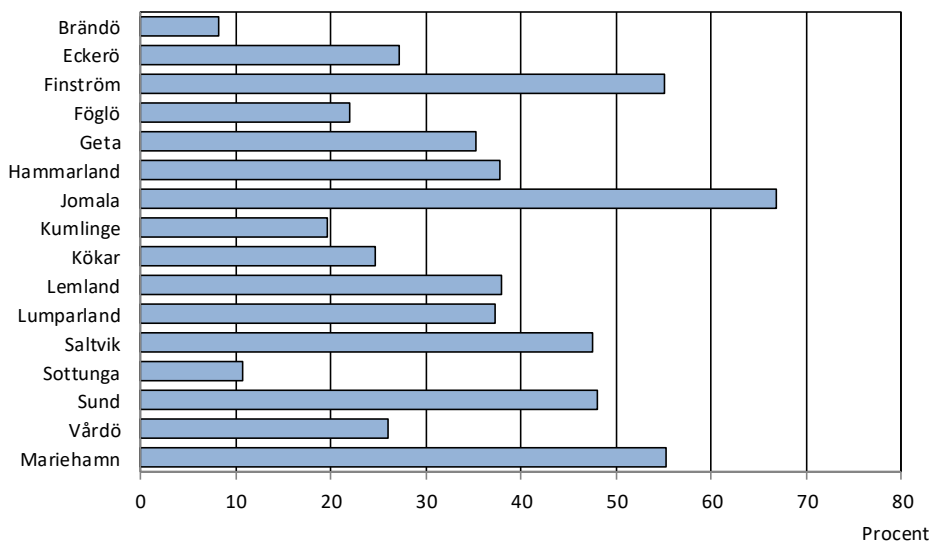
Figur 8.3. Andel inpendlare efter kommun 31.12.2016, procent
Incommuters by municipality 31.12.2016, per cent

Not/Note: Andel inpendlare av totala antalet arbetande i kommunen/Share of in-commuters of total number of employed in the municipality.

Källa/Source: Statistikcentralen, Befolkning/Statistics Finland, Population

8.7. Inom området arbetande efter kön, yrkesställning, arbetsgivarsektor och kommun 31.12.2016

Within the area employed by sex, employment status, employer sector and municipality 31.12.2016

Kommun	Arbetande totalt/ <i>Employed persons, total</i>			Anställda efter arbetsgivare och kön/ <i>Employees by employer and sex</i>					Företagare/ <i>Self-employed</i>		
	Totalt	K	M	Totalt	Offentliga/ <i>Public</i>	Privata/ <i>Private</i>	K	M	Totalt	K	M
Brändö	147	75	72	112	44	68	65	47	26	7	19
Eckerö	261	121	140	170	77	93	97	73	73	21	52
Finström	840	429	411	669	257	412	387	282	148	37	111
Föglö	227	105	122	189	86	103	97	92	33	8	25
Geta	139	65	74	85	48	37	56	29	44	7	37
Hammarland	307	142	165	184	104	80	120	64	100	19	81
Jomala	2 594	1 172	1 422	2 243	640	1 603	1 091	1 152	276	72	204
Kumlinge	97	56	41	70	40	30	46	24	18	8	10
Kökar	93	49	44	81	44	37	47	34	11	2	9
Lemland	338	174	164	230	129	101	149	81	82	20	62
Lumparland	86	37	49	61	30	31	30	31	17	7	10
Saltvik	461	197	264	342	123	219	166	176	98	28	70
Sottunga	28	17	11	18	8	10	15	3	10	2	8
Sund	256	130	126	181	103	78	113	68	65	16	49
Vårdö	123	55	68	77	38	39	42	35	38	12	26
Mariehamn	9 788	5 014	4 774	9 110	3 523	5 587	4 770	4 340	533	204	329
Landskomm.	5 997	2 824	3 173	4 712	1 771	2 941	2 521	2 191	1 039	266	773
-Landsbygden	5 282	2 467	2 815	4 165	1 511	2 654	2 209	1 956	903	227	676
-Skärgården	715	357	358	547	260	287	312	235	136	39	97
Åland	15 785	7 838	7 947	13 822	5 294	8 528	7 291	6 531	1 572	470	1 102

Not/Note: I siffrorna ingår utomåländska anställda på åländska fartyg. I uppgifterna för arbetande totalt ingår personer med okänd sektor/ *The figures include people who are not inhabitants in Åland but work on Åland ships. Employed total includes people for whom the sector is unknown.*

Källa/Source: ÅSUB, Statistikcentralen, Befolkning/Statistics Åland, Statistics Finland, Population

Figur 8.4. Egna företagare per 1 000 personer efter kommun 31.12.2016

Figure 8.4. Self-employed per 1 000 persons by municipality 31.12.2016

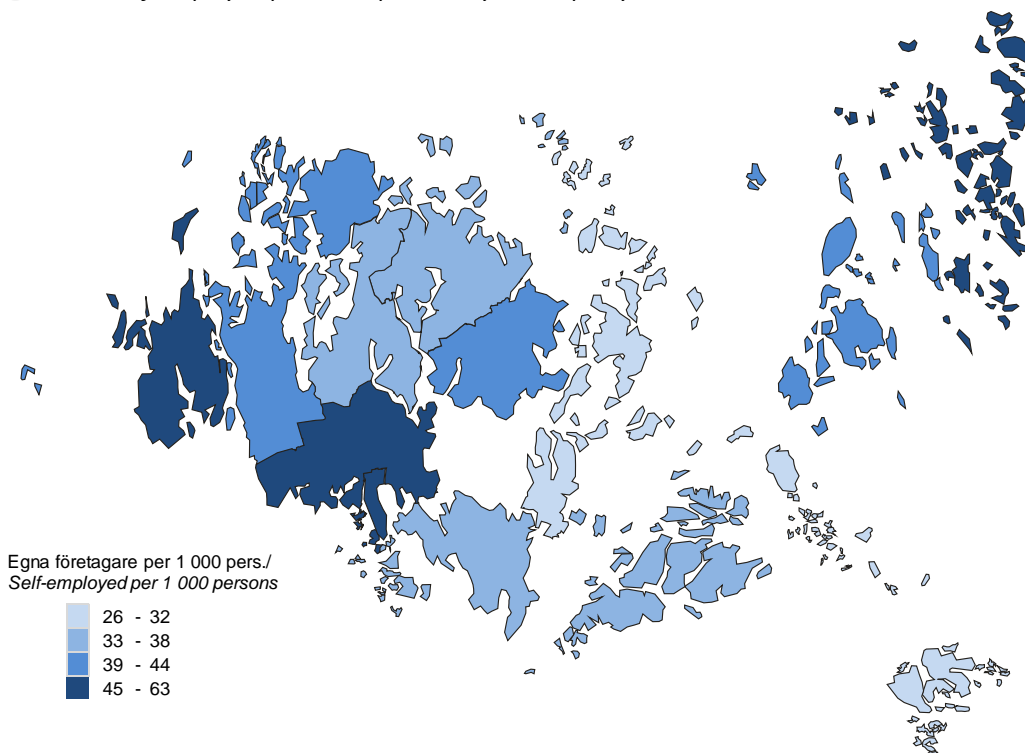

Not/Note: Exklusive jord- och skogsbrukare/Excluding agricultural workers.

Källa/Source: Statistikcentralen, Befolkning/Statistics Finland, Population

8.8. Inom området arbetande efter kön, yrkesställning, arbetsgivarsektor och näringsgren 31.12.2016

Within the area employed by sex, employment status, employer sector and industry 31.12.2016

Näringsgren/ Industry	Arbetande totalt/ Employed persons, total			Löntagare efter arbetsgivarsektor o. kön/ Employees by employer sector and sex					Företagare/ Self-employed		
	Totalt	K	M	Totalt	Offentl./ Public	Privata/ Private	K	M	Totalt	K	M
Totalt	15 785	7 838	7 947	13 822	5 294	8 528	7 291	6 531	1 572	470	1 102
Jord- o. skogsbruk, fiske/ <i>Agriculture, forestry, fishery</i>	522	130	392	184	6	178	43	141	338	87	251
Energi, vatten o. avlopp/ <i>Energy, water, waste</i>	185	27	158	182	71	111	27	155	3	-	3
Industri/Manufacturing	921	241	680	839	-	839	218	621	82	23	59
Byggsverksamhet/Construction	991	62	929	691	1	690	54	637	300	8	292
Handel, transport, hotell, rest./ <i>Trade, transp., hotels, rest.</i>	4 717	1 975	2 742	4 383	206	4 177	1 868	2 515	334	107	227
Information, kommunikation/ <i>Information, communication</i>	528	168	360	506	4	502	167	339	22	1	21
Finans. o. försäkring/ <i>Finance, insurance</i>	532	314	218	523	-	523	312	211	9	2	7
Fastighetsverksamhet/ <i>Real estate</i>	125	40	85	112	53	59	38	74	13	2	11
Juridik, ekon., vetensk., stödtj./ <i>Prof., scientific, techn. activities</i>	866	434	432	693	311	382	367	326	173	67	106
Off. förvaltn. m.m./Public adm.	1 026	547	479	1 026	1 017	9	547	479	-	-	-
Utbildning/Education	1 035	727	308	1 022	1 011	11	720	302	13	7	6
Vård, omsorg, sociala tjänster/ <i>Human health, social work</i>	2 782	2 472	310	2 721	2 545	176	2 433	288	61	39	22
Pers. tjänster/Pers. services	1 038	570	468	939	69	870	497	442	99	73	26
Okänd/Unknown	517	131	386	1	-	1	-	1	125	54	71

Not/Note: I siffrorna ingår utomåländska anställda på åländska fartyg. I uppgifterna för arbetande totalt ingår personer med okänd sektor/
The figures include people who are not inhabitants in Åland but work on Åland ships. Employed total includes people for whom the sector is unknown.
Källa/Source: ÅSUB, Statistikcentralen, Befolkning/Statistics Åland, Statistics Finland, Population

8.9. Inom området arbetande efter kön, yrkesställning och arbetsgivarsektor 1995-2016

Within the area employed by sex, employment status and employer sector 1995-2016

År/ Year	Arbetande totalt/ Employed persons, total			Löntagare efter arbetsgivarsektor/ Employees by employer					Företagare/ Self-employed		
	Totalt	K	M	Totalt	Offentl./ Public	Privata/ Private	K	M	Totalt	K	M
Antal											
1995	13 662	6 742	6 920	11 756	4 093	7 663	6 128	5 628	1 906	614	1 292
2000	15 029	7 380	7 649	13 290	4 849	8 441	6 820	6 470	1 739	560	1 179
2005	15 276	7 573	7 703	13 585	5 016	8 569	7 041	6 544	1 671	526	1 145
2010	15 292	7 590	7 702	13 653	5 151	8 502	7 097	6 556	1 620	488	1 132
2015	15 681	7 758	7 923	13 784	5 255	8 529	7 245	6 539	1 539	453	1 086
2016	15 785	7 838	7 947	13 822	5 294	8 528	7 291	6 531	1 572	470	1 102
Procent											
1995	100,0	100,0	100,0	86,0	30,0	56,1	90,9	81,3	14,0	9,1	18,7
2000	100,0	100,0	100,0	88,4	32,3	56,2	92,4	84,6	11,6	7,6	15,4
2005	100,0	100,0	100,0	88,9	32,8	56,1	93,0	85,0	10,9	6,9	14,9
2010	100,0	100,0	100,0	89,3	33,7	55,6	93,5	85,1	10,6	6,4	14,7
2015	100,0	100,0	100,0	87,9	33,5	54,4	93,4	82,5	9,8	5,8	13,7
2016	100,0	100,0	100,0	87,6	33,5	54,0	93,0	82,2	10,0	6,0	13,9

Not/Note: I siffrorna ingår utomåländska anställda på åländska fartyg. I uppgifterna för arbetande totalt år 2005-2016 ingår personer med okänd sektor/The figures include people who are not inhabitants in Åland but work on Åland ships. The total number of employed 2005-2016 includes people for whom the sector is unknown.

Källa/Source: ÅSUB, Statistikcentralen, Befolkning/Statistics Åland, Statistics Finland, Population

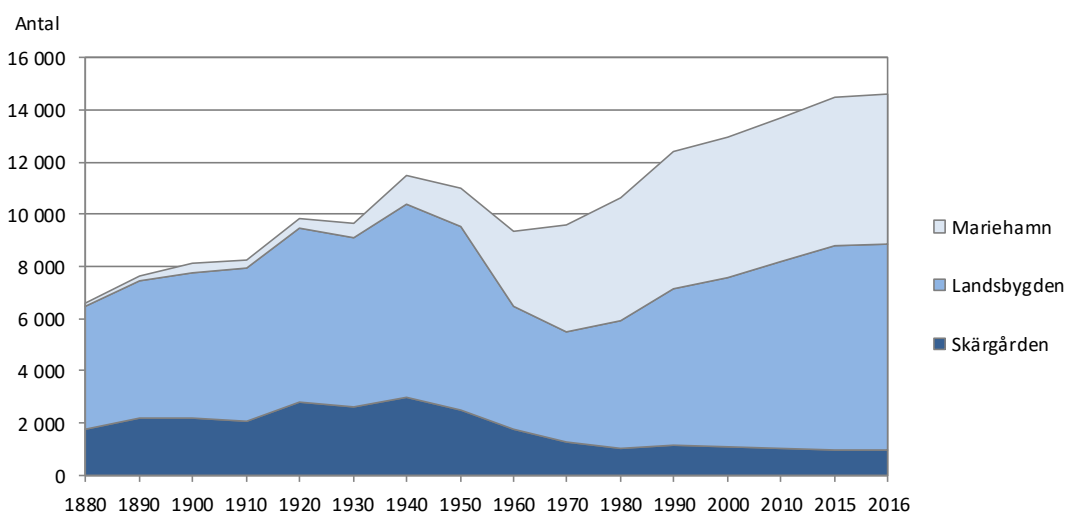
Figur 8.5. Sysselsatta efter region 1880-2016*Employed persons by region 1880-2016*

Not/Note: Fr.o.m. 1960 ingår invånarna i de områden som inkorporerades från Jomala 1.1.1961 i siffrorna för Mariehamn/
 As of 1960, the inhabitants of the areas incorporated from Jomala 1.1.1961 are included in the figures for Mariehamn.

Källa/Source: Statistikcentralen, Befolkning/Statistics Finland, Population

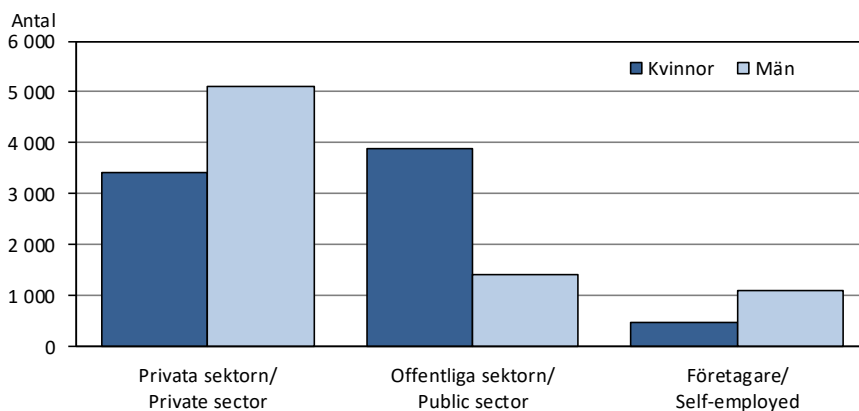
Figur 8.6. Arbetande efter sektor och kön 2016*Employed by sector and sex 2016*

Not/Note: I siffrorna ingår utomåländska anställda på åländska fartyg/The figures include people who are not inhabitants in Åland but work on Åland ships.

Källa/Source: Statistikcentralen, Befolkning/Statistics Finland, Population

8.10. De vanligaste yrkesgrupperna efter kön 2016

The most common occupations by sex 2016

Yrke/Occupation	Antal			Procent	
	Totalt	K	M	K	M
Närvårdare, annan vårdpersonal och hemvårdare m.fl./ <i>Practical nurses, other health care workers, home-based care workers etc</i>	1 000	899	101	89,9	10,1
Försäljare, butiksinnehavare/Salespersons, shop keepers	666	388	278	58,3	41,7
Hem-, hotell och kontorsstädare m.fl./ <i>Domestic, hotel and office cleaners etc</i>	635	542	93	85,4	14,6
Sjukskötare, barnmorskor m.fl./ <i>Nursing and midwifery professionals etc</i>	459	440	19	95,9	4,1
Byggnadsarbetare m.fl./ <i>Building frame and related trades workers</i>	452	9	443	2,0	98,0
Restaurang- och storhushållspersonal/ <i>Housekeeping and restaurant services workers</i>	420	238	182	56,7	43,3
Lågstadie- och barnträdgårdslärare/ <i>Primary and pre-primary education teaching professionals</i>	383	337	46	88,0	12,0
Barnskötare, skolgångsbiträden/ <i>Childminders, school assistants</i>	382	334	48	87,4	12,6
Kontorssekreterare/ <i>Office clerks</i>	273	238	35	87,2	12,8
Arbetsledare inom städning och fastighetsskötsel/ <i>Cleaning supervisors and property managers</i>	268	70	198	26,1	73,9
Förare av tunga motorfordon/ <i>Heavy motor vehicle drivers</i>	243	19	224	7,8	92,2
Experter inom finansiering, försäkring och redovisning/ <i>Financial and mathematical associate professionals</i>	226	162	64	71,7	28,3
Specialister inom systemarbete/ <i>Software and applications developers and analysts</i>	215	59	156	27,4	72,6
Chefer inom utbildning, vård, omsorg och finansiell verksamhet/ <i>Managers in education, health care, social services and financing</i>	206	115	91	55,8	44,2
Fartygs-, flyg- o hamntrafikbefäl och -ledare/ <i>Ship, aircraft and harbour traffic controllers and technicians</i>	205	4	201	2,0	98,0
Elmontörer och -reparatörer/ <i>Electrical equipment fitters and mechanics</i>	199	5	194	2,5	97,5
Specialister inom finanssektorn/ <i>Finance professionals</i>	196	109	87	55,6	44,4
Annan kontors- och kundtjänstpersonal/ <i>Other office and customer services clerks</i>	193	103	90	53,4	46,6
Processoperatörer, livsmedelsindustri/ <i>Plant operators, food industry</i>	179	48	131	26,8	73,2
Åker- och trädgårdsodlare/ <i>Market gardeners and crop growers</i>	178	48	130	27,0	73,0
Kassapersonal m.fl./ <i>Tellers, money collectors and related clerks</i>	168	128	40	76,2	23,8
Serveringspersonal/ <i>Waiters</i>	168	115	53	68,5	31,5
Gymnasie- och högstadielärare/ <i>Teachers at senior comprehensive level and at upper secondary level</i>	167	106	61	63,5	36,5
Löneräknare, försäkringshandläggare m.fl./ <i>Numerical clerks</i>	165	128	37	77,6	22,4
Annan kundtjänstpersonal/ <i>Client information workers</i>	161	128	33	79,5	20,5
Andra specialister inom undervisning/ <i>Other teaching professionals</i>	160	120	40	75,0	25,0
Maskinmontörer och reparatörer/ <i>Machine assemblers and mechanics</i>	158	3	155	1,9	98,1
Djuruppfödare/ <i>Animal producers</i>	157	48	109	30,6	69,4
Däckmanskap m.fl. sjötrafikanarbetare/ <i>Ships' deck crews and related workers</i>	156	8	148	5,1	94,9
Juridiska assistenter samt personal inom socialekt., församl./ <i>Legal, social and religious associate professionals</i>	154	105	49	68,2	31,8

Källa/Source: ÅSUB, Statistikcentralen, Befolkning/Statistics Åland, Statistics Finland, Population

Figur 8.7. De tio vanligaste yrkesgrupperna efter kön 2016

The ten most common occupations by sex 2016

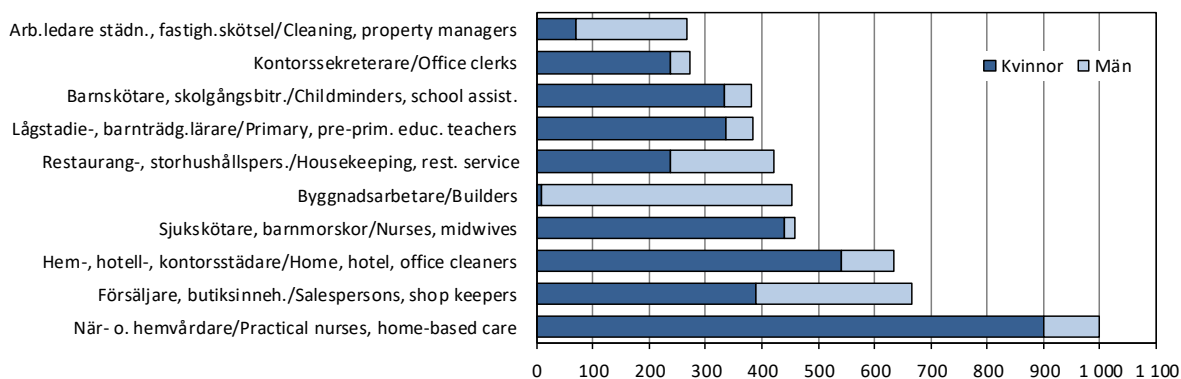

Källa/Source: ÅSUB, Statistikcentralen, Befolkning/Statistics Åland, Statistics Finland, Population

8.11. Arbetslösa, relativa arbetslöshetstal samt i sysselsättningsfrämjande åtgärder efter kön 2000-2018

Unemployed, unemployment rate and employed by labour administrative measures by sex 2000-2018

År/ Year	Arb. lösa arbetssökande/ <i>Unemployed job-seekers</i>			Relativt arb. löshetstal, %/ <i>Unemployment rate</i>			I sysselsättningsfrämjande åtgärder, antal/ <i>Employed by labour adm. measures, number</i>			
	Totalt	K	M	Totalt	K	M	Totalt	Sysselsättn.- stöd/ <i>Employment aid</i>	Arb. prövn., arb. praktik/ <i>Work exp., trial work</i>	Sysselsättn.- främjande utb./ <i>Employment-promoting educ.</i>
2000	261	122	138	2,1
2001	245	110	135	1,9	1,8	2,0
2002	234	100	134	1,8	1,6	2,0
2003	255	124	131	1,9	1,9	1,9
2004	308	134	174	2,3	2,0	2,6
2005	309	132	177	2,3	1,9	2,6
2006	301	139	162	2,2	2,1	2,4
2007	277	125	152	2,1	1,9	2,2
2008	274	119	155	2,0	1,8	2,3
2009	377	174	203	2,7	2,5	2,9
2010	431	213	219	3,1	3,1	3,1
2011	398	185	212	2,8	2,6	3,0
2012	442	210	233	3,1	2,9	3,3
2013	500	225	275	3,5	3,1	4,0	101	49	8	44
2014	579	268	310	4,0	3,7	4,4	111	35	15	61
2015	553	249	303	3,8	3,4	4,3	129	37	12	80
2016	539	244	295	3,7	3,3	4,1	166	40	14	113
2017	549	253	296	3,6	3,4	3,9	158	38	14	106
2018	532	231	301	3,5	3,1	4,0	161	41	12	108

Källa/Source: Ålands arbetsmarknads- och studieservicemyndighet, ÅSUB/The Åland Authority for Labour Market and Student Services, Statistics Åland

Figur 8.8. Relativt arbetslöshetstal 1988-2018
Unemployment rate 1988-2018

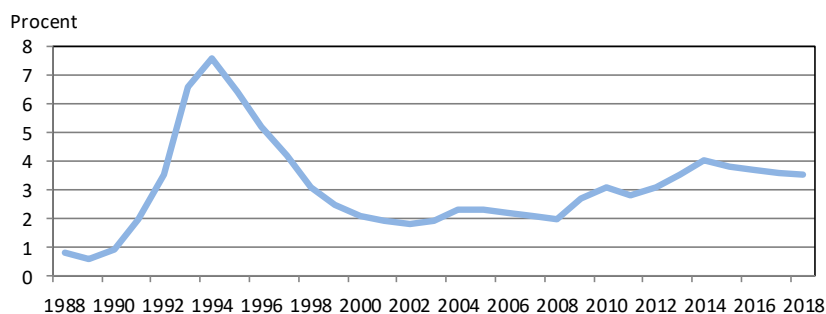

Källa/Source: Ålands arbetsmarknads- och studieservicemyndighet/The Åland Authority for Labour Market and Student Services

8.12. Arbetslöshet för särskilda kategorier av arbetskraften 2000-2018, relativ arbetslöshet

Unemployed in certain categories of the labour force 2000-2018

År/ Year	Under 25 år/ <i>Under 25 years old</i>		55 år och äldre/ <i>55 years and older</i>		Långtidsarbetslösa/ <i>Unemployed more than 6 months</i>			
	Antal	Procent	Antal	Procent	Totalt		>55 år/ <i>years old</i>	
					Antal	Procent	Antal	Procent
2000	43	3,5	57	..	61	..	33	..
2005	55	4,0	59	2,5	60	0,4	21	0,9
2010	94	7,7	86	2,9	102	0,7	38	1,3
2015	85	5,6	112	3,5	155	1,1	58	1,8
2016	81	5,3	108	3,3	157	1,1	59	1,8
2017	70	4,5	115	3,3	161	1,1	58	1,7
2018	73	4,9	123	3,6	176	1,2	69	2,0

Källa/Source: Ålands arbetsmarknads- och studieservicemyndighet, ÅSUB / The Åland Authority for Labour Market and Student Services, Statistics Åland

Figur 8.9. Lediga platser per arbetslös 2000-2018
Job vacancies per unemployed 2000-2018

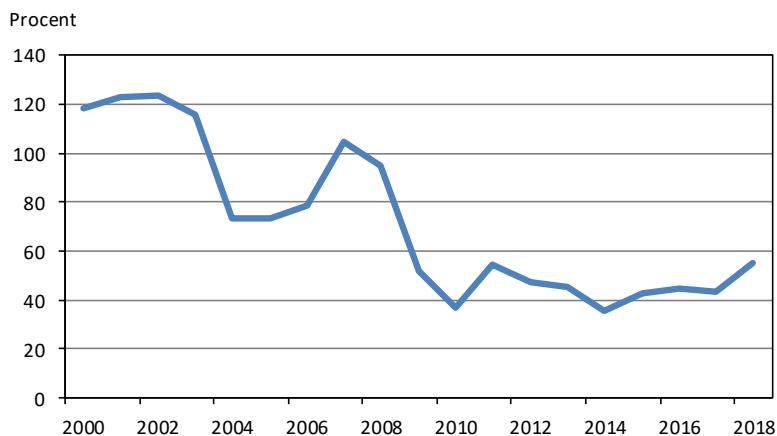

Källa/Source: Ålands arbetsmarknads- och studieservicemyndighet, ÅSUB/The Åland Authority for Labour Market and Student Services, Statistics Åland

8.13. Arbetslöshetsersättningar efter kön 1990-2018
Unemployment benefits by sex 1990-2018

År/Year	Ansökningar/ Applications	Dagpenningdagar/ Days of benefits paid			Belopp/Costs, 1 000 EUR		
		Totalt	K	M	Totalt	K	M
1990	115	3 200	56
1991	511	18 700	364
1992	911	52 800	1 030
1993	1 171	95 600	1 866
1994	1 038	99 300	1 937
1995	1 089	100 500	1 995
1996	960	83 800	1 662
1997	769	64 150	1 273
1998	580	45 300	915
1999	458	40 700	828
2000	249	35 837	604
2001	250	32 127	544
2002	285	31 226	614
2003	359	32 475	661
2004	436	45 765	960
2005	397	49 948	1 056
2006	426	45 675	978
2007	334	42 327	943
2008	336	40 418	18 175	22 243	941	416	525
2009	501	56 006	1 375
2010	570	79 775	1 778
2011	579	86 157	45 350	40 807	1 842	936	906
2012	642	92 537	46 474	46 063	2 403	1 175	1 228
2013	797	108 771	54 724	54 047	3 015	1 472	1 543
2014	722	123 858	63 654	60 204	3 604	1 784	1 820
2015	683	131 451	69 938	61 513	3 794	1 943	1 851
2016	679	138 528	75 675	62 853	3 903	2 066	1 837
2017	684	133 647	70 376	63 271	3 792	1 967	1 825
2018	739	134 756	68 238	66 518	3 500	1 693	1 807

Not/Note: Tabellen omfattar grunddagpenning och arbetsmarknadsstöd som utbetalas från Ålands landskapsregering/*Basic allowances and labour market subsidies paid by the Government of Åland are included.*

Källa/Source: Ålands arbetsmarknads- och studieservicemyndighet/The Åland Authority for Labour Market and Student Services

**Genomsnittliga löneinkomster för heltidsanställda i privata sektorn 2016,
ordinarie förtjänst, EUR**
*Average monthly earnings of full-time employees in the private sector 2016,
regular earnings, EUR*

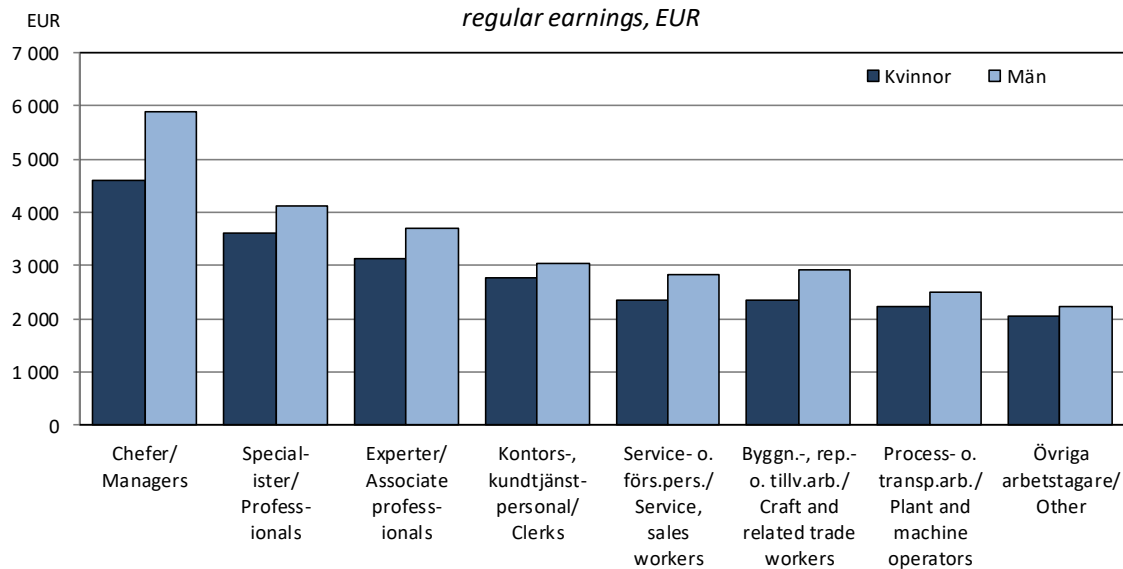

Löner, inkomster och skatter
***Wages and salaries, income and
taxes***

Löner, inkomster och skatter

Detta kapitel omfattar statistik om skattepliktiga inkomster och betalade skatter samt om lönenivåer inom den privata och offentliga sektorn. Objekt för statistiken är de ekonomiska uppgifterna: inkomster och skatter efter olika slag, medellöner, antal anställda samt lönerelationer mellan kvinnor och män. Statistiken redovisas i huvudsak för hela Åland, men för vissa beskattningsuppgifter finns det också siffror efter kommun och region.

En utförligare beskrivning av statistikområdena inklusive definitioner av variabler finns på ÅSUBs webbplats www.asub.ax under Statistik, ämnesområdena Löner respektive Inkomster och skatter.

Källorna anges under varje tabell. Tillförlitligheten är hög i och med att skatteuppgifterna baseras på registeruppgifter och lönestatistiken på totaluppgifter. För den privata sektorn finns en avgränsning så att lönestatistiken omfattar de företag som har minst tre anställda. Jämförbarheten är god såväl när det gäller jämförelser över tiden som med andra statistikområden, till exempel nationalräkenskaper och arbetsmarknad.

ÅSUB publicerar statistikrapporter med lönestatistik dels för den offentliga sektorn (varje år), dels för den privata sektorn (vartannat år). Dessa kan beställas från ÅSUB och finns även tillgängliga på ÅSUBs webbplats. Där finns det också statistik om löner respektive inkomster och skatter i form av Excel- och databastabeller.

Ansvarig för statistiken över inkomster och skatter samt lönestatistiken är Elin Sagulin, elin.sagulin@asub.ax.

Wages and salaries, income and taxes

This chapter includes statistics on income subject to taxation and taxes as well as wage and salary levels in the private and public sectors. More statistics on these subject areas are available in English in Excel- and database tables at the website of Statistics Åland, www.asub.ax.

Contact person is Elin Sagulin, elin.sagulin@asub.ax.

9.1. Inkomsttagares skattepliktiga inkomster och skatter efter kommun 2016-2017

Income subject to taxation and taxes of private individuals by municipality 2016-2017

Kommun	Antal inkomsttagare/ Income recipients		Skattepliktiga inkomster/ Income subject to taxation 1 000 EUR		Skatter totalt/ Taxes total 1 000 EUR	
	2016	2017	2016	2017	2016	2017
Brändö	450	450	13 787	14 307	2 598	2 677
Eckerö	872	879	24 184	25 202	4 261	4 392
Finström	2 197	2 215	65 354	67 386	12 920	12 683
Föglö	542	533	14 536	13 862	2 468	2 231
Geta	429	430	11 400	11 415	1 853	1 712
Hammarland	1 347	1 333	38 488	38 465	6 885	6 540
Jomala	3 929	4 028	130 582	134 880	26 395	25 504
Kumlinge	300	294	8 346	8 686	1 539	1 607
Kökar	227	227	6 085	6 262	1 089	1 123
Lemland	1 697	1 713	54 678	54 918	10 694	10 090
Lumparland	349	345	10 814	10 689	2 159	1 990
Saltvik	1 609	1 621	47 622	48 789	8 480	8 334
Sottunga	101	92	3 389	3 414	737	766
Sund	898	898	26 047	26 697	5 046	4 904
Vårdö	393	392	11 052	11 060	2 017	1 925
Mariehamn	11 642	11 704	365 162	369 252	77 097	74 060
Landskomm.	15 340	15 450	466 364	476 032	89 141	86 478
-Landsbygden	13 327	13 462	409 169	418 441	78 693	76 149
-Skärgården	2 013	1 988	57 195	57 591	10 448	10 329
Åland	26 982	27 154	831 526	845 284	166 238	160 538

Källa/Source: Statistikcentralen, Inkomst och konsumtion/Statistics Finland, Income and consumption

Figur 9.1. Beskattningsbar inkomst och skatt per person 2005-2017

Income subject to taxation and taxes per person 2005-2017

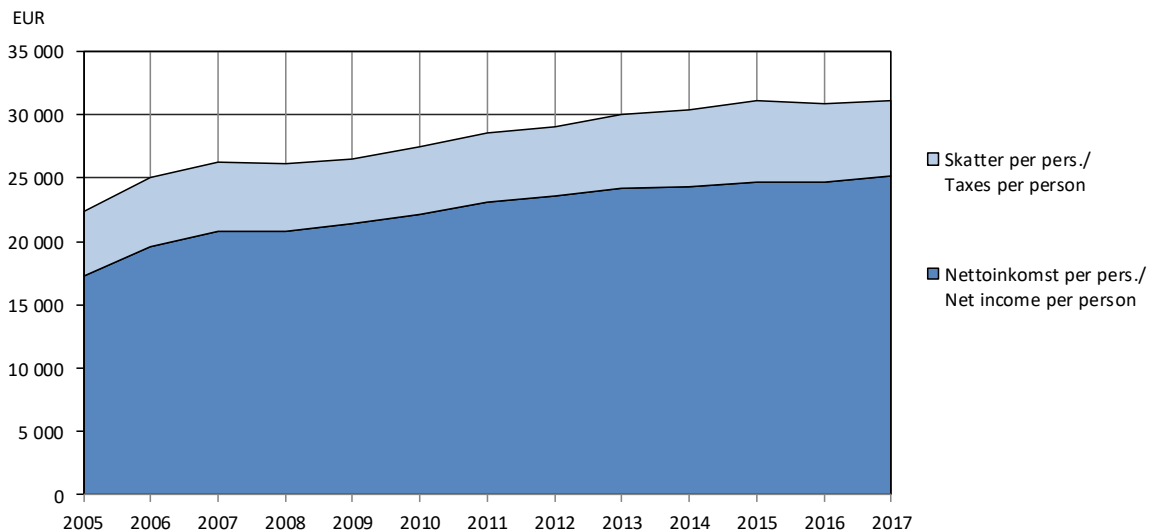

Not/Note: Översta linjen visar privatpersoners totala inkomst, ljusblåa fältet visar skatten och mörkblåa fältet inkomsten efter skatt/The upper line shows the total income of private individuals, the light blue area shows the taxes and the dark blue area shows the income after tax deductions.

Källa/Source: Statistikcentralen, Inkomst och konsumtion/Statistics Finland, Income and consumption

9.2. Inkomsttagares inkomster och beskattning efter inkomstklass 2017

Income and taxation of private individuals by size of income 2017

Inkomstklass, EUR/ Size of income, EUR	Personer/ Private individuals		Skattepliktig inkomst/ Income subj. to tax.		Skatter/ Taxes		Inkomst per pers./Income per pers. EUR	Skatter per pers./Taxes per person EUR	Skatter/in- komst/Tax- es/income Percent
	Antal	Procent	1 000 EUR	Procent	1 000 EUR	Procent			
Totalt	27 154	100,0	845 284	100,0	160 538	100,0	31 129	5 912	19,0
- 4 999	3 271	12,0	4 978	0,6	153	0,1	1 522	47	3,1
5 000 - 9 999	2 016	7,4	15 764	1,9	540	0,3	7 819	268	3,4
10 000 - 14 999	2 320	8,5	29 202	3,5	1 140	0,7	12 587	491	3,9
15 000 - 19 999	2 370	8,7	41 488	4,9	3 295	2,1	17 505	1 390	7,9
20 000 - 24 999	2 422	8,9	54 385	6,4	6 115	3,8	22 455	2 525	11,2
25 000 - 29 999	2 548	9,4	70 081	8,3	9 480	5,9	27 504	3 721	13,5
30 000 - 34 999	2 742	10,1	89 098	10,5	13 654	8,5	32 494	4 980	15,3
35 000 - 39 999	2 374	8,7	89 006	10,5	15 471	9,6	37 492	6 517	17,4
40 000 - 49 999	3 176	11,7	141 344	16,7	27 548	17,2	44 504	8 674	19,5
50 000 - 59 999	1 628	6,0	88 526	10,5	19 726	12,3	54 377	12 117	22,3
60 000 - 79 999	1 281	4,7	86 852	10,3	21 895	13,6	67 800	17 092	25,2
80 000 - 99 999	486	1,8	43 140	5,1	11 864	7,4	88 765	24 412	27,5
100 000 +	520	1,9	91 421	10,8	29 658	18,5	175 810	57 035	32,4

Källa/Source: Statistikcentralen, Inkomst och konsumtion/Statistics Finland, Income and consumption

Figur 9.2. Skatter och skattebetalare efter inkomstklass 2017, procent

Taxes and tax payers by size of income 2017, per cent

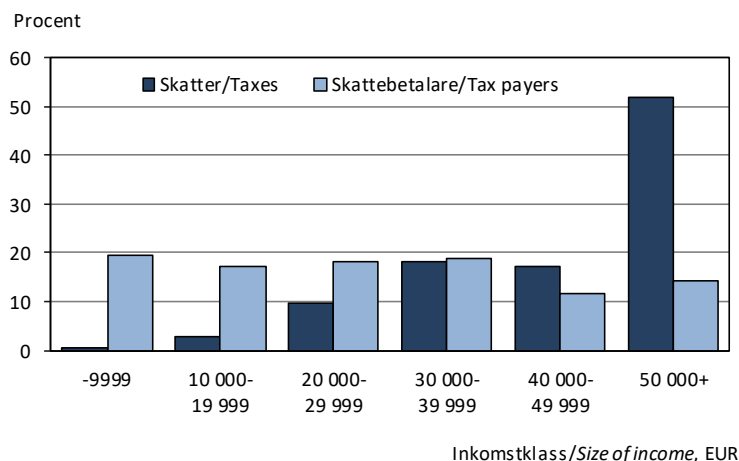

Not/Note: Diagrammet visar hur stor andel av de totala skatterna varje inkomstklass står för samt hur stor andel av skattebetalarna som finns i varje inkomstklass/The figure shows what percentage of the total taxes each income group stands for and the share of all tax payers represented by each income group.

Källa/Source: Statistikcentralen, Inkomst och konsumtion/Statistics Finland, Income and consumption

9.3. Inkomsttagares inkomster och beskattning 1995-2017

Income and taxes of private individuals 1995-2017

Inkomster/ Source of income	1995		2000		2010		2017	
	MEUR	Procent	MEUR	Procent	MEUR	Procent	MEUR	Procent
Arbetsinkomster/ <i>Wages and salaries</i>	218	62	290	58	433	62	512	61
Pensionsinkomster/ <i>Pensions</i>	58	16	68	14	122	17	167	20
Inkomster av gårdsbruk/ <i>Agriculture</i>	8	2	10	2	10	1	8	1
Inkomster av näringsverksamhet/ <i>Business income</i>	9	3	16	3	23	3	24	3
Inkomster av förmögenhet/ <i>Capital income</i>	36	10	78	16	71	10	102	12
Övriga inkomster/ <i>Other income</i> ¹⁾	18	5	31	6	54	8	58	7
Skattepliktiga inkomster/ Income subject to taxation	354	100	499	100	703	100	845	100
Avdrag vid statsbeskattningen/ <i>Deductions in state taxation</i>	39	11 ²⁾	47	9 ²⁾	105	15 ²⁾	135	16 ²⁾
Beskattningsbar förvärsinkomst/ <i>Taxable earned income</i>	275	78 ²⁾	369	74 ²⁾	539	77 ²⁾	643	76 ²⁾
Beskattningsbar kapitalinkomst/ <i>Taxable capital income</i>	40	11 ²⁾	84	17 ²⁾	59	8 ²⁾	68	8 ²⁾
Skulder/ <i>Liabilities</i>	204	34 ³⁾	273	30 ³⁾
Inkomstskatt/ <i>Income tax</i>	38	41	64	53	45	32	51	32
Kommunalskatt/ <i>Municipality tax</i>	42	45	48	39	76	55	93	58
Sjukvårdsavgift/ <i>Sickness care contribution</i> ⁴⁾	9	10	5	4	7	5	2	1
Kyrkoskatt/ <i>Church tax</i>	3	4	4	3	6	4	7	4
Skogsvårdsavgift/ <i>Forestry duty</i>	0	0	0	0	0	0
Summa skatter/<i>Taxes, total</i>	93	100	121	100	138	100	161	100
Statsskattepliktiga inkomster minus skatter/ <i>Income subject to taxation less taxes</i>	260	74 ²⁾	378	76 ²⁾	565	80 ²⁾	685	81 ²⁾

¹⁾Inkl. inkomster från utlandet/*Including income from abroad.* ²⁾Procent av statsskattepliktiga inkomster/*Per cent of income subject to taxation.*

³⁾Procent av skattepliktiga tillgångar/*Per cent of assets subject to taxation.* ⁴⁾Tidigare Folkpensions- och sjukförsäkringsavgift/*Earlier Pension and social contributions.*

Not/Note: Skattepliktiga inkomster för 2005 och senare är inte jämförbara med tidigare år p.g.a. Dividendskattereformen. Förmögenhetsbeskattningen avskaffades 2006/*Income subject to taxation 2005 and later is not comparable to earlier years because of the dividend tax reform. The wealth tax was abolished 2006.*

Källa/Source: Statistikcentralen, Inkomst och konsumtion/*Statistics Finland, Income and consumption*

Figur 9.3. Inkomster efter inkomstkälla 1995-2017, procent

Income by source of income 1995-2017, per cent

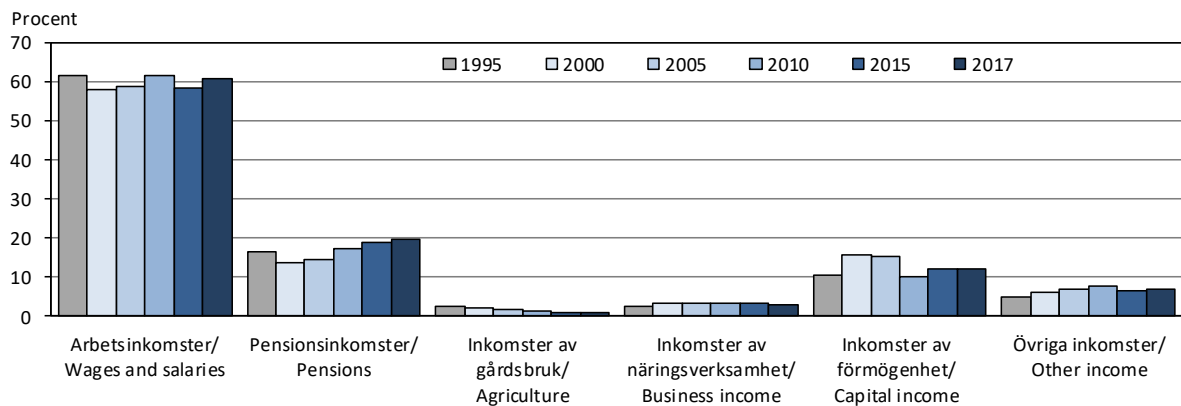

Not/Note: Övriga inkomster inkluderar inkomster från utlandet/*Other income includes income from abroad.*

Källa/Source: Statistikcentralen, Inkomst och konsumtion/*Statistics Finland, Income and consumption*

9.4. Inkomsttagares inkomster och beskattning efter kön 2016-2017

Income and taxes of private individuals by sex 2016-2017

Inkomster/Source of income	2016					2017				
	MEUR			Procent		MEUR			Procent	
	Totalt	K	M	K	M	Totalt	K	M	K	M
Arbetsinkomster/Wages and salaries	508	234	274	46	54	512	236	276	46	54
Pensionsinkomster/Pensions	160	72	88	45	55	167	75	92	45	55
Inkomster av gårdsbruk/Agriculture	9	3	6	30	70	8	2	6	30	70
Inkomster av näringsverksamhet/ Business income	25	8	17	30	70	24	7	17	30	70
Inkomster av förmögenhet/ Capital income	83	25	58	30	70	102	30	71	30	70
Övriga inkomster/Other income ¹⁾	58	16	41	28	72	58	17	42	29	71
Skattepliktiga inkomster/ Income subject to taxation	832	356	476	43	57	845	362	483	43	57
Avdrag vid statsbeskattningen/ Deductions in state taxation	126	65	61	52	48	135	69	66	51	49
Beskattningsbar förvärvsinkomst/ Taxable earned income	643	272	371	42	58	643	271	372	42	58
Beskattningsbar kapitalinkomst/ Taxable capital income	62	19	44	30	70	68	22	46	33	67
Inkomstskatt/Income tax	52	14	38	28	72	51	14	37	28	72
Kommunalskatt/Municipality tax	96	40	56	42	58	93	38	55	41	59
Sjukvårdsavgift/Sickness care contribution ²⁾	7	3	4	42	58	2	1	1	40	60
Kyrkoskatt/Church tax	7	3	4	43	57	7	3	4	43	57
Summa skatter/Taxes, total	166	62	104	37	63	161	60	101	37	63
Statskattepliktiga inkomster minus skatter/Income subject to taxation less taxes	665	293	372	44	56	685	302	383	44	56

¹⁾Inkl. inkomster från utlandet/Including income from abroad. ²⁾Tidigare Folkpensions- och sjukförsäkringsavgift/Earlier Pension and social contributions.

Källa/Source: Statistikcentralen, Inkomst och konsumtion/Statistics Finland, Income and consumption

Figur 9.4. Inkomster efter kön och inkomstkälla 2017, MEUR

Income by sex and source of income 2017, MEUR

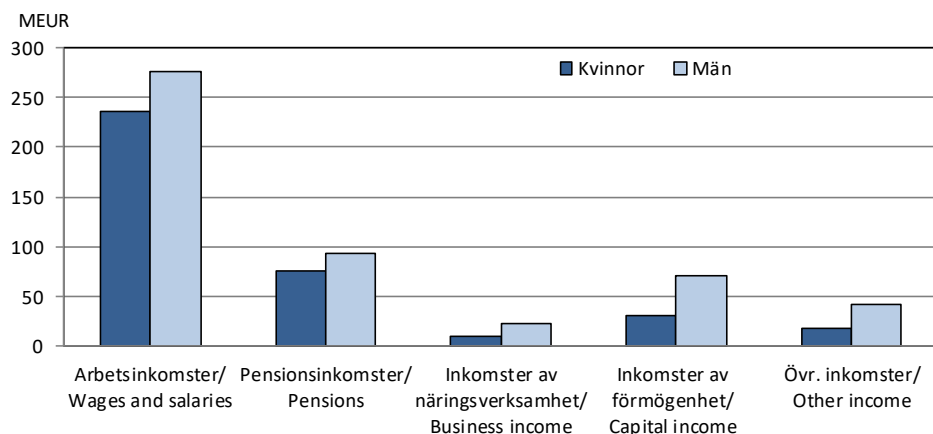

Källa/Source: Statistikcentralen, Inkomst och konsumtion/Statistics Finland, Income and consumption

9.5. Inkomsttagares inkomster och beskattning efter ålder 2017, MEUR

Income and taxes of private individuals by age 2017, MEUR

Inkomster/Source of income	Totalt	Ålder/Age					
		0-24	25-34	35-44	45-54	55-64	65-
Arbetsinkomster/Wages and salaries	512	32	93	120	143	111	13
Pensionsinkomster/Pensions	167	1	1	1	3	21	140
Inkomster av gårdsbruk/Agriculture	8	0	0	1	3	2	1
Inkomster av näringsverksamhet/ Business income	24	0	2	5	7	7	2
Inkomster av förmögenhet/ Capital income	102	1	3	7	16	24	51
Övriga inkomster/Other income ¹⁾	58	1	6	10	12	8	21
Skattepliktiga inkomster/ Income subject to taxation	845	36	104	143	179	164	219
Avdrag vid statsbeskattningen/ Deductions in state taxation	135	6	14	18	23	24	50
Beskattningsbar förvärvsinkomst/ Taxable earned income	643	29	89	121	146	126	132
Beskattningsbar kapitalinkomst/ Taxable capital income	68	1	2	4	10	14	37
Inkomstskatt/Income tax	51	0	2	7	11	11	19
Kommunalskatt/Municipality tax	93	2	11	17	21	19	23
Sjukvårdsavgift/Sickness care contribution ²⁾	2	0	0	0	0	0	2
Kyrkoskatt/Church tax	7	0	1	1	1	1	2
Summa skatter/Taxes, total	161	3	15	27	36	34	46
Statsskattepliktiga inkomster minus skatter/Income subject to taxation less taxes	685	33	89	116	143	130	173
Procent ³⁾	81,0	92,8	85,4	81,1	79,8	79,3	79,1

¹⁾Inkl. inkomster från utlandet/Including income from abroad. ²⁾Tidigare Folkpensions- och sjukförsäkringsavgift/Earlier Pension and social contributions.

³⁾Procent av statsskattepliktiga inkomster/Income subject to taxation, per cent.

Källa/Source: Statistikcentralen, Inkomst och konsumtion/Statistics Finland, Income and consumption

Figur 9.5. Inkomst efter inkomstkälla och ålder 2017, MEUR

Income by source of income and age 2017, MEUR

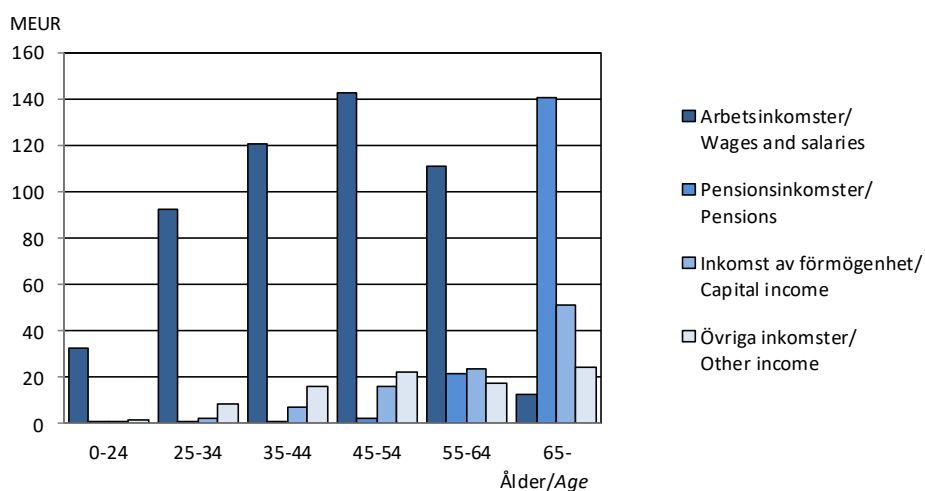

Källa/Source: Statistikcentralen, Inkomst och konsumtion/Statistics Finland, Income and consumption

9.6. Antal anställda och medelmånadslön för heltidsanställda i privata sektorn efter bransch och kön 2016

Employees and average monthly earnings of full-time employees in private sector by industry and sex 2016

Bransch/Industry	Anställda/ Employees			Medellön EUR, ordinarie arbetstid/ Average monthly earnings EUR			Lönekvot/ Wage ratio
	Totalt	K, %	M,%	Totalt	K	M	K/M
Tillverkningsindustri/Manufacturing	643	24,3	75,7	3 034	2 590	3 179	0,81
Ledning/Managers	80	20,0	80,0	5 000	4 070	5 232	0,78
Förmän/Foremen	26	11,5	88,5	3 711
Operativ personal/Operative staff	488	24,0	76,0	2 678	2 337	2 788	0,84
Servicepersonal/Service staff	22	31,8	68,2	2 577
Administrativ personal/Administrative staff	27	48,1	51,9	3 251	2 814	3 677	0,77
Energi och vatten/Energy and water	138	14,5	85,5	3 550	3 139	3 621	0,87
Ledning/Managers	23	21,7	78,3	5 425
Förmän/Foremen	20	5,0	95,0	4 134
Operativ personal/Operative staff	79	1,3	98,7	2 960
Servicepersonal/Service staff	2	50,0	50,0
Administrativ personal/Administrative staff	14	85,7	14,3
Byggsamhet/Construction	423	5,0	95,0	3 135	2 792	3 152	0,89
Ledning/Managers	31	6,5	93,5	4 616
Förmän/Foremen	35	8,6	91,4	4 025
Operativ personal/Operative staff	339	2,4	97,6	2 923
Servicepersonal/Service staff	9	-	100,0	..	-
Administrativ personal/Administrative staff	9	88,9	11,1	..	2 776
Handel/Trade	709	36,5	63,5	2 744	2 406	2 938	0,82
Ledning/Managers	84	28,6	71,4	4 700	3 845	5 031	0,76
Förmän/Foremen	38	31,6	68,4	2 711	2 351	2 893	0,81
Operativ personal/Operative staff	526	37,1	62,9	2 444	2 168	2 607	0,83
Servicepersonal/Service staff	36	25,0	75,0	2 329	2 205	2 368	0,93
Administrativ personal/Administrative staff	25	76,0	24,0	3 169	3 222	3 005	1,07
Transport, magasinering/Transport, storage	709	35,5	64,5	3 612	3 026	3 938	0,77
Ledning/Managers	134	26,1	73,9	6 209	4 567	6 795	0,67
Förmän/Foremen	56	25,0	75,0	3 936	3 032	4 239	0,72
Operativ personal/Operative staff	430	30,9	69,1	2 870	2 648	2 971	0,89
Servicepersonal/Service staff	17	64,7	35,3	2 663	2 311	3 293	0,70
Administrativ personal/Administrative staff	72	81,9	18,1	3 165	3 102	3 452	0,90
Hotell och restaurang/Hotels and rest.	172	50,0	50,0	2 617	2 552	2 682	0,95
Ledning/Managers	27	40,7	59,3	3 733	3 802	3 685	1,03
Förmän/Foremen	11	90,9	9,1	2 644
Operativ personal/Operative staff	107	43,9	56,1	2 445	2 429	2 458	0,99
Servicepersonal/Service staff	26	65,4	34,6
Administrativ personal/Administrative staff	1	100,0	-
Finans o. försäkring/Finance and insurance	382	61,0	39,0	3 975	3 483	4 735	0,74
Ledning/Managers	88	38,6	61,4	5 622	4 762	6 167	0,77
Förmän/Foremen	23	47,8	52,2	4 105	3 645	4 517	0,81
Operativ personal/Operative staff	228	67,1	32,9	3 426	3 209	3 863	0,83
Servicepersonal/Service staff	19	68,4	31,6	3 190
Administrativ personal/Administrative staff	24	91,7	8,3	3 530
Företagstjänster/Company services	602	37,7	62,3	3 566	3 131	3 828	0,82
Ledning/Managers	90	26,7	73,3	5 415	4 894	5 605	0,87
Förmän/Foremen	35	51,4	48,6	3 687	3 238	4 176	0,78
Operativ personal/Operative staff	421	34,7	65,3	3 277	2 942	3 455	0,85
Servicepersonal/Service staff	24	45,8	54,2	2 256
Administrativ personal/Administrative staff	32	87,5	12,5	2 975
Övriga tjänster/Other services	467	48,6	51,4	3 302	2 978	3 610	0,82
Ledning/Managers	74	37,8	62,2	5 284	4 513	5 779	0,78
Förmän/Foremen	28	71,4	28,6	3 301	3 274	3 366	0,97
Operativ personal/Operative staff	327	48,9	51,1	2 929	2 710	3 140	0,86
Servicepersonal/Service staff	25	40,0	60,0	2 454
Administrativ personal/Administrative staff	13	69,2	30,8	2 884

Not/Note: Antal anställda gäller anställda i företagen som är med i undersökningen/Number of employees refers to the employees of the companies in the survey.

Källa/Source: ÅSUB, Lönestatistik/Statistics Åland, Salaries and Wages

9.7. Genomsnittlig timlön inom den privata sektorn efter bransch och kön 2016, samtliga anställda

Average earnings per hour in the private sector by industry and sex 2016, all employees

Bransch/Industry	Anställda/ Employees			Medellön, EUR/ Average earnings, EUR			Lönekvot/ Wage ratio
	Totalt	K, %	M, %	Totalt	K	M	K/M
Tillverkningsindustri/Manufacturing	849	28,4	71,6	17,01	14,92	17,86	0,84
Ledning/Managers	90	22,2	77,8	29,21	24,54	30,56	0,80
Förmän/Foremen	28	14,3	37,9	22,07
Operativ personal/Operative staff	653	26,8	73,2	14,99	13,23	15,67	0,84
Servicepersonal/Service staff	39	51,3	48,7	14,83	14,28	15,41	0,93
Administrativ personal/Administrative staff	39	56,4	43,6	21,97
Energi och vatten/Energy and water	156	14,7	85,3	21,23	19,83	21,48	0,92
Ledning/Managers	23	21,7	78,3	33,01
Förmän/Foremen	21	9,5	90,5	24,90
Operativ personal/Operative staff	92	2,2	97,8	18,08
Servicepersonal/Service staff	3	33,3	66,7
Administrativ personal/Administrative staff	17	76,5	23,5	..	17,81
Byggsamhet/Construction	583	7,9	92,1	17,70	15,86	17,86	0,89
Ledning/Managers	32	6,3	93,8	27,34
Förmän/Foremen	36	8,3	91,7	23,56
Operativ personal/Operative staff	480	4,0	96,0	16,65	13,74	16,78	0,82
Servicepersonal/Service staff	12	25,0	75,0	17,39
Administrativ personal/Administrative staff	23	82,6	17,4	17,56
Handel/Trade	1 081	48,5	51,5	15,14	13,45	16,75	0,80
Ledning/Managers	88	30,7	69,3	28,44	23,38	30,62	0,76
Förmän/Foremen	41	31,7	68,3	16,76	13,92	18,18	0,77
Operativ personal/Operative staff	858	50,3	49,7	13,68	12,51	14,87	0,84
Servicepersonal/Service staff	60	43,3	56,7	13,59	13,20	13,88	0,95
Administrativ personal/Administrative staff	34	76,5	23,5	18,84	19,08	18,09	1,05
Transport, magasinering/Transport, storage	1 002	40,3	59,7	20,45	18,53	21,77	0,85
Ledning/Managers	144	31,3	68,8	37,38	29,00	41,23	0,70
Förmän/Foremen	67	29,9	70,1	23,47	20,35	24,81	0,82
Operativ personal/Operative staff	652	34,7	65,3	16,59	16,17	16,81	0,96
Servicepersonal/Service staff	28	75,0	25,0	16,34	14,64	21,28	0,69
Administrativ personal/Administrative staff	111	82,9	17,1	20,23	19,70	22,83	0,86
Hotell och restaurang/Hotels and rest.	375	57,9	42,1	13,47	13,06	14,04	0,93
Ledning/Managers	29	44,8	55,2	22,55	22,48	22,60	0,99
Förmän/Foremen	13	84,6	15,4	15,77
Operativ personal/Operative staff	277	55,2	44,8	12,66
Servicepersonal/Service staff	51	70,6	29,4	..	11,71
Administrativ personal/Administrative staff	5	80,0	20,0
Finans o. försäkring/Finance and insurance	452	62,2	37,8	24,26	21,51	28,72	0,75
Ledning/Managers	90	38,9	61,1	35,69	29,27	39,81	0,74
Förmän/Foremen	25	52,0	48,0	25,48	23,03	28,09	0,82
Operativ personal/Operative staff	282	67,4	32,6	20,89	19,82	23,08	0,86
Servicepersonal/Service staff	25	72,0	28,0	20,86
Administrativ personal/Administrative staff	30	83,3	16,7	22,88
Företagstjänster/Company services	807	44,6	55,4	20,47	18,15	22,34	0,81
Ledning/Managers	97	27,8	72,2	32,83	29,73	34,02	0,87
Förmän/Foremen	41	53,7	46,3	21,83	19,48	24,59	0,79
Operativ personal/Operative staff	568	42,4	57,6	19,07	17,22	20,43	0,84
Servicepersonal/Service staff	56	53,6	46,4	13,51
Administrativ personal/Administrative staff	45	88,9	11,1	18,79
Övriga tjänster/Other services	860	58,0	42,0	18,48	16,95	20,61	0,82
Ledning/Managers	87	36,8	63,2	34,95	29,78	38,14	0,78
Förmän/Foremen	37	67,6	32,4	23,66	19,52	31,99	0,61
Operativ personal/Operative staff	621	58,0	42,0	16,39	15,87	17,12	0,93
Servicepersonal/Service staff	83	66,3	33,7	14,82
Administrativ personal/Administrative staff	32	84,4	15,6	18,11

Not/Note: Antal anställda gäller anställda i företagen som är med i undersökningen/Number of employees refers to the employees of the companies in the survey.

Källa/Source: ÅSUB, Lönestatistik/Statistics Åland, Salaries and Wages

9.8. Medelmånadslöner för offentligt anställda, heltidsanställda efter yrkesgrupp och kön 2018, EUR
Average monthly earnings of full-time employees in public sector by occupation category and sex 2018, EUR

Yrkesgrupp/ Category of occupation	Antal anställda o. könsfördeln./ Employees and sex distribution			Ordinarie lön, EUR/ Regular salary, EUR			Lönekvot/ Wage ratio, K/M		
	ÅLR	Komm	Staten	ÅLR	Komm	Staten	ÅLR	Komm	Staten
Total	1 529	1 475	116	3 576	2 987	3 607	0,84	0,93	0,89
- kvinnor	68,0	78,1	49,1	3 364	2 942	3 395			
- män	32,0	21,9	50,9	4 028	3 147	3 811			
Chefer och högre tjänstemän/ Legislators, senior officials and managers	80	95	3	5 089	4 281	..	0,92	0,77	..
- kvinnor	53,8	68,4	66,7	4 895	3 921	..			
- män	46,3	31,6	33,3	5 314	5 063	..			
Specialister/Professionals	458	503	23	4 306	3 409	4 356	0,87	0,90	0,82
- kvinnor	59,6	80,9	52,2	4 069	3 342	3 931			
- män	40,4	19,1	47,8	4 657	3 696	4 819			
Experter/Technicians and associate professionals	564	127	77	3 293	2 939	3 275	0,82	0,97	0,94
- kvinnor	81,4	62,2	45,5	3 165	2 910	3 171			
- män	18,6	37,8	54,5	3 856	2 985	3 361			
Kontorspersonal o. personal inom kundservice/Clerks	74	59	6	2 883	2 625	2 503	0,90
- kvinnor	78,4	89,8	100,0	2 818	2 658	2 503			
- män	21,6	10,2	-	3 119	2 336	-			
Service-, försäljn.- o. omsorgspersonal/ Service-, shop- and market sales workers	175	565	1	3 327	2 603	..	0,82	1,07	..
- kvinnor	58,9	76,5	100,0	3 055	2 642	..			
- män	41,1	23,5	-	3 716	2 479	-			
Jord- o. skogsbr., fiskodl., fiskare m.fl./ Skilled agricultural and fishery workers	8	1	..	2 607
- kvinnor	12,5	-	-
- män	87,5	100,0
Byggn.-, reparations- o. tillv.arb./ Craft and related trades workers	20	-	..	2 561	-
- kvinnor	15,0	-	-
- män	85,0	-	-
Process- o. transportarb./Plant and machine operators and assemblers	30	7	..	2 757
- kvinnor	3,3	42,9
- män	96,7	57,1
Övriga arbetstagare/Elementary occupations	120	118	6	2 341	2 179	4 071	1,02
- kvinnor	82,5	95,8	16,7	2 350			
- män	17,5	4,2	83,3	2 298			

Not/Note: ÅLR = Ålands landskapsregering/Government of Åland; Komm = Municipalities; Staten = State units. Könsfördelningen för antalet anställda är i procent/The sex distribution figures for employees are in per cent.

Källa/Source: ÅSUB, Lönestatistik/Statistics Åland, Salaries and Wages

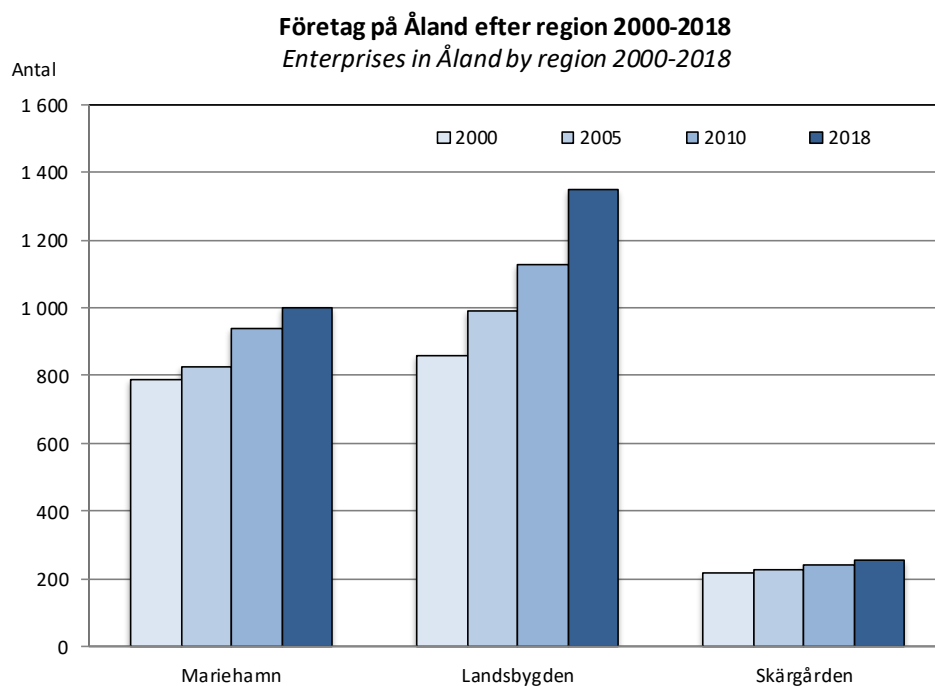

**Nationalräkenskapsdata, företag och
konsumentprisindex**
*National accounts, enterprises and
consumer price index*

Nationalräkenskapsdata, företag och konsumentprisindex

Detta kapitel omfattar statistik om bruttonationalprodukten, förädlingsvärde efter bransch, företagens antal och ekonomi samt konsumentprisindex. Objekt för statistiken är de ekonomiska uppgifterna inom nationalräkenskaperna, företagens bokslutsuppgifter, antal företag och arbetsställen samt konsumentprisindexets belopp och förändringstakt. Statistiken redovisas i huvudsak för hela Åland, men uppgifter om antal företag och arbetsställen finns också efter kommun och region.

En utförligare beskrivning av statistikområdena inklusive definitioner av variabler finns på ÅSUBs webbplats www.asub.ax under Statistik, ämnesområdena Nationalräkenskaper, Företag respektive Konsumentprisindex.

Källorna anges under varje tabell. Tillförlitligheten för nationalräkenskaperna är hög i och med att de baseras på dels ett heltäckande företagsbeskattningsregister där brister har kompletterats i efterhand samt dels på offentliga sektorns bokslut. Användandet av skatteregister gör dock att uppgifterna kan färdigställas först med en ganska stor fördröjning. Företagsstatistiken baseras på företagsregistret och beskattningsregister. Vissa kontroller och bearbetningar har gjorts för att ytterligare höja kvaliteten. Konsumentprisindex tas fram genom en omfattande datainsamling. Jämförbarheten är god såväl när det gäller jämförelser över tiden som med andra statistikområden, till exempel lönestatistik.

ÅSUB publicerar konsumentprisindex månatligen samt nationalräkenskapsdata och bokslutsstatistik årligen i form av statistikmeddelanden. Dessa finns tillgängliga på ÅSUBs webbplats, där det också finns utförlig statistik om områdena i Excel- och databastabeller.

Ansvarig för nationalräkenskapsdata på ÅSUB är Johan Flink, johan.flink@asub.ax, och för statistikområdena företag och konsumentprisindex Jonas Karlsson, jonas.karlsson@asub.ax.

National accounts, enterprises and consumer price index

This chapter includes statistics on the gross domestic product, the value added by industry, the number and finances of enterprises as well as the consumer price index. More statistics on national accounts, enterprises and the consumer price index are available in English in Excel- and database tables at the website of Statistics Åland, www.asub.ax.

Contact person for national accounts is Johan Flink, johan.flink@asub.ax, and for enterprises and consumer price index Jonas Karlsson, jonas.karlsson@asub.ax.

10.1. Bruttonationalprodukten 1975-2016, MEUR

Gross domestic product 1975-2016, MEUR

År/Year	Löpande priser/ Current prices	Fasta priser/ Fixed prices	Förändring/Change ¹⁾ Procent	BNP per capita/ GDP per capita ¹⁾
1975	98,4	476,0	..	21 400
1980	211,2	615,2	-0,2	27 100
1985	327,6	633,9	9,4	26 900
1990	555,5	842,4	8,3	34 500
1995	638,7	876,5	1,6	34 800
2000	886,2	1 132,4	1,6	44 000
2001	906,1	1 131,9	0,0	43 700
2002	904,9	1 107,4	-2,2	42 400
2003	938,9	1 141,7	3,1	43 400
2004	962,8	1 168,9	2,4	44 200
2005	1 018,9	1 226,3	4,9	46 000
2006	1 067,9	1 262,2	2,9	47 000
2007	1 138,2	1 322,4	4,8	48 900
2008	1 071,4	1 194,5	-9,7	43 700
2009	1 144,8	1 273,5	6,6	46 200
2010	1 203,2	1 313,1	3,1	47 100
2011	1 186,0	1 249,3	-4,9	44 300
2012	1 149,1	1 183,3	-5,3	41 600
2013	1 211,4	1 233,1	4,2	43 100
2014	1 229,6	1 237,3	0,3	43 000
2015	1 268,0	1 275,3	3,1	44 100
2016	1 275,5	1 275,5	0,0	43 800

Not/Note: Fasta priser enligt referensår 2016. Reviderade uppgifter/Fixed prices according to reference year 2016. Revised figures.

¹⁾ Beräknat på fasta priser/Calculated on fixed prices.

Källa/Source: ÅSUB, Nationalräkenskaper/Statistics Åland, National Accounts

Figur 10.1. BNP per capita 1975-2016, fasta priser

GDP per capita 1975-2016, fixed prices

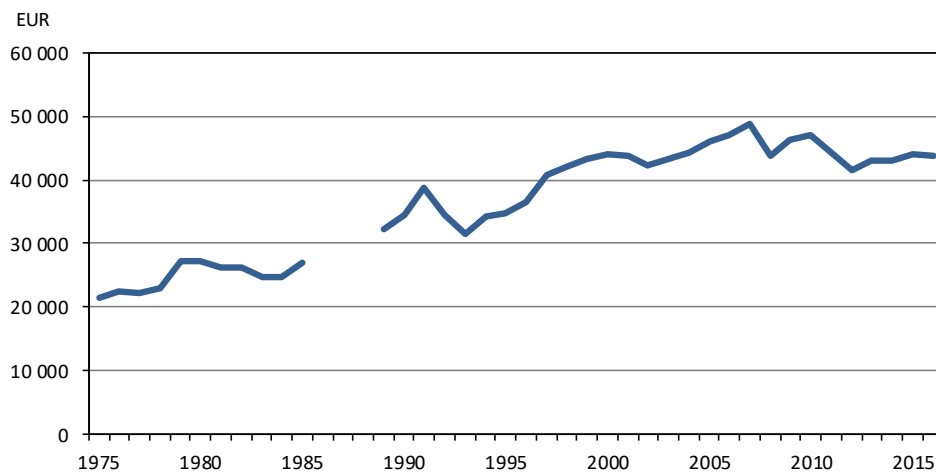

Källa/Source: ÅSUB, Nationalräkenskaper/Statistics Åland, National Accounts

10.2. Bruttonationalprodukten efter näringsgren 2016, löpande priser, MEUR
Gross domestic product by industry 2016, current prices, MEUR

Näringsgren/Industry	MEUR	%
Näringslivet/Industries	901,1	76,9
A Jord- o. skogsbruk, fiske/Agriculture, forestry, fishing	26,4	2,3
B Utvinning av mineral/Mining and quarrying	0,8	0,1
C Tillverkning/Manufacturing	57,7	4,9
D El, gas, värme, kyla/Electricity, gas, steam, air conditioning	20,1	1,7
E Vatten, avlopp, avfall/Water, sewerage, waste, remediation	7,9	0,7
F Byggverksamhet/Construction	57,5	4,9
G Handel, reparation av motorfordon/Wholesale and retail trade, repair of motor vehicles	78,1	6,7
H Transport och magasinerings/Transportation and storage	275,3	23,5
därav Sjötransport/of which Water transport	228,9	19,5
I Hotell och restaurang/Accommodation and food services	24,2	2,1
J Information och kommunikation/Information and communication	37,4	3,2
K Finans och försäkring/Financing and insurance	91,4	7,8
L Fastighetsverksamhet/Real estate activities	153,9	13,1
M Juridik, ekonomi, vetenskap, teknik/Professional, scientific, technical activities	13,7	1,2
N Uthyrning, fastighetservice, resetjänster, stödtjänster/Admin. and support service	7,9	0,7
O Offentlig förvaltning, försvar, obligatorisk socialförs./Public admin., defence, social security	0,0	0,0
P Utbildning/Education	0,8	0,1
Q Vård och omsorg, sociala tjänster/Human health and social work	8,9	0,8
R Kultur, nöje och fritid/Arts, entertainment and recreation	33,0	2,8
S Annan serviceverksamhet/Other services	6,3	0,5
T Hushållens förvärvsarb. o. prod. för eget bruk/Household employers and prod. for own use	0,0	0,0
U Internationella org., utländska ambassader o.d./Extraterritorial org. and bodies	0,0	0,0
X Näringsgren okänd/Industry unknown	0,0	0,0
Turistsektorn/Tourism sector	224,0	19,1
- Landturism/Land-based tourism	53,2	4,5
- Sjöturism/Sea-based tourism	170,9	14,6
Offentlig verksamhet, totalt/Government services, total	251,8	21,5
Landskapet, kommunerna, kommunalförbunden/Government of Åland, municipalities	237,0	20,2
E Vatten, avlopp, avfall/Water, sewerage, waste, remediation	0,5	0,0
H Transport och magasinerings/Transportation and storage	7,6	0,6
J Information och kommunikation/Information and communication	1,6	0,1
L Fastighetsverksamhet/Real estate activities	7,4	0,6
O Offentlig förvaltning/Public administration	53,5	4,6
P Utbildning och forskning/Education and research	47,9	4,1
Q Vård och omsorg, sociala tjänster/Human health and social work	113,0	9,6
R Kultur, nöje och fritid/Arts, entertainment and recreation	5,5	0,5
Statens verksamhet/Central government	14,8	1,3
Icke-vinstsyftande verksamhet/Non-profit institutions	18,9	1,6
Hushållstjänster/Households	0,6	0,1
Bruttonationalprodukt till baspris/GDP at producer's price	1 172,3	100,0
Indirekta skatter/Indirect taxes	159,3	
Subventioner/Subsidies	-56,1	
Bruttonationalprodukt till marknadspris/GDP at market price	1 275,5	

Källa/Source: ÅSUB, Nationalräkenskaper/Statistics Åland, National Accounts

10.3. Bruttonationalprodukten i löpande priser 2000-2016, MEUR

Gross domestic product in current prices 2000-2016, MEUR

	2000	2005	2010	2011	2012	2013	2014	2015	2016
Bruttonationalprodukten till marknadspris/ GDP at market prices	887	1 019	1 203	1 186	1 149	1 211	1 230	1 268	1 276
Löner/Wages and salaries	347	408	526	522	532	548	552	555	553
Arbetsgivarnas socialförsäkringsavgifter/ Employers' contribution to social security	89	108	121	125	127	129	133	136	140
Driftöverskott/Operating surplus	235	267	244	229	184	200	211	241	237
Kapitalförslitning/Fixed capital depreciation	130	163	216	214	216	234	230	231	243
Indirekta skatter/Indirect taxes	110	127	145	144	138	153	154	158	159
Minus subventioner/Less subsidies	-23	-54	-49	-48	-47	-52	-51	-53	-56
Procent/Per cent									
Löner/Wages and salaries	39,1	40,0	43,7	44,0	46,3	45,3	44,9	43,8	43,3
Arbetsgivarnas socialförsäkringsavgifter/ Employers' contribution to social security	10,1	10,6	10,0	10,6	11,1	10,6	10,8	10,7	11,0
Driftöverskott/Operating surplus	26,5	26,2	20,3	19,3	16,0	16,5	17,1	19,0	18,6
Kapitalförslitning/Fixed capital depreciation	14,6	16,0	18,0	18,0	18,8	19,3	18,7	18,2	19,1
Indirekta skatter/Indirect taxes	12,4	12,5	12,1	12,2	12,0	12,6	12,5	12,4	12,5
Minus subventioner/Less subsidies	-2,6	-5,3	-4,1	-4,1	-4,1	-4,3	-4,1	-4,2	-4,4

Källa/Source: ÅSUB, Nationalräkenskaper/Statistics Åland, National Accounts

Figur 10.2. BNP efter näringsgren 2016

GDP by industry 2016

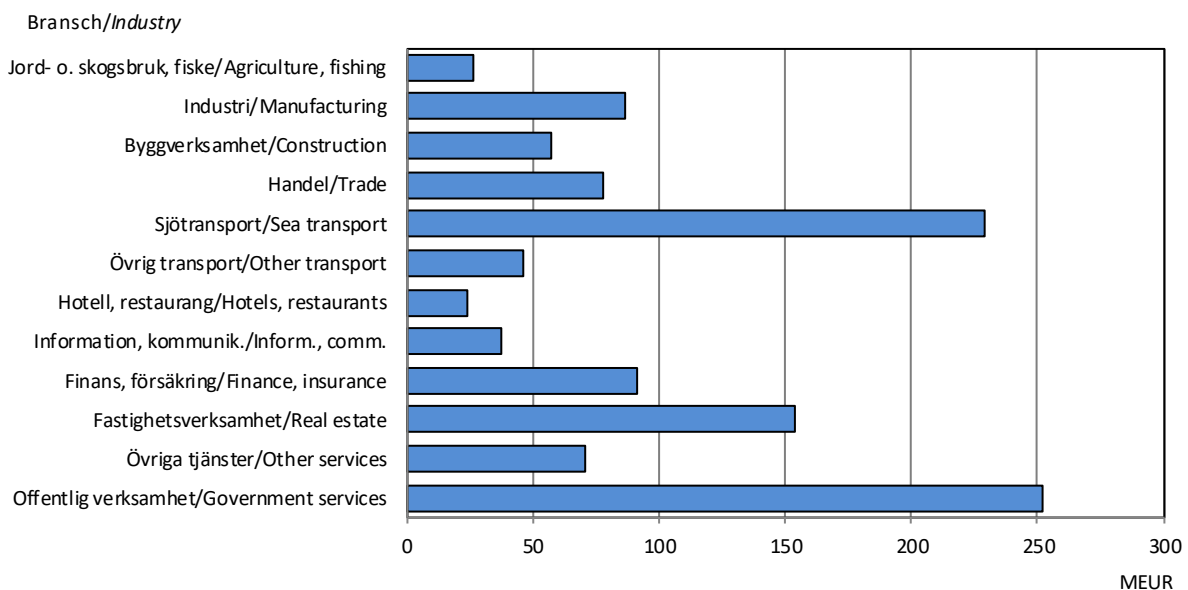

Källa/Source: ÅSUB, Nationalräkenskaper/Statistics Åland, National Accounts

10.4. Resultat- och balansräkning för företag inom näringslivet efter näringsgren 2017
Profit and loss account and balance sheet of business enterprises by industry 2017

	Tillverkn.- industri/ <i>Manufact.</i>	Bygg- verks./ <i>Constr.</i>	Parti- handel/ <i>Whole sales tr.</i>	Detalj- handel/ <i>Retail trade</i>	Sjö- transp./ <i>Sea transp.</i>	Övrig transp./ <i>Other transp.</i>	Hotell, rest./ <i>Hotels, rest.</i>	Företags- tjänster/ <i>Business services</i>	Personl. tjänster/ <i>Personal services</i>
Basdata/Basic data									
Antal företag/ <i>Enterprises</i>	103	152	81	151	24	39	110	222	89
Resultaträkningsposter, 1 000 EUR/ Income Statement, 1 000 EUR									
Omsättning/ <i>Turnover</i>	392 258	150 598	251 289	277 634	806 182	93 483	50 301	158 276	46 600
+ Övriga rörelseintäkter/ <i>Other operating income</i>	7 133	2 671	4 874	4 099	31 292	1 294	1 006	18 729	1 777
= Rörelseintäkter totalt/ <i>Total operating income</i>	399 391	153 269	256 163	281 733	837 474	94 777	51 307	177 005	48 377
- Material och tjänster totalt/ <i>Goods and services</i>	-195 440	-89 768	-201 283	-213 724	-231 280	-38 019	-15 999	-62 755	-16 574
- Personalkostnader totalt/ <i>Personnel expenses, total</i>	-74 724	-36 055	-19 979	-29 257	-160 194	-27 044	-17 617	-53 953	-14 786
- Avskrivn. och nedskrivn./ <i>Depreciation and reduction</i>	-21 667	-5 167	-2 826	-3 525	-47 104	-9 457	-2 613	-10 136	-2 255
- Övriga rörelsekostnader/ <i>Other operating expenses</i>	-65 281	-14 296	-22 636	-26 641	-366 658	-14 072	-11 818	-29 649	-13 420
= Rörelsevinst (-förlust)/ <i>Operating profit (-loss)</i>	42 280	7 983	9 439	8 586	32 238	6 185	3 259	20 512	1 341
+/- Finansiella int. och kostn./ <i>Financial income and exp.</i>	18 694	1 016	-2 272	-108	2 489	-1 016	-876	1 173	-332
+/- Extraordinära poster totalt/ <i>Total extraordinary income and expenses</i>	-131	5	50	0	0	0	0	0	0
+/- Bokslutsdispos. totalt/ <i>Year-end adjustments</i>	-3 693	-21	2 838	-3 490	-6 333	-2 112	-163	-4 671	420
- Direkta skatter totalt/ <i>Total direct taxes</i>	-6 768	-1 819	-2 278	-6 906	-2 293	-627	-426	-3 407	-459
Räkenskapsperiodens vinst (-förlust)/<i>Profit/loss for the acc.period</i>	50 382	7 164	7 777	-1 918	26 101	2 429	1 794	13 607	969
Balansräkningsposter, 1 000 EUR/ Balance sheet, 1 000 EUR									
Aktiva/Assets	707 407	141 169	266 686	146 824	1 004 237	133 322	69 891	173 349	47 913
Summa tillgångar/ <i>Total assets</i>	268 672	41 402	35 122	42 376	454 285	100 777	47 998	51 620	13 389
Placeringar totalt/ <i>Investments</i>	158 081	17 804	103 967	36 203	222 303	5 312	5 503	38 022	11 674
Omsättn.tillg./ <i>Inventories</i>	58 918	32 546	31 788	30 521	22 460	858	3 391	7 802	3 904
Fordringar totalt/ <i>Receivables, tot.</i>	185 135	32 353	75 849	23 693	122 776	16 032	5 082	43 081	4 527
Finansiella värdepapper/ <i>Financial asset securities</i>	2 477	842	5 698	433	0	635	0	4 487	974
Kassa och banktillgodohav./ <i>Cash and bank deposits</i>	34 124	16 222	14 262	13 598	182 413	9 708	7 918	28 337	13 445
Passiva/Liabilities	707 407	141 169	266 686	146 824	1 004 237	133 322	69 891	173 349	47 913
Eget kapital/ <i>Total equity</i>	287 833	66 102	133 828	58 176	263 377	56 810	17 263	91 422	10 847
Ackumulerade bokslutsdisp./ <i>Acc. appropriations</i>	50 331	1 610	1 316	4 740	317 738	13 836	461	13 358	9
Oblig. reserveringar tot./ <i>Reserves</i>	169	213	0	0	0	0	7	0	304
Främmande kapital tot./ <i>Liabilities</i>	369 075	73 245	131 542	83 909	423 122	62 676	52 160	68 569	36 753

 Källa/Source : ÅSUB, Bokslutsstatistik/*Statistics Åland, Annual Accounts*

10.5. Ekonomiska nyckeltal efter näringsgren 2017

Business ratios by industry 2017

Nyckeltal/ Ratios	Tillverkn.- industri/ Manufact.	Bygg- verks./ Constr.	Parti- handel/ Whole sales tr.	Detalj- handel/ Retail trade	Sjö- transp./ Sea transp.	Övrig transp./ Other transp.	Hotell, rest./ Hotels, rest.	Företags- tjänster/ Business services	Personl. tjänster/ Personal services
Avkastningsprocent på investerat kapital/ Return on investment, %	11,5	8,7	3,7	2,6	3,7	5,0	7,1	15,8	3,0
Skuldränta/ Interest rate on debts	1,4	0,8	1,4	1,0	1,8	1,9	1,8	1,3	1,4
Driftsbidrag i procent/ Operating margin, %	16,1	8,6	4,8	4,3	8,4	16,5	11,5	17,5	6,8
Rörelseresultatprocent/ Operating profit, %	10,7	5,2	3,7	3,0	2,8	6,5	6,4	11,7	2,2
Nettoresultatprocent/ Net result, %	13,7	4,7	1,9	0,6	2,8	4,8	5,0	10,4	0,5
Personalkostnader i procent av omsättningen/ Personnel exp., % of turnover	19,0	23,9	8,0	10,5	19,9	28,9	35,0	34,1	31,7
Soliditet/Equity ratio	47,8	48,0	50,7	42,9	57,9	53,1	25,4	60,4	22,7
Kassalikviditet/Quick ratio	1,4	0,9	1,3	0,6	1,6	1,1	0,6	1,8	1,1
Balanslikviditet/Current ratio	1,7	1,5	1,7	1,2	1,7	1,1	0,8	2,0	1,3

Källa/Source: ÅSUB, Bokslutsstatistik/Statistics Åland, Annual Accounts

Figur 10.3. Ekonomiska nyckeltal för några näringsgrenar 2017

Financial key figures of some industries 2017

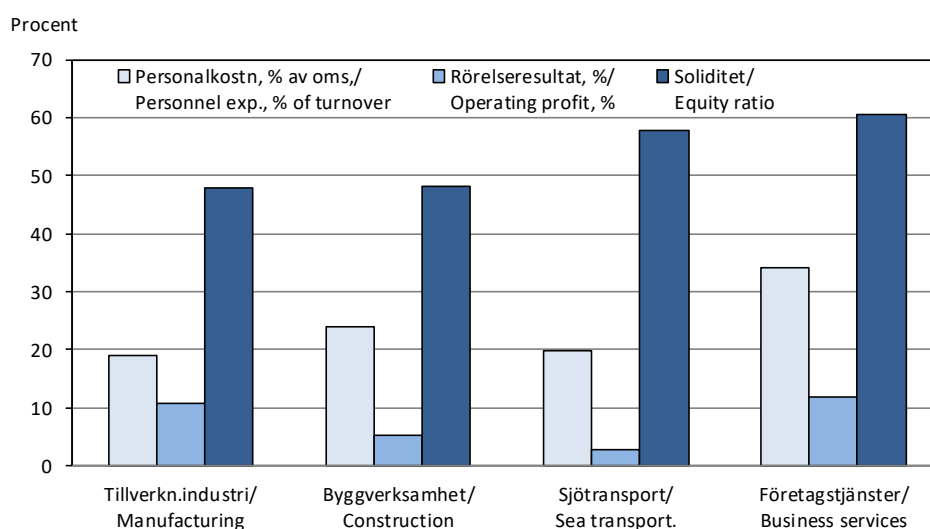

Källa/Source: ÅSUB Bokslutsstatistik/Statistics Åland, Annual Accounts

10.6. Konsumentprisindex för Åland efter varugrupp 2016-2019 (2015=100)
Consumer price index by commodity group 2016-2019 (2015=100)

Varugrupp/ Commodity group	Vikt/ Weight	2016	2017	2018	2019						
					Jan	Feb	Mar	Apr	Maj	Jun	Jul
Totalindex	1 000,0	100,6	102,3	103,6	103,8	104,1	104,1	104,8	104,5	104,4	104,7
Livsmedel, drycker/ <i>Food, soft drinks</i>	129,1	98,9	99,5	101,1	101,8	103,7	102,9	103,5	102,9	103,2	102,4
Alkohol, tobak/ <i>Alcoholic drinks, tobacco</i>	39,7	100,9	103,5	109,2	111,7	111,6	111,6	111,6	111,7	111,8	112,2
Kläder och skodon/ <i>Clothes, shoes</i>	40,7	100,3	99,8	99,1	98,3	97,4	99,2	99,2	98,4	97,8	98,0
Boende, värme, vatten, el/ <i>Living costs</i>	225,6	99,8	100,6	101,9	103,1	103,1	103,2	103,3	103,1	103,1	103,1
Inventarier, hushållsutrustn., bostads- underhåll/ <i>Household services</i>	62,2	101,4	100,6	99,7	100,6	100,2	99,6	100,2	100,2	99,3	99,3
Hälsovård/ <i>Health care</i>	33,9	106,3	121,2	121,7	119,5	119,9	120,0	124,9	124,8	124,7	123,4
Transport/ <i>Transport</i>	122,4	100,9	103,9	104,7	101,6	103,0	102,8	104,9	104,2	105,3	106,2
Kommunikation/ <i>Communication</i>	28,5	101,1	99,6	98,8	99,6	99,6	99,5	100,5	100,9	100,3	100,7
Rekreation, kultur/ <i>Recreation, culture</i>	130,3	99,4	100,2	103,6	104,6	104,3	104,2	104,7	103,6	102,2	102,6
Utbildning/ <i>Education</i>	4,0	101,4	100,7	98,7	96,5	96,5	96,5	96,5	96,5	96,5	96,5
Hotell, restauranger/ <i>Hotels, restaurants</i>	75,9	103,0	104,8	104,4	102,8	103,0	103,3	103,7	105,2	104,8	107,9
Div. varor o. tjänster/ <i>Other commodities</i>	107,7	100,2	100,9	101,6	102,8	102,7	102,5	102,5	102,7	102,9	102,9

Källa/Source: ÅSUB, Konsumentprisindex/Statistics Åland, Consumer Price Index

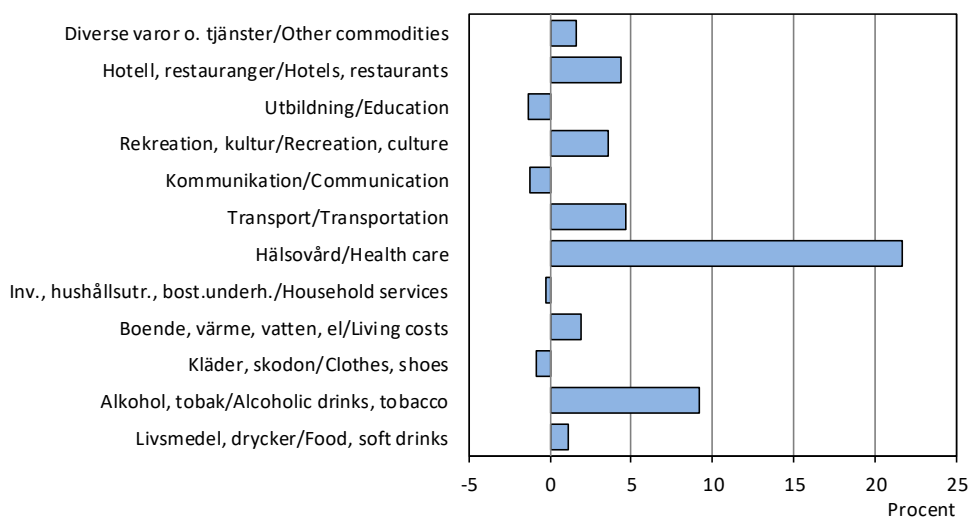
Figur 10.4. Konsumentprisindex efter varugrupp, förändring 2015-2018, procent
Consumer price index by commodity group, change 2015-2018, per cent

Källa/Source: ÅSUB, Konsumentprisindex/Statistics Åland, Consumer Price Index

10.7. Konsumentprisindex för Åland 1985-2019 (1985=100)

Consumer price index 1985-2019 (1985=100)

År/Year	Jan	Feb	Mar	Apr	Maj	Jun	Jul	Aug	Sep	Okt	Nov	Dec	Jan-Dec
1985	98,5	98,5	99,5	99,9	100,2	100,2	100,4	100,3	100,7	100,5	100,8	100,7	100,0
1990	125,1	125,5	125,5	126,2	127,2	127,6	128,1	128,7	129,2	129,5	129,1	129,2	127,6
1995	141,0	141,2	141,0	141,0	141,3	141,4	141,5	140,9	141,2	140,9	140,8	140,7	141,0
2000	149,1	149,4	150,0	150,1	150,8	151,4	152,1	152,3	153,4	153,0	152,8	152,7	151,4
2001	153,1	153,7	153,8	154,5	155,7	155,7	155,2	155,7	155,8	155,5	155,1	155,2	154,9
2002	156,8	156,7	157,6	158,1	158,4	158,1	157,8	158,6	159,2	159,1	158,3	158,7	158,1
2003	159,0	159,5	159,8	159,2	159,1	159,0	158,4	159,3	158,9	159,4	158,9	159,0	159,1
2004	159,0	159,7	158,8	158,7	159,3	159,2	159,5	159,8	160,2	160,0	159,1	159,0	159,4
2005	158,9	159,2	160,1	160,5	160,3	160,7	161,2	161,3	161,5	162,2	161,7	161,8	160,8
2006	162,2	162,7	162,7	163,9	163,9	164,6	164,7	164,4	163,7	163,7	164,0	164,1	163,7
2007	163,3	164,6	166,1	166,6	166,2	167,1	167,2	167,0	166,9	167,1	167,8	168,8	166,6
2008	170,5	172,0	173,6	173,6	174,5	175,4	175,3	174,4	175,1	174,4	172,2	171,6	173,6
2009	172,1	172,8	173,1	173,7	173,8	175,0	174,7	174,8	175,5	174,1	173,9	173,9	173,9
2010	174,5	175,8	176,3	176,9	176,9	177,6	177,8	177,9	178,0	177,5	178,2	179,7	177,3
2011	181,1	181,7	183,3	184,0	183,5	184,3	184,6	184,6	184,1	184,3	184,4	183,7	183,6
2012	186,3	186,9	187,0	187,5	187,4	188,0	188,6	188,6	188,8	189,5	187,9	188,2	187,9
2013	188,4	188,8	189,3	189,3	189,8	191,1	191,9	191,0	191,0	190,4	189,8	190,3	190,1
2014	191,2	191,2	191,1	191,8	192,7	193,5	194,1	193,4	193,1	192,2	192,0	190,9	192,3
2015	190,4	191,6	191,0	190,7	191,1	193,8	193,9	194,0	193,5	193,5	192,6	192,9	192,4
2016	192,3	192,3	193,4	193,8	192,7	193,6	194,3	193,8	193,5	194,1	193,8	194,7	193,5
2017	195,2	196,4	195,9	196,2	196,6	197,4	197,3	197,1	197,2	197,1	197,6	198,3	196,9
2018	197,2	197,6	198,3	198,9	199,0	199,6	200,3	200,2	200,5	200,6	200,2	200,3	199,4
2019	199,7	200,4	200,2	201,6	201,0	200,8	201,4

Källa/Source: ÅSUB, Konsumentprisindex/Statistics Åland, Consumer Price Index

Figur 10.5. Inflationen månadsvis på Åland 1986-2019

Monthly inflation in Åland 1986-2019

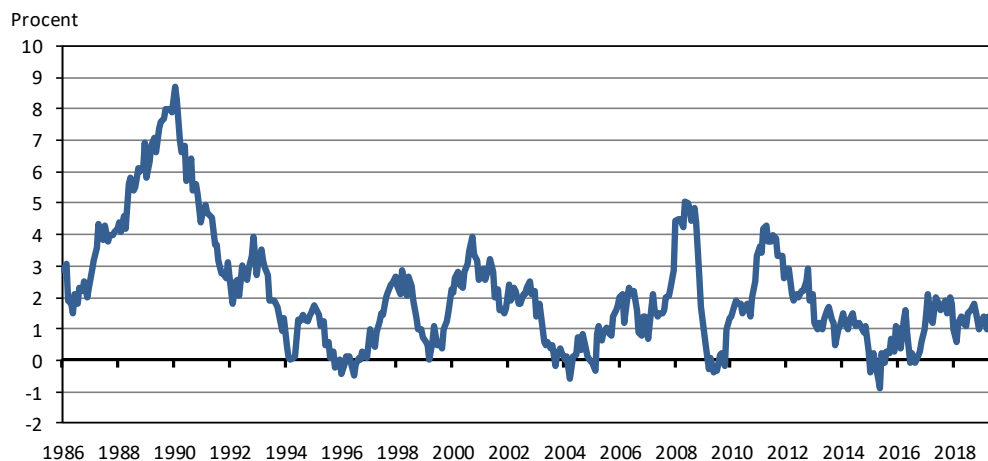

Källa/Source: ÅSUB, Konsumentprisindex/Statistics Åland, Consumer Price Index

10.8. Antal företag efter bransch och kommun 2018
Enterprises by industry and municipality 2018

Kommun	Totalt	Jord- och skogsbruk, fiske/ <i>Agriculture, forestry and fishing</i>	Industri/ <i>Manufact.</i>	Byggnadsverks./ <i>Construction</i>	Handel, hotellverksamhet m.m./ <i>Trade, hotel</i>	Transport, post- och tele, IT/ <i>Transport, postal, telecom., IT</i>	Finans., försäkring, fastighet/ <i>Finance, insurance, real estate</i>	Övriga tjänster/ <i>Other services</i>
Brändö	73	10	7	12	17	8	15	4
Eckerö	128	12	12	27	38	10	15	14
Finström	204	20	27	48	30	19	41	19
Föglö	44	5	4	13	9	4	3	6
Geta	42	3	2	10	12	4	8	3
Hammarland	140	16	8	40	18	12	29	17
Jomala	430	16	35	109	93	33	88	56
Kumlinge	45	6	2	6	12	4	10	5
Kökar	36	1	4	5	14	3	8	1
Lemland	157	7	11	46	30	18	26	19
Lumparland	31	3	5	5	5	2	7	4
Saltvik	141	17	14	36	30	11	16	17
Sottunga	14	2	-	3	7	1	1	-
Sund	74	8	13	20	14	5	12	2
Vårdö	41	10	2	9	4	6	8	2
Mariehamn	999	6	75	113	259	115	262	169
Landskomm.	1 600	136	146	389	333	140	287	169
-Landsbygden	1 347	102	127	341	270	114	242	151
-Skärgården	253	34	19	48	63	26	45	18
Åland	2 599	142	221	502	592	255	549	338

Not/Note: Tabellen gäller företag med Åland som hemort som har arbetsställen på Åland. Som företag räknas de som är mervärdesskatteskyldiga eller är arbetsgivare. Offentliga myndigheter, stiftelser, ideella föreningar, bostadsaktiebolag och kyrkan ingår inte/*In Åland registered enterprises with work places in Åland. Included enterprises are liable to pay value added tax or have paid employees. Public authorities, foundations, non-profit organisations, house-owning companies and the Church are not included.*

Källa/Source: Statistikcentralen, Företagsregister, ÅSUB/Statistics Finland, Register of Enterprises, ÅSUB

10.9. Antal företag efter bransch och personalens storleksklass 2018
Enterprises by industry and number of employees 2018

Storleksklass/ Size group	Totalt	Jord- och skogsbruk, fiske/ <i>Agriculture, forestry and fishing</i>	Industri/ <i>Manufact.</i>	Byggnadsverks./ <i>Construction</i>	Handel, hotellverksamhet m.m./ <i>Trade, hotel</i>	Transport, post- och tele, IT/ <i>Transport, postal, telecom., IT</i>	Finans., försäkring, fastighet/ <i>Finance, insurance, real estate</i>	Övriga tjänster/ <i>Other services</i>
Totalt	2 599	142	221	502	592	255	549	338
0-4	2 235	120	180	444	499	206	487	299
5-9	147	15	15	30	44	12	18	13
10-19	75	5	11	7	26	9	14	3
20-49	55	1	8	12	10	17	3	4
50-99	9	-	1	-	5	-	1	2
100-249	9	-	1	-	2	5	1	-
250+	4	-	1	-	-	1	1	1
Okänt/ <i>Unknown</i>	65	1	4	9	6	5	24	16

Källa/Source: Statistikcentralen, Företagsregister, ÅSUB/Statistics Finland, Register of Enterprises, ÅSUB

10.10. Arbetsställen efter personalens storleksklass och kommun 2018

Work places by size group and municipality 2018

Kommun	Totalt	Storleksklass efter antal anställda/Size group (number of employees)						
		0-4	5-9	10-19	20-49	50-249	250+	Okänt/ Unknown
Brändö	76	72	3	-	1	-	-	-
Eckerö	138	127	6	4	-	-	-	1
Finström	199	175	9	9	1	1	-	4
Föglö	43	38	2	2	1	-	-	-
Geta	36	33	-	1	1	-	-	1
Hammarland	130	119	5	3	-	-	-	3
Jomala	480	398	31	22	15	2	-	12
Kumlinge	43	42	-	-	-	-	-	1
Kökar	34	32	1	1	-	-	-	-
Lemland	152	143	4	1	-	-	-	4
Lumparland	32	30	2	-	-	-	-	-
Saltvik	134	122	7	3	-	1	-	1
Sottunga	13	13	-	-	-	-	-	-
Sund	75	70	3	1	1	-	-	-
Vårdö	41	35	4	2	-	-	-	-
Mariehamn	1 226	988	114	51	40	11	1	21
Landskomm.	1 626	1 449	77	49	20	4	-	27
-Landsbygden	1 376	1 217	67	44	18	4	-	26
-Skärgården	250	232	10	5	2	-	-	1
Åland	2 852	2 437	191	100	60	15	1	48

Not/Note: Offentliga myndigheter ingår inte. Arbetsställen tillhörande bolag vars hemvist är utanför Åland ingår/*Public authorities are not included. Work places belonging to firms registered outside Åland are included.*

Källa/Source: Statistikcentralen, Företagsregister, ÅSUB/Statistics Finland, Register of Enterprises, ÅSUB

Figur 10.6. Antal arbetsställen efter region och år 2008-2018

Work places by region and year 2008-2018

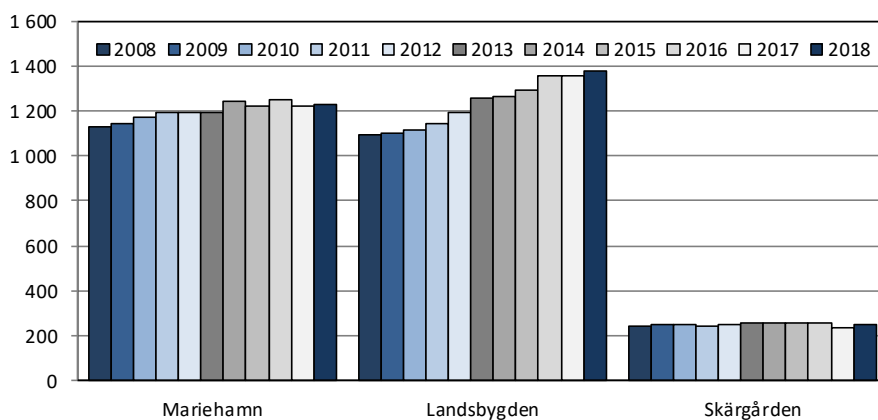

Källa/Source: Statistikcentralen, Företagsregister, ÅSUB/Statistics Finland, Register of Enterprises, ÅSUB

10.11. Antal nya och nedlagda företag efter näringsgren 2005-2017
Enterprises opening and closing by industry 2005-2017

Näringsgren/Industry	Nya företag/New enterprises					Nedlagda företag/Closed enterprises				
	2005	2010	2015	2016	2017	2005	2010	2015	2016	2017
Totalt	223	222	235	202	214	145	114	174	146	..
Primärnäringsgr/ Agriculture	5	7	8	7	5	2	5	3	5	..
Industri/Manufacturing	14	7	18	10	15	10	4	8	14	..
Byggverksamhet/Construction	37	24	43	27	38	17	21	37	23	..
Handel/Trade	57	42	30	28	27	39	31	44	25	..
Transport och magasinering/ Transportation and storage	11	7	9	8	10	6	3	12	7	..
Hotell, restaurang/Hotels, restaurants	13	23	23	23	20	17	8	16	18	..
Information och kommunikation/ Information and communication	7	13	12	11	4	8	6	4	4	..
Finansiell verksamhet/Finance	4	2	1	5	5	3	2	2	2	..
Företagstjänster/Business services	50	64	55	51	52	23	22	31	31	..
Personliga tjänster/Personal services	25	33	36	32	38	20	12	17	17	..

Not/Note: Siffrorna är reviderade/The figures are revised.

Källa/Source: Statistikcentralen, Företagsregister, ÅSUB/Statistics Finland, Register of Enterprises, ÅSUB

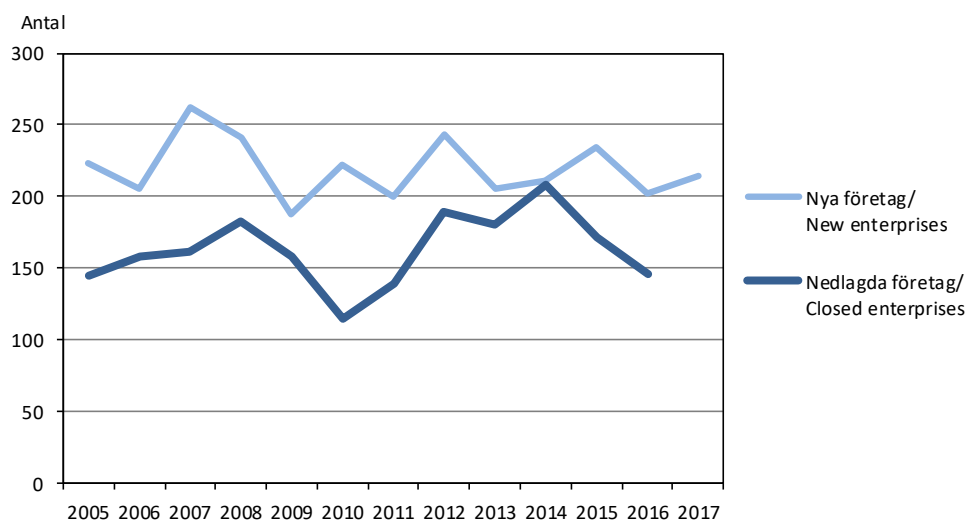
Figur 10.7. Nya och nedlagda företag 2005-2017
Enterprises opening and closing 2005-2017

Källa/Source: Statistikcentralen, Företagsregister, ÅSUB/Statistics Finland Register of Enterprises, ÅSUB

Landskapets verksamhetskostnader efter slag 2018
Costs of the Government of Åland by group 2018

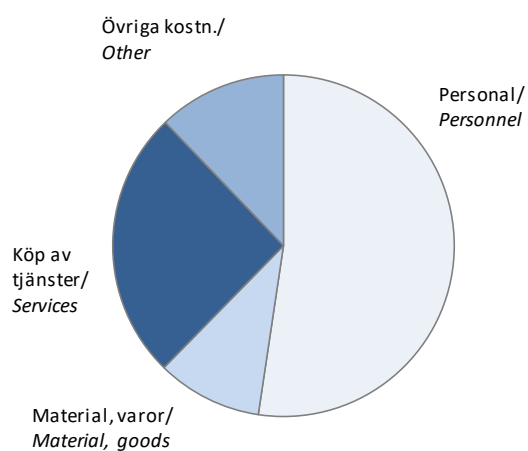

Kommunernas verksamhetskostnader efter slag 2018
Costs of the municipalities by group 2018

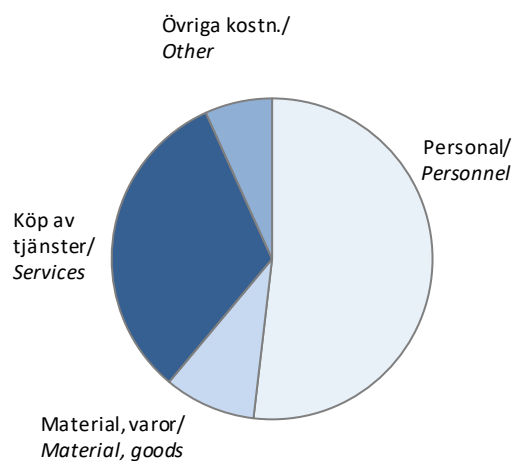

Offentlig ekonomi

Statistiken om offentlig ekonomi omfattar uppgifter om landskapet Ålands bokslut samt om den kommunala sektorns bokslut och beskattning. Objekt för statistiken är de ekonomiska uppgifterna: inkomster, utgifter, balansposter och relationstal. Uppgifterna presenteras i huvudsak för hela Åland, men statistiken för den kommunala sektorn redovisas till en del också efter kommun och region.

En utförligare beskrivning av statistiken om offentlig ekonomi inklusive definitioner av variabler finns på ÅSUBs webbplats www.asub.ax under Statistik, ämnesområde Offentlig ekonomi.

Källorna anges under varje tabell. Tillförlitligheten är hög i och med att statistiken baseras på slutliga bokslutsuppgifter. Jämförbarheten över tiden är god.

ÅSUB publicerar årligen en statistikrapport om den kommunala sektorns ekonomi och verksamhet. Rapporten kan beställas från ÅSUB och finns också tillgänglig på ÅSUBs webbplats, där det även finns ett antal statistikmeddelanden samt data om den offentliga ekonomin i form av Excel- och databastabeller.

Ansvarig för statistiken om offentlig ekonomi på ÅSUB är Elin Sagulin, elin.sagulin@asub.ax.

Public finance

The statistics on public finance include data on the final accounts of the Government of Åland as well as the final accounts and taxation of the municipalities. More statistics on this subject area are available in English in Excel- and database tables at the website of Statistics Åland, www.asub.ax.

Contact person is Elin Sagulin, elin.sagulin@asub.ax.

11.1. Budgetuppföljning av landskapet Ålands verksamhet 2015-2018, 1 000 euro

Budget follow-up of the Government of Åland 2015-2018, 1 000 euro

Förvaltningsområde/ <i>Administrative area</i>	Nettokostnad/Net costs			
	2015	2016	2017	2018
Totalt	-2 650	48 660	25 549	32 862
Allmänna förvaltningen/General administration	-140 929	-145 354	-145 350	-153 857
Lagtinget/The Legislative Assembly	-3 967	-3 757	-3 690	-3 639
Regeringskansliet/Government Office	-5 985	-4 815	-4 780	-4 966
Finansavdelningen/Department of Finance	-24 632	-29 291	-30 301	-50 085
Social- och miljöavdelningen/Dept. of Social and Environmental Affairs	-37 256	-38 555	-39 617	-29 883
Utbildnings- och kulturavdelningen/Dept. of Education and Culture	-31 253	-31 300	-31 257	-28 274
Näringsavdelningen/Department of Trade and Industry	-10 756	-11 353	-10 315	-11 750
Infrastrukturavdelningen/Department of Infrastructure	-27 081	-26 283	-25 390	-25 261
Lagberedning/Legislation Counsel Office¹⁾	.	.	-866	-858
Myndigheter och fristående enheter/Authorities and separate units	-115 655	-127 710	-123 206	-126 989
Ålands statistik- och utredningsbyrå, ÅSUB/Statistics and Research Åland	-604	-549	-510	-642
Datainspektionen/Data Inspection Board	-70	-95	-129	-117
Ålands energimyndighet/Åland Energy Authority ²⁾	-22	-25	26	120
Ålands polismyndighet/Åland Police Authority	-6 052	-6 073	-6 075	-6 349
Ålands ombudsmannamyndighet/Åland Authority of the Public Advocate	-173	-170	-155	-183
Fastighetsenheten/Property Department ³⁾	8 944	.	.	.
Lotteriinspektionen/Lottery Inspection Authority	.	-1	90	51
Upphandlingsinspektionen/Inspection Authority for Public Procurement	.	.	.	-8
Ålands hälso- och sjukvård/Åland Public Healthcare Services	-80 814	-80 766	-78 906	-82 091
Ålands miljö- och hälsoskyddsmyndighet/Åland Environmental and Health Protection Authority	1 775	-1 722	-1 720	-1 983
Högskolan på Åland/The Åland University of Applied Sciences	-8 320	-8 984	-8 456	-8 803
Ålands folkhögskola/Ålands Folk High School	-1 555	-1 521	-1 374	-1 234
Ålands musikinstitut/Music school	-1 064	-1 085	-1 012	-1 079
Ålands gymnasium/Upper secondary level education in Åland	-20 338	-18 416	-17 086	-17 032
Ålands sjösäkerhetscentrum/Åland Maritime Safety Center	-211	-666	-907	-738
Arbetsmarknads- och studieservicemyndigheten/The Åland Labour Market and Student Service Authority (AMS)	-1 457	-1 413	-1 557	-1 562
Sysselsättnings- och arbetslöshetsunderstöd/Employment aid and unemployment allowance	-4 988	-5 075	-4 991	-4 902
Fiskodlingsanstalt/Fish Farming Institution	-954	-917	-652	-589
Fordonsmyndigheten/Vehicle Authority of Åland ⁴⁾	278	368	278	198
Rederienheten/Ship owner	-36	-677	-76	-9
Vägunderhållet/Road maintenance	7	-	-	-89
Verkstad och lager/Workshop and stockroom	0	76	6	50
Skattefinansiering och finansiella poster/Taxation funding and financial items	253 934	321 724	294 971	314 566
Återförda anslag/Repaid grants	559	734	112	50
Skatter och liknande/Taxes and similar revenues	238 417	240 909	269 751	273 004
Finansiella poster/Financial items	2 286	2 884	1 418	1 446
Landskapets fastighetsverk/Property Board Åland ³⁾	.	63 885	4 000	29 581
Penningautomatmedel/Public gaming company fund	20 700	20 800	27 500	17 619
Av- och nedskrivningar/Depreciations and devaluations	-7 729	-7 487	-7 810	-7 133
Löneutjämningsreservering/Provision for equalization of wages	-300	-	-	-

¹⁾ Kostnaderna för Lagberedningen ingår 2015-2016 i Regeringskansliets kostnader/In 2015-2016, the costs of the Legislation Counsel Office are included in the costs of the Government Office. ²⁾ 2015 Elmarknadstillsynsmyndigheten/In 2015, the Energy Markets Inspection Authority. ³⁾ Fastighetsenheten ombildades 2016 till Landskapets fastighetsverk/In 2016, the Property Department was replaced by the Property Board Åland. ⁴⁾ Före 2018, Motorfordonsbyrån/Up to 2018, Motor Vehicle Office.

Källa/Source: LR Bokslut/The Government of Åland, Final Accounts

11.2. Landskapet Ålands resultaträkning 2017-2018, 1 000 EUR
Profit and loss account of the Government of Åland 2017-2018, 1 000 EUR

	2017	2018
Verksamhetens intäkter/Returns from operations	21 263	22 315
Försäljningsintäkter/Sales revenue	9 714	10 213
Avgiftsintäkter/Payment revenue	9 773	9 510
Understöd och bidrag/Aids and subsidies	996	1 386
Övriga verksamhetsintäkter/Other revenue	781	1 206
Verksamhetens kostnader/Operating costs	-183 672	-193 042
Personalkostnader/Personnel costs	-100 318	-101 081
Köp av tjänster/Purchase of services	-48 227	-49 203
Material och förnödenheter/Materials and equipment	-17 807	-19 272
Övriga verksamhetskostnader/Other costs	-17 320	-23 485
Pensionsintäkter och -kostnader/Pension income and costs	-15 509	-17 474
Pensionsintäkter/Pension income	16 500	16 000
Pensionskostnader/Pension costs	-32 009	-33 474
Intäkter av inkomst- och kapitalöverföringar/Transfers	7 684	4 241
Europeiska Unionen/European Union	3 504	3 773
Återbetalningar av överföringar/Repayment of transfers	39	27
Övriga intäcks- och kapitalöverföringar/Other transfers	4 140	441
Kostnader för inkomst- och kapitalöverföringar/Costs	-93 868	-97 028
Undervisning, kultur, idrott/Education, culture, sport	-17 946	-15 688
Social- o. hälsovård, utkomststöd/Social welfare, health care, unemployment benefits	-48 951	-39 171
Arbetsmarknad/Labour market	-283	-208
Bostadsproduktion/Housing production	-175	-246
Primärnäringslivet/Primary industries	-10 594	-10 225
Övrigt näringsliv/Other industries	-4 644	-5 192
Allmänna stöd/General subsidies	-5 243	-17 465
Övriga överföringskostnader/Other transfers	-6 033	-8 833
Verksamhetsbidrag/Operating margin	-264 102	-280 988
Skatteinkomster/Tax revenue	269 751	273 004
Avräkningsbelopp/Equalisation	233 616	244 649
Skattegottgörelse/Tax retribution	23 945	15 196
Återbäring av lotteriskatt/Refunds of lottery tax	11 433	12 413
Apoteksavgifter/Pharmacy dues	756	745
Finansiella intäkter och kostnader/Financial yields and costs	22 849	33 102
Ränteintäkter/Income from interest	759	783
Övriga finansiella intäkter/Other financial yields	33 348	32 899
Räntekostnader/Interest expenditure	-1	-4
Övriga finansiella kostnader/Other financing costs	-11 257	-576
Årsbidrag/Annual margin	28 497	25 118
Avskrivningar och nedskrivningar/Depreciation and devaluation	-11 649	-8 802
Extraordinära intäkter/Extraordinary income	16	24 281
Extraordinära kostnader/Extraordinary costs	-	-
Räkenskapsperiodens resultat/Result of the accounting period	16 864	40 597
Ökning el. minskning av reserver/Increase or decrease in voluntary provisions	-8 000	-9 664
Räkenskapsperiodens underskott/överskott/ Deficit/surplus of the accounting period	8 864	30 933

Källa/Source : LR Bokslut/The Government of Åland, Final Accounts

Figur 11.1. Vissa intäkts- och kostnadsposter från landskapet Ålands resultaträkningar 2002-2018, MEUR
Income and expense items in the profit and loss accounts of the Government of Åland 2002-2018,

MEUR

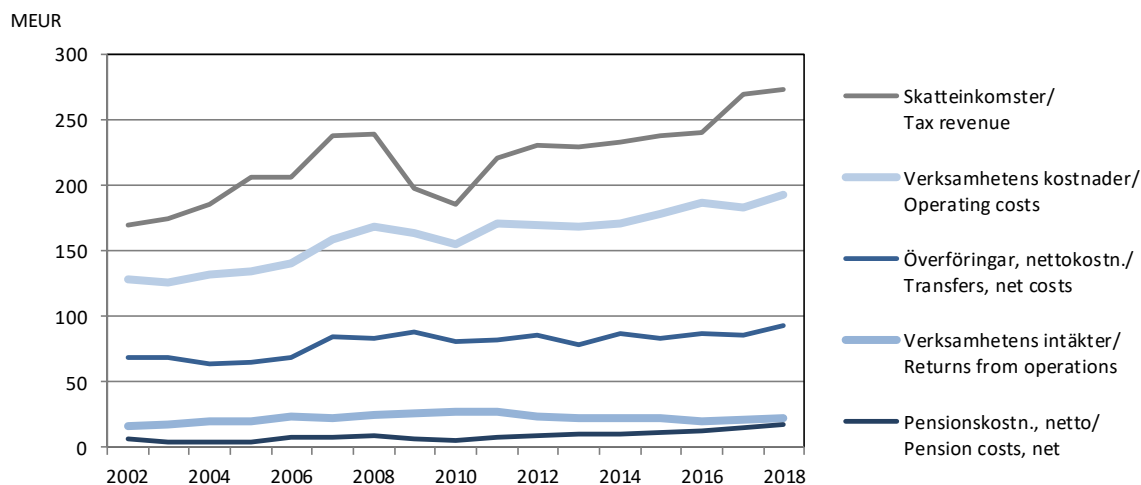

Källa/Source: LR Bokslut/The Government of Åland, Final Accounts

11.3. Landskapet Ålands finansieringsanalys 31.12.2017-2018, 1 000 EUR
Funds statement of the Government of Åland 31.12.2017-2018, 1 000 EUR

	2017	2018
Verksamhetens kassaflöde/Internal financing	31 158	2 462
Årsbidrag/Annual margin	28 497	25 118
Extraordinära poster/Extraordinary items	16	24 281
Korrektivposter till internt tillförda medel/Corrective items	2 645	-46 938
Investeringarnas kassaflöde/Investments	-22 797	-17 472
Investeringar i anläggningstillgångar/Investments in tangible assets	-22 882	-41 800
Försäljningsinkomster av anläggningstillgångar/Income from sales of tangible asset	85	24 328
Verksamhetens och investeringarnas kassaflöde/Net funds generated by operations and investments	8 361	-15 010
Finansieringens kassaflöde/Net funds generated by financing	5 690	17 851
Förändringar av utlåningen/Changes in loans payable	-	-
Förändringar av lånebeståndet/Changes in loans payable	123	-5 008
Förändring av eget kapital/Changes in total equity	-	-
Övriga förändringar av likviditeten/Other changes in liquidity	5 567	22 858
Förändring av likvida medel/Changes in cash balance	14 051	2 841
Likvida medel 31.12/Liquid assets 31.12	58 708	61 548
Likvida medel 1.1/Liquid assets 1.1	44 657	58 708

Källa/Source: LR Bokslut/The Government of Åland, Final Accounts

11.4. Landskapet Ålands balansräkning 31.12.2017-2018, 1 000 EUR
Balance sheet of the Government of Åland 31.12.2017-2018, 1 000 EUR

	2017	2018
Aktiva totalt/Assets	508 739	547 318
Bestående aktiva/Fixed assets		
Immateriella tillgångar/Intangible assets	1 020	914
Landskapsegendom/Governmental property	455	482
Mark- och vattenområden/Land and water areas	0	0
Byggnader/Buildings	0	0
Övrig landskapsegendom/Other governmental property	455	482
Materiella tillgångar/Material assets	204 732	170 847
Byggnadsjord- och vattenområden/Land and water areas for buildings	205	25
Byggnader/Buildings	42 693	2 312
Vägar och infrastruktur/Roads and infrastructure	124 807	125 757
Maskiner och inventarier/Machinery and equipment	17 880	17 377
Övriga materiella tillgångar/Other material assets	67	67
Förskottsbetalningar och pågående anskaffningar/ Advance payments and acquisitions in progress	19 082	25 310
Placeringar/Investments	167 005	233 967
Grundkapital i landskapets affärsverk/Initial capital of Government enterprises	130 739	196 881
Aktier/Stocks	36 176	36 996
Andelar/Shares	89	89
Rörliga aktiva/Current assets		
Omsättningstillgångar/Current assets	800	833
Fordringar/Claims	76 020	78 728
Lånefordringar/Loan receivables	60 380	57 859
Försäljningsfordringar/Sales receivables	3 008	3 432
Övriga fordringar/Other claims	3 019	11 416
Resultatregleringar/Adjusting entries for claims	9 612	6 021
Finansiella värdepapper/Financial asset securities	19 385	36 793
Kassa och banktillgodohavanden/Cash and bank deposits	39 322	24 755
Passiva totalt/Liabilities	508 739	547 318
Eget kapital/Net worth		
Grundkapital/Initial capital	455 054	471 872
Landskapets kapital/Net worth of Government	312 177	312 177
Värderingsposter/Valuation items	11 456	11 456
Fondkapital/Net worth of funds	36 280	21 938
Föregående räkenskapsperioders resultat/Result of previous accounting period	86 278	95 368
Räkenskapsperiodens resultat/Result of the accounting period	8 864	30 933
Obligatoriska reserveringar/Obligatory provisions	6 810	8 563
Investeringsreserveringar/Investment provisions	8 000	8 000
Förvaltad kapital/Capital in assignments	45	45
Främmande kapital/Liabilities	38 829 ¹⁾	58 838
Skuldförbindelselån/Debt obligation loans	5 392	384
Erhållna förskott/Advanced payments received	746	15 284
Leverantörsskulder/Accounts payable	9 860	22 262
Övriga skulder/Other liabilities	4 194	5 382
Resultatregleringar/Adjusting entries for liabilities	18 638 ¹⁾	15 524

¹⁾ Reviderade siffror/Revised figures.

Källa/Source: LR Bokslut/The Government of Åland, Final Accounts

11.5. Kommunernas resultaträkningar 2014-2018, 1 000 EUR

Profit and loss account of the municipalities 2014-2018, 1 000 EUR

	2014	2015	2016	2017	2018
Verksamhetens intäkter/Returns from operations	37 762	31 846	34 138	33 631	34 197
Försäljningsintäkter/Sales revenue	21 776	15 124	15 788	16 788	17 366
Avgiftsintäkter/Payment revenue	7 833	7 703	7 860	8 106	8 202
Understöd och bidrag/Aids and subsidies	862	769	1 322	1 396	1 790
Övriga intäkter/Other revenue	7 290	8 250	9 168	7 341	6 839
Verksamhetens kostnader/Operating costs	-155 165	-157 457	-162 065	-163 432	-171 095
Löner och arvoden/Salaries and wages	-67 715	-67 681	-67 958	-68 774	-71 958
Lönebikostnader/Other payroll costs	-16 844	-16 909	-18 246	-16 823	-16 760
Köp av tjänster/Purchases of services	-45 915	-47 325	-49 349	-50 880	-54 977
Inköp under räkenskapsperioden/Purchases during the accounting period	-14 641	-14 762	-14 903	-15 615	-15 809
Understöd/Subsidies	-8 318	-8 640	-9 703	-9 431	-9 468
Övriga kostnader/Other costs	-1 731	-2 141	-1 906	-1 909	-2 123
Verksamhetsbidrag/Operating margin	-117 406	-125 610	-127 929	-129 801	-136 898
Skatteintäkter/Tax revenues	109 628	105 220	112 471	111 662	106 837
Kommunalskatt/Municipal tax	92 092	93 040	95 882	96 585	93 396
Fastighetskatt/Real estate tax	3 143	3 171	3 220	3 294	3 448
Andel av samfundsskattens avkastning/Share of profit from corporate income tax	13 745	8 135	12 555	11 156	9 530
Övriga skatteintäkter/Other tax revenues	648	874	814	627	463
Landskapsandelar/Government of Åland subsidies	35 292	36 878	37 577	37 146	39 302
Allmän/General	4 635	5 245	5 111	4 418	17 700
därav/of which					
allmän landskapsandel/general Gov. of Åland subsidy	1 009	1 124	1 118	984	-
justering under övergångsperioden/adjustment in transit period	-	-	-	-	301
finansieringsstöd enligt prövning/financing subsidies as per separate trials	375	658	469	432	19
komplettering av skatteinkomster/supplementing of tax revenues	1 746	1 851	2 202	2 152	14 547
kompensationer från landskapet/compensation from Gov. of Åland	1 504	1 613	1 321	850	2 833
För socialväsendet/For social welfare	17 245	17 912	18 654	18 876	11 318
För undervisning och kultur/For education and culture	13 411	13 720	13 812	13 853	10 285
Finansiella intäkter och kostnader/Financial yields and financing costs					
Ränteintäkter/Income from interest	301	1 168	998	1 035	1 010
Dividendintäkter/Income from dividends	3	7	13	13	18
Övriga finansiella intäkter/Other financial yields	115	218	338	259	338
Räntekostnader/Interest expenditure	-795	-653	-486	-413	-388
Övriga finansiella kostnader/Other financing costs	-54	-59	-63	-50	-63
Årsbidrag/Annual margin	26 884	17 169	22 921	19 852	10 157
Avskrivningar enligt plan/Depreciation according to plan	-11 241	-10 003	-10 286	-10 306	-10 580
Nedskrivningar/Devaluation	0	-34	0	-5	-6
Extraordinära poster/Extraordinary items	8 920	2	-5	0	10
Räkenskapsperiodens resultat/Result of the accounting period	24 563	7 135	12 630	9 541	-419
Ändring av/Changes in:					
avskrivningsdifferens/depreciation difference	202	-1 290	206	244	243
reserver/reserves	0	-350	-2 800	-2 000	0
fonder/funds	58	2	-14	11	192
Räkenskapsperiodens överskott/Surplus of the accounting period	24 823	5 497	10 022	7 796	16

Källa/Source: ÅSUB, Offentlig ekonomi/Statistics Åland, Public Finance

11.6. Kommunernas finansieringsanalyser 2014-2018, 1 000 EUR
Funds statement of the municipalities 2014-2018, 1 000 EUR

	2014	2015	2016	2017	2018
Verksamhetens kassaflöde/Internal financing					
Årsbidrag/Annual margin	26 884	17 169	22 921	19 852	10 157
Extraordinära poster/Extraordinary items	8 920	0	-5	0	11
Korrektivposter/Corrective items	-9 694	-962	-2 225	-836	-410
Netto/Net	26 110	16 210	20 690	19 016	9 758
Investeringskassaflöde/Investments					
Investeringsutgifter/Investment expenses	-23 518	-13 745	-11 996	-11 238	-18 903
Finansieringsandelar/Financing portions	1 546	1 198	2 311	2 116	4 307
Överlåtelseinkomster/Sales revenue	32 721	2 322	3 060	1 125	963
Netto/Net	10 748	-10 226	-6 625	-7 997	-13 633
1. Kassaflöde av verksamheten och investeringarna/Net funds generated by operations and investments	36 859	5 981	14 065	11 020	-3 875
Kassaflöde av finansieringen/Funds generated by financing					
Förändring av utlåning/Changes in loans receivable	126	-159	-12	-83	78
Förändring i lånebeståndet/Changes in loans payable					
Ökning av långfristiga lån/Increase in long-term loans	6 589	750	341	380	967
Minskning av långfristiga lån/Decrease in long-term loans	-4 099	-9 175	-4 533	-5 506	-4 348
Förändring av kortfristiga lån/Changes in short-term loans	-132	-124	-79	-89	118
Netto/Net	2 358	-8 549	-4 271	-5 215	-3 263
Förändring av eget kapital/Changes in total equity	970	-551	2	-1 123	-13
Övriga förändringar av likviditeten/Other changes in liquidity					
Förändring av/Change in					
Förvaltade medel o. förvaltad kapital/Assets and capital in assignments	-1 580	-14	-15	54	11
Omsättningstillgångar/Inventories	-13	0	-3	-21	-2
Övriga fordringar/Other receivables	-22 059	5 001	1 115	-4 520	1 038
Räntefria skulder/Interest-free liabilities	-8 528	-68	-290	2 364	4 414
Netto/Net	-32 180	4 919	807	-2 123	5 461
2. Kassaflöde av finansieringen/Net funds generated by financing	-28 720	-4 340	-3 473	-8 544	2 263
Förändring av likvida medel/Change in cash balance	7 800	1 641	10 591	2 476	-1 612

Källa/Source: ÅSUB, Offentlig ekonomi/Statistics Åland, Public Finance

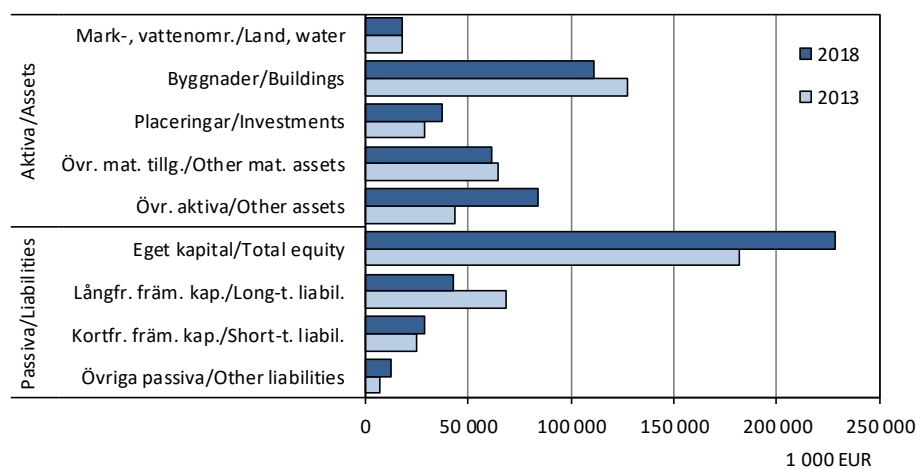
Figur 11.2. Kommunernas sammantagna balansräkningar 2013 och 2018, 1 000 EUR
Total balance sheets of the municipalities 2013 and 2018, 1 000 EUR

Källa/Source: ÅSUB, Offentlig ekonomi/Statistics Åland, Public Finance

11.7. Kommunernas balanser 2014-2018, 1 000 EUR

Balance sheet of the municipalities 2014-2018, 1 000 EUR

	2014	2015	2016	2017	2018
Aktiva/Assets	301 013	298 814	306 599	312 070	312 718
A. Bestående aktiva/Fixed assets	228 045	229 344	227 909	226 449	229 807
I. Immateriella tillgångar/ <i>Intangible assets</i>	2 196	2 087	2 356	1 625	1 330
II. Materiella tillgångar/ <i>Material assets</i>	186 796	188 470	187 193	186 631	190 818
1. Mark- och vattenområden/ <i>Land and water areas</i>	17 878	17 908	18 014	18 042	18 115
2. Byggnader/ <i>Buildings</i>	117 613	115 549	118 105	115 222	111 076
3. Fasta konstruktioner och anordningar/ <i>Fixed constructions, equipment</i>	43 480	44 654	44 893	45 826	47 514
4. Maskiner och inventarier/ <i>Machines and fixtures</i>	3 025	3 288	3 256	3 260	3 757
III. Placeringar/ <i>Investments</i>	39 054	38 786	38 361	38 193	37 659
1. Aktier och andelar/ <i>Stocks and shares</i>	38 313	38 058	37 543	37 288	36 807
Andelar i kommunalförbund/ <i>Shares in municipality associations</i>	4 190	2 211	4 080	4 077	4 077
Övriga aktier och andelar/ <i>Other stocks and shares</i>	34 124	35 847	33 463	33 211	32 730
B. Förvaltade medel/Assets in assignments	3 331	3 161	2 904	2 823	2 784
C. Rörliga aktiva/Current assets	69 637	66 306	75 784	82 798	80 127
I. Omsättningstillgångar/ <i>Inventories</i>	289	289	293	314	317
II. Fordringar/ <i>Receivables</i>	36 692	31 677	30 560	35 078	34 012
III. Finansiella värdepapper/ <i>Financial asset securities</i>	2 691	2 510	2 028	1 865	1 835
IV. Kassa och banktillgodohavanden/ <i>Cash and bank deposits</i>	29 964	31 830	42 903	45 541	43 963
Passiva/Liabilities	301 013	298 814	306 599	312 070	312 718
A. Eget kapital/Total equity	206 517	211 485	221 526	228 333	228 154
I. Grundkapital/ <i>Basic capital</i>	110 616	110 617	117 078	117 078	117 079
II - IV Fonder/ <i>Funds</i>	370	367	382	371	179
V. Över- (+)/underskott (-) från tidigare räkenskapsperioder/ <i>Surplus (+)/deficit (-) from previous accounting periods</i>	70 698	95 009	94 043	103 089	110 875
VI. Räkenskapsper. över- (+)/underskott (-)/ <i>Surplus/deficit fr. account. period</i>	24 832	5 495	10 023	7 795	21
B. Avskrivningsdifferens o. reserver/Depreciation difference, provisions	3 119	4 761	7 355	9 113	8 871
C. Avsättningar/Appropriations	172	340	285	206	154
D. Förvaltad kapital/Capital in assignments	3 911	3 726	3 455	3 432	3 402
E. Främmande kapital/Liabilities	87 297	78 501	73 981	70 985	72 137
I. Långfristigt/ <i>Long-term</i>	62 301	53 587	49 495	45 130	42 958
2. Lån från finansinstitut, försäkr.inr./ <i>Loans from financial and insurance corp.</i>	23 452	25 422	22 803	20 524	18 951
3. Lån från offentliga samfund/ <i>Loans from public institutions</i>	29 913	23 537	21 761	19 304	18 273
Från landskapet/ <i>From the Government of Åland</i>	12 334	10 819	10 121	9 486	9 495
4. Övrigt/ <i>Other</i>	8 935	4 626	4 931	5 302	5 734
II. Kortfristigt/ <i>Short-term</i>	24 997	24 913	24 486	25 855	29 179
2. Lån från finansinstitut, försäkr.inr./ <i>Loans from financial and insurance corp.</i>	2 293	2 614	2 743	2 715	1 884
3. Lån från offentliga samfund/ <i>Loans from public institutions</i>	1 630	2 079	2 074	1 613	1 718
5. Erhållna förskott/ <i>Advance payments received</i>	137	196	76	112	288
6. Skulder till leverantörer/ <i>Accounts payable</i>	6 577	6 146	6 497	8 127	10 084
5, 7. Övr. kortfristiga skulder/ <i>Other short-term liabilities</i>	2 703	3 390	2 862	2 739	3 159
8. Resultatregleringar/ <i>Adjusting entries for liabilities</i>	10 805	10 019	9 765	10 078	11 547
Borgensförbindelser/ <i>Guarantees</i>	23 657	23 332	22 797	22 005	20 803

Källa/Source: ÅSUB, Offentlig ekonomi/Statistics Åland, Public Finance

11.8. Kommunernas driftsintäkter och -kostnader efter sektor 2017, 1 000 EUR
Current finances of the municipalities by task group 2017, 1 000 EUR

Sektor/Task group	Driftskostnader/ Operating costs	Driftsintäkter/ Operat. revenues	Nettodriftskostn./ Net operat. costs
Totalt	202 810	62 461	140 349
Allmän förvaltning/General administration	5 472	1 607	3 865
Socialväsande/Social welfare	87 034	11 651	75 383
Barnomsorg/Child day care	26 685	2 833	23 852
Annan soc. serv. för barn och fam./Other soc. care for children and families	6 043	1 362	4 681
Institutionsvård för äldre/Institutional care for elderly	11 726	2 177	9 549
Annan socialservice för äldre/Other social care for elderly	17 841	3 061	14 780
Vård och service för handikappade/Care and services for disabled	14 718	153	14 565
Hemservice/Home-help services	6 246	1 358	4 888
Annan social service/Other social care	3 775	707	3 068
Undervisning och kultur/Education and culture	54 282	6 840	47 442
Grundskola/Comprehensive school	40 691	2 823	37 868
Medborgarinst. o. övrig underv.verksam./Adult Educ. Center and oth. educ.	3 059	1 978	1 081
Bibliotek/Public libraries	2 500	271	2 229
Idrott och ungdomsarbete/Sports and youth work	7 429	1 760	5 669
Annan undervisn.- och kulturverks./Other educational and culture act.	603	8	595
Övriga tjänster/Other services	56 022	42 363	13 659
Samhällsplanering/Community amenity services	2 344	835	1 509
Trafikleder/Traffic routes	5 254	621	4 633
Parker o. allmänna områden/Parks and public areas	2 705	1 144	1 561
Brand- o. räddningsväsendet/Fire and rescue services	5 065	2 002	3 063
Byggnadstillsyn/Building supervision	1 162	606	556
Vatten- och avloppsverk/Water supply, sewage services	7 476	7 546	-70
Energiförsörjning/Energy supply services	217	103	114
Fastighetservice och uthyrningstjänster/Property care, rental services	15 225	15 928	-703
Avfallshantering/Waste treatment	1 262	991	271
Hamnverksamhet/Port services	90	34	56
Övriga tjänster/Other services	15 222	12 553	2 669

Not/Note: Totalkostnader, d.v.s. inklusive interna kostnader/Total costs, i.e. internal costs are included.

Källa/Source: ÅSUB, Offentlig ekonomi/Statistics Åland, Public Finance

11.9. Nettodriftskostnader per person efter sektor och kommun 2017, EUR
Net operating costs per person by task group and municipality 2017, EUR

Kommun	Totalt	Allmän förvaltn./ General adm.	Social- väsande/ Social welfare	Undervisning och kultur/ Education, culture	Övriga tjänster/ Other services
Brändö	5 498	51	2 279	2 035	1 133
Eckerö	5 381	146	3 065	1 426	744
Finström	4 553	72	2 361	1 665	455
Föglö	6 509	506	3 211	2 132	662
Geta	6 420	206	4 105	1 705	404
Hammarland	4 793	59	2 774	1 697	264
Jomala	4 100	85	2 069	1 761	185
Kumlinge	5 697	475	2 682	2 016	525
Kökar	5 737	398	3 114	2 038	186
Lemland	4 521	239	2 267	1 766	250
Lumparland	5 446	372	2 608	1 803	663
Saltvik	4 905	94	2 654	1 602	555
Sottunga	7 413	848	4 446	1 033	1 087
Sund	5 087	210	2 729	1 728	420
Vårdö	6 640	88	3 953	2 095	502
Mariehamn	4 676	108	2 584	1 415	569
Landskomm.	4 814	146	2 538	1 736	394
- Landsbygden	4 641	124	2 462	1 698	357
- Skärgården	6 142	317	3 125	2 025	676
Åland	4 759	131	2 556	1 609	463

Källa/Source: ÅSUB, Offentlig ekonomi/Statistics Åland, Public Finance

11.10. Kommunernas och kommunalförbundens driftshushållning, kostnads- och intäktslag 2016-2017*Current finances of the municipalities and municipality alliances 2016-2017. Costs and revenues by group*

Kostnads- och intäktslag/ Group of costs and revenues	2016 1 000 EUR	2017 1 000 EUR	Procent/ Per cent 2017	Förändring/ Change 2016-2017 1 000 EUR
Kommunerna/Municipalities				
Driftskostnader/Operating costs				
Löner och arvoden/Salaries and wages	67 973	68 777	36	804
Pensionsförsäkringsavg., pensioner/Pension insurance fees, pensions	13 628	14 065	7	437
Övriga socialförsäkringsavgifter/Other social insurance costs	4 603	2 756	1	-1 847
Kundtjänster köpta av/Services by				
landskapet/Government of Åland	14	12	0	-2
kommuner/municipalities	2 229	2 977	2	748
kommunala samfund/municipality alliances	24 030	23 748	12	-282
övriga/other	4 352	4 564	2	212
Köp av övriga tjänster/Purchases of other services	29 314	32 002	17	2 688
Material, förnödenheter, varor/Materials, equipment, goods	15 097	15 789	8	692
Understöd/Subsidies	9 703	9 401	5	-302
Hyror/Rents	15 400	15 334	8	-66
Övriga kostnader/Other costs	1 704	1 965	1	261
Verksamhetskostnader totalt/Operating costs, total	188 049	191 390	100	3 341
Därav: Interna kostnader totalt/Of which internal costs, total	26 065	27 976	15	1 911
Avskrivningar, nedskrivningar/Depreciation, devaluation	10 283	10 312	5	29
Driftsintäkter/Operating revenue				
Försäljningsintäkter/Sales revenue	27 370	30 157	49	2 787
Avgifter/Payment revenue	7 722	8 125	13	403
Understöd och bidrag/Aids and subsidies	1 315	1 397	2	82
Hyror/Rents	19 310	19 475	32	165
Övriga intäkter/Other revenue	4 124	2 199	4	-1 925
Verksamhetsintäkter totalt>Returns from operations, total	60 134	61 353	100	1 219
Därav: Interna intäkter totalt/Of which internal revenue, total	26 070	27 978	46	1 908
Kommunalförbunden/Municipality alliances				
Driftskostnader/Operating costs				
Löner och arvoden/Salaries and wages	15 720	15 812	56	92
Pensionsförsäkringsavg., pensioner/Pension insurance fees, pensions	3 217	3 109	11	-108
Övriga socialförsäkringsavgifter/Other social insurance costs	824	607	2	-217
Kundtjänster köpta av/Services by				
landskapet/Government of Åland	-	-	-	-
kommuner/municipalities	0	0	0	0
kommunala samfund/municipality alliances	361	385	1	24
övriga/other	7	1	0	-6
Köp av övriga tjänster/Purchases of other services	4 322	4 234	15	-88
Material, förnödenheter, varor/Materials, equipment, goods	2 062	2 159	8	97
Understöd/Subsidies	2	2	0	0
Hyror/Rents	1 318	1 332	5	14
Övriga kostnader/Other costs	312	349	1	37
Verksamhetskostnader totalt/Operating costs, total	28 145	27 990	100	-155
Därav: Interna kostnader totalt/Of which internal costs, total	784	810	3	26
Avskrivningar, nedskrivningar/Depreciation, devaluation	562	619	2	57
Driftsintäkter/Operating revenue				
Försäljningsintäkter/Sales revenue	25 178	26 066	91	888
Avgifter/Payment revenue	2 141	984	3	-1 157
Understöd och bidrag/Aids and subsidies	164	254	1	90
Hyror/Rents	949	973	3	24
Övriga intäkter/Other revenue	240	340	1	100
Verksamhetsintäkter totalt>Returns from operations, total	28 672	28 617	100	-55
Därav: Interna intäkter totalt/Of which internal revenue, total	784	810	3	26

Källa/Source: ÅSUB, Offentlig ekonomi/Statistics Åland, Public Finance

11.11. Kommunernas ekonomiska nyckeltal 2018
Financial key ratios of the municipalities 2018

Kommun	Verks- intäkter, euro per inv./ <i>Returns fr. operations</i>	Verks- kostn., euro per inv./ <i>Operat. costs</i>	Verks- intäkter/ -kostn. procent/ <i>Returns/ costs</i>	Verks- bidrag, euro per inv./ <i>Operat. margin</i>	Skatte- ink., euro per inv./ <i>Tax re- venues</i>	Landskaps- andel, euro per inv./ <i>Gov. of Ål. subsidies</i>	Årsbi- drag, euro per inv./ <i>Annual margin</i>	Netto- invest., euro per inv./ <i>Net invest.</i>	Kassa- medel, euro per inv./ <i>Cash balance</i>	Låne- stock, euro per inv./ <i>Loans payable</i>
Brändö	1 261	6 644	19	-5 383	3 390	2 724	726	151	3 307	463
Eckerö	1 050	6 429	16	-5 379	3 258	2 635	516	520	2 610	616
Finström	525	5 153	10	-4 629	3 268	1 497	122	365	1 526	2 520
Föglö	1 856	7 818	24	-5 963	3 015	3 022	118	1 391	9 910	1 161
Geta	881	6 977	13	-6 095	2 121	3 611	-411	704	743	1 663
Hammarland	573	5 135	11	-4 562	2 740	1 967	153	214	2 318	3
Jomala	670	4 611	15	-3 941	3 332	946	342	439	2 829	-
Kumlinge	1 559	6 606	24	-5 048	3 851	2 848	1 657	16	2 959	1 667
Kökar	1 398	6 924	20	-5 525	3 818	3 081	1 284	131	1 343	8 657
Lemland	932	5 435	17	-4 503	3 148	1 505	144	976	383	908
Lumparland	699	6 220	11	-5 521	3 704	2 162	304	99	866	3 961
Saltvik	846	5 660	15	-4 814	3 210	1 750	130	349	771	1 485
Sottunga	1 451	8 714	17	-7 264	3 780	2 308	-1 209	-	2 000	2 549
Sund	902	5 988	15	-5 087	3 462	2 344	703	1 012	1 974	1 540
Vårdö	1 165	7 163	16	-5 998	2 908	3 699	583	1 196	1 788	2 571
Mariehamn	1 653	6 107	27	-4 455	4 159	622	414	356	638	1 777
Landskomm.	820	5 507	15	-4 687	3 214	1 773	294	524	2 123	1 133
- Landsbygden	736	5 290	14	-4 554	3 199	1 607	246	505	1 834	981
- Skärgården	1 463	7 176	20	-5 713	3 325	3 053	658	667	4 346	2 306
Åland	1 148	5 744	20	-4 596	3 586	1 319	341	458	1 537	1 387

Not/Note: Euro per inv. = Euro per inhabitant

Källa/Source: ÅSUB, Offentlig ekonomi/Statistics Åland, Public Finance

Figur 11.3. Kommunernas ekonomiska nyckeltal 2016-2018, EUR per invånare
Financial key ratios of the municipalities 2016-2018, EUR per inhabitant

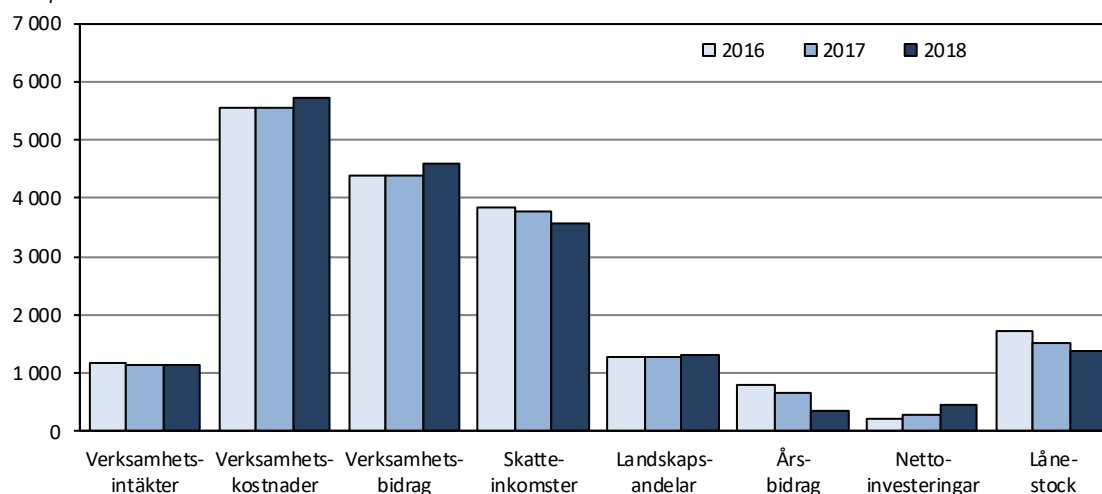
 EUR per invånare/
EUR per inhabitant

Not/Note: Verksamhetsintäkter = Returns from operations, Verksamhetskostnader = Operating costs, Verksamhetsbidrag = Operating margin, Skatteinkomster = Tax revenues, Landskapsandelar = Government of Åland subsidies, Årsbidrag = Annual margin, Nettoinvesteringar = Net investments, Lånestock = Loans payable.

Källa/Source: ÅSUB, Offentlig ekonomi/Statistics Åland, Public Finance

11.12. Nyckeltal för den kommunala beskattningen 2017-2019

Key ratios of municipal taxation 2017-2019

Kommun	Beskattningsbar inkomst/ Taxable income 2017, 1 000 EUR				Skatteprocent/ Tax rate			Fastighetsskatt 2019/ Real estate tax 2019		
	Totalt	För för- värvsink./ Earned income	Andelar av samf.- skatten/ Shares of corporate income tax	Per invånare/ Per inhabitant	2017	2018	2019	Stadig- varande bostad/ Permanent dwelling	Annan bostad/ Other dwelling	Allmän/ General
Brändö	8 858	8 206	652	18 807	16,75	16,75	16,75	0,00	0,90	0,00
Eckerö	14 692	14 192	500	15 832	18,50	18,50	18,50	0,00	0,90	0,70
Finström	44 154	41 468	2 686	17 022	19,00	19,00	18,50	0,00	0,90	0,50
Föglö	9 282	7 751	1 531	16 545	17,25	17,50	17,50	0,00	0,90	0,70
Geta	5 992	5 935	57	12 008	17,50	17,50	18,50	0,00	0,90	0,60
Hammarland	23 997	23 287	710	15 913	17,25	17,25	17,25	0,00	0,90	0,20
Jomala	97 645	89 977	7 668	20 527	16,50	16,50	16,50	0,00	0,90	0,30
Kumlinge	5 368	5 305	63	17 429	19,00	19,00	18,50	0,20	0,90	0,60
Kökar	3 805	3 771	34	15 467	19,75	19,75	19,75	0,00	0,90	0,40
Lemland	36 538	35 901	637	18 160	16,75	16,75	16,75	0,00	0,90	0,70
Lumparland	6 792	6 456	336	17 642	19,50	19,50	19,50	0,00	0,90	0,60
Saltvik	35 420	29 515	5 905	19 260	16,75	17,00	17,25	0,00	0,90	0,00
Sottunga	1 946	1 870	76	20 271	18,00	18,00	18,00	0,50	0,90	0,00
Sund	16 852	16 639	213	16 751	19,50	19,50	19,50	0,00	0,90	0,50
Vårdö	6 419	6 328	91	14 622	19,00	19,00	19,00	0,00	0,90	0,10
Mariehamn	265 672	231 634	34 038	22 972	17,75	17,50	17,25	0,30	0,90	0,30
Landskomm.	317 760	296 601	21 159	18 004	17,49	17,52	17,49	0,01	0,90	0,39
- Landsbygden	282 082	263 370	18 712	18 166	17,42	17,44	17,42	0,00	0,90	0,42
- Skärgården	35 678	33 231	2 447	16 821	18,04	18,10	18,04	0,05	0,90	0,29
Åland	583 431	528 234	55 197	19 971	17,60	17,51	17,38	0,13	0,90	0,36

Källa/Source: ÅSUB, Offentlig ekonomi/Statistics Åland, Public Finance

Figur 11.4. Vissa nyckeltal för alla kommuner sammanlagt 2000-2018, MEUR

Financial key ratios of the municipalities 2000-2018, MEUR

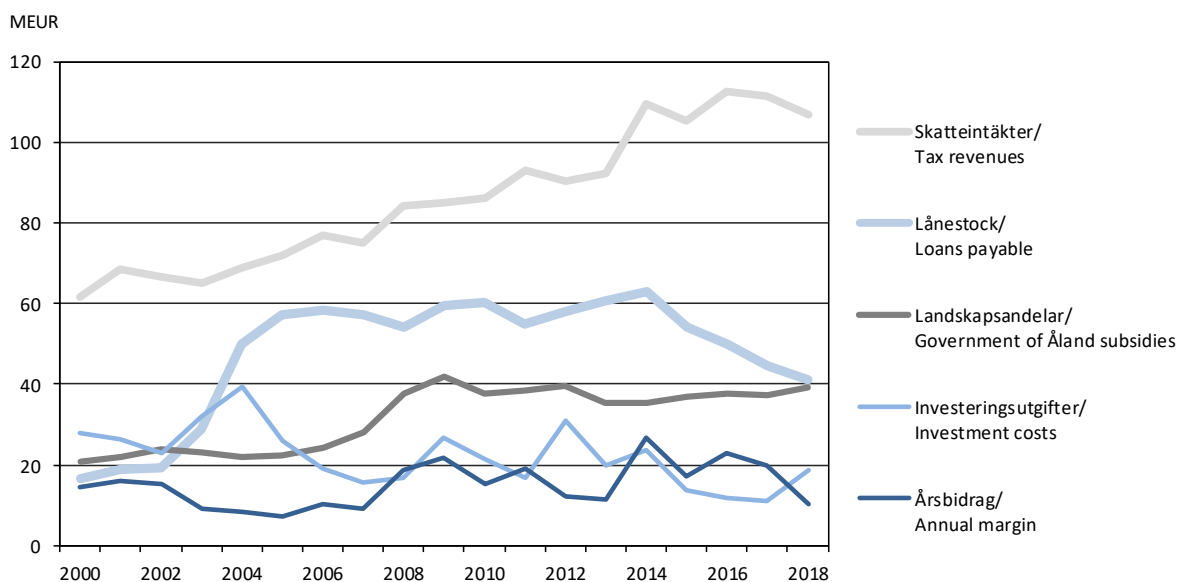

Källa/Source: ÅSUB, Offentlig ekonomi/Statistics Åland, Public Finance

Antal klienter i äldreomsorgen efter vårdform och kön 2018
Clients in elderly care by type of care and sex 2018

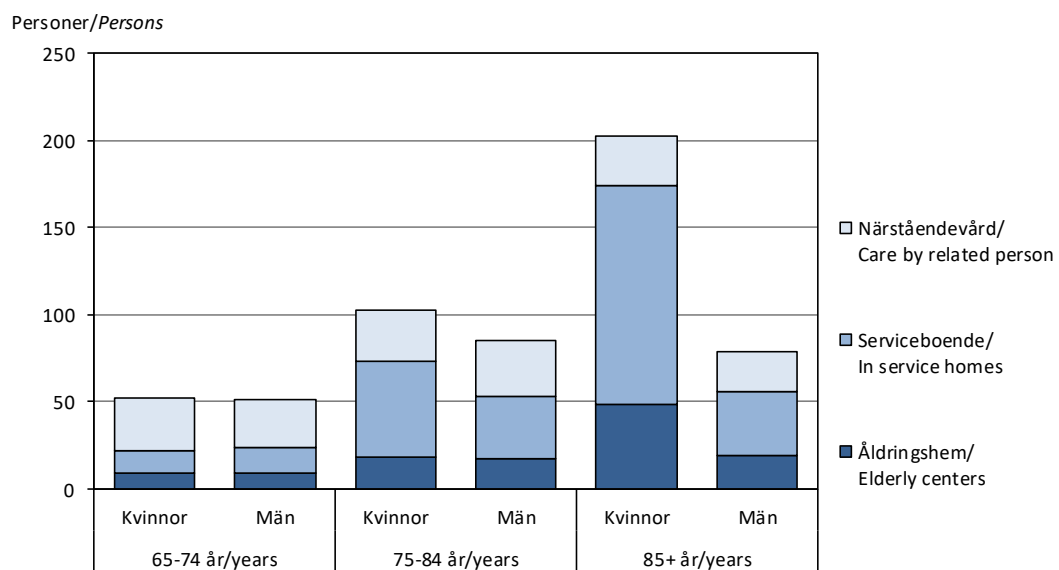

Socialväsende, hälso- och sjukvård

Statistiken om socialväsendet samt om hälso- och sjukvården omfattar uppgifter om verksamheten inom kommunernas sociala sektorer samt inom Ålands hälso- och sjukvård (ÅHS) och Ålands miljö- och hälsoskyddsmyndighet (ÅMHM). Därtill kommer statistik om socialförsäkringssystemen. Objekt för statistiken är antal personer/klienter, vårddagar samt ekonomiska uppgifter. Uppgifterna presenteras förutom för hela Åland i betydande utsträckning också efter kommuner och regioner.

En utförligare beskrivning av statistiken om områdena inklusive definitioner av variabler finns på ÅSUBs webbplats www.asub.ax under Statistik, ämnesområdena Socialväsende respektive Hälso- och sjukvård.

Källorna anges under varje tabell. Tillförlitligheten är hög i och med att statistiken baseras på heltäckande boksluts-, verksamhets- och registeruppgifter från respektive myndighet. Jämförbarheten är god såväl när det gäller jämförelser över tiden som med andra statistikområden, främst befolkningsstatistik.

ÅSUB publicerar statistik över områdena också på webbplatsen i form av Excel- och databastabeller samt en webbnyhet med preliminära uppgifter om socialvården.

Ansvarig för statistiken om socialväsende är Elin Sagulin, elin.sagulin@asub.ax, och för hälso- och sjukvård Kenth Häggblom, kenth.haggblom@asub.ax.

Social welfare, health and medical care

The statistics in this chapter include data on the activities in the social sectors of the municipalities as well as of the Åland Public Healthcare Services (ÅHS) and the Åland Environmental and Health Protection Agency (ÅMHM). In addition, statistics on the social security pension system are included. More statistics on this subject area are available in Excel- and database tables at the website of Statistics Åland, www.asub.ax. A news message with preliminary figures on social care is also published on our website.

Contact person for social welfare is Elin Sagulin, elin.sagulin@asub.ax, and for health and medical care Kenth Häggblom, kenth.haggblom@asub.ax.

12.1. Barnomsorgen efter kommun 2018

Child care by municipality 2018

Kommun	Antal barn i/Children in		Antal vård dagar i/Care days in		Antal dag- hem/ Day care centers	Antal grupp- familjedaghem/ Number of group family day care homes
	Daghem/Day care center	Familjedagvård/ Family day care	Daghem/Day care center	Familjedagvård/ Family day care		
Brändö	8	-	1 668	-	1	-
Eckerö	40	-	6 522	-	1	-
Finström	120	5	29 550	910	3	1
Föglö	37	-	3 522	-	1	-
Geta	31	-	3 742	-	1	-
Hammarland	64	-	11 891	-	2	-
Jomala	318	18	51 167	1 581	5	1
Kumlinge	14	-	1 784	-	1	-
Kökar	3	-	422	-	1	-
Lemland	119	8	14 437	1 019	4	1
Lumparland	16	-	2 733	-	1	-
Saltvik	100	-	15 895	-	2	-
Sottunga	-	-	-	-	-	-
Sund	46	-	8 561	-	1	-
Vårdö	14	-	2 032	-	1	-
Mariehamn	506	15	87 065	2 446	10	2
Landskomm.	930	31	153 926	3 510	25	3
-Landsbygden	854	31	144 498	3 510	20	3
-Skärgården	76	-	9 428	-	5	-
Åland	1 436	46	240 991	5 956	35	5

Källa/Source: ÅSUB, Socialväsande/Statistics Åland, Social welfare

Figur 12.1. Barn i barnomsorgen efter ålder 2018

Children in child care by age 2018

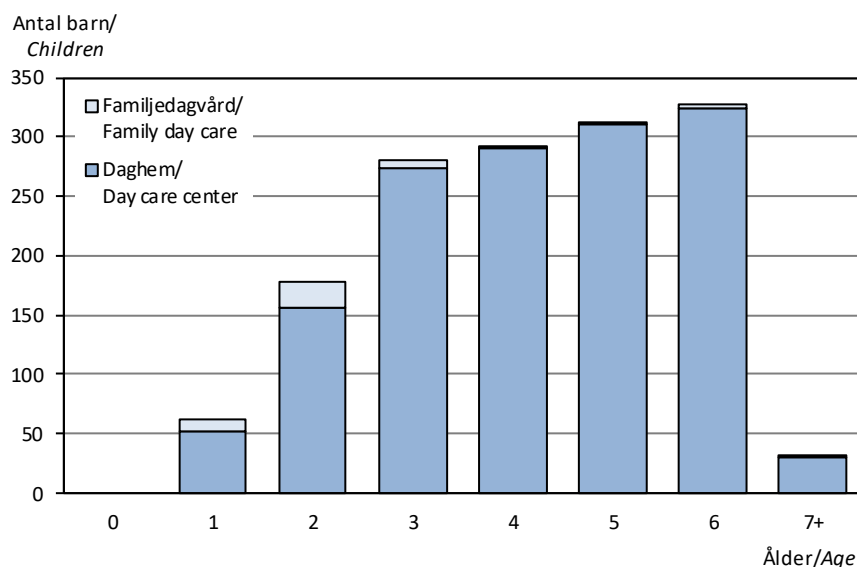

Källa/Source: ÅSUB, Socialväsande/Statistics Åland, Social welfare

12.2. Äldreomsorgen efter kommun och kön 2018

Elderly care by municipality and sex 2018

Kommun	Antal klienter/Clients				Hushåll som fått hemservice/ Households with home-help	Närstående- vårdare/ Related carers
	Totalt	Åldringshem/ Elderly centers	I service- boende/In service homes	Närstående- vård/Care by related pers.		
Brändö	21	1	14	6	27	5
Eckerö	34	-	15	19	42	14
Finström	70	10	26	34	63	28
Föglö	28	-	18	10	30	10
Geta	32	4	20	8	10	5
Hammarland	49	6	11	32	41	21
Jomala	98	16	29	53	56	51
Kumlinge	8	-	7	1	18	1
Kökar	11	1	9	1	19	2
Lemland	47	4	15	28	61	28
Lumparland	17	-	10	7	12	7
Saltvik	56	28	-	28	61	28
Sottunga	5	4	1	-	3	-
Sund	34	1	18	15	12	15
Vårdö	23	2	12	9	17	9
Mariehamn	244	50	89	105	255	50
Landskomm.	533	77	205	251	472	224
-Landsbygden	437	69	144	224	358	197
-Skärgården	96	8	61	27	114	27
Åland	777	127	294	356	727	274
- kvinnor	442	80	199	163	..	178
- män	335	47	95	193	..	96

Not/Note: Tabellen omfattar även klienter under 65 år/Clients younger than 65 years of age are also included.

Källa/Source: ÅSUB, Socialväsande/Statistics Åland, Social welfare

12.3. Antal klienter inom äldreomsorgen efter ålder och region 2005 och 2018

Clients in elderly care by age and region 2005 and 2018

Vårdtyp/Type of care	2005				2018			
	Totalt	65-74	75-84	85-	Totalt	65-74	75-84	85-
Äldringshem och geriatriska kliniken, klienter i vård 31.12/ Elderly centers and geriatric clinic, clients 31.12								
Mariehamn	105	9	32	64	47	11	12	24
Landsbygden	91	9	29	53	65	4	22	39
Skärgården	10	2	6	2	8	3	1	4
Åland	206	20	67	119	120	18	35	67
Serviceboende för äldre, boende 31.12/ Clients in service homes 31.12								
Mariehamn	64	10	31	23	86	10	22	54
Landsbygden	74	11	26	37	136	16	51	69
Skärgården	43	2	19	22	60	2	18	40
Åland	181	23	76	82	282	28	91	163
Stöd för närståendevård, vårdade under året/ Care by related persons, clients in the year								
Mariehamn	67	14	24	29	50	20	13	17
Landsbygden	79	12	36	31	104	30	42	32
Skärgården	15	3	7	5	17	7	7	3
Åland	161	29	67	65	171	57	62	52
Hemservice, hushåll som fått hemservice under året/ Households receiving home-help in the year								
Mariehamn	176	20	66	90	210	32	65	113
Landsbygden	210	40	80	90	315	44	121	150
Skärgården	94	5	38	51	109	9	30	70
Åland	480	65	184	231	634	85	216	333

Not/Note: Tabellen anger enbart klienter som är 65 år och äldre/The figures refer to clients 65 years of age or older.

Källa/Source: ÅSUB, Socialväsande/Statistics Åland, Social welfare

12.4. Kommunernas driftskostnader för socialväsenedet 2017, 1 000 EUR*Current expenditure on social welfare of the municipalities 2017, 1 000 EUR*

Kommun	Totalt	Barn- omsorg/ <i>Child day care</i>	Institutions- vård för äldre/ <i>Institutional care for elderly</i>	Övriga tjänster för äldre/ <i>Other services for elderly</i>	Hem- service/ <i>Home-help services</i>	Övrig social- vård/ <i>Other social care</i>
Brändö	1 219	247	94	534	122	222
Eckerö	3 343	736	138	1 134	71	1 264
Finström	6 707	2 296	708	1 436	268	1 999
Föglö	2 002	376	0	970	295	361
Geta	2 224	433	294	893	0	604
Hammarland	4 733	1 582	382	1 131	32	1 606
Jomala	11 004	5 131	1 867	677	575	2 754
Kumlinge	1 050	184	0	196	475	195
Kökar	811	116	70	565	0	60
Lemland	5 056	2 569	239	0	1 091	1 157
Lumparland	1 176	375	42	616	42	101
Saltvik	6 443	2 008	2 533	106	410	1 386
Sottunga	418	1	0	342	75	0
Sund	3 386	951	115	1 498	11	811
Vårdö	1 791	343	142	790	78	438
Mariehamn	35 671	9 337	5 102	6 953	2 701	11 578
Landskomm.	51 363	17 348	6 624	10 888	3 545	12 958
-Landsbygden	44 072	16 081	6 318	7 491	2 500	11 682
-Skärgården	7 291	1 267	306	3 397	1 045	1 276
Åland	87 034	26 685	11 726	17 841	6 246	24 536
Procent						
Brändö	100,0	20,3	7,7	43,8	10,0	18,2
Eckerö	100,0	22,0	4,1	33,9	2,1	37,8
Finström	100,0	34,2	10,6	21,4	4,0	29,8
Föglö	100,0	18,8	0,0	48,5	14,7	18,0
Geta	100,0	19,5	13,2	40,2	0,0	27,2
Hammarland	100,0	33,4	8,1	23,9	0,7	33,9
Jomala	100,0	46,6	17,0	6,2	5,2	25,0
Kumlinge	100,0	17,5	0,0	18,7	45,2	18,6
Kökar	100,0	14,3	8,6	69,7	0,0	7,4
Lemland	100,0	50,8	4,7	0,0	21,6	22,9
Lumparland	100,0	31,9	3,6	52,4	3,6	8,6
Saltvik	100,0	31,2	39,3	1,6	6,4	21,5
Sottunga	100,0	0,2	0,0	81,8	17,9	0,0
Sund	100,0	28,1	3,4	44,2	0,3	24,0
Vårdö	100,0	19,2	7,9	44,1	4,4	24,5
Mariehamn	100,0	26,2	14,3	19,5	7,6	32,5
Landskomm.	100,0	33,8	12,9	21,2	6,9	25,2
-Landsbygden	100,0	36,5	14,3	17,0	5,7	26,5
-Skärgården	100,0	17,4	4,2	46,6	14,3	17,5
Åland	100,0	30,7	13,5	20,5	7,2	28,2

Källa/Source : ÅSUB, Offentlig ekonomi/Statistics Åland, Public Finance

12.5. Kommunernas nettodriftskostnader för socialväsandet 2014-2017
Current net expenditure on social welfare of the municipalities 2014-2017

Kommun	Nettokostnader/Net expenditure, 1 000 EUR				Nettokostnader per invånare/Net per inhabitant			
	2014	2015	2016	2017	2014	2015	2016	2017
Brändö	952	1 049	1 092	1 030	2 008	2 232	2 318	2 279
Eckerö	2 778	2 895	3 237	2 906	2 981	3 096	3 488	3 065
Finström	5 750	5 640	5 977	6 091	2 269	2 236	2 304	2 361
Föglö	1 466	1 443	1 534	1 708	2 581	2 605	2 734	3 211
Geta	1 658	1 970	2 092	2 032	3 356	3 940	4 192	4 105
Hammarland	3 786	3 689	3 815	4 291	2 471	2 400	2 530	2 774
Jomala	9 903	10 478	10 793	10 054	2 172	2 254	2 269	2 069
Kumlinge	842	904	973	842	2 567	2 852	3 159	2 682
Kökar	853	895	848	735	3 372	3 580	3 447	3 114
Lemland	3 974	4 334	4 520	4 597	2 045	2 177	2 247	2 267
Lumparland	1 088	1 179	1 060	1 030	2 603	2 962	2 753	2 608
Saltvik	4 268	4 280	4 648	4 971	2 339	2 340	2 527	2 654
Sottunga	285	365	440	409	2 822	3 687	4 583	4 446
Sund	3 073	3 037	2 942	2 814	2 969	2 946	2 924	2 729
Vårdö	1 305	1 488	1 453	1 700	2 973	3 374	3 310	3 953
Mariehamn	28 583	31 798	33 343	30 173	2 490	2 774	2 883	2 584
Landskomm.	41 981	43 646	45 424	45 210	2 408	2 491	2 574	2 538
-Landsbygden	36 278	37 502	39 084	38 786	2 375	2 437	2 517	2 462
-Skärgården	5 703	6 144	6 340	6 424	2 637	2 883	2 989	3 125
Åland	70 564	75 444	78 767	75 383	2 440	2 603	2 696	2 556

Källa/Source: ÅSUB, Offentlig ekonomi/Statistics Åland, Public Finance

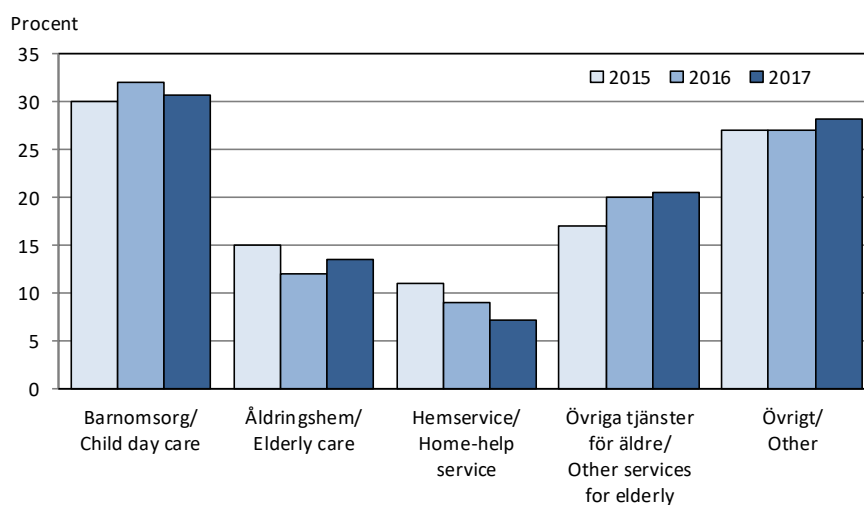
Figur 12.2. Kommunernas kostnader för socialväsandet 2015-2017, procent
Expenditure on social welfare of the municipalities 2015-2017, per cent

Källa/Source: ÅSUB, Offentlig ekonomi/Statistics Åland, Public Finance

12.6. Besök på polikliniker och mottagningar, Ålands hälso- och sjukvård 2018

Consultations at polyclinics and medical centres, Åland Public Healthcare Services 2018

Enhet/Care unit	Totalt	Kvinnor	Män
Totalt	199 026	115 151	83 875
Somatisk specialsjukvård/Somatic specialized care	71 349	39 107	32 242
Akut/Emergency	10 015	4 950	5 065
Barn o. ungdom/Pediatrics	3 792	2 070	1 722
BB-gyn/Obstetrics, gynaecology	5 586	5 482	104
Kirurgi/Surgery	10 593	4 856	5 737
Medicin/Medicine	31 867	16 850	15 017
Ögon/Eyes	4 518	2 576	1 942
Öron, näsa, hals/Ear, nose and throat	3 423	1 736	1 687
Övriga/Other	1 555	587	968
Psykiatri/Psychiatric care	17 590	10 390	7 200
Primärvård/Primary health care	110 087	65 654	44 433
Sjukvård/Health care	49 238	28 315	20 923
Hemsjukvård/Home nursing	29 949	17 916	12 033
Övrigt/Other	30 900	19 423	11 477

Källa/Source: ÅHS verksamhetsberättelse/Åland Public Healthcare Services, Annual Report

Figur 12.3. Mottagningsbesök efter enhet och kön, Ålands hälso- och sjukvård 2010-2018

Outpatients' consultations by care unit and sex, Åland Public Healthcare Services 2010-2018

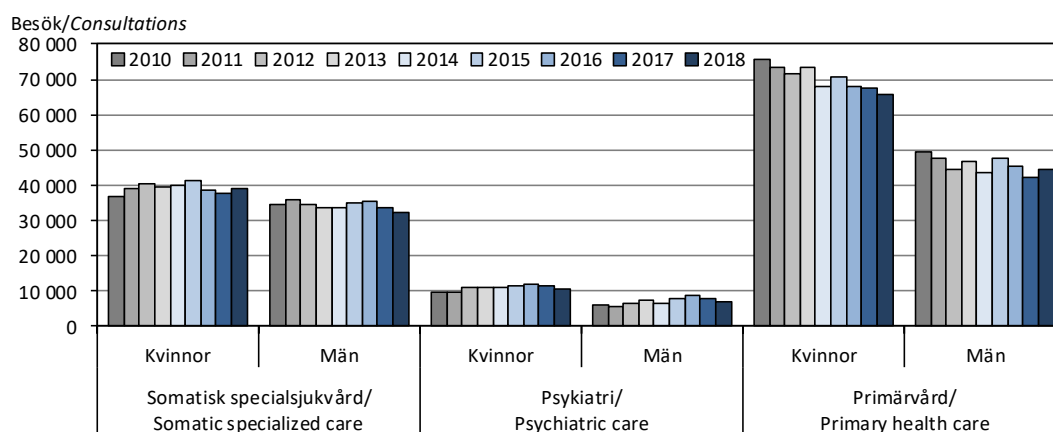

Källa/Source: ÅHS verksamhetsberättelse/Åland Public Healthcare Services, Annual Report

12.7. Mottagningsbesök efter kön och ålder, Ålands hälso- och sjukvård 2018

Outpatients' consultations by sex and age, Åland Public Healthcare Services 2018

Enhet/Care unit	Totalt	0-17 år/ years	18-64 år/ years	65+ år/ years
Totalt	199 026	33 888	81 217	83 921
Kvinnor	115 151	17 374	51 422	46 355
Män	83 875	16 514	29 795	37 566
Somatisk specialsjukvård/Somatic specialized care	71 349	8 192	31 577	31 580
Kvinnor	39 107	3 844	19 637	15 626
Män	32 242	4 348	11 940	15 954
Psykiatri/Psychiatric care	17 590	2 500	13 854	1 236
Kvinnor	10 390	1 185	8 296	909
Män	7 200	1 315	5 558	327
Primärvård/Primary health care	110 087	23 196	35 786	51 105
Kvinnor	65 654	12 345	23 489	29 820
Män	44 433	10 851	12 297	21 285

Källa/Source: ÅHS verksamhetsberättelse/Åland Public Healthcare Services, Annual Report

12.8. Tandvård, Ålands hälso- och sjukvård 2014-2018
Dental care, Åland Public Healthcare Services 2014-2018

	2014	2015	2016	2017	2018
Antal besök efter personalgrupp/Consultations by type of personnel	17 520	16 734	17 124	16 488	15 339
Tandläkare/Dentist	14 784	14 059	14 577	13 604	12 314
Munhygienist/Dental hygienist	1 265	1 232	1 060	1 423	1 577
Tandskötare/Dental nurse	1 471	1 443	1 487	1 461	1 448
Antal patienter efter åldersgrupp/Patients by age group	8 242	7 930	8 145	8 090	8 018
Kostnadsfri tandvård 0-18 år/Free dental care 0-18 years	4 674	4 390	4 625	4 693	4 577
Avgiftsbelagd tandvård 19+ år/Dental care subject to charges 19+ years	3 568	3 540	3 520	3 397	3 441
Besök per patient/Consultations per patient	2,1	2,1	2,1	2,0	1,9

Källa/Source: ÅHS verksamhetsberättelse/Åland Public Healthcare Services, Annual Report

12.9. Vårdavdelningsverksamhet efter basenhet, Ålands hälso- och sjukvård 2018
Activities of inpatient departments by unit, Åland Public Healthcare Services 2018

Enhet/ Care unit	Vård- platser/ Hospital beds	Vård- dagar/ Care- days	Patienter/ Patients	Vård- tillfällen/ Admissions	Medelvård- tid, dagar/ Average stay, care-days
Specialsjukvård totalt/Specialized care, total	121	26 451	4 344	5 766	4,6
Somatisk specialsjukv./Somatic specialized care	107	23 197	4 172	5 393	4,3
Akut/Emergency	2	220	338	373	0,6
Barn och ungdom/Pediatrics	6	948	405	526	1,8
BB-gyn/Obstetrics, gynaecology	12	1 405	555	665	2,1
Intensivvård/Intensive care	3	475	.	.	.
Kirurgi/Surgery	20	4 340	1 215	1 525	2,8
Medicin/Medicine	64	15 809	1 659	2 304	6,9
Psykiatrisk vård/Psychiatric care	14	3 254	172	373	8,7

Not/Note: Beläggningen är beräknad utgående från unika inskrivningar per dag. Rehab och geriatri ingår i uppgifterna för medicinavd./

The rate of occupied beds is based on all admissions to the hospital. The figures for Medicine include figures for long-term care.

Källa/Source: ÅHS verksamhetsberättelse/Åland Public Healthcare Services, Annual Report

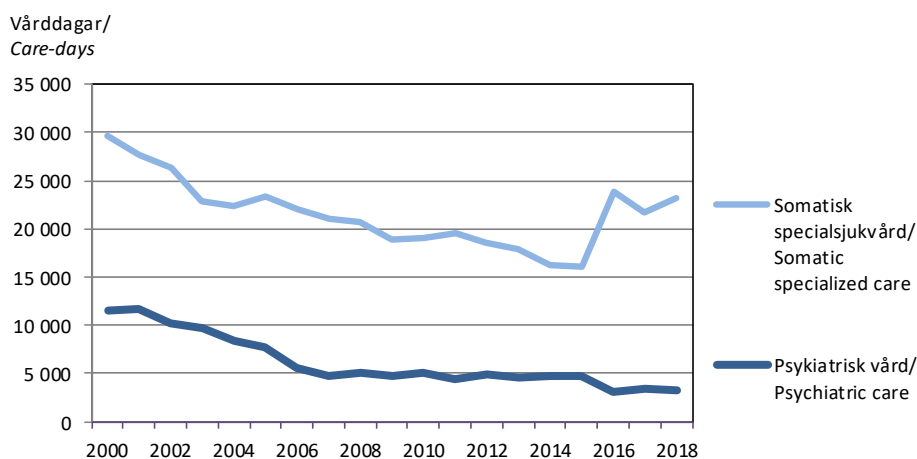
Figur 12.4. Vård dagar inom Ålands hälso- och sjukvård 2000-2018
Care-days in Åland Public Healthcare Services 2000-2018

Not/Note: Sedan 2016 ingår rehab och geriatri i somatisk specialsjukvård/From 2016, somatic specialized care includes figures for long-term care.

Källa/Source: ÅHS verksamhetsberättelse/Åland Public Healthcare Services, Annual Report

12.10. Vårdavdelningsverksamhet efter basenhet och kön, Ålands hälso- och sjukvård 2018

Activities of inpatient departments by unit and sex, Åland Public Healthcare Services 2018

Enhet/ Care unit	Patienter/ Patients		Vårddagar/ Care-days		Vårddagar per patient/ Care-days per patient	
	Kvinnor	Män	Kvinnor	Män	Kvinnor	Män
Specialsjukvård total/Specialized care, total	2 467	1 877	13 905	12 546	5,6	6,7
Somatisk specialsjukvård/Somatic specialized care	2 392	1 780	12 371	10 826	5,2	6,1
Akut/Emergency	191	147	128	92	0,7	0,6
Barn och ungdom/Pediatrics	165	240	326	622	2,0	2,6
BB-gyn/Obstetrics, gynaecology	555	-	1 405	-	2,5	.
Intensivvård/Intensive care	.	.	162	313	.	.
Kirurgi/Surgery	626	589	2 215	2 125	3,5	3,6
Medicin/Medicine	855	804	8 135	7 674	9,5	9,5
Psykiatrisk vård/Psychiatric care	75	97	1 534	1 720	20,5	17,7

Källa/Source: ÅHS verksamhetsberättelse/Åland Public Healthcare Services, Annual Report

12.11. Vård utom Åland 2009-2018

Health care out of Åland 2009-2018

	2009	2010	2011	2012	2013	2014	2015	2016	2017	2018
Remitterad vård/Referred care										
Besök totalt/Consultations, total	2 946	2 760	3 127	2 805	3 213	3 920	3 908	3 313	3 818	4 262
Finland	2 227	1 859	2 505	2 316	2 727	3 357	3 167	2 796	3 287	3 680
Sverige/Sweden	719	901	622	489	486	563	741	517	531	582
Vårddagar totalt/Care-days, total	5 966	5 980	6 509	6 363	5 173	7 326	7 027	6 204	6 274	6 223
Finland	3 951	3 561	4 326	4 200	4 122	5 317	4 650	4 262	4 841	4 947
Sverige/Sweden	2 015	2 419	2 183	2 163	1 051	2 009	2 377	1 942	1 433	1 276
Akut uppsökt vård/Emergency care										
Besök/Consultations	441	372	436	498	526	664	742	690	559	513
Vårddagar/Care-days	370	195	209	275	106	253	206	227	208	240

Källa/Source: ÅHS verksamhetsberättelse/Åland Public Healthcare Services, Annual Report

12.12. Aborter efter kvinnans ålder 2005-2018*Abortions by age of woman 2005-2018*

År/Year	Totalt	Kvinnans ålder/Age of woman					
		-19	20-24	25-29	30-34	35-39	40-49
Antal							
2005	68	14	15	18	5	12	4
2010	71	11	23	13	14	5	5
2011	73	12	21	18	14	7	1
2012	60	9	15	17	7	7	5
2013	70	16	25	14	8	6	1
2014	66	6	21	13	16	8	2
2015	69	9	23	14	12	6	5
2016	76	8	20	21	13	12	2
2017	74	12	21	16	9	14	2
2018	75	5	12	23	21	11	3
Antal per 1 000 kvinnor i respektive åldersgrupp/ Number per 1 000 women by age group ¹⁾							
2005	11,7	17,9	24,4	24,7	6,2	12,1	2,1
2010	12,0	12,9	36,7	17,0	17,4	5,7	2,5
2011	12,2	14,1	31,8	23,8	17,3	8,0	0,5
2012	10,0	10,7	21,6	22,8	8,7	8,0	2,5
2013	11,6	19,0	35,6	18,9	9,8	6,9	0,5
2014	11,0	7,2	30,2	17,5	19,1	9,3	1,0
2015	11,6	11,5	33,1	18,2	14,1	6,9	2,5
2016	12,8	10,7	29,8	26,1	15,2	13,8	1,0
2017	12,6	16,2	32,6	19,4	10,5	16,1	1,0
2018	12,8	6,8	19,5	27,7	24,1	12,3	1,6

¹⁾ Totalt uträknat på 15-49 år. Åldersgruppen -19 år uträknad på 15-19 år/ Total calculated for age group 15-49. Age group -19 calculated for aged 15-19.

Källa/Source: Institutet för hälsa och välfärd/National Research and Development Centre for Welfare and Health

12.13. Bokslutsuppgifter för Ålands hälso- och sjukvård 2013-2018, 1 000 EUR*Accounts of the Åland Public Healthcare Services 2013-2018, 1 000 EUR*

Inkomstslag/Revenues	2013	2014	2015	2016	2017	2018
Utgiftsslag/Expenditure						
Inkomster/Revenues	6 932	6 719	7 238	7 374	8 151	8 774
Driftsintäkter/Current revenues	6 932	6 528	7 238	7 374	8 135	8 774
Extraordinära intäkter/Extraordinary revenues	..	191	-	-	16	-
Utgifter/Expenditure	77 664	80 806	87 052	88 140	87 057	90 864
Personalkostn./Pers. expenses	49 268	49 468	51 760	52 550	51 519	52 011
Vård utanför Åland/Medical care outside Åland	8 862	11 062	9 055	9 203	9 191	9 349
Övr. konsumtionsutg./Other consumption exp.	18 606	19 233	21 210	21 605	21 702	27 923
Investeringar/Investments	928	1 043	893	809	807	913
Avskrivningar/Depreciation	4 133	3 973	3 838	1 670
Nettoutgifter/Net expenditure	70 732	74 087	79 814	80 766	78 906	82 091

Källa/Source: ÅHS verksamhetsberättelse/Åland Public Healthcare Services, Annual Report

12.14. Veterinärvård, Ålands miljö- och hälsoskyddsmyndighet 2013-2018*Veterinary care, Åland Environmental and Health Protection Authority 2013-2018*

	2013	2014	2015	2016	2017	2018
Antal besök/Consultations	3 862	4 045	4 258	4 265	4 081	2 774
Nyttodjur/Livestock	2 163	2 431	2 762	2 895	2 741	1 524
Smådjur/Pets	1 699	1 614	1 496	1 370	1 340	1 250
Antal inspektioner/Inspections	40	74	69	63	38	36

Not/Note: Ett nytt system för besök till nyttodjur leder till färre, men längre, besök/Due to a new system for supervision of the care of livestock, the agency makes fewer, but longer, visits.

Källa/Source: Ålands miljö- och hälsoskyddsmyndighet /Åland Environmental and Health Protection Authority

12.15. Barnbidrag efter region 2017-2018

Family allowances by region 2017-2018

Region	2017			2018		
	Antal barn/ Eligible children	Antal barnfam./ Families w. children	Utbetalt belopp/ Paid sum 1 000 EUR	Antal barn/ Eligible children	Antal barnfam./ Families w. children	Utbetalt belopp/ Paid sum 1 000 EUR
Mariehamn	1 993	1 182	3 042	2 021	1 196	3 134
Landskomm.	3 689	2 078	5 659	3 751	2 104	5 705
-Landsbygden	3 390	1 911	5 201	3 463	1 937	5 282
-Skärgården	299	167	457	288	167	422
Åland	5 682	3 260	8 701	5 772	3 300	8 839

Källa/Source: Folkpensionsanstalten/The Social Insurance Institution of Finland

Figur 12.5. Föräldradagpenning, antal ersatta dagar efter mottagarens kön 2006-2018

Parental allowances, reimbursed days by sex of recipients 2006-2018

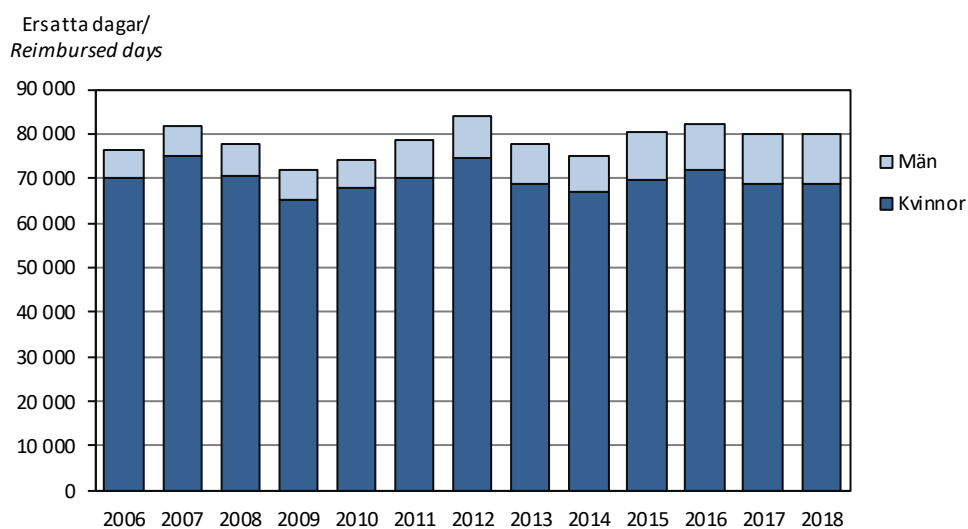

Not/Note: Inkluderar moderskapspenning, särskild moderskapspenning, faderskapspenning och föräldrapenning/Including maternity, special maternity, paternity and parental allowances.

Källa/Source: Folkpensionsanstalten/The Social Insurance Institution of Finland

12.16. Pensionstagare efter ålder och region 31.12.2018
Pension beneficiaries by age and region 31.12.2018

Region	Totalt	0-15	16-44	45-54	55-59	60-64	65-69	70-79	80-
Mariehamn	3 191	26	105	69	81	314	723	1 210	663
Landsbygden	3 704	29	83	110	80	380	904	1 421	697
Skärgården	760	-	10	10	21	77	183	266	193
Åland	7 655	55	198	189	182	771	1 810	2 897	1 553

Källa/Source: Pensionsskyddscentralen/Finnish Centre for Pensions

12.17. Pensionstagare efter pensionsslag och kommun 31.12.2018
Pension beneficiaries by type of pension and municipality 31.12.2018

Kommun	Egenpensioner/Personal pensions						Samtliga pensioner/ All pensions ³⁾	
	Ålderspension (inkl. förtida)/ Old-age pension		Sjuk- pension/ Disability pens. ¹⁾		Egenpensioner tot./ All pensions in one's own right ²⁾		Antal	% av hela befolkn./ % of total population
	Antal	I % av hela bef./ % of total population	Antal	I % av bef. 16-64 år/ % of pop. 16-64 years	Antal	I % av bef. över 16 år/ % of pop. 16+ years		
Brändö	162	36,1	17	6,8	177	44,3	179	39,9
Eckerö	239	24,9	28	4,9	266	32,5	273	28,4
Finström	595	23,0	62	4,1	659	31,5	671	25,9
Föglö	163	30,5	11	3,7	173	37,3	179	33,5
Geta	107	20,8	16	5,2	124	29,1	125	24,3
Hammarland	340	21,6	32	3,5	375	29,7	386	24,5
Jomala	806	16,0	73	2,4	878	22,8	908	18,0
Kumlinge	113	35,9	11	6,4	124	44,0	125	39,7
Kökar	84	35,6	4	3,0	88	40,2	90	38,1
Lemland	389	19,1	26	2,1	416	26,0	429	21,1
Lumparland	105	27,5	6	2,8	111	34,9	112	29,3
Saltvik	450	24,2	45	4,2	498	32,9	514	27,7
Sottunga	40	44,0	1	2,0	41	46,6	41	45,1
Sund	260	25,3	22	3,7	282	32,9	286	27,8
Vårdö	135	30,1	7	3,0	143	38,0	146	32,6
Mariehamn	2 810	23,9	287	4,0	3 111	31,3	3 191	27,2
Landskomm.	3 988	22,1	361	3,5	4 355	29,9	4 464	24,7
-Landsbygden	3 291	20,6	310	3,2	3 609	28,3	3 704	23,2
-Skärgården	697	33,6	51	4,5	746	40,8	760	36,7
Åland	6 798	22,8	648	3,6	7 466	30,5	7 655	25,7

¹⁾Termen Invalidpension har fr.o.m. 2010 ersatts med termen Sjukpension/As of 2010, the term Invalidity pension has been replaced by the term Disability pension. ²⁾Inkl. deltidspensioner och särskilda lantbrukarpensioner/Incl. part-time pensions and special farmer pensions. ³⁾Inkluderar familjepensioner/Incl. family pensions.

Källa/Source: Pensionsskyddscentralen/Finnish Centre for Pensions

12.18. Pensionsutgifter efter pensionslag och region 2018, MEUR*Expenditure on pension benefits by type of pension and region 2018, MEUR*

Region	Egenpensioner/ <i>Pensions in one's own right</i>					Familjepension/ <i>Survivors' pension</i>
	Totalt	Ålderspens./ <i>Old-age pens.</i>	Sjukpens./ <i>Disability pension</i> ¹⁾	Deltidspens./ <i>Part-time pens.</i>	Pensioner för lantbrukare/ <i>Farmer pens.</i>	
Mariehamn	67,8	63,9	3,7	0,3	0,0	5,0
Landskomm.	82,1	76,8	5,0	0,3	0,0	4,9
Landsbygden	68,1	63,6	4,2	0,2	0,0	4,1
Skärgården	14,0	13,2	0,8	0,0	0,0	0,9
Åland	149,9	140,7	8,6	0,6	0,0	10,0

¹⁾Termen Invalidpension har fr.o.m. 2010 ersatts med termen Sjukpension/*As of 2010, the term Invalidity pension has been replaced by the term Disability pension.*

Källa/Source: Pensionsskyddscentralen/*Finnish Centre for Pensions*

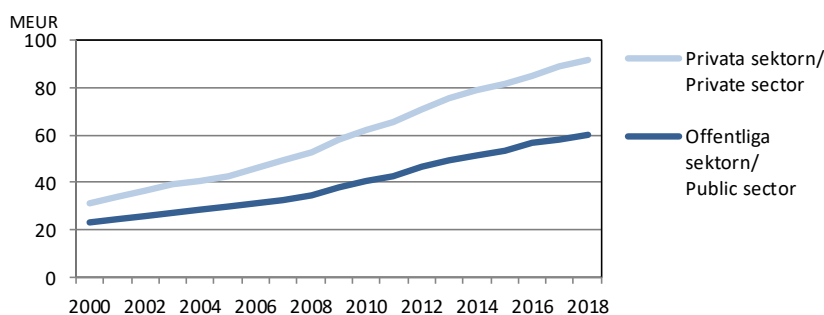
Figur 12.6. Arbetspensioner för privata och offentliga sektorn 2000-2018, MEUR*Earnings-related pensions for private and public sector 2000-2018, MEUR*

Källa/Source: Pensionsskyddscentralen/*Finnish Centre for Pensions*

12.19. Pensionsutgifter efter region och pensionssystem 2000-2018, MEUR*Expenditure on pension benefits by region and pension system 2000-2018, MEUR*

Region	2000	2005	2010	2014	2015	2016	2017	2018
Pensionssystem/<i>Pension system</i>								
Mariehamn								
Alla pensioner/ <i>All pensions</i>	32,0	39,2	50,6	63,9	66,0	68,6	72,0	73,2
Arbetspensioner/ <i>Earnings-related p.</i>	28,0	35,4	47,4	60,5	62,6	65,2	68,8	70,0
Privata sektorn/ <i>Private sector</i>	16,2	20,8	28,3	36,3	37,3	38,8	40,8	41,1
Offentliga sektorn/ <i>Public sector</i>	11,8	14,6	19,1	24,3	25,4	26,5	28,0	28,9
FPA-pensioner/ <i>Soc. sec. pensions</i>	4,0	3,8	3,1	3,4	3,3	3,3	3,2	3,2
Landsbygden								
Alla pensioner/ <i>All pensions</i>	27,2	36,5	50,0	62,7	64,8	68,0	69,3	72,3
Arbetspensioner/ <i>Earnings-related p.</i>	21,1	30,6	44,8	58,0	59,9	63,5	65,0	68,2
Privata sektorn/ <i>Private sector</i>	12,7	18,9	28,2	36,4	37,9	39,5	41,4	43,5
Offentliga sektorn/ <i>Public sector</i>	8,4	11,7	16,5	21,7	22,1	24,1	23,7	24,9
FPA-pensioner/ <i>Soc. sec. pensions</i>	6,1	5,8	5,1	5,0	4,7	4,6	4,2	4,2
Skärgården								
Alla pensioner/ <i>All pensions</i>	7,0	8,8	11,4	13,4	13,9	14,1	14,5	15,0
Arbetspensioner/ <i>Earnings-related p.</i>	5,0	6,7	9,9	12,0	12,5	13	13,5	13,9
Privata sektorn/ <i>Private sector</i>	2,4	3,2	5,3	6,5	6,7	6,7	7,0	7,3
Offentliga sektorn/ <i>Public sector</i>	2,6	3,6	4,7	5,5	5,8	6,3	6,4	6,8
FPA-pensioner/ <i>Soc. sec. pensions</i>	2,0	1,9	1,5	1,4	1,3	1,2	1,2	1,1
Åland								
Alla pensioner/ <i>All pensions</i>	66,2	84,5	112,0	140,2	144,6	150,7	155,9	160,6
Arbetspensioner/ <i>Earnings-related p.</i>	54,1	72,7	102,1	130,6	135,1	141,8	147,2	152,1
Privata sektorn/ <i>Private sector</i>	31,3	42,9	61,8	79,2	81,9	85	89,1	91,6
Offentliga sektorn/ <i>Public sector</i>	22,8	29,9	40,3	51,4	53,5	56,7	58,1	60,4
FPA-pensioner/ <i>Soc. sec. pensions</i>	12,1	11,5	9,9	9,8	9,3	9,0	8,7	8,5

Källa/Source: Pensionsskyddscentralen/*Finnish Centre for Pensions*

12.20. Folkpensionsutgifter efter region 2005-2018, 1 000 EUR
Expenditure on social security pensions by region 2005-2018, 1 000 EUR

Region	Samtliga folkpensioner/ All social security pensions					Bostadsbidrag/ Housing allowance				
	2005	2010	2015	2017	2018	2005	2010	2015	2017	2018
Mariehamn	3 606	2 990	2 947	2 801	2 774	427	516	697	790	806
Landsbygden	5 458	5 013	4 323	4 025	3 923	186	197	278	345	339
Skärgården	1 836	1 455	1 232	1 076	1 014	89	69	68	71	67
Åland	10 900	9 458	8 502	7 902	7 710	702	782	1 042	1 205	1 211

Källa/Source : Folkpensionsanstalten/The Social Insurance Institution of Finland

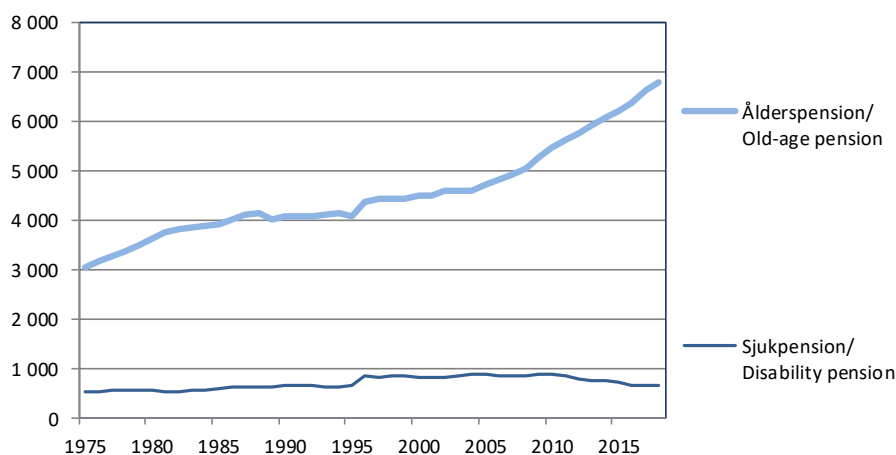
Figur 12.7. Pensionstagare 1975-2018
Pension beneficiaries 1975-2018

Not/Note: Fram t.o.m. 1995 gäller siffrorna endast folkpensioner. Termen Invalidpension har fr.o.m. 2010 ersatts med termen Sjukpension/Up to 1995, the figures concern social security pensions. As of 2010, the term Invalidity pension has been replaced by the term Disability pension.

Källa/Source: Pensionskyddscentralen/Finnish Centre for Pensions

12.21. Sjukförsäkringsersättningar efter region 2017-2018, 1 000 EUR*Allowances under national health insurance 2017-2018, 1 000 EUR*

Kommun	Sjukförsäkrings- ersättningar totalt ¹⁾ / <i>National health ins. tot.</i>		Sjukdag- penningar/ <i>Sickness allow.</i>		Föräldradagp. till mödrar/ <i>Maternity allow.</i>		Föräldradagp. till fäder/ <i>Paternity allow.</i>		Sjukvårds- ersättningar/ <i>Medical exp.</i>	
	2017	2018	2017	2018	2017	2018	2017	2018	2017	2018
	Mariehamn	7 597	7 042	2 059	1 917	1 917	1 540	362	324	3 259
Landsbygden	10 505	11 168	3 092	3 296	2 721	3 081	559	537	4 190	4 253
Skärgården	1 114	1 258	342	376	105	168	29	42	615	671
Åland	19 262	19 530	5 493	5 590	4 755	4 824	949	930	8 065	8 186

¹⁾ Exkl. den specialvårdspenning som började betalas ut 1.10.1990/*Special day care allowances excluded.*Källa/Source: Folkpensionsanstalten/*The Social Insurance Institution of Finland***12.22. Ersättningar för läkemedel, läkartjänster, undersökning, behandling och resekostnader 2000-2018***Refunds on medical expenses and sickness allowances 2000-2018*

	2000	2010	2014	2015	2016	2017	2018
Läkemedel/Medicines							
Ersättningar totalt/ <i>Total refunds, 1 000 EUR</i>	2 868	5 049	5 402	5 875	5 956	5 639	5 839
grundersatta/ <i>basic refunds, 1 000 EUR</i>	974	1 584	1 267	1 293	1 273	1 293	1 191
specialersättn./ <i>special refunds, 1 000 EUR</i>	1 772	2 699	3 225	3 731	3 877	3 553	3 921
Andel ersättningstagare (spec.ersättn.) av befolkn./ <i>Beneficiaries, share of population (special refunds), %</i>	16,7	17,2	16,7	16,6	16,0	15,8	16,1
Läkartjänster/Doctor consultations							
FPA-ersättningar/ <i>SII-refunds, 1 000 EUR</i>	152	182	191	179	120	118	117
Patientens andel/ <i>Net cost for benef., 1 000 EUR</i>	252	660	950	1 051	838	847	816
Antal besök/ <i>visits per 100 invånare/inhab.</i>	38,3	23,5	29,9	29,3	24,2	25,1	24,5
Undersökning och behandling/Treatments							
FPA-ersättningar/ <i>SII-refunds, 1 000 EUR</i>	89	251	261	264	157	159	153
Patientens andel/ <i>Net cost for beneficiaries, 1 000 EUR</i>	164	647	873	1 122	1 033	1 106	1 062
Andel ersättningstagare av befolkningen, %/ <i>Beneficiaries, share of population, %</i>	6,6	28,4	30,3	31,3	30,4	31,9	31,8
Resekostnader/Travel costs ¹⁾							
FPA-ersättningar/ <i>SII-refunds, 1 000 EUR</i>	674	1 388	1 638	1 825	1 590	1 499	1 414
EUR per ersättningstagare/ <i>EUR per beneficiary</i>	323	529	686	741	677	631	582
Enkelriktad resa per 100 inv./ <i>One-way trip per 100 inh.</i>	47,6	62,7	69,3	68,7	57,5	54,6	54,9

¹⁾ Innefattar också övernattningskostnader/*Accommodation costs included.*Källa/Source: Folkpensionsanstalten/*The Social Insurance Institution of Finland*

Studerande efter kön 2018
Students by sex 2018

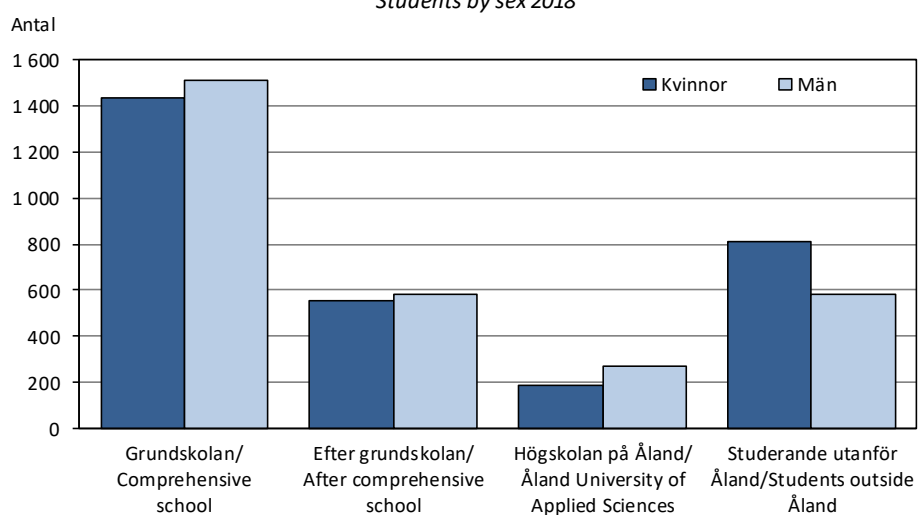

Utbildning, kultur och rättsväsende

Statistiken i detta kapitel omfattar uppgifter om alla nivåer i det åländska utbildningssystemet, studerande utanför Åland, befolkningens utbildningsstruktur, biblioteksväsende, bokproduktion, massmedia, museer och församlingar. Därtill ingår statistik om brottslighet. Objekt för statistiken är antal personer, besök och ärenden samt vissa ekonomiska uppgifter. Uppgifterna presenteras i huvudsak för hela Åland men i viss mån också för kommuner och regioner.

En utförligare beskrivning av statistiken om områdena inklusive definitioner av variabler finns på ÅSUBs webbplats www.asub.ax under Statistik, ämnesområdena Utbildning respektive Kultur samt Rättsväsende.

Källorna anges under varje tabell. Tillförlitligheten är hög i och med att statistiken baseras på heltäckande verksamhets- och bokslutsuppgifter från de olika aktörerna. Uppgifterna om utbildningsstruktur är delvis bristfälliga eftersom data om examina avlagda i utlandet inte är kompletta. Jämförbarheten är god såväl när det gäller jämförelser över tiden som med andra statistikområden, såsom befolkningsstatistik.

ÅSUB publicerar årligen ett antal meddelanden med utbildningsstatistik som finns tillgängliga på webbplatsen. Där finns det också statistik över de tre ämnesområdena i form av Excel- och databastabeller. Under temaområdet "Framtidsscenarier, prognoser och utbildningsbehov" finns ytterligare en större mängd utbildningsrelaterade fakta.

Ansvarig för statistiken över utbildning och rättsväsende på ÅSUB är Jakob Sällström, jakob.sallstrom@asub.ax, och för statistiken om kultur Gerd Lindqvist, gerd.lindqvist@asub.ax.

Education, culture and justice

The statistics in this chapter include data on all levels of the educational system of Åland, students in schools outside Åland, the educational qualification of the population, libraries, book production, the mass media, museums and parishes as well as criminality. More statistics on these subject areas are available in English in Excel- and database tables at the website of Statistics Åland, www.asub.ax.

Contact persons are Jakob Sällström, jakob.sallstrom@asub.ax (justice and education), and Gerd Lindqvist, gerd.lindqvist@asub.ax (culture).

13.1. Grundskolorna höstterminerna 1990-2018

Comprehensive schools autumn term 1990-2018

	1990	2000	2010	2015	2017	2018
Totalt						
Elever/ <i>Pupils</i>	2 579	2 993	2 841	2 848	2 890	2 943
Lågstadiet/ <i>Junior level</i>	1 723	2 081	1 840	1 923	1 948	1 978
Högstadiet/ <i>Senior level</i>	856	912	1 001	925	942	965
Skolor/ <i>Schools</i>	28	28	23	23	23	22
Mariehamn						
Elever/ <i>Pupils</i>	995	1 064	1 058	1 055	1 096	1 131
Lågstadiet/ <i>Junior level</i>	666	731	657	720	748	777
Högstadiet/ <i>Senior level</i>	329	333	401	335	348	354
Skolor/ <i>Schools</i>	5	5	4	4	4	3
Södra Ål. Högstadiedistrikt/Southern Ål. District						
Elever/ <i>Pupils</i>	802	999	976	1 014	1 034	1 055
Lågstadiet/ <i>Junior level</i>	553	705	655	690	695	693
Högstadiet/ <i>Senior level</i>	249	294	321	324	339	362
Skolor/ <i>Schools</i>	7	7	7	7	7	7
Norra Ål. Högstadiedistrikt/Northern Ål. District						
Elever/ <i>Pupils</i>	626	705	643	655	651	654
Lågstadiet/ <i>Junior level</i>	396	492	416	443	436	444
Högstadiet/ <i>Senior level</i>	230	213	227	212	215	210
Skolor/ <i>Schools</i>	9	9	7	7	7	7
Övriga skärgården/Other archipelago						
Elever/ <i>Pupils</i>	156	225	164	124	109	103
Lågstadiet/ <i>Junior level</i>	108	153	112	70	69	64
Högstadiet/ <i>Senior level</i>	48	72	52	54	40	39
Skolor/ <i>Schools</i>	7	7	5	5	5	5

Not/Note: Mariehamn inkl. Waldorfskolan. Södra Ålands högstadiedistrikt omfattar kommunerna Eckerö, Hammarland, Jomala, Lemland och Lumparland. Träningsundervisningen ingår också här. Norra Ålands högstadiedistrikt omfattar kommunerna Finström, Geta, Saltvik, Sund och Vårdö. Övriga skärgården omfattar kommunerna Brändö, Föglö, Kumlinge, Kökar och Sottunga/Mariehamn inkl. Waldorfskolan. Southern Åland District includes the municipalities Eckerö, Hammarland, Jomala, Lemland and Lumparland as well as the training school. Northern Åland District includes the municipalities Finström, Geta, Saltvik, Sund and Vårdö. Other archipelago includes the municipalities Brändö, Föglö, Kumlinge, Kökar and Sottunga.

Källa/Source: ÅSUB, Utbildning/Statistics Åland, Education

13.2. Elevantalet i grundskolan efter undervisningstyp, kön och stadium 2018

Pupils in comprehensive school by type of education, sex and level 2018

Undervisningstyp/ <i>Type of education</i>	Totalt	Kön/Sex		Stadium/Level	
		Flickor/ <i>Girls</i>	Pojkar/ <i>Boys</i>	Lågstadiet/ <i>Junior level</i>	Högstadiet/ <i>Senior level</i>
Totalt	2 943	1 434	1 509	1 978	965
Allmänundervisning/ <i>Regular teaching</i>	2 482	1 255	1 227	1 655	827
Undervisning med specialpedagogiskt eller mångprofessionellt stöd/ <i>Remedial teaching</i>	434	171	263	309	125
Över hälften av undervisn. inom allmänundervisn./ <i>More than half of classes in regular teaching</i>	365	155	210	274	91
Minst hälften av undervisn. inom specialundervisn./ <i>At least half of classes in remedial teaching</i>	69	16	53	35	34
Träningsundervisning/ <i>Training school</i>	27	8	19	14	13

Källa/Source: ÅSUB, Utbildning/Statistics Åland, Education

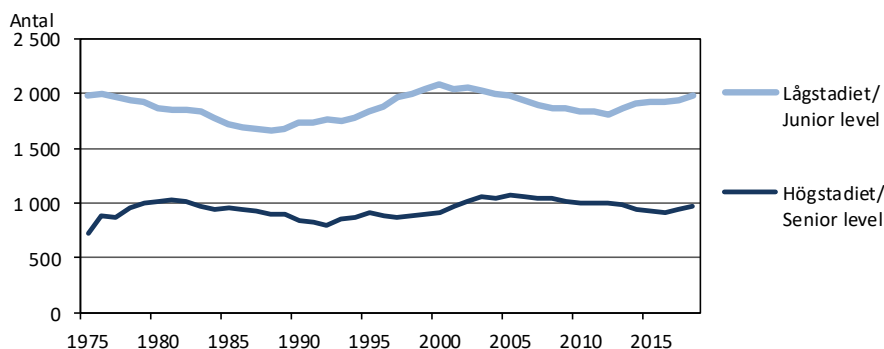
Figur 13.1. Antal grundskolelever efter stadium 1975-2018
Number of pupils in comprehensive school by level 1975-2018

Källa/Source: ÅSUB, Utbildning/Statistics Åland, Education

13.3. Elever i grundskolan höstterminerna 1990-2018
Number of pupils in comprehensive schools autumn term 1990-2018

Kommun	1990	1995	2000	2005	2010	2015	2016	2017	2018
Brändö	31	43	68	58	45	35	35	34	35
Eckerö	79	93	114	110	91	82	73	77	74
Finström	268	264	279	299	280	273	280	297	296
Föglö	68	63	58	59	54	53	45	37	38
Geta	46	63	64	46	40	46	47	42	49
Hammarland	143	140	163	169	150	166	164	172	185
Jomala	384	408	462	501	465	578	612	624	670
Kumlinge	35	49	52	33	27	16	22	24	19
Kökar	13	24	31	33	28	20	21	18	14
Lemland	168	216	229	226	264	232	225	232	226
Lumparland	43	45	45	45	46	41	35	41	43
Saltvik	193	187	203	201	192	200	193	192	197
Sottunga	10	17	16	14	13	3	1	2	2
Sund	89	88	118	140	102	106	109	96	100
Vårdö	35	44	50	42	46	46	51	43	36
Mariehamn	971	1 005	1 045	1 083	1 003	977	975	1 001	1 019
Landskomm.	1 605	1 744	1 952	1 976	1 843	1 897	1 913	1 931	1 984
-Landsbygden	1 413	1 504	1 677	1 737	1 630	1 724	1 738	1 773	1 840
-Skärgården	192	240	275	239	213	173	175	158	144
Åland	2 576	2 749	2 997	3 059	2 846	2 874	2 888	2 932	3 003

Not/Note: Inkluderar åländska elever som går i skola utanför Åland samt elever som får hemundervisning/Pupils in schools outside Åland and home-schooled children are included.

Källa/Source: ÅSUB, Utbildning/Statistics Åland, Education

13.4. Antal grundskolor och elever fördelade efter skolornas elevantal hösten 2018
Number of comprehensive schools and pupils autumn 2018

Skoltyp/Type of school Stadium/Level	Antal elever i skolan/Pupils in the school					
	Totalt	-29	30-49	50-99	100-199	200+
Antal skolor/Number of schools	22	4	4	4	4	6
Med bara lågstadium/Only junior lvl	13	1	2	4	4	2
Med bara högstadium/Only senior lvl	1	-	-	-	-	1
Med både låg- och högst./Both levels	8	3	2	-	-	3
Elever/Pupils	2 943	59	130	247	536	1 971
Lågstadiet/Junior level	1 978	47	103	247	536	1 045
Högstadiet/Senior level	965	12	27	-	-	926
Procent	100,0	2,0	4,4	8,4	18,2	67,0
Lågstadiet/Junior level	100,0	2,4	5,2	12,5	27,1	52,8
Högstadiet/Senior level	100,0	1,2	2,8	-	-	96,0

Källa/Source: ÅSUB, Utbildning/Statistics Åland, Education

13.5. Studerande på gymnasienivå och i övrig utbildning efter kön och hemort hösten 2018

Students at the upper second level and in other education by sex and residence autumn 2018

Nivå/Level, Skola/School Utbildningsområde/Field of education	Totalt	Kvinnor		Män		Hemort/Residence	
		Antal	Procent	Antal	Procent	Åland	Övr./Oth.
Totalt	1 132	554	48,9	578	51,1	1 066	66
Skola/School							
<i>Gymnasienivå/Upper secondary level</i>							
Ålands lyceum	427	240	56,2	187	43,8	425	2
Ålands yrkesgymnasium	626	264	42,2	362	57,8	573	53
<i>Övrigt/Other</i>							
Ålands folkhögskola	79	50	63,3	29	36,7	68	11
Utbildningsområde/Field of education							
Allmänbildande/Generic	427	240	56,2	187	43,8	425	2
Samhällsvetenskap/Social sciences	55	41	74,5	14	25,5	55	-
Handel, administration, juridik/Business, adm., law	73	35	47,9	38	52,1	73	-
Databehandl., kommunik./Info. and communic. techn.	42	11	26,2	31	73,8	38	4
Teknisk/Engineering, manufacturing, construction	188	22	11,7	166	88,3	179	9
Hälsovård, välfärd/Health and welfare	99	85	85,9	14	14,1	98	1
Tjänstebranschen/Services	167	70	41,9	97	58,1	128	39
Övriga, okända/Other, unknown	81	50	61,7	31	38,3	70	11

Källa/Source : ÅSUB, Utbildning/Statistics Åland, Education

13.6. Studerande vid Högskolan på Åland efter kön hösten 2018

Students at the Åland University of Applied Sciences by sex autumn 2018

Utbildningsområde/Field of education	Totalt	Kvinnor		Män		Hemort/Residence	
		Antal	Procent	Antal	Procent	Åland	Övr./Oth.
Totalt	455	183	40,2	272	59,8	292	163
Handel, administration, juridik/Business, adm., law	95	64	67,4	31	32,6	81	14
Databehandl., kommunik./Info. and communic. techn.	69	17	24,6	52	75,4	49	20
Teknisk/Engineering, manufacturing, construction	120	4	4,0	116	96,7	75	45
Hälsovård, välfärd/Health and welfare	49	44	89,8	5	10,2	45	4
Tjänstebranschen/Services	122	54	44,3	68	55,7	42	80

Källa/Source : ÅSUB, Utbildning/Statistics Åland, Education

Figur 13.2. Studerande på Åland med hemort utanför Åland 2005-2018

Students in Åland resident out of Åland 2005-2018

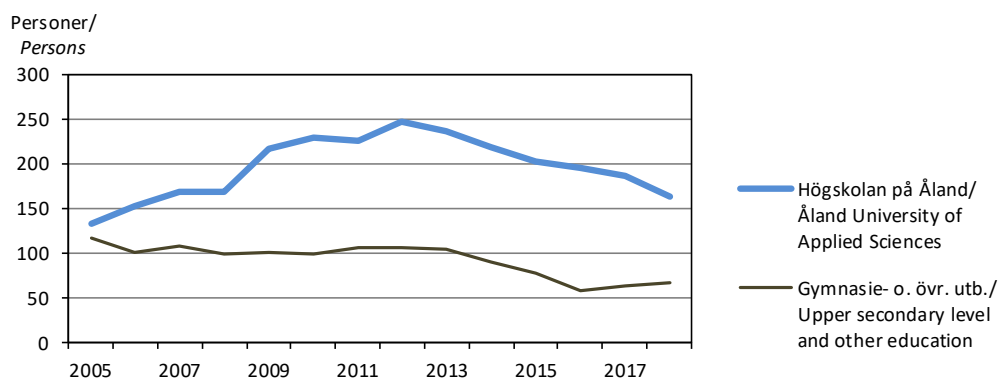

Källa/Source: ÅSUB, Utbildning/Statistics Åland, Education

13.7. Studerande efter grundskolan samt vid Högskolan på Åland efter skola höstterminerna 1985-2018
Students after comprehensive school and at Åland University of Applied Sciences autumn term 1985-2018

Skola/School	1985	1990	1995	2000	2005	2010	2015	2016	2017	2018
Totalt	1 139	1 112	1 291	1 530	1 613	1 849	1 657	1 646	1 558	1 587
Ålands lyceum	314	329	367	389	450	431	461	445	433	427
Ålands handelsläroverk ¹⁾	128	140	117	137	96	120
Ålands yrkesskola	240	231	257	267	279	307
Ålands sjömansskola	137	142	140	119	136	168
Ålands sjöfartsläroverk ¹⁾	67	48	53	89
Ålands tekniska läroverk ¹⁾	69	53	105	139
Ålands hotell- och rest.skola ¹⁾	78	101	123	127	103	105
Ålands vårdinstitut ¹⁾	.	.	.	123	95	131
Ålands naturbruksskola ²⁾	28	10	24	44	40	30
Ålands yrkesgymnasium ³⁾	698	649	611	626
Ålands husmodersskola	18	12	23	20
Ålands folkhögskola	60	37	71	63	57	51	38	51	45	79
Ålands hantverksskola	.	9	11	13	11
Högskolan på Åland ⁴⁾	346	506	460	501	469	455

¹⁾Tekniska läroverket samt Sjöfartsläroverket har upphört. Programmen från dessa skolor ingår fr.o.m. 1.1.2003 i Högskolan på Åland, liksom vissa program från Handelsläroverket, Hotell- och restaurangskolan samt Vårdinstitutet/Tekniska läroverket and Sjöfartsläroverket have closed.

Since 1.1.2003, the programs from these schools are included in the Åland University of Applied Sciences, as well as some of the programs of Handelsläroverket, Hotell- och restaurangskolan and Vårdinstitutet. ²⁾Tidigare Ålands lantmannaskola. Naturbruksskolan stängdes 31.7.2011/Previously Ålands Lantmannaskola. Naturbruksskolan was closed on 31.7.2011. ³⁾Handelsläroverket, Yrkesskolan, Sjömansskolan, Hotell- och restaurangskolan samt Vårdinstitutet sammanslogs den 1.8.2011 till Ålands yrkesgymnasium/Handelsläroverket, Yrkesskolan, Sjömansskolan, Hotell- och restaurangskolan and Vårdinstitutet were merged into Ålands yrkesgymnasium on 1.8.2011. ⁴⁾The Åland University of Applied Sciences.

Källa/Source: ÅSUB, Utbildning/Statistics Åland, Education

13.8. Antal utexaminerade från gymnasienivå efter skola och kön 2017-2018
Graduated students at the upper second level by school and sex 2017-2018

Nivå/Level Utbildningsområde/Field of education	Totalt		Kvinnor		Män	
	2017	2018	2017	2018	2017	2018
Totalt	343	348	182	157	161	191
Nivå/Level						
Allmänbildande gymnasieutbildning/General program	135	154	82	89	53	65
Grundläggande yrkesutbildning/Vocational program	208	194	100	68	108	126
Utbildningsområde/Field of education						
Allmänbildande/Generic	135	154	82	89	53	65
Humanistisk/Humanities	-	-	-	-	-	-
Samhällsvetenskap/Social sciences	18	13	14	9	4	4
Handel, administration, juridik/Business, adm., law	29	20	17	9	12	11
Databehandl., kommunik./Info. and communic. techn.	-	17	-	2	-	15
Teknisk/Engineering, manufacturing, construction	59	48	4	1	55	47
Hälsovård, välfärd/Health and welfare	31	32	24	29	7	3
Tjänstebranschen/Services	69	63	40	17	29	46
Övriga, okända/Other, unknown	2	1	1	1	1	-

Källa/Source: ÅSUB, Utbildning/Statistics Åland, Education

13.9. Antal utexaminerade från Högskolan på Åland efter kön 2017-2018

Graduated students from the Åland University of Applied Sciences by sex 2017-2018

Studieprogram/ <i>Study programme</i>	Totalt		Kvinnor		Män	
	2017	2018	2017	2018	2017	2018
Utbildningsområde/<i>Field of education</i>						
Totalt	60	56	27	20	33	36
Studieprogram/<i>Study programmes</i>						
Elektroteknik/ <i>Electrical engineering</i>	3	8	-	-	3	8
Företagsekonomi/ <i>Business administration</i>	14	9	9	4	5	5
Hospitality management	6	15	6	13	-	2
Informationsteknik/ <i>Information technology</i>	2	6	1	2	1	4
Maskinteknik/ <i>Marine engineering</i>	9	11	-	1	9	10
Sjöfart/ <i>Navigation</i>	10	7	-	-	10	7
Vård/ <i>Health and caring sciences</i>	16	-	11	-	5	-
Utbildningsområde/<i>Field of education</i>						
Handel, administration, juridik/ <i>Business, adm., law</i>	14	9	9	4	5	5
Databehandl., kommunik./ <i>Info. and communic. techn.</i>	2	6	1	2	1	4
Teknisk/ <i>Engineering, manufacturing, construction</i>	12	19	-	1	12	18
Hälsovård, välfärd/ <i>Health and welfare</i>	16	-	11	-	5	-
Tjänstebranschen/ <i>Services</i>	16	22	6	13	10	9

Källa/*Source*: ÅSUB, Utbildning/*Statistics Åland, Education*

13.10. Antal utexaminerade från åländska skolor 2000-2018

Graduated students from schools in Åland 2000-2018

Skola/ <i>School</i>	2000	2005	2010	2013	2014	2015	2016	2017	2018
Totalt	361	375	413	464	473	398	446	403	404
Ålands lyceum	101	116	130	135	154	148	152	135	154
Ålands handelssläroverk	39	24	30
Ålands yrkesskola	52	79	66
Ålands sjömansskola	27	34	21
Ålands sjöfartsläroverk	22
Ålands tekniska läroverk	14
Ålands hotell- och rest. skola	61	58	76
Ålands vårdinstitut	35	20	22
Ålands naturbruksskola	10	6	11
Ålands yrkesgymnasium	.	.	.	258	245	187	217	208	194
Högskolan på Åland	.	38	57	71	74	63	77	60	56

Not/*Note*: Se not för tabell 13.7/*See note of table 13.7.*

Källa/*Source*: ÅSUB, Utbildning/*Statistics Åland, Education*

Figur 13.3. Antal utexaminerade från Åland efter nivå 2005-2017

Graduated in Åland by level 2005-2017

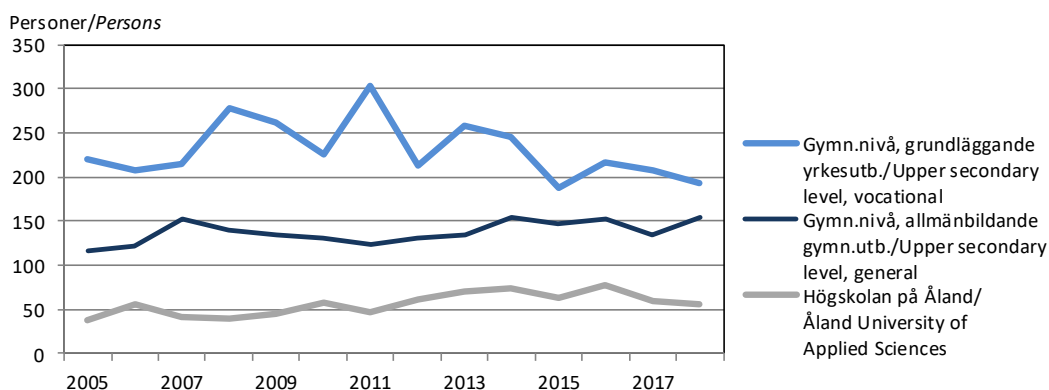

Not/*Note*: Ny nivåindelning togs i bruk 2011. Programmen i den studieförberedande utbildningen med yrkesprofil hör därefter till grundläggande yrkesutbildning. Tidigare års siffror är omräknade enligt detta/*From 2011, vocational preparatory studies are included in vocational education. The numbers for earlier years are adjusted accordingly.*

Källa/*Source*: ÅSUB Utbildning/*Statistics Åland, Education*

13.11. Högskolan på Åland, öppna högskolan 1990-2018
The Åland University of Applied Sciences, the open university 1990-2018

	1990	1995	2000	2005	2010	2015	2017	2018
Kurser och seminarier/ <i>Courses, seminars</i>	62	91	93	67	113	108	130	106
Akademiska kurser/ <i>Academic courses</i>	38	59	54	54	34	24	33	25
Fortbildningskurser/ <i>Further education</i>	7	29	39	8	65	75	84	75
Seminarier/ <i>Seminars</i>	9	3	-	3	4	2	7	1
Övriga kurser/ <i>Other courses</i>	8	-	-	2	10	7	6	5
Öppna föreläsningar/ <i>Public lectures</i>	4	6	13	4	7	14	2	1
Deltagare i kurser och seminarier/ <i>Participants in courses and seminars</i>	937	1962	1463	1486	1842	2353	2956	2288
Kvinnor	1145	1187	1493	1705	1155
Män	341	655	860	1251	1133
Lärare, föredragshållare/ <i>Lecturers</i>	100	163	90	91	80	73	96	77

 Källa/Source: Högskolan på Åland/*The Åland University of Applied Sciences*
13.12. Högskolan på Åland, deltagare i akademiska kurser i öppna högskolan efter utbildningsområde och kön 2017-2018
The Åland University of Applied Sciences, participants in academic courses of the open university by field of education and sex 2017-2018

Utbildningsområde/ <i>Field of education</i>	2017			2018		
	Totalt	Kvinnor	Män	Totalt	Kvinnor	Män
Summa	428	348	80	459	341	118
Pedagogisk/ <i>Education</i>	48	39	9	307	238	69
Humanistisk/ <i>Humanities</i>	43	30	13	43	27	16
Samhällsvetenskaplig/ <i>Social sciences</i>	216	182	34	14	10	4
Handel, adm., juridik/ <i>Business, adm., law</i>	90	68	22	60	39	21
Hälsövård och välfärd/ <i>Health and welfare</i>	31	29	2	35	27	8

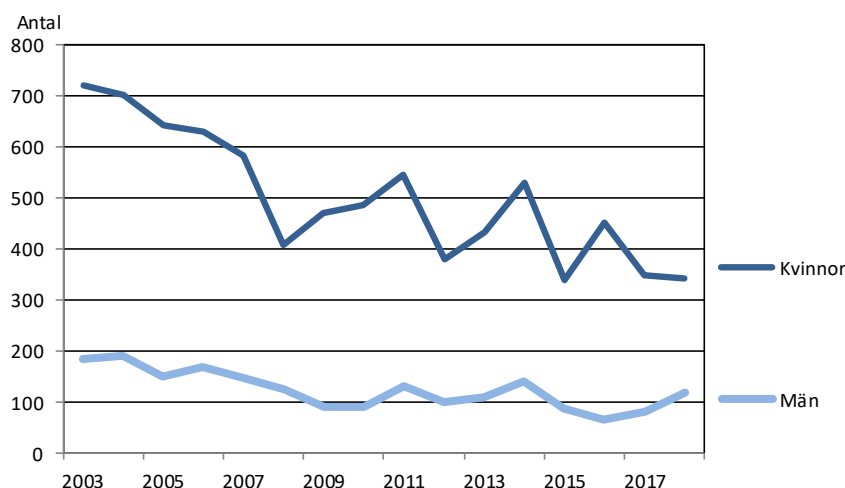
 Källa/Source: Högskolan på Åland/*The Åland University of Applied Sciences*
Figur 13.4. Högskolan på Åland, deltagare i akademiska kurser i öppna högskolan efter kön 2003-2018
The Åland University of Applied Sciences, participants in academic courses by sex 2003-2018

 Källa/Source: ÅSUB Utbildning/*Statistics Åland, Education*

13.13. Studerande vid Ålands musikinstitut efter kön 1995-2018
Students at Music school by sex 1995-2018

Kön/Sex	1995	2000	2005	2010	2013	2014	2015	2016	2017	2018
Totalt	129	290	220	275	367	368	340	431	427	423
Kvinnor	..	226	167	210	265	258	236	311	323	294
Män	..	64	53	65	102	110	104	120	104	129

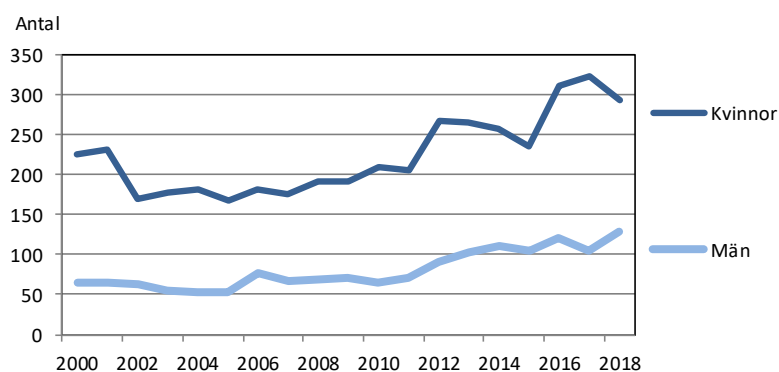
Källa/Source: Ålands musikinstitut/Music school

Figur 13.5. Studerande vid Ålands musikinstitut efter kön 2000-2018
Students at Music school by sex 2000-2018

Källa/Source: Ålands musikinstitut/Music school

13.14. Medborgarinstitutet 1990-2018
Adult Education Center 1990-2018

	1990	1995	2000	2005	2010	2014	2015	2016	2017	2018
Deltagare total/ Participants, total	5 270	4 286	10 627	10 044	6 130	6 091	6 087	5 812	5 883	5 761
Elever/Students	3 605	3 165	7 542	5 983	4 758	2 858	2 973	3 185	2 992	2 273
Kvinnor	5 496	4 543	3 689	2 217	2 348	2 473	2 304	1 770
Män	2 046	1 440	1 069	641	625	712	688	503

Not/Note: Antalet elever anger nettoantalet personer som deltagit, d.v.s. varje person räknas en gång oberoende hur många kurser hon/han gått/ "Students" refer to net number of participants, i.e. each person is counted only once regardless of the number of courses she/he has taken.

Källa/Source: Medborgarinstitutet/Adult Education Center

13.15. Studerande i läroavtalsutbildning efter kön och utbildningsområde 2017-2018
Students at apprenticeship training by sex and field of education 2017-2018

Utbildningsområde/Field of education Utbildningstyp/Type of education	2017			2018			K, %	M, %
	Totalt	Kvinnor	Män	Totalt	Kvinnor	Män		
Totalt	76	26	50	50	17	33	34,0	66,0
Utbildningsområde/Field of education								
Samhällsvetenskap/Social sciences	2	2	-	-	-	-	-	-
Handel, adm., juridik/Business, adm., law	-	-	-	2	1	1	50,0	50,0
Naturvetenskap/Natural sciences	-	-	-	3	-	3	-	100,0
Databehandl., komm./Info., comm. techn.	4	-	4	-	-	-	-	-
Teknisk/Engineering, manufact., construction	7	-	7	11	1	10	9,1	90,9
Lant- och skogsbruk/Agriculture	42	8	34	18	4	14	22,2	77,8
Hälsovård, välfärd/Health and welfare	12	9	3	13	10	3	76,9	23,1
Tjänstebranschen/Services	9	7	2	3	1	2	33,3	66,7
Utbildningstyp/Type of education								
Grundutbildning/Elementary education	67	22	45	44	15	29	34,1	65,9
Yrkesexamen/Vocational education	4	4	-	1	1	-	100,0	-
Specialyrkesexamen/Spec. vocational educ.	-	-	-	-	-	-	-	-
Fortbildning/Further training	5	-	5	5	1	4	20,0	80,0

Källa/Source: Ålands yrkesgymnasium

13.16. Åländska studerande utanför Åland efter studieland och utbildningsnivå 2018
Students from Åland in schools outside Åland by country of school and level of education 2018

Studieland/Country of school	Totalt	Utbildningsnivå/Level of education				
		Folkhögskoleutb./ Folk high schools	Gymnasie-nivåutb./ Upper sec. level education	Högskole-utbildning/ Universities	Yrkehögskoleutb./ Polytechnics	Övrigt/ Other
Totalt	1 390	37	173	965	200	15
Finland	455	5	58	212	179	1
Sverige/Sweden	869	32	105	702	21	9
Övriga Norden/Other Nordic country	11	-	4	6	-	1
Övriga Europa/Other European country	40	-	1	36	-	3
Utom Europa/Outside Europe	15	-	5	9	-	1

Källa/Source: Ålands arbetsmarknads- och studieservicemyndighet/The Åland Authority for Labour Market and Student Services

13.17. Studiestöd 2014-2018
Financial support to students 2014-2018

Studieland/Country of school Studienivå/Level of education	Studielån/Loans					Studiepenning/Grants				
	2014	2015	2016	2017	2018	2014	2015	2016	2017	2018
Beviljade studiestöd för studier/ Granted support for studies	1 068	1 148	1 177	1 178	1 136	2 856	2 810	2 803	2 708	2 696
Åland	311	348	336	324	305	1 374	1 302	1 319	1 275	1 281
Finland	190	205	241	269	260	410	433	454	460	461
Högskolor/Universities	161	175	204	233	243	322	351	367	379	394
Övrig utb./Other education	29	30	37	36	17	88	82	87	81	67
Sverige/Sweden	514	543	546	540	528	976	992	949	899	887
Högskolor/Universities	425	446	467	454	447	760	755	750	720	698
Övrig utb./Other education	89	97	79	86	81	216	237	199	179	189
Övriga länder/Other countries	53	52	54	45	43	96	83	81	74	67
Högskolor/Universities	45	42	46	35	33	72	62	59	52	47
Övrig utb./Other education	8	10	8	10	10	24	21	22	22	20

Källa/Source: Ålands arbetsmarknads- och studieservicemyndighet/The Åland Authority for Labour Market and Student Services

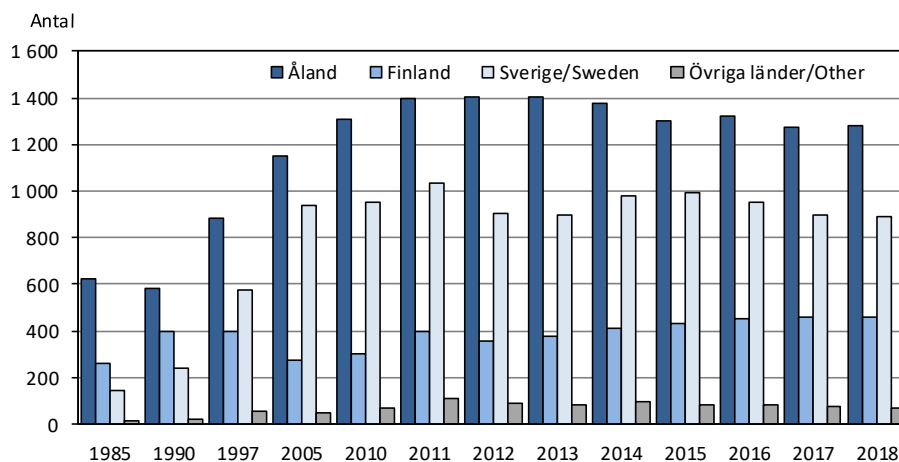
Figur 13.6. Studiepenning efter studieland 1985-2018
Financial support to students by country of school 1985-2018

Källa/Source: Ålands arbetsmarknads- och studieservicemyndighet/The Åland Authority for Labour Market and Student Services

13.18. Antal lärare efter skolnivå, uppgift, kön och medelålder vårterminen 2017
Number of teachers by level of school, position, sex and average age spring term 2017

Uppgift/Position Kön/Sex Medelålder/Average age	Totalt	Grundskol./ Compre- hensive	Gymn.utb./ Upper sec. level ¹⁾	Högskole- utbildn./ Tertiary ed. ²⁾	Övrig utb./ Other educ. ³⁾	Könsfördeln., procent/ Sex, per cent	
						K	M
Totalt	685	458	157	38	32	67,4	32,6
Uppgift/Position							
Rektor, vicerektor, föreståndare/Headmaster	37	23	9	3	2	56,8	43,2
Klasslärare/Class teacher	133	133	-	-	-	87,2	12,8
Speciallärare/ Remedial teacher	43	39	4	-	-	88,4	11,6
Överlärare/Senior master	10	-	-	10	-	10,0	90,0
Lektor/Senior subject teacher	202	76	92	16	18	49,0	51,0
Timlärare/Unattached teacher	133	79	37	5	12	64,7	35,3
Studie-, elevhandledare/ Study counsellor	15	4	7	4	-	86,7	21,4
Assistent, assistentlärare/ Assistant teacher	112	104	8	-	-	78,6	21,4
Kön/Sex							
Kvinnor/Females	462	354	77	12	19		
Män/Males	223	104	80	26	13		
Medelålder/Average age							
	46,5	44,5	49,9	53,8	51,7	46,5	46,5

¹⁾Inklusive Ålands folkhögskola/Including Ålands folkhögskola. ²⁾De lärare som är anställda av Högskolan på Åland men undervisar på gymnasienivå ingår endast i statistiken för gymnasieutbildning/Teachers employed by the Åland University of Applied Sciences teaching at the upper secondary level are only included in the figures for the upper secondary level. ³⁾Omfattar endast rektorer och lärare som undervisar minst 14 timmar per vecka vid Ålands musikinstitut och Medborgarinstitutet/Only headmasters and teachers teaching more than 14 hours pro week at the Music School and the Adult Education Center are included.

Källa/Source: ÅSUB, Utbildning/Statistics Åland, Education

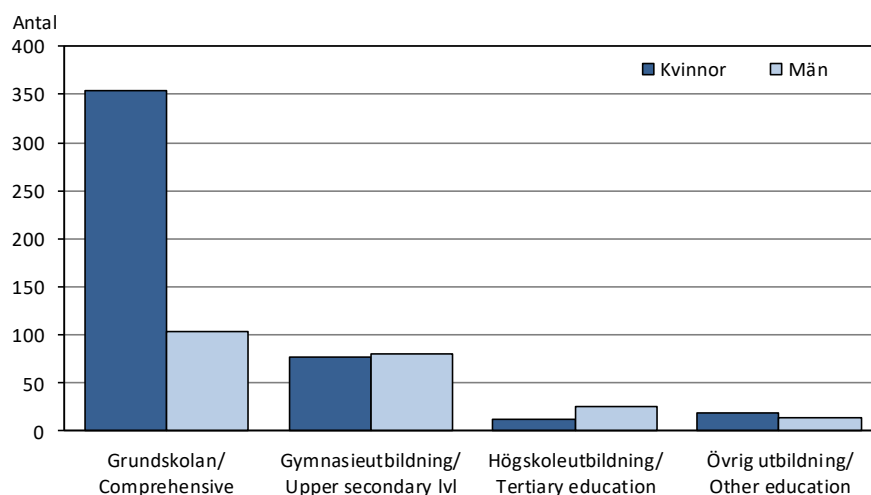
Figur 13.7. Lärare efter skolnivå och kön 2017
Teachers by level of school and sex 2017

Källa/Source: ÅSUB Utbildning/Statistics Åland, Education

13.19. Andel av befolkningen som avlagt examen utöver grundnivå efter åldersgrupp och kön 2014-2017, procent

Population with secondary and tertiary educational qualification by age and sex 2014-2017, per cent

Åldersgrupp/ Age	Totalt				Kvinnor				Män			
	2014	2015	2016	2017	2014	2015	2016	2017	2014	2015	2016	2017
Totalt (15+ år)	63,0	63,1	63,3	67,7	64,5	64,8	65,3	69,4	61,4	61,3	61,2	66,0
15-19	13,3	11,6	11,3	12,5	14,1	11,0	12,6	13,3	12,5	12,2	10,2	11,8
20-24	77,1	77,4	76,7	77,6	76,0	77,0	76,0	76,6	78,1	77,7	77,2	78,4
25-29	73,9	72,8	72,7	76,5	76,1	73,4	74,8	78,3	72,1	72,2	70,9	74,9
30-34	75,8	73,6	72,1	75,8	80,3	78,4	75,5	80,7	71,5	68,8	68,7	71,1
35-39	77,4	77,2	74,6	78,0	81,4	81,1	79,9	83,6	73,6	73,4	69,5	73,0
40-44	77,7	76,6	77,6	81,4	83,0	81,6	82,8	85,8	72,5	71,9	72,7	77,0
45-49	75,8	76,0	76,3	82,1	83,0	82,6	82,7	87,1	68,4	69,3	69,8	77,2
50-54	72,6	72,0	73,1	79,9	80,1	80,6	81,5	86,2	64,9	63,4	64,7	73,2
55-59	68,9	68,9	68,4	74,9	75,0	75,7	75,7	81,3	62,2	61,4	60,4	68,3
60-64	67,6	68,1	69,4	72,2	68,5	70,1	72,5	75,7	66,6	65,8	65,8	68,3
65+	46,3	47,9	49,4	55,3	41,8	43,6	45,2	51,0	51,4	52,8	54,1	60,2

Not/Note: Uppgifterna om utländska examina är ofullständiga. Detta innebär att tabellen visar utbildningsnivåer som är lägre än de verkliga. 2017 kompletterades uppgifterna delvis, men de är fortfarande ofullständiga/The information about foreign exams is incomplete, which means that the educational levels shown in the table are lower than they are in reality. Regarding 2017, the information was partly improved, but it is still incomplete.

Källa/Source: Statistikcentralen, Utbildning/Statistics Finland, Education

13.20. Befolkningens utbildningsstruktur efter kön, utbildningsnivå och utbildningsområde 2017

Population with educational qualification by sex, level of education and field of education 2017

Utbildningsområde/ Field of education	Totalt		Kvinnor		Män	
	Mellan/ Secondary	Högre/ Tertiary	Mellan/ Secondary	Högre/ Tertiary	Mellan/ Secondary	Högre/ Tertiary
	Examen efter grundnivå/ Population with educational qualification	9 678	7 007	4 807	3 806	4 871
Allmänbildande/Generic	1 450	-	759	-	691	-
Pedagogisk/Education	5	721	2	564	3	157
Humanistisk, konstnärlig/Humanities, arts	183	506	124	345	59	161
Samhällsvetenskap, journalism/Social sc., journalism	3	416	3	247	-	169
Handel, administration, juridik/Business, adm., law	1 211	1 688	812	1 022	399	666
Naturvetenskap/Natural sciences	5	179	2	87	3	92
Databehandl., kommunik./Info. and communic. techn.	189	177	23	41	166	136
Teknisk/Engineering, manufacturing, construction	2 207	1 089	286	78	1 921	1 011
Lant- o. skogsbruk/Agriculture, forestry	492	189	138	72	354	117
Hälsovård, välfärd/Health and welfare	1 299	1 356	1 204	1 176	95	180
Tjänstebranschen/Services	2 604	655	1 439	155	1 165	500
Övriga, okända/Other, unknown	30	31	15	19	15	12

Not/Note: Uppgifterna om utländska examina är ofullständiga. Detta innebär att tabellen visar utbildningsnivåer som är lägre än de verkliga/The information about foreign exams is incomplete, whereby the educational levels shown in the table are lower than they are in reality.

Källa/Source: Statistikcentralen, Utbildning/Statistics Finland, Education

13.21. Biblioteksverksamheten 1985-2018
Public libraries 1985-2018

Mediabestånd/ <i>Holdings of media</i>	1985	1990	1995	2000	2010	2018
Utlåning/ <i>Home loans</i>						
Låntagare/ <i>Borrowers</i>						
Mediabestånd vid årets slut/ <i>Holdings of media</i>						
Mariehamns stadsbibliotek ¹⁾	95 305	119 091	126 881	141 962	120 008	84 932
Landskommunernas bibliotek ²⁾	123 545	156 644	180 357	190 602	206 202	204 011
Utlåning/<i>Home loans</i>	329 578	332 958	462 828	486 139	476 376	378 202
Mariehamns stadsbibliotek ¹⁾	186 496	201 930	310 061	312 112	276 930	195 970
Landskommunernas bibliotek ²⁾	143 082	131 028	152 767	174 027	199 446	182 232
Låntagare/<i>Borrowers</i>	8 497	11 754	13 290	13 465	..	11 355

¹⁾Mariehamn library ²⁾Other municipalities

Källa/Source: ÅSUB, LR Utbildnings- och kulturavdelningen/*Statistics Åland, The Government of Åland, Department of Education and Culture*

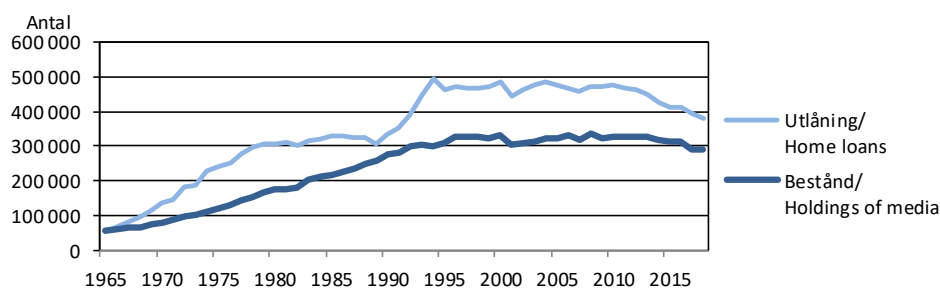
Figur 13.8. Biblioteksverksamheten 1965-2018
Public libraries 1965-2018

Källa/Source: ÅSUB, LR Utbildnings- och kulturavdelningen/*Statistics Åland, The Government of Åland, Department of Education and Culture*

13.22. Biblioteksverksamheten efter kommun 2018
Public libraries by municipality 2018

Kommun	Mediabestånd/ <i>Holdings of media</i>	Utlåning/ <i>Home loans</i>	Bestånd per inv./ <i>Holdings per inh.</i>	Lån per inv./ <i>Loans per inh.</i>	Lån per bestånd/ <i>Loans per holding</i>	Personal, årsverken/ <i>Personnel, staff-years</i>	Öppet, tim. per vecka/ <i>Open, hours per week</i>	Besök/ <i>Visits</i>
	31.12							
Brändö	16 667	4 629	37,1	10,3	0,3	0,7	17	8 600
Eckerö	10 044	6 830	10,5	7,1	0,7	0,4	6	4 000
Finström	19 505	33 406	7,5	12,9	1,7	2,6	34	34 000
Föglö	12 265	5 275	23,0	9,9	0,4	0,6	13	2 600
Geta	9 899	3 879	19,3	7,5	0,4	0,4	8	1 200
Hammarland	19 327	13 412	12,3	8,5	0,7	1,0	20	7 600
Jomala	31 771	48 279	6,3	9,6	1,5	3,4	45	16 400
Kumlinge	11 679	3 859	37,1	12,3	0,3	0,4	13	2 000
Kökar	7 833	2 965	33,2	12,6	0,4	0,5	10	2 400
Lemland	16 474	23 176	8,1	11,4	1,4	1,6	18	9 700
Lumparland	9 396	4 881	24,6	12,8	0,5	0,5	9	2 000
Saltvik	14 240	15 334	7,7	8,3	1,1	0,8	15	4 700
Sottunga	5 530	1 205	60,8	13,2	0,2	0,1	4	400
Sund	13 107	11 131	12,8	10,8	0,8	0,6	12	3 300
Vårdö	6 274	3 971	14,0	8,9	0,6	0,5	11	2 000
Mariehamn	84 932	195 970	7,2	16,7	2,3	11,6	56	197 000
Landskomm.	204 011	182 232	11,3	10,1	0,9	14,0	..	100 900
-Landsbygden	143 763	160 328	9,0	10,0	1,1	11,2	..	82 900
-Skärgården	60 248	21 904	29,1	10,6	0,4	2,8	..	18 000
Åland	288 943	378 202	9,7	12,7	1,3	25,6	..	297 900

Källa/Source: ÅSUB, LR Utbildningsavdelningen/*Statistics Åland, The Government of Åland, Department of Education*

13.23. Bokproduktion på Åland efter ämne 2013-2018

Book production in Åland by subject area 2013-2018

Ämnesområde/Subject area	2013	2014	2015	2016	2017	2018
Totalt antal tryck/Total number of publications	51	45	53	41	37	40
A. Bok- och biblioteksväsen/ <i>Books and libraries</i>	-	-	-	-	1	-
B. Skrifter av allmänt och blandat innehåll/ <i>General and miscellaneous publications</i>	1	1	1	-	-	2
C. Religion/ <i>Religion</i>	1	1	1	1	1	1
D. Filosofi och psykologi/ <i>Philosophy and psychology</i>	1	-	-	-	1	-
E. Uppfostran och undervisning/ <i>Upbringing and education</i>	3	-	-	-	1	1
F. Språkvetenskap/ <i>Linguistics</i>	1	-	-	1	-	-
G. Litteraturvetenskap/ <i>Literary history</i>	-	-	-	-	-	1
H. Skönlitteratur/ <i>Fiction</i>	3	6	7	6	7	5
I. Konst, musik, teater, film/ <i>Art, music, theatre, film</i>	2	2	3	3	-	4
J. Arkeologi/ <i>Archeology</i>	-	-	-	-	-	-
K. Historia/ <i>History</i>	-	1	2	-	2	2
L. Biografi med genealogi/ <i>Biography, genealogy</i>	2	1	1	-	-	2
M. Etnografi, socialantropologi och etnologi/ <i>Ethnography, anthropology and ethnology</i>	-	-	-	1	1	-
N. Geografi/ <i>Geography</i>	3	2	8	3	3	2
O. Samhälls- och rättsvetenskap/ <i>Social- and legal science</i>	18	19	15	19	9	10
P. Teknik, industri, kommunikationer/ <i>Technology, industry, communications</i>	8	4	4	3	4	4
Q. Ekonomi och näringsväsen/ <i>Economics and business</i>	7	8	8	3	6	4
R. Idrott, lek och spel/ <i>Sport and games</i>	-	-	-	-	1	1
S. Militärväsen/ <i>Military affairs</i>	-	-	-	-	-	-
T. Matematik/ <i>Mathematics</i>	-	-	-	-	-	-
U. Naturvetenskap/ <i>Natural sciences</i>	1	-	1	-	-	-
V. Medicin/ <i>Medicine</i>	-	-	2	1	-	1

Not/Note: Bokproduktionen på Åland innefattar böcker utgivna av åländskt förlag eller av åländsk författare. Lösa kartor och publikationer under 16 sidor ingår inte/*The book production in Åland includes books by authors from Åland or published by publishing houses in Åland. Maps and publications with less than 16 pages are excluded.*

Källa/Source: Mariehamns stad, stadsbiblioteket/*The Mariehamn Library*

Figur 13.9. Bokproduktion på Åland efter område 2000-2018

Book production in Åland 2000-2018

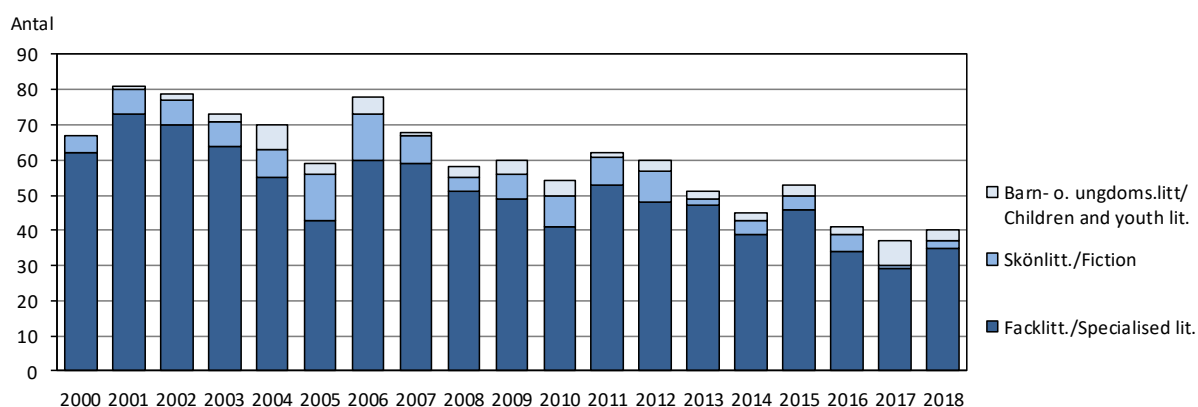

Källa/Source: Mariehamns stad, stadsbiblioteket/*The Mariehamn Library*

13.24. Kommunernas driftskostnader för undervisning och kultur 2017, 1 000 EUR
Current expenditure on education and culture of the municipalities 2017, 1 000 EUR

Kommun	Totalt	Grundskola/ Comprehensive school	Övrig under- visning/Other education	Bibliotek/ Public libraries	Idrott o. friluft- liv/Sports and outdoor activities	Övrig verk- samhet/ Other services
Brändö	973	754	25	89	87	18
Eckerö	1 372	1 245	20	39	44	24
Finström	4 439	3 610	50	166	533	80
Föglö	1 206	1 044	11	64	67	20
Geta	850	790	13	37	0	10
Hammarland	2 680	2 379	31	83	161	26
Jomala	9 171	7 941	90	260	644	236
Kumlinge	639	571	7	36	17	8
Kökar	548	511	5	29	0	3
Lemland	3 779	3 210	39	135	310	85
Lumparland	768	666	8	56	4	34
Saltvik	3 359	3 057	37	91	123	51
Sottunga	149	130	2	17	0	0
Sund	1 958	1 694	83	66	97	18
Vårdö	908	823	14	51	0	20
Mariehamn	21 483	12 266	2 624	1 281	4 293	1 019
Landskomm.	32 799	28 425	435	1 219	2 087	633
-Landsbygden	28 376	24 592	371	933	1 916	564
-Skärgården	4 423	3 833	64	286	171	69
Åland	54 282	40 691	3 059	2 500	6 380	1 652
Procent	100,0	75,0	5,6	4,6	11,8	3,0

Källa/Source : ÅSUB, Offentlig ekonomi/Statistics Åland, Public Finance

13.25. Nettodrifskostnader för grundskolan per elev efter kommun 2012-2017, EUR
Net expenditure on comprehensive school per pupil by municipality 2012-2017, EUR

Kommun	2012	2013	2014	2015	2016	2017
Brändö	20 919	20 886	18 026	20 829	20 600	21 706
Eckerö	15 101	14 679	15 063	15 098	16 575	15 922
Finström	12 363	12 305	13 018	13 234	12 871	11 704
Föglö	17 200	18 093	17 945	19 981	23 533	26 568
Geta	15 721	15 490	18 953	17 348	16 702	18 667
Hammarland	13 158	13 309	12 534	13 096	13 415	13 523
Jomala	11 346	11 109	11 338	11 803	11 686	11 979
Kumlinge	28 409	28 263	26 368	34 563	25 136	23 542
Kökar	23 000	25 200	21 522	26 650	23 143	24 722
Lemland	12 470	13 577	15 138	13 793	13 813	13 522
Lumparland	15 170	17 111	16 000	16 610	17 857	14 927
Saltvik	12 635	12 846	12 209	13 055	13 896	14 188
Sottunga	23 625	52 000	29 000	33 000	88 000	38 000
Sund	14 681	14 594	13 018	15 396	14 780	16 208
Vårdö	18 158	15 814	17 548	17 457	16 961	19 093
Mariehamn	9 606	9 915	10 347	12 128	12 563	10 913
Landskomm.	13 395	13 467	13 538	13 993	13 983	13 953
-Landsbygden	12 596	12 735	12 921	13 207	13 220	13 151
-Skärgården	20 434	20 603	19 392	21 827	21 554	22 962
Åland	12 088	12 233	12 456	13 359	13 503	12 915

Källa/Source : ÅSUB, Offentlig ekonomi/Statistics Åland, Public Finance

13.26. Museibesök 2000-2018
Museums, visits 2000-2018

Museum	2000	2005	2010	2015	2016	2017	2018
Summa	181 816	141 035	114 822	134 833	147 136	121 769	118 181
Ålands kulturhistoriska museum och Ålands konstmuseum/ <i>The Cultural History Museum of Åland and The Åland Art Museum</i>	35 934	26 312	25 168	3 016	11 309	19 512	18 264
Ålands sjöfartsmuseum/Åland Maritime Museum	27 754	16 190	-	39 409	39 690	34 911	33 470
Museifartyget Pommern/ <i>Museum Ship Pommern</i>	42 103	32 663	31 096	30 680	34 755	..	6 552
Kastelholms slott/ <i>Kastelholm Castle</i>	36 521	38 013	35 045	33 317	34 490	36 431	33 144
Fängelsemuséet Vita Björn/ <i>Prison Museum Vita Björn</i>	18 146	13 110	11 799	16 175	15 960	19 067	16 587
Ålands jakt- och fiskemuseum/ Åland Hunting and Fishing Museum	21 358	11 547	9 005	10 304	8 870	10 000	8 200
Bomarsundsmuséet/ <i>Bomarsund Museum</i>	..	3 200	2 709	1 932	2 062	1 848	1 964

Not/Note: Ålands sjöfartsmuseum var stängt under hela 2010 för ombyggnad. Ålands kulturhistoriska museum, f.d. Ålands museum, var stängt från 2013 till augusti 2016 för ombyggnad. Under 2015-2016 bedrev Ålands konstmuseum verksamhet i Norra Dörren, i stadsbibliotekets byggnad. Museifartyget Pommern var stängt 2017 och hade begränsade öppethållningstider 2018/*The Maritime Museum was closed 2010 due to reconstruction. The Cultural History Museum of Åland, former Åland Museum, was closed from 2013 to August 2016 due to reconstruction. In 2015-2016, the Åland Art Museum carried out activities in Norra Dörren in the building of the Mariehamn library. Museum Ship Pommern was closed 2017 and open restrictively in 2018.*

Källa/Source: Respektive museum/*The museums respectively*

13.27. Ålands landskapsarkiv 1980-2018
Åland Provincial Archives 1980-2018

År/ Year	Forskarbesök/Visits			Framtagna arkivalier/Provided documents		
	Totalt	Kvinnor	Män	Handlingar/Documents	Kvinnor	Män
1980	1 159	366
1985	1 984	2 882
1990	1 881	3 072
1995	2 580	4 253
2000	2 383	3 094
2005	1 648	2 355
2010	1 217	2 069
2011	1 281	2 570
2012	1 847	881	966	1 448	586	862
2013	1 552	747	805	1 472	553	919
2014	1 615	718	897	2 130	645	1 485
2015	1 781	880	901	1 784	893	891
2016	1 421	697	724	1 407	655	752
2017	1 465	682	783	1 711	808	903
2018	1 539	745	794	1 802	913	889

Källa/Source: LR, Ålands landskapsarkiv/*The Government of Åland, Åland Provincial Archives*

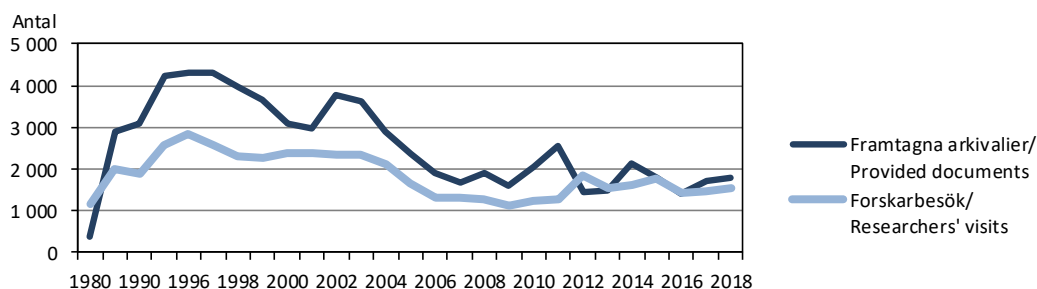
Figur 13.10. Forskarbesök och framtagna arkivalier vid Ålands landskapsarkiv 1980-2018
Researchers' visits and provided documents at the Åland Provincial Archives 1980-2018

Källa/Source: LR, Ålands landskapsarkiv/*The Government of Åland, Åland Provincial Archives*

13.28. Församlingarnas folkmängd och verksamhet 2000-2017*Members and activities of the parishes 2000-2017*

	2000	2005	2010	2017
Församlingarnas invånare/ <i>Members of parishes</i>	23 801	23 828	23 341	21 929
Procent av Ålands invånare/ <i>Per cent of Åland's inhabitants</i>	92,3	89,0	83,3	74,4
Döpta/ <i>Baptisms</i>	239	234	218	150
Procent av antalet födda under året/ <i>Per cent of children born during the year</i>	92,6	83,3	76,2	53,8
Avlidna/ <i>Deaths</i>	235	250	222	203
Inträtt i kyrkan/ <i>Enrollments</i>	28	70	72	82
Utträtt ur kyrkan/ <i>Resignations</i>	44	79	209	217
Deltagare i allmänt församlingsarbete/ <i>Attendants in parish activities :</i>				
Gudstjänster/ <i>Services</i>	62 080	55 454	44 345	30 637
-procent av inv. per vecka/ <i>per cent of members per week</i>	5,0	4,5	3,6	2,0
Förrättningar/ <i>Ministrations</i>	27 896	25 924	22 125	16 321
Församlingssammansamlingar/ <i>Parish gatherings</i> ¹⁾	29 193	24 355	7 767	..
Antal barn som deltagit i barngrupper/ <i>Children in children groups</i>				
	769	363	316	..
Antal personer som deltagit i konfirmandundervisning/ <i>People in preparation for confirmation</i>				
	267	341	321	228

Not/Note: Tabellen omfattar församlingarna i den Evangelisk-lutherska kyrkan/*Only Evangelic-Lutheran parishes included.* ¹⁾Från 2009 ingår inte längre musikevenemang i Församlingssammansamlingar/*From 2009 on, music events in parish gatherings are no longer included.*

Källa/Source: Kyrkostyrelsen, Statistisk årsbok för kyrkan, Kyrkans statistiktjänst/*The Church Board, Statistical Yearbook of the Church, Statistical Service of the Church*

13.29. Församlingarnas folkmängd och ekonomi 2017*Members and economy of the parishes 2017*

Församling/ <i>Parish</i>	Närvarande befolkning/ <i>Enrolled inhabitants</i> 31.12.2017	Procent av kommunens befolkning/ <i>Per cent of inhabitants in municipality</i>	Förändring från 31.12.2016/ <i>Change from 31.12.2016</i>	Skatteprocent/ <i>Tax percentage</i>	Verksamhetskostn./ <i>Activity costs</i> 1 000 EUR	Årsbidrag per invånare/ <i>Annual contribution per member</i> EUR	Investeringar/ <i>Investments</i> 1 000 EUR
Brändö-Kumlinge	588	76,8	-27	2,00	265	-8	22
Eckerö	709	74,8	-3	2,00	229	1	0
Finström-Geta	2 396	77,9	-29	1,95	726	86	436
Hammarland	1 224	79,1	-9	1,80	385	17	75
Jomala	3 724	76,6	17	1,50	1 050	42	104
Lemland-Lumparland	1 878	77,5	-10	1,70	570	34	24
Saltvik	1 555	83,0	8	1,75	467	6	27
Sund-Vårdö	1 149	78,6	-4	2,00	437	-22	44
Södra skärg.förs. ¹⁾	637	74,1	-33	2,00	304	-5	21
Mariehamn	8 069	69,1	-65	1,45	2 726	35	23
Åland ²⁾	21 929	74,4	-155	1,63	7 160	32	776

Not/Note: Tabellen omfattar församlingarna i den Evangelisk-lutherska kyrkan/*Only Evangelic-Lutheran parishes included.* ¹⁾Bildades efter sammanslagning av Föglö, Kökar och Sottunga församlingar/*Was formed by a union of the parishes of Föglö, Kökar and Sottunga.*

²⁾ Skatteprocenten korrigerades 17.12.2024/*The tax percentage was corrected on 17.12.2024.*

Källa/Source: Kyrkostyrelsen, Kyrkans statistiktjänst/*The Church Board, Statistical Service of the Church*

13.30. Strafflagsbrott som kommit till myndigheternas kännedom och de misstänkta efter kön och ålder 2018

Offences against the criminal code known to the authorities and the suspects by sex and age 2018

Brott/Offence	Brott totalt/ Offences, total	Personer misstänkta för utredda brott/Suspects					
		Totalt	Kön/Sex, %		Ålder/Age, %		
			K	M	-14	15-20	21-
Alla strafflagsbrott/All offences against the criminal code	1 875	758	22,8	77,2	2,1	21,8	76,1
Egendomsbrott/Offences against property	645	106	18,9	81,1	9,4	21,7	68,9
Brott mot liv och hälsa/Crimes against life and health	154	74	17,6	82,4	1,4	18,9	79,7
Sexualbrott/Sexual crimes	20	9	-	100,0	-	55,6	44,4
Brott mot samhället/Crimes against public authority	99	37	27,0	73,0	5,4	24,3	70,3
Trafikbrott/Traffic offences	611	427	25,8	74,2	0,2	22,0	77,8
Övriga brott/Other offences	346	105	19,0	81,0	1,9	19,0	79,0

Not/Note: Tabellen omfattar brott som uppmärksammats av polisen, tullen och gränsbevakningen. Uppgifterna är inte helt jämförbara med tidigare år, bl.a. på grund av ändringar i klassificeringen av trafikbrott/The figures include offences known to the Police, the Customs and the Boarder Guard.

The figures are not completely comparable to earlier years as the classification of traffic offences has changed.

Källa/Source: Statistikcentralen, Rättsväsen/Statistics Finland, Justice

Valdeltagande i lagtingsval efter region 1975-2015
Election for the legislative assembly, participation by region 1975-2015

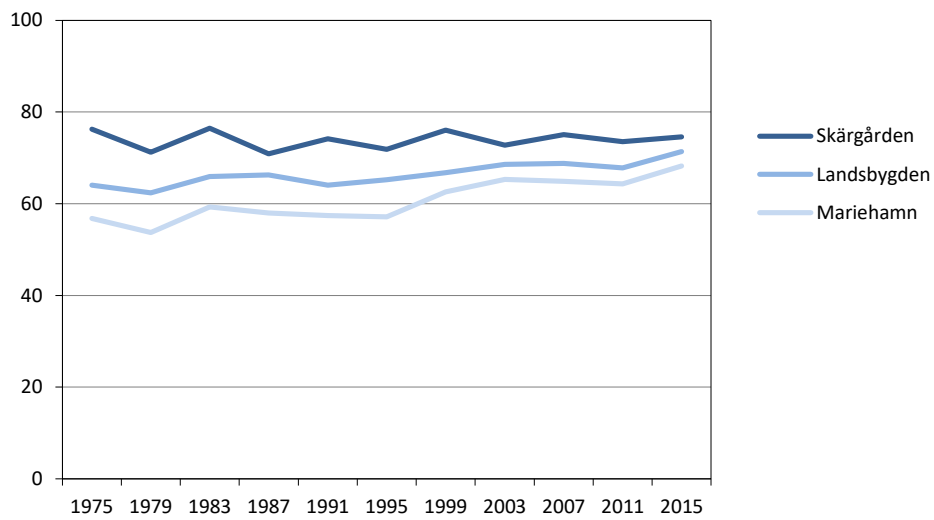

Val

Statistiken över allmänna val omfattar val till Ålands lagting och till kommunernas fullmäktige. Dessutom innehåller statistiken uppgifter om resultatet på Åland när det gäller val till Finlands riksdag och val av Finlands president samt val till EU-parlamentet. Också över folkomröstningar görs valstatistik. Objekt för statistiken är de röstberättigade och röstande, de uppställda kandidaterna och de invalda samt politiska grupperingar och listor. Statistiken i detta kapitel redovisas för hela Åland och regionerna samt, främst gällande kommunalvalet, för kommunerna.

En utförligare beskrivning av valstatistiken inklusive definitioner av variabler finns på ÅSUBs webbplats www.asub.ax under Statistik, ämnesområde Val. Där finns också information om valsystemet.

Källorna anges under varje tabell. Tillförlitligheten är hög i och med att statistiken baseras på ett totalt material och uppgifter som är framtagna och kontrollräknade av valmyndigheterna. Jämförbarheten mellan olika val och över tiden begränsas i viss mån av att de politiska grupperingarna skiljer sig mellan de olika typerna av val och också förändras från val till val. Jämförbarheten med befolkningsstatistiken är god eftersom vallängderna över de röstberättigade baseras direkt på befolkningsregistret.

Detaljerad statistik om de enskilda valen publiceras i separata publikationer som kan beställas från ÅSUB. Publikationerna finns även tillgängliga på ÅSUBs webbplats, där det också finns valstatistik i form av Excel- och databastabeller.

Ansvarig för valstatistiken på ÅSUB är Kenth Häggblom, kenth.haggblom@asub.ax.

Elections

The statistics in this chapter include elections for the Legislative Assembly of Åland and municipal elections. In addition, the statistics include data on the outcome of the votes of the Åland population in elections for the Parliament and the President of Finland as well as for the European Parliament. Moreover, there are statistics on referendums. More statistics on this subject area are available in English in Excel- and database tables at the website of Statistics Åland, www.asub.ax.

Contact person is Kenth Häggblom, kenth.haggblom@asub.ax.

14.1. Lagtingsvalen 1979-2015. Röster, kandidater och invalda efter politisk gruppering

Legislative Assembly elections 1979-2015. Distribution of votes, candidates and seats by political group

År/Year	Totalt	C	L	M	S	ÅV	Ob	Gröna	FÅ	Åfg	ÅF	ÅD	Övriga ¹⁾
Godkända röster/Number of votes ¹⁾													
1979	9 339	3 954	2 763	1 295	1 125	195	-	-	-	-	-	-	7
1983	10 400	3 704	3 005	1 727	1 717	244	-	-	-	-	-	-	3
1987	10 660	3 063	2 530	1 839	1 489	-	750	709	280	-	-	-	-
1991	10 751	3 242	2 462	2 130	1 564	-	1 047	306	-	-	-	-	-
1995	11 224	3 118	2 981	2 310	1 711	-	1 104	-	-	-	-	-	-
1999	12 049	3 292	3 463	1 750	1 427	-	1 537	-	-	580	-	-	-
2003	12 346	2 980	2 970	1 677	2 340	-	1 163	-	-	416	800	-	-
2007	12 825	3 107	4 176	1 233	1 513	-	1 573	-	-	-	1 070	-	153
2011	12 975	3 068	2 630	1 810	2 404	-	1 639	-	-	-	1 286	-	138
2015	13 815	2 984	3 216	2 470	2 188	-	1 328	-	-	-	1 016	502	111
Procent av rösterna/Per cent of votes													
1979	100,0	42,3	29,6	13,9	12,0	2,1	-	-	-	-	-	-	0,1
1983	100,0	35,6	28,9	16,6	16,5	2,3	-	-	-	-	-	-	0,0
1987	100,0	28,7	23,7	17,3	14,0	-	7,0	6,7	2,6	-	-	-	-
1991	100,0	30,2	22,9	19,8	14,5	-	9,7	2,8	-	-	-	-	-
1995	100,0	27,8	26,6	20,6	15,2	-	9,8	-	-	-	-	-	-
1999	100,0	27,3	28,7	14,5	11,8	-	12,8	-	-	4,8	-	-	-
2003	100,0	24,1	24,1	13,6	19,0	-	9,4	-	-	3,4	6,5	-	-
2007	100,0	24,2	32,6	9,6	11,8	-	12,3	-	-	-	8,3	-	1,2
2011	100,0	23,6	20,3	13,9	18,5	-	12,6	-	-	-	9,9	-	1,1
2015	100,0	21,6	23,3	17,9	15,8	-	9,6	-	-	-	7,4	3,6	0,8
Kandidater/Candidates													
1979	170	65	49	19	33	4	-	-	-	-	-	-	-
1983	158	47	47	27	36	1	-	-	-	-	-	-	-
1987	167	48	44	22	27	-	13	4	9	-	-	-	-
1991	180	49	36	25	33	-	31	6	-	-	-	-	-
1995	222	62	55	37	44	-	24	-	-	-	-	-	-
1999	251	51	67	33	41	-	49	-	-	10	-	-	-
2003	247	36	63	29	62	-	40	-	-	3	14	-	-
2007	245	48	62	23	51	-	38	-	-	-	21	-	2
2011	261	43	59	32	51	-	34	-	-	-	41	-	1
2015	254	41	50	35	53	-	34	-	-	-	32	4	5
Invalda/Distribution of seats													
1979	30	14	9	4	3	-	-	-	-	-	-	-	-
1983	30	11	9	5	5	-	-	-	-	-	-	-	-
1987	30	9	8	5	4	-	2	2	-	-	-	-	-
1991	30	10	7	6	4	-	3	-	-	-	-	-	-
1995	30	9	8	6	4	-	3	-	-	-	-	-	-
1999	30	9	9	4	3	-	4	-	-	1	-	-	-
2003	30	7	7	4	6	-	3	-	-	1	2	-	-
2007	30	8	10	3	3	-	4	-	-	-	2	-	-
2011	30	7	6	4	6	-	4	-	-	-	3	-	-
2015	30	7	7	5	5	-	3	-	-	-	2	1	-

Not/Note: C = Äländsk Center/Åland Centre Party, L = Liberalerna på Åland/Åland Liberals, M = Moderat Samling för Åland (tidigare Frisinnad samverkan)/The Moderates, Soc = Ålands Socialdemokrater/Åland Social Democratic Party, ÅV = Äländsk vänster/Åland Socialist Party, Ob = Obunden samling/Independents, Gröna = Gröna på Åland/The Greens, FÅ = Fria Åland/Free Åland, Åfg = Ålands framstegsgrupp/The Åland Progressive Group, ÅF = Ålands Framtid/Future of Åland, ÅD = Äländsk demokrati/Åland Democracy.

¹⁾ Övriga ingår 1979 och 1983 sju respektive tre röster för ej nominerade kandidater, 2007 HUT-gruppen, 2011 Valmansförening för Henrik Appelqvist och 2015 Hållbart initiativ/"Övriga" includes 1979 and 1983 seven and three votes respectively for non-nominees, 2007 the HUT-group, 2011 the Constituency association for Henrik Appelqvist and 2015 Sustainable Initiative.

Källa/Source: ÅSUB, Valstatistik/Statistics Åland, Election Statistics

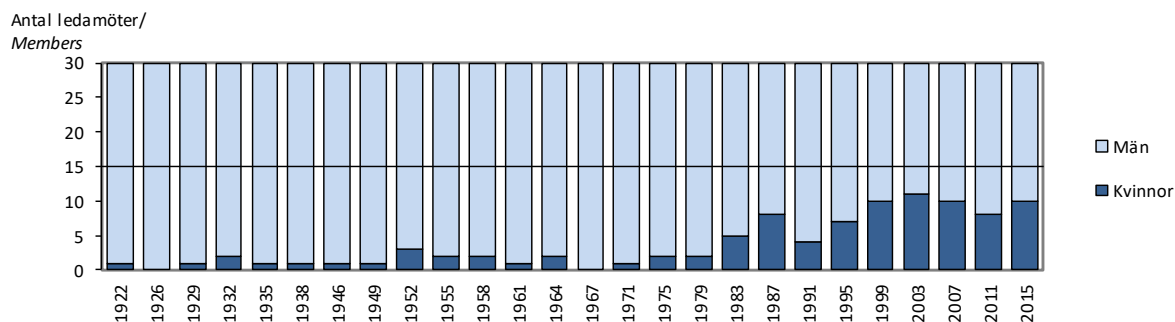
Figur 14.1. Könsfördelningen i lagtinget 1922-2015
Members of the Legislative Assembly by sex 1922-2015

Källa/Source: ÅSUB, Valstatistik/Statistics Åland, Election Statistics

14.2. Lagtingsvalet 2015. Röster, kandidater och invalda efter kön och politisk gruppering
Legislative Assembly election 2015. Votes, candidates and seats by sex and political group

	Totalt	C	L	M	Ob	S	ÅF	ÅD	Övriga
Antal röster/Votes	13 815	2 984	3 216	2 470	1 328	2 188	1 016	502	111
Kvinnor	5 603	1 289	1 631	485	149	1 813	129	-	107
Män	8 212	1 695	1 585	1 985	1 179	375	887	502	4
Könsfördelning, procent									
Kvinnor	40,6	43,2	50,7	19,6	11,2	82,9	12,7	-	96,4
Män	59,4	56,8	49,3	80,4	88,8	17,1	87,3	100,0	3,6
Antal kandidater/Candidates	254	41	50	35	34	53	32	4	5
Kvinnor	102	17	19	13	10	30	9	-	4
Män	152	24	31	22	24	23	23	4	1
Könsfördelning, procent									
Kvinnor	40,2	41,5	38,0	37,1	29,4	56,6	28,1	-	80,0
Män	59,8	58,5	62,0	62,9	70,6	43,4	71,9	100,0	20,0
Antal invalda/Seats	30	7	7	5	3	5	2	1	-
Kvinnor	10	2	3	1	-	4	-	-	-
Män	20	5	4	4	3	1	2	1	-
Könsfördelning, procent									
Kvinnor	33,3	28,6	42,9	20,0	-	80,0	-	-	-
Män	66,7	71,4	57,1	80,0	100,0	20,0	100,0	100,0	-

Not/Note: Politiska grupper, se not till tabell 14.1/Political groups, see note in table 14.1.

Källa/Source: ÅSUB, Valstatistik/Statistics Åland, Election Statistics

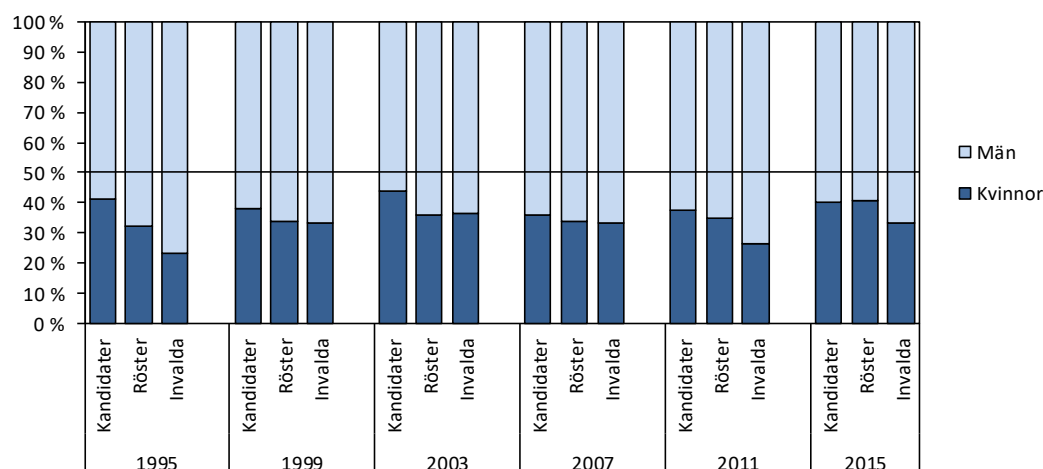
Figur 14.2. Kvinnornas och männens andel i lagtingsvalen 1995-2015
Share of men and women in Legislative Assembly elections 1995-2015

Not/Note: Röstande = Number of voters, Kandidater = Candidates, Röster = Votes, Invalda = Elected

Källa/Source: ÅSUB, Valstatistik/Statistics Åland, Election Statistics

14.3. Lagtingsvalet 2015. Röstberättigade och röstande efter kommun och kön

Legislative Assembly election 2015. Entitled to vote and number of voters by municipality and sex

Kommun	Röstberättigade/ Entitled to vote			Röstande/Number of voters					Valdeltagande, %/ Participation, %		
	Totalt	K	M	Totalt	K	M	Före val-	På val-	Totalt	K	M
							dagen/ In advance	dagen/ Election day			
Brändö	353	161	192	250	130	120	181	69	70,8	80,7	62,5
Eckerö	676	314	362	523	251	272	177	346	77,4	79,9	75,1
Finström	1 814	920	894	1 248	647	601	358	890	68,8	70,3	67,2
Föglö	400	194	206	303	151	152	161	142	75,8	77,8	73,8
Geta	353	172	181	244	124	120	46	198	69,1	72,1	66,3
Hammarland	1 044	517	527	743	374	369	156	587	71,2	72,3	70,0
Jomala	3 115	1 543	1 572	2 204	1 123	1 081	672	1 532	70,8	72,8	68,8
Kumlinge	263	122	141	198	99	99	123	75	75,3	81,1	70,2
Kökar	186	91	95	128	64	64	83	45	68,8	70,3	67,4
Lemland	1 408	691	717	1 007	519	488	370	637	71,5	75,1	68,1
Lumparland	287	137	150	220	110	110	81	139	76,7	80,3	73,3
Saltvik	1 337	662	675	955	495	460	262	693	71,4	74,8	68,1
Sottunga	86	42	44	67	36	31	35	32	77,9	85,7	70,5
Sund	770	391	379	565	296	269	184	381	73,4	75,7	71,0
Vårdö	319	149	170	253	122	131	103	150	79,3	81,9	77,1
Mariehamn	7 993	4 235	3 758	5 455	2 964	2 491	2 407	3 048	68,2	70,0	66,3
Landskomm.	12 411	6 106	6 305	8 908	4 541	4 367	2 992	5 916	71,8	74,4	69,3
-Landsbygden	10 804	5 347	5 457	7 709	3 939	3 770	2 306	5 403	71,4	73,7	69,1
-Skärgården	1 607	759	848	1 199	602	597	686	513	74,6	79,3	70,4
Åland	20 404	10 341	10 063	14 363	7 505	6 858	5 399	8 964	70,4	72,6	68,2

Källa/Source: ÅSUB, Valstatistik/Statistics Åland, Election Statistics

14.4. Ogiltiga röster efter orsak vid lagtings- och kommunalvalet 2015

Rejected votes by cause, Legislative Assembly election and the municipal elections 2015

Orsak/Cause	Lagtingsvalet/ Legislative Assembly election		Kommunalvalet/ Municipal elections	
	Antal/ Number	% av alla röster/ % of all votes	Antal/ Number	% av alla röster/ % of all votes
	Totalt	547	3,8	851
Blank röstsedel/Blank vote	362	2,5	473	3,1
Felaktigt nummer/Incorrect number	146	1,0	323	2,1
Otydligt nummer/Unclear number	15	0,1	16	0,1
Obehörig anteckning/Illegitimate note	3	0,0	25	0,2
Ostämplad röstsedel/Unmarked vote	3	0,0	6	0,0
Annan orsak/Other	18	0,1	8	0,1

Källa/Source: ÅSUB, Valstatistik/Statistics Åland, Election Statistics

Figur 14.3. Blanka och övriga ogiltiga röster i lagtingsvalen 1975-2015

Blank votes and other rejected votes in Legislative Assembly elections 1975-2015

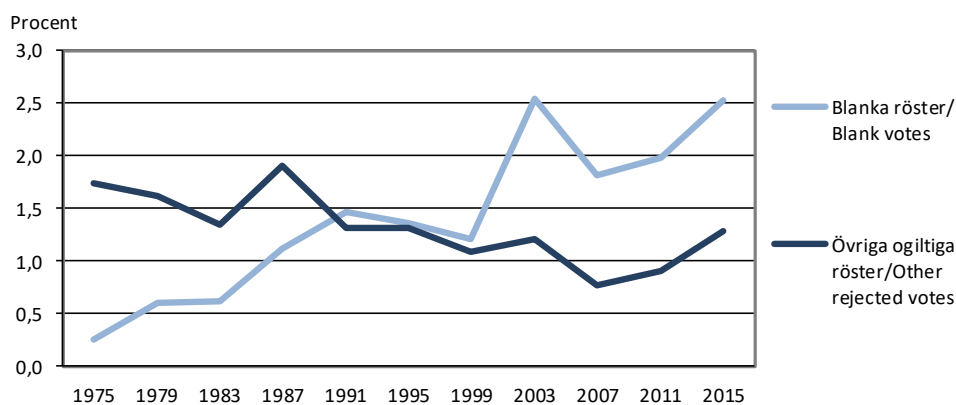

Källa/Source: ÅSUB, Valstatistik/Statistics Åland, Election Statistics

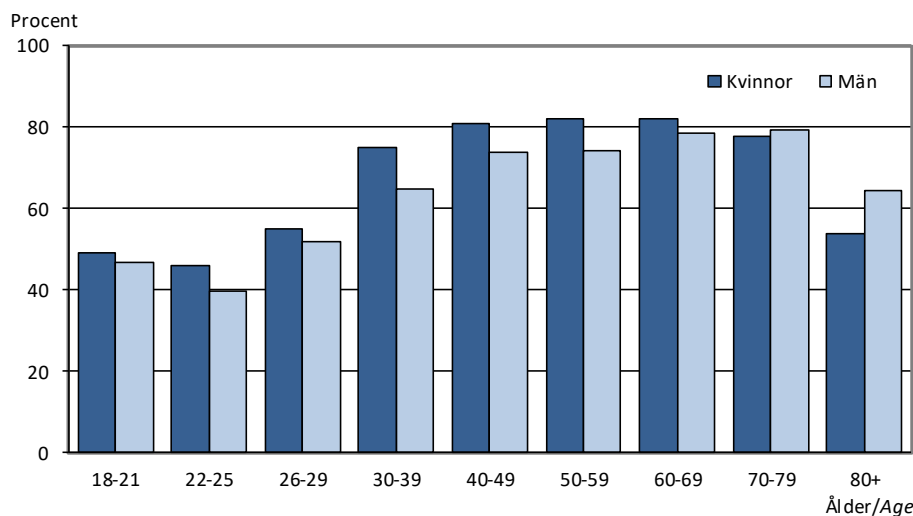
Figur 14.4. Valdeltagandet i lagtingsvalet efter ålder och kön 2015
Participation in Legislative Assembly election by age and sex 2015

Källa/Source: ÅSUB, Valstatistik/Statistics Åland, Election Statistics

14.5. Valdeltagande i lagtings- och kommunalvalen efter ålder och kön 1999-2015, procent
Participation in Legislative Assembly and municipal elections by age and sex 1999-2015, per cent

Val/Election Ålder/Age	Totalt					Kvinnor					Män				
	1999	2003	2007	2011	2015	1999	2003	2007	2011	2015	1999	2003	2007	2011	2015
Lagtingsvalet/Legislative assembly															
Totalt	66	68	68	67	70	67	69	70	69	73	65	66	66	65	68
18-21	45	49	45	44	48	48	49	46	45	49	41	49	44	43	47
22-25	43	42	40	38	43	48	42	41	39	46	39	41	40	37	40
26-29	49	52	50	52	53	54	56	52	55	55	46	49	48	49	52
30-39	65	68	65	63	70	70	73	70	68	75	60	63	60	59	65
40-49	74	75	74	74	77	75	78	79	78	81	72	72	69	69	74
50-59	76	76	77	75	78	77	78	80	78	82	76	74	74	73	74
60-69	78	78	79	78	80	80	79	80	80	82	75	77	78	77	79
70-79	72	73	76	74	78	69	72	74	74	78	75	74	77	74	79
80+	47	48	52	55	58	41	44	47	51	54	59	56	62	61	64
Kommunalvalet/Municipal elections															
Totalt	66	68	66	64	67	68	70	68	67	70	65	67	64	62	65
18-21	46	51	47	44	49	49	53	47	45	52	43	50	46	44	46
22-25	45	48	43	39	44	51	50	44	41	50	40	46	42	37	39
26-29	54	59	51	49	52	58	65	54	53	55	50	54	49	45	50
30-39	66	69	62	58	62	71	74	67	63	67	61	64	58	54	58
40-49	73	74	71	69	72	75	77	76	74	76	71	71	66	64	68
50-59	75	76	75	72	74	76	78	77	74	78	74	73	72	69	69
60-69	76	76	77	76	77	78	78	78	77	79	73	75	77	74	75
70-79	69	71	74	73	76	66	70	73	72	76	73	72	75	73	77
80+	45	46	50	53	57	40	42	46	49	52	56	53	58	60	64

Källa/Source: ÅSUB, Valstatistik/Statistics Åland, Election Statistics

14.6. Kommunalvalen 1995-2015. Röster, kandidater och invalda efter politisk gruppering

Municipal elections 1995-2015. Distribution of votes, candidates and seats by political group

År/Year	Totalt	Politisk gruppering/Political group									Utan grupp
		C	L	M	Ob	S	Åfg	ÅF	ÅD	Övriga	
<i>Antal röster/Number of votes</i>											
1995	11 397	2 561	2 677	2 215	904	1 491	-	-	-	337	1 212
1999	12 214	2 866	3 034	1 963	1 298	1 332	370	-	-	147	1 204
2003	12 554	2 692	2 871	1 732	1 090	1 967	261	229	-	561	1 151
2007	13 328	2 527	3 535	1 951	1 272	1 703	-	349	-	453	1 538
2011	13 465	2 659	2 531	1 756	1 638	2 245	-	577	-	865	1 194
2015	14 579	2 893	2 946	2 803	874	2 124	-	478	244	748	1 469
<i>Procentuell fördelning/Distribution in per cent</i>											
1995	100,0	22,5	23,5	19,4	7,9	13,1	-	-	-	3,0	10,6
1999	100,0	23,5	24,8	16,1	10,6	10,9	3,0	-	-	1,2	9,9
2003	100,0	21,4	22,9	13,8	8,7	15,7	2,1	1,8	-	4,5	9,2
2007	100,0	19,0	26,5	14,6	9,5	12,8	-	2,6	-	3,4	11,5
2011	100,0	19,7	18,8	13,0	12,2	16,7	-	4,3	-	6,4	8,9
2015	100,0	19,8	20,2	19,2	6,0	14,6	-	3,3	1,7	5,1	10,1
<i>Kandidater/Candidates</i>											
1995	662	165	138	78	81	55	-	-	-	24	121
1999	629	166	140	70	73	56	8	-	-	8	108
2003	588	122	133	43	84	74	4	7	-	24	97
2007	603	100	119	47	73	93	-	11	-	27	133
2011	553	83	121	37	70	73	-	25	-	53	91
2015	554	90	95	76	45	74	-	27	4	36	107
<i>Invalda/Distribution of seats</i>											
1995	210	52	43	20	17	13	-	-	-	9	56
1999	210	58	45	14	22	10	2	-	-	3	56
2003	210	49	42	11	17	18	1	1	-	15	56
2007	210	39	41	14	18	14	-	2	-	13	69
2011	208	39	34	12	24	17	-	3	-	23	56
2015	208	36	34	23	8	15	-	3	1	21	67

Not/Note: Politiska grupper, se not till tabell 14.1/Political groups, see note in table 14.1.

Övriga = Others, Utan grupp = Candidates and representatives who do not belong to any political group.

Källa/Source: ÅSUB, Valstatistik/Statistics Åland, Election Statistics

Figur 14.5. Könsfördelningen i kommunernas fullmäktige efter region 1999-2015

Sex distribution in municipal assemblies by region 1999-2015

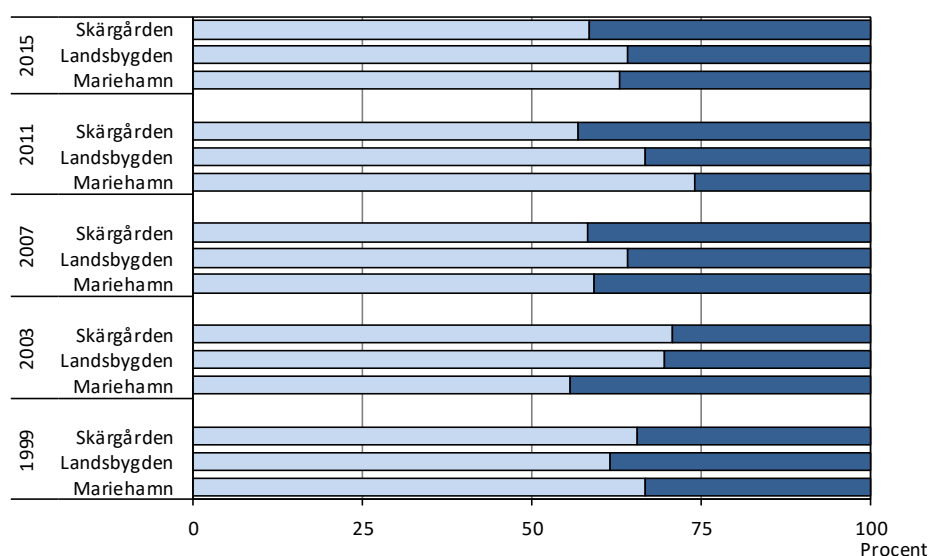

Källa/Source: ÅSUB, Valstatistik/Statistics Åland, Election Statistics

14.7. Kommunalvalet 2015. Röstberättigade och röstande efter kommun och kön
Municipal elections 2015. Entitled to vote and number of voters by municipality and sex

Kommun	Röstberättigade/ Entitled to vote			Röstande/Number of voters					Valdeltagande, %/ Participation, %		
	Totalt	K	M	Totalt	K	M	Före valdagen/ På valdagen/ In advance Election day		Totalt	K	M
							In advance	Election day			
Brändö	393	175	218	264	135	129	185	79	67,2	77,1	59,2
Eckerö	762	357	405	586	281	305	191	395	76,9	78,7	75,3
Finström	1 976	1 000	976	1 300	672	628	365	935	65,8	67,2	64,3
Föglö	463	222	241	323	163	160	171	152	69,8	73,4	66,4
Geta	405	194	211	266	135	131	48	218	65,7	69,6	62,1
Hammarland	1 183	581	602	794	406	388	160	634	67,1	69,9	64,5
Jomala	3 430	1 709	1 721	2 345	1 207	1 138	691	1 654	68,4	70,6	66,1
Kumlinge	286	133	153	211	107	104	131	80	73,8	80,5	68,0
Kökar	205	97	108	145	70	75	90	55	70,7	72,2	69,4
Lemland	1 512	741	771	1 060	552	508	371	689	70,1	74,5	65,9
Lumparland	319	156	163	231	118	113	85	146	72,4	75,6	69,3
Saltvik	1 435	712	723	995	518	477	268	727	69,3	72,8	66,0
Sottunga	93	45	48	69	37	32	35	34	74,2	82,2	66,7
Sund	826	418	408	600	320	280	191	409	72,6	76,6	68,6
Vårdö	361	172	189	276	135	141	108	168	76,5	78,5	74,6
Mariehamn	9 257	4 853	4 404	5 963	3 250	2 713	2 525	3 438	64,4	67,0	61,6
Landskomm.	13 649	6 712	6 937	9 465	4 856	4 609	3 090	6 375	69,3	72,3	66,4
-Landsbygden	11 848	5 868	5 980	8 177	4 209	3 968	2 370	5 807	69,0	71,7	66,4
-Skärgården	1 801	844	957	1 288	647	641	720	568	71,5	76,7	67,0
Åland	22 906	11 565	11 341	15 428	8 106	7 322	5 615	9 813	67,4	70,1	64,6

Källa/Source: ÅSUB, Valstatistik/Statistics Åland, Election Statistics

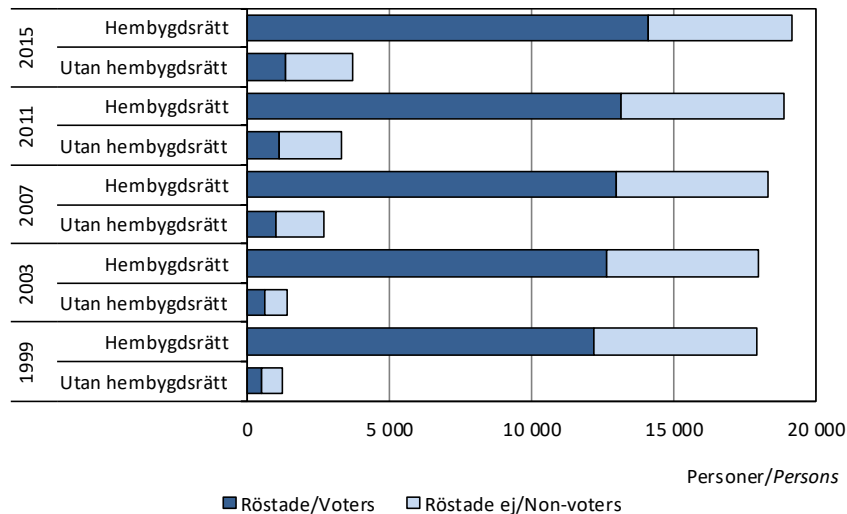
Figur 14.6. Valdeltagande i kommunalvalen efter innehav av hembygdsrätt 1999-2015
Participation in municipal elections 1999-2015. Holders and non-holders of regional citizenship

Not/Note: Hembygdsrätt = Holders of regional citizenship, Utan hembygdsrätt = Non-holders of regional citizenship

Källa/Source: ÅSUB, Valstatistik/Statistics Åland, Election Statistics

14.8. Kommunalvalet 2015. Godkända röster efter politisk gruppering, kön och kommun

Municipal elections 2015. Valid votes by political group, sex and municipality

Kommun	Totalt	Politisk gruppering/ Political group								Kandidatens kön/ Sex of candidate	
		C	L	M	Ob	S	ÅF	ÅD	Övriga ¹⁾	K	M
Antal											
Brändö	257	-	-	-	-	-	-	-	257	94	163
Eckerö	557	-	-	99	134	44	-	-	280	108	449
Finström	1 209	481	403	68	48	141	20	48	-	498	711
Föglö	313	-	-	-	-	-	-	-	313	100	213
Geta	261	-	50	-	-	-	-	-	211	115	146
Hammarland	765	195	236	33	-	44	-	-	257	271	494
Jomala	2 209	639	240	775	77	308	170	-	-	733	1 476
Kumlinge	207	-	-	-	-	-	-	-	207	152	55
Kökar	141	-	-	-	-	-	-	-	141	59	82
Lemland	1 021	312	387	263	-	59	-	-	-	471	550
Lumparland	213	-	-	-	-	-	-	-	213	119	94
Saltvik	938	484	182	57	163	52	-	-	-	400	538
Sottunga	66	-	-	-	-	-	-	-	66	18	48
Sund	572	181	166	77	19	103	26	-	-	193	379
Vårdö	272	-	-	-	-	-	-	-	272	78	194
Mariehamn	5 578	601	1 282	1 431	433	1 373	262	196	-	2 464	3 114
Landskomm.	9 001	2 292	1 664	1 372	441	751	216	48	2 217	3 409	5 592
-Landsbygden	7 745	2 292	1 664	1 372	441	751	216	48	961	2 908	4 837
-Skärgården	1 256	-	-	-	-	-	-	-	1 256	501	755
Åland	14 579	2 893	2 946	2 803	874	2 124	478	244	2 217	5 873	8 706
Kvinnor	5 873	972	1 770	493	200	1 533	110	-	795		
Män	8 706	1 921	1 176	2 310	674	591	368	244	1 422		
Procent											
Brändö	100,0	-	-	-	-	-	-	-	100,0	36,6	63,4
Eckerö	100,0	-	-	17,8	24,1	7,9	-	-	50,3	19,4	80,6
Finström	100,0	39,8	33,3	5,6	4,0	11,7	1,7	4,0	-	41,2	58,8
Föglö	100,0	-	-	-	-	-	-	-	100,0	31,9	68,1
Geta	100,0	-	19,2	-	-	-	-	-	80,8	44,1	55,9
Hammarland	100,0	25,5	30,8	4,3	-	5,8	-	-	33,6	35,4	64,6
Jomala	100,0	28,9	10,9	35,1	3,5	13,9	7,7	-	-	33,2	66,8
Kumlinge	100,0	-	-	-	-	-	-	-	100,0	73,4	26,6
Kökar	100,0	-	-	-	-	-	-	-	100,0	41,8	58,2
Lemland	100,0	30,6	37,9	25,8	-	5,8	-	-	-	46,1	53,9
Lumparland	100,0	-	-	-	-	-	-	-	100,0	55,9	44,1
Saltvik	100,0	51,6	19,4	6,1	17,4	5,5	-	-	-	42,6	57,4
Sottunga	100,0	-	-	-	-	-	-	-	100,0	27,3	72,7
Sund	100,0	31,6	29,0	13,5	3,3	18,0	4,5	-	-	33,7	66,3
Vårdö	100,0	-	-	-	-	-	-	-	100,0	28,7	71,3
Mariehamn	100,0	10,8	23,0	25,7	7,8	24,6	4,7	3,5	-	44,2	55,8
Landskomm.	100,0	25,5	18,5	15,2	4,9	8,3	2,4	0,5	24,6	37,9	62,1
-Landsbygden	100,0	29,6	21,5	17,7	5,7	9,7	2,8	0,6	12,4	37,5	62,5
-Skärgården	100,0	-	-	-	-	-	-	-	100,0	39,9	60,1
Åland	100,0	19,8	20,2	19,2	6,0	14,6	3,3	1,7	15,2	40,3	59,7
Procentuell fördelning efter kön/By sex, per cent											
Kvinnor	40,3	33,6	60,1	17,6	22,9	72,2	23,0	-	35,9		
Män	59,7	66,4	39,9	82,4	77,1	27,8	77,0	100,0	64,1		

Not/Note: Politiska grupper, se not till tabellerna 14.1 och 14.7/Political groups, see note in tables 14.1 and 14.7.

¹⁾Övriga, inklusive Utan grupp/Others including candidates and representatives who do not belong to any political group.

Källa/Source: ÅSUB, Valstatistik/Statistics Åland, Election Statistics

14.9. Kommunalvalet 2015. Kandidater efter politisk gruppering, kön och kommun
Municipal elections 2015. Candidates by political group, sex and municipality

Kommun	Totalt	Gruppering/Political group								Kön/Sex		Procent	
		C	L	M	Ob	S	ÅF	ÅD	Övriga ¹⁾	K	M	K	M
Brändö	17	-	-	-	-	-	-	-	17	6	11	35,3	64,7
Eckerö	38	-	-	7	8	7	-	-	16	10	28	26,3	73,7
Finström	45	16	12	2	5	7	2	1	-	15	30	33,3	66,7
Föglö	20	-	-	-	-	-	-	-	20	8	12	40,0	60,0
Geta	18	-	6	-	-	-	-	-	12	8	10	44,4	55,6
Hammarland	42	12	14	3	-	5	-	-	8	18	24	42,9	57,1
Jomala	58	15	5	19	2	11	6	-	-	21	37	36,2	63,8
Kumlinge	15	-	-	-	-	-	-	-	15	8	7	53,3	46,7
Kökar	16	-	-	-	-	-	-	-	16	7	9	43,8	56,3
Lemland	42	9	13	17	-	3	-	-	-	20	22	47,6	52,4
Lumparland	11	-	-	-	-	-	-	-	11	7	4	63,6	36,4
Saltvik	46	16	11	1	15	3	-	-	-	24	22	52,2	47,8
Sottunga	13	-	-	-	-	-	-	-	13	5	8	38,5	61,5
Sund	32	10	10	3	1	5	3	-	-	16	16	50,0	50,0
Vårdö	15	-	-	-	-	-	-	-	15	6	9	40,0	60,0
Mariehamn	126	12	24	24	14	33	16	3	-	48	78	38,1	61,9
Landskomm.	428	78	71	52	31	41	11	1	143	179	249	41,8	58,2
-Landsbygden	332	78	71	52	31	41	11	1	47	139	193	41,9	58,1
-Skärgården	96	-	-	-	-	-	-	-	96	40	56	41,7	58,3
Åland	554	90	95	76	45	74	27	4	143	227	327	41,0	59,0
- Kvinnor, %	41,0	34,4	48,4	34,2	37,8	51,4	33,3	-	42,0				
- Män, %	59,0	65,6	51,6	65,8	62,2	48,6	66,7	100,0	58,0				

Not/Note: Politiska grupper, se not till tabellerna 14.1 och 14.7/Political groups, see note in tables 14.1 and 14.7.

¹⁾Övriga, inklusive Utan grupp/Others including candidates and representatives who do not belong to any political group.

Källa/Source: ÅSUB, Valstatistik/Statistics Åland, Election Statistics

14.10. Kommunalvalet 2015. Mandatfördelningen i kommunernas fullmäktige efter politisk gruppering och kön
Municipal elections 2015. Distribution of seats in the municipality councils by political group and sex

Kommun	Totalt	Gruppering/Political group								Kön/Sex		Procent	
		C	L	M	Ob	S	ÅF	ÅD	Övriga ¹⁾	K	M	K	M
Brändö	11	-	-	-	-	-	-	-	11	5	6	45,5	54,5
Eckerö	13	-	-	2	3	1	-	-	7	2	11	15,4	84,6
Finström	17	7	6	1	1	2	-	-	-	5	12	29,4	70,6
Föglö	11	-	-	-	-	-	-	-	11	2	9	18,2	81,8
Geta	9	-	1	-	-	-	-	-	8	3	6	33,3	66,7
Hammarland	15	4	5	-	-	-	-	-	6	6	9	40,0	60,0
Jomala	17	5	2	6	-	2	2	-	-	6	11	35,3	64,7
Kumlinge	9	-	-	-	-	-	-	-	9	6	3	66,7	33,3
Kökar	9	-	-	-	-	-	-	-	9	5	4	55,6	44,4
Lemland	15	5	6	4	-	-	-	-	-	5	10	33,3	66,7
Lumparland	9	-	-	-	-	-	-	-	9	5	4	55,6	44,4
Saltvik	15	8	3	1	2	1	-	-	-	7	8	46,7	53,3
Sottunga	9	-	-	-	-	-	-	-	9	2	7	22,2	77,8
Sund	13	4	5	2	-	2	-	-	-	5	8	38,5	61,5
Vårdö	9	-	-	-	-	-	-	-	9	4	5	44,4	55,6
Mariehamn	27	3	6	7	2	7	1	1	-	10	17	37,0	63,0
Landskomm.	181	33	28	16	6	8	2	-	88	68	113	37,6	62,4
-Landsbygden	123	33	28	16	6	8	2	-	30	44	79	35,8	64,2
-Skärgården	58	-	-	-	-	-	-	-	58	24	34	41,4	58,6
Åland	208	36	34	23	8	15	3	1	88	78	130	37,5	62,5
- Kvinnor, %	37,5	22,2	50,0	21,7	37,5	60,0	33,3	-	39,8				
- Män, %	62,5	77,8	50,0	78,3	62,5	40,0	66,7	100,0	60,2				

Not/Note: Politiska grupper, se not till tabellerna 14.1 och 14.7/Political groups, see note in tables 14.1 and 14.7.

¹⁾Övriga, inklusive Utan grupp/Others including candidates and representatives who do not belong to any political group.

Källa/Source: ÅSUB, Valstatistik/Statistics Åland, Election Statistics

14.11. Presidentvalet 2018. Godkända röster samt valdeltagande efter kön

Finnish Presidential election 2018. Valid votes and participation by sex

Omgång/Round	Antal	Procent	Valdeltagande/Participation	1:a omg./ 1st round
Kandidat/Candidate			Ogiltiga röster/Rejected votes	
Godkända röster i 1:a omgången/ Valid votes, 1st round			Valdeltagande/Participation	
	12 926	100,0	Röstberättigade/ Entitled to vote	21 144
Sauli Niinistö	7 898	61,1	Kvinnor	10 804
Pekka Haavisto	2 186	16,9	Män	10 340
Nils Torvalds	2 002	15,5	Röstande/ Number of voters	12 406
Tuula Haatainen	419	3,2	Kvinnor	6 728
Paavo Väyrynen	157	1,2	Män	5 678
Laura Huhtasaari	99	0,8	Före valdagen/ <i>In advance</i>	3 686
Merja Kyllönen	84	0,6	På valdagen/ <i>Election day</i>	8 720
Matti Vanhanen	81	0,6	Valdeltagande/Participation, %	58,7
			Kvinnor	62,3
			Män	54,9
			Ogiltiga röster/Rejected votes	70
			% av avgivna/ % of all votes	0,5
			Därav blanka/Blank votes	30
			% av avgivna/ % of all votes	0,2

Not/Note: I valdeltagandet ingår endast personer bosatta på Åland, medan de godkända och ogiltiga rösterna också innefattar röster avgivna i utlandet. Det totala valresultatet i Finland innebär att Sauli Niinistö valdes till president. Eftersom Sauli Niinistö fick över hälften av rösterna i första omgången hölls ingen andra valomgång/Participation only includes people living on Åland, whereas valid and rejected votes also include votes cast abroad. The final result of the election in Finland was that Sauli Niinistö was elected for President. As Sauli Niinistö received more than half of the votes in the first election round, a second round was not necessary.

Källa/Source: ÅSUB, Valstatistik/Statistics Åland, Election Statistics

Figur 14.7. Presidentvalen 1994-2018. Rösternas fördelning i andra omgången

Presidential elections 1994-2018. Distribution of votes in the 2nd round

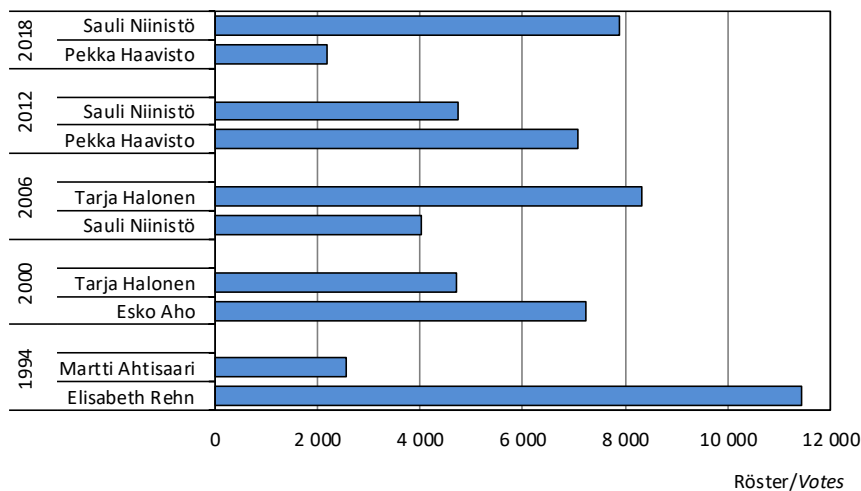

Not/Note: Presidentvalet 2018 avgjordes i första omgången. Diagrammet visar de två som fick flest röster/
The presidential election in 2018 was decided in the first round. The figure shows the two candidates receiving the most votes.

Källa/Source: ÅSUB, Valstatistik/Statistics Åland, Election Statistics

14.12. Riksdagsvalet 2019. Godkända röster, kandidater och valdeltagande efter kön
Election for the Parliament of Finland 2019. Valid votes, candidates and participation by sex

	Antal	Procent		Antal/procent
Godkända röster/Valid votes	13 076	100,0	Valdeltagande/Participation	
Alternativ för Åland	358	2,7	Röstberättigade/Entitled to vote	21 216
För Åland	11 640	89,0	Kvinnor	10 845
Jessy Eckerman	1 078	8,2	Män	10 371
Könsfördelning av rösterna/Vote distribution by sex			Röstande/Number of voters	12 668
Röster på kvinnor/Votes for women	1 184	9,1	Kvinnor	6 845
Röster på män/Votes for men	11 892	90,9	Män	5 823
Alternativ för Åland			Före valdagen/In advance	4 314
Röster på kvinnor/Votes for women	106	29,6	På valdagen/Election day	8 354
Röster på män/Votes for men	252	70,4		
För Åland			Valdeltagande/Participation, %	59,7
Röster på kvinnor/Votes for women	-	-	Kvinnor	63,1
Röster på män/Votes for men	11 640	100,0	Män	56,1
Jessy Eckerman			Ogiltiga röster/Rejected votes	133
Röster på kvinnor/Votes for women	1 078	100,0	% av avgivna/ % of all votes	1,0
Röster på män/Votes for men	-	-	Därav blanka/Blank votes	58
			% av avgivna/ % of all votes	0,4
Kandidater/Candidates				
Totalt	5	100,0		
Kvinnor	2	40,0		
Män	3	60,0		
Alternativ för Åland	2	100,0		
Kvinnor	1	50,0		
Män	1	50,0		
För Åland	2	100,0		
Kvinnor	-	-		
Män	2	100,0		
Jessy Eckerman	1	100,0		
Kvinnor	1	100,0		
Män	-	-		

Not/Note: Åland väljer en representant till Finlands riksdag. I valdeltagandet ingår endast personer bosatta på Åland, medan de godkända och ogiltiga rösterna också innefattar röster avgivna i utlandet. Resultatet blev att För Ålands kandidat Mats Löfström valdes till Ålands riksdagsledamot/ Åland elects one representative to the Finnish Parliament. Participation only includes people living on Åland, whereas valid and rejected votes also include votes cast abroad. Mats Löfström from För Åland was elected for the Åland representative to the Finnish Parliament.

Källa/Source: ÅSUB, Valstatistik/Statistics Åland, Election Statistics

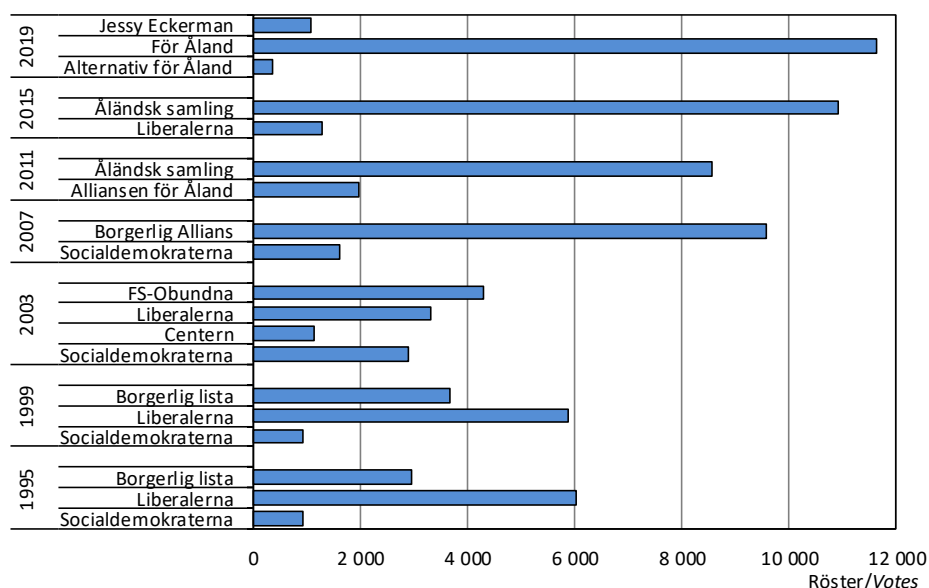
Figur 14.8. Riksdagsvalen 1995-2019. Antal röster efter lista
Parliamentary elections 1995-2019. Number of votes by political party/group

Källa/Source: ÅSUB, Valstatistik/Statistics Åland, Election Statistics

14.13. Valet till EU-parlamentet 2019. Godkända röster samt valdeltagande efter kön

European Parliament election 2019. Valid votes and participation by sex

	Antal	Procent		Antal, Procent
Godkända röster/Valid votes	11 067	100,0	Valdeltagande/Participation	
SFP/Swedish People's Party	9 000	81,3	Röstberättigade/ Entitled to vote	21 426
Socialdemokr./Social Democrats	1 318	11,9	Kvinnor	10 953
Samlingspartiet/National Coalition	81	0,7	Män	10 473
Gröna förbundet/Green League	330	3,0	Röstande/Number of voters	10 891
Centern/Centre Party	22	0,2	Kvinnor	5 900
Vänsterförbundet/Left Alliance	75	0,7	Män	4 991
Kristdemokraterna/Christian Democrats	47	0,4	Före valdagen/In advance	3 780
Sannfinländarna	103	0,9	På valdagen/Election day	7 111
Övriga/Other	91	0,8	Valdeltagande/Participation, %	50,8
Ogiltiga röster/Rejected votes	132	1,2 ¹⁾	Kvinnor	53,9
Därav blanka/Of which blank	85	0,8 ¹⁾	Män	47,7

Not/Note: I valdeltagandet ingår endast personer bosatta på Åland, medan de godkända och ogiltiga rösterna också innefattar röster avgivna i utlandet/
Participation only includes people living in Åland, whereas valid and rejected votes also include votes cast abroad. ¹⁾ Procent av avgivna röster/Per cent of all votes.

Källa/Source: ÅSUB, Valstatistik/Statistics Åland, Election Statistics

Figur 14.9. Det åländska valresultatet vid EU-valen 2009, 2014 och 2019

The election results of the EU-elections in Åland 2009, 2014 and 2019

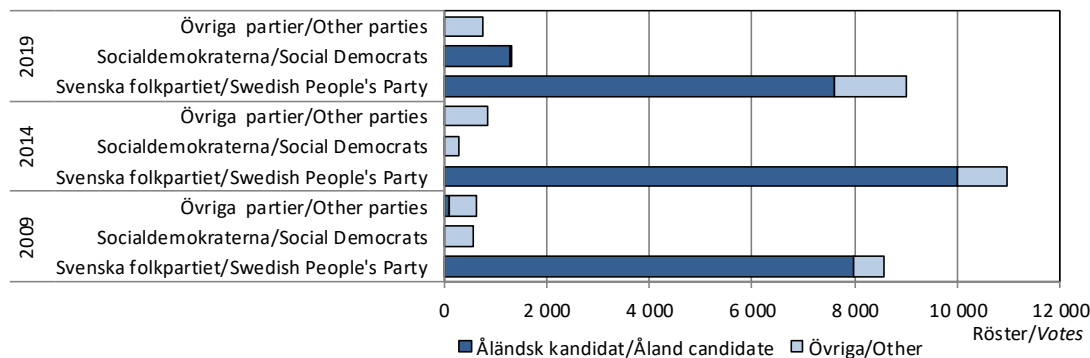

Not/Note: Åländska kandidater/Åland candidates 2009 Britt Lundberg, SFP/SPP, och/and Merja Renvall, Självständighetspartiet/
Independence Party, 2014 Britt Lundberg, SFP/SPP, 2019 Anton Nilsson, SFP/SPP, och/and Camilla Gunell, Soc.dem./Soc. Dem.

Källa/Source: ÅSUB, Valstatistik/Statistics Åland, Election Statistics

14.14. EU-folkomröstningarna 1994 efter region och kön

EU referendums 1994 by region and sex of voters

Region	Röstberättigade/ Entitled to vote	Röstande/Voters			Godkända röster/Valid votes				
		Antal	Procent		Totalt	Ja/Yes		Nej/No	
			Totalt	Kvinnor		Män	Antal	%	Antal
Finlands omröstning/referendum									
Mariehamn	7 931	60,7	61,3	60,0	4 755	3 034	63,8	1 721	36,2
Landsbygden	8 957	61,6	61,0	62,2	5 439	2 401	44,1	3 038	55,9
Skärgården	1 864	61,6	61,0	62,1	1 135	450	39,6	685	60,4
Åland	18 752	61,2	61,1	61,3	11 329	5 885	51,9	5 444	48,1
Ålands omröstning/referendum									
Mariehamn	7 472	49,7	50,0	49,4	3 674	2 935	79,9	739	20,1
Landsbygden	8 832	49,5	49,7	49,3	4 314	2 957	68,5	1 357	31,5
Skärgården	1 786	44,5	43,8	45,1	779	564	72,4	215	27,6
Åland	18 090	49,1	49,3	48,9	8 767	6 456	73,6	2 311	26,4

Källa/Source: ÅSUB, Valstatistik/Statistics Åland, Election Statistics

14.15. Valdeltagandet vid allmänna val 1991-2019, procent

Participation rate in public elections 1991-2019, per cent

År/Year	Val/Elections					
	Lagting/ Legislative Assembly	Kommun/ Municipal	Riksdag/ Parliament (Finnish)	President/Presidential		EU-parlament/ European Parliament
				1:a omg/ 1st round	2:a omg/ 2nd round	
1991	62,4	62,6	50,8			
1994				70,3	74,3	
1995	62,5	62,2	52,1			
1996						44,4
1999	66,0	66,2	54,8			21,8
2000				59,1	61,6	
2003	67,6	68,4	60,3			
2004						35,6
2006				57,7	61,9	
2007	67,8	66,4	57,0			
2009						48,2
2011	66,9	64,3	51,1			
2012				56,4	55,8	
2014						57,3
2015	70,4	67,4	57,9			
2018				58,7	.	
2019			59,7			50,8

Källa/Source: ÅSUB, Valstatistik/Statistics Åland, Election Statistics

14.16. Andel av rösterna som avgivits före valdagen vid allmänna val 1991-2019, procent

Share of votes cast in advance at public elections 1991-2019, per cent

År/Year	Val/Elections					
	Lagting/ Legislative Assembly	Kommun/ Municipal	Riksdag/ Parliament (Finnish)	President/Presidential		EU-parlament/ European Parliament
				1:a omg/ 1st round	2:a omg/ 2nd round	
1991	16,6	16,1	21,4			
1994				24,3	30,7	
1995	23,4	23,2	29,8			
1996						24,9
1999	27,7	27,1	26,6			36,2
2000				32,3	37,4	
2003	27,2	26,8	25,9			
2004						30,8
2006				33,7	36,7	
2007	32,3	31,6	35,3			
2009						35,6
2011	34,6	33,7	31,4			
2012				33,0	40,0	
2014						34,9
2015	37,6	36,4	34,7			
2018				29,7	.	
2019			34,1			34,7

Källa/Source: ÅSUB, Valstatistik/Statistics Åland, Election Statistics

Figur 14.10. Valdeltagandet efter kön vid de senaste valen
Participation in the latest elections by sex

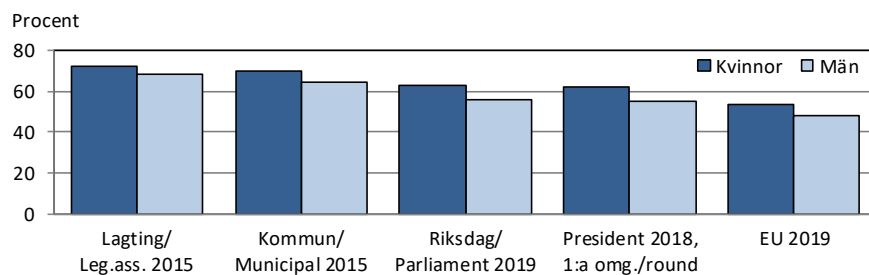

Källa/Source: ÅSUB, Valstatistik/Statistics Åland, Election Statistics

Andel kvinnor och män sysselsatta inom finansiering och försäkringsverksamhet efter kön 2016, procent
Employed in finance and insurance activities by sex 2016, per cent

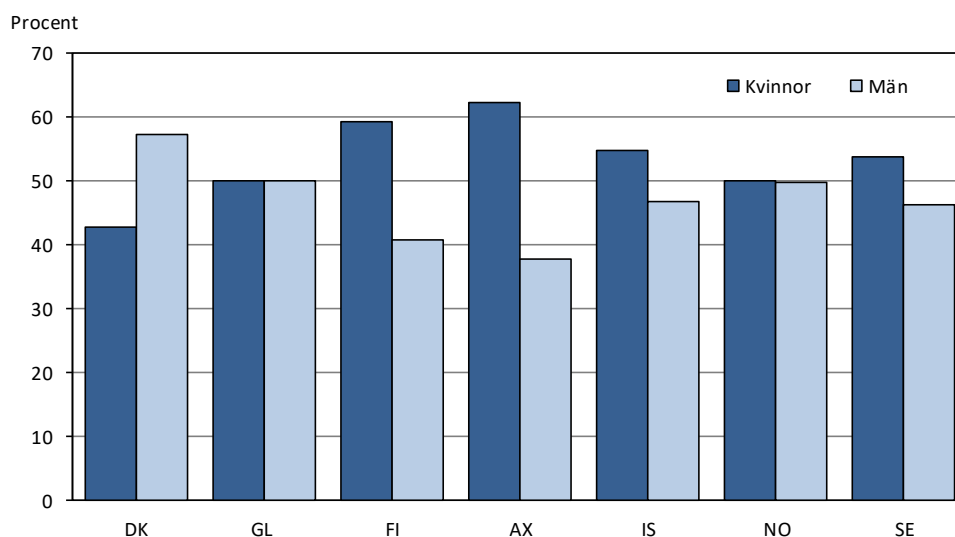

**Nordisk och internationell
jämförande statistik**
*Nordic and international
comparative statistics*

Nordisk och internationell jämförande statistik

Detta kapitel innehåller uppgifter om de nordiska länderna och autonomierna samt en tabell som omfattar alla världens länder. I tabellerna och diagrammen används följande landskoder för de nordiska länderna:

DK = Danmark

FO = Färöarna

GL = Grönland

FI = Finland (exkl. Åland)

AX = Åland

IS = Island

NO = Norge

SE = Sverige

Källorna anges under varje tabell och är för uppgifterna om de nordiska länderna Nordisk statistikbank, tidigare Nordisk statistisk årsbok. Tillförlitligheten är hög i och med att uppgifterna har sammanställts med data från de nationella nordiska statistikbyråerna. Det finns olika problem med att göra statistiska jämförelser mellan länder, men i den nordiska statistiken läggs speciell vikt vid att de uppgifter som tas med skall vara så jämförbara som möjligt.

Utförlig statistik om de nordiska länderna publiceras i en databas, <https://www.norden.org/sv/statistik>. Från ÅSUBs hemsida www.asub.ax hittar man enkelt till internationell statistik via länkar till såväl statistiska organisationer som till nationella statistikbyråer över hela världen.

Ansvarig för det nordiska statistiksamarbetet på ÅSUB är Gerd Lindqvist, gerd.lindqvist@asub.ax.

Nordic and international comparative statistics

This chapter includes data on the Nordic countries and autonomies as well as a table on all the countries of the world.

Country codes of the Nordic countries and autonomies:

DK = Denmark

FO = Faroe Islands

GL = Greenland

FI = Finland (excl. Åland)

AX = Åland

IS = Iceland

NO = Norway

SE = Sweden

More detailed statistics on the Nordic countries are published in the following database: <https://www.norden.org/sv/statistik>. At the website of Statistics Åland, www.asub.ax, international statistics are easily accessible through links to statistical organisations and national statistical institutes from all over the world.

Contact person is Gerd Lindqvist, gerd.lindqvist@asub.ax.

15.1. Markanvändning 2018, 1 000 ha*Land use 2018, 1 000 ha*

Markanvändn./Land use	DK ¹⁾	FO	GL	FI	AX	IS	NO	SE
Totalt	4 293	140	216 609	..	158	10 349	32 381	44 744
Åker och trädgård/ <i>Arable land</i>	2 446	2 258	14	129	805	2 554
Bete och äng/ <i>Permanent meadows</i>	404	..	1	19	5	1 751	180	455
Skogsmark/Forests	545	..	0	22 722	90	194	12 638	..
Övrig landareal/ <i>Other land area</i>	803	139	41 044	..	46	6 946	16 641	..
Sjöar, glaciärer/ <i>Lakes, glaciers</i>	94	1	175 564	..	3	1 330	2 116	4 012

¹⁾Uppgifterna gäller för 2016/Figures from 2016.

Källa/Source: Nordisk statistikbank, ÅSUB/Nordic statistics database, Statistics Åland

15.2. Befolkning efter kön 1.1.1990-2018, 1 000 personer*Population by sex 1.1.1990-2018, 1 000 inhabitants*

Kön/Sex	År/Year	DK	FO	GL	FI	AX	IS	NO	SE
Totalt	1990	5 135	48	56	4 950	24	253	4 233	8 527
	2000	5 330	45	56	5 146	26	279	4 478	8 861
	2010	5 535	49	56	5 324	28	318	4 858	9 341
	2015	5 660	49	56	5 443	29	329	5 166	9 747
	2017	5 749	50	56	5 474	29	338	5 258	9 995
	2018	5 781	50	56	5 484	29	348	5 296	10 120
Kvinnor	1990	2 605	23	26	2 549	12	126	2 140	4 315
	2000	2 696	22	26	2 635	13	139	2 261	4 481
	2010	2 791	23	27	2 712	14	158	2 431	4 692
	2015	2 849	24	26	2 765	14	164	2 567	4 875
	2017	2 889	24	26	2 776	15	167	2 609	4 982
	2018	2 905	24	26	2 779	15	171	2 627	5 038
Män	1990	2 531	25	30	2 401	12	127	2 093	4 212
	2000	2 634	23	30	2 510	13	140	2 217	4 380
	2010	2 743	25	30	2 611	14	160	2 427	4 649
	2015	2 811	25	30	2 677	14	165	2 599	4 872
	2017	2 860	26	29	2 698	15	171	2 649	5 013
	2018	2 876	26	29	2 704	15	178	2 668	5 083

Källa/Source: Nordisk statistikbank, ÅSUB/Nordic statistics database, Statistics Åland

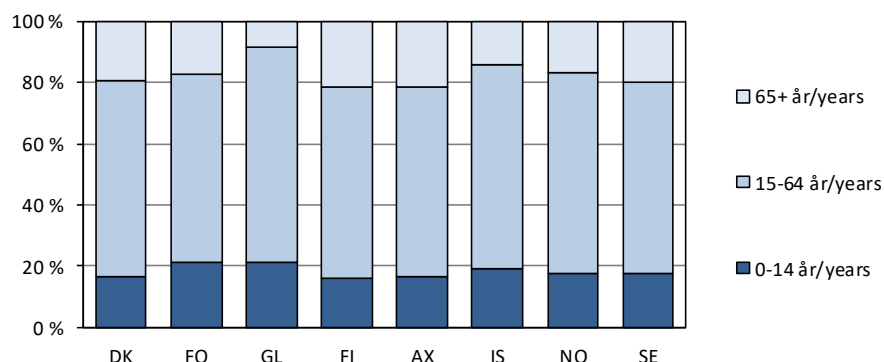
Figur 15.1. Befolkning efter ålder 1.1.2018*Inhabitants by age 1.1.2018*

Källa/Source: Nordisk statistikbank, ÅSUB/Nordic statistics database, Statistics Åland

15.3. Förväntad medellivslängd vid födseln efter kön 2000-2017

Life expectancy at birth by sex 2000-2017

Kön/Sex	År/Year	DK	FO ¹⁾	GL	FI	AX ²⁾	IS ³⁾	NO	SE
Kvinnor	2000	79,0	81,6	68,0	81,0	81,5	81,4	81,4	82,0
	2005	80,2	82,2	70,9	82,3	83,6	83,1	82,5	82,8
	2010	81,2	84,4	72,9	83,2	83,8	83,5	83,2	83,5
	2015	82,5	84,4	74,1	84,1	84,3	83,6	84,2	84,2
	2016	82,8	84,7	73,3	84,1	84,1	83,7	84,2	84,1
	2017	83,1	84,5	72,5	84,5	84,8	84,3	84,3	84,1
Män	2000	74,3	76,2	62,8	74,1	78,5	77,6	76,0	77,4
	2005	75,6	77,2	65,5	75,5	77,6	79,2	77,7	78,4
	2010	77,1	78,7	67,9	76,7	80,1	79,5	78,9	79,5
	2015	78,6	79,0	69,6	78,5	79,5	81,0	80,4	80,3
	2016	78,8	79,9	68,3	78,4	79,3	80,7	80,6	80,6
	2017	79,2	80,4	69,4	78,9	80,2	81,1	81,0	80,8

¹⁾Åren avser en period som innefattar respektive år och de fyra föregående åren/ *The years refer to a period of the year in question and the preceding four years.* ²⁾Uppgifterna från och med 2005 gäller femårsperioder/ *The figures from 2005 are shown for five-year periods*

³⁾Siffrorna avser ett medeltal för respektive år och det föregående året/ *The figures refer to an average of the year in question and the preceding year.*

Källa/Source: Nordisk statistikbank, ÅSUB/Nordic statistics database, Statistics Åland

15.4. Folktäthet efter km² landareal 1.1.1990-2018

Population density 1.1.1990-2018

År/Year	DK	FO	GL	FI	AX	IS	NO	SE
1990	119,2	33,9	0,2	16,3	15,9	2,5	13,8	20,9
1995	121,0	31,4	0,2	16,7	16,5	2,5	14,2	21,5
2000	123,7	32,4	0,2	17,0	16,8	2,7	14,6	21,6
2005	125,6	34,6	0,1	17,2	17,4	2,9	15,1	22,0
2010	128,4	34,8	0,1	17,6	17,9	3,1	15,9	22,8
2015	131,7	34,8	0,1	18,0	18,6	3,6	17,0	23,9
2016	132,8	35,2	0,1	18,1	18,7	3,7	17,1	24,2
2017	133,8	35,7	..	18,1	18,8	3,7	17,3	24,5
2018	134,7	36,4	0,1	18,1	19,0	3,9	17,5	25,1

Källa/Source: Nordisk statistikbank, ÅSUB/Nordic statistics database, Statistics Åland

15.5. Befolkningsrörelsen 2017 per 1 000 personer av medelfolkmängden

Population changes 2017 per 1 000 of the mean population

	DK	FO	GL	FI	AX	IS	NO	SE
Födda/Births	10,6	13,1	15,3	9,1	9,5	11,9	10,7	11,5
Döda/Deaths	9,2	8,9	8,9	9,8	8,0	6,5	7,7	9,1
Föelsenetto/Excess of births	1,4	4,2	6,3	-0,6	1,5	5,3	3,0	2,3
Nettoflyttning/Net immigration	4,3	9,2	-8,0	2,7	8,0	24,0	4,0	9,8
Folkökning/Increase in population	5,7	13,4	-1,7	2,0	9,5	29,3	7,0	12,2

Källa/Source: Nordisk statistikbank, ÅSUB/Nordic statistics database, Statistics Åland

Figur 15.2. Befolkningsprognos 2010-2050, index 2010=100
Population projections 2010-2050, index 2010=100

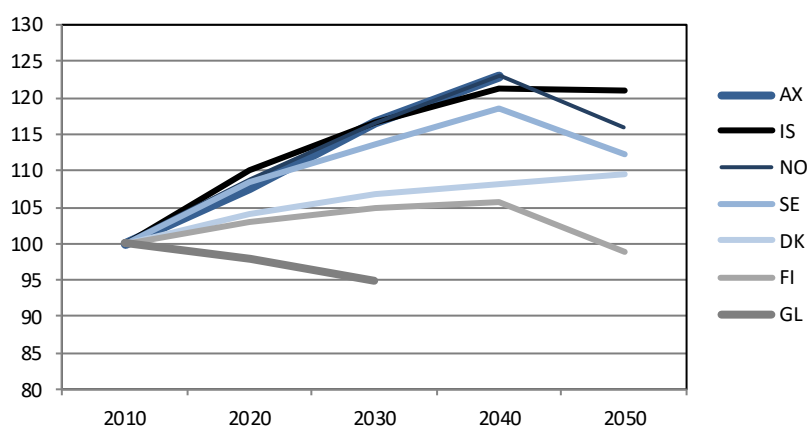

Källa/Source: Nordisk statistikbank, ÅSUB/Nordic statistics database, Statistics Åland

15.6. Användning av åkermarken 2017, 1 000 ha
Use of arable land 2017, 1 000 hectares

Gröda/Crop	DK	FO	GL	FI	AX	IS	NO	SE
Totalt	2 631	..	1	2 228	14	121	804	2 568
Vete/Wheat	593	217	2	0	76	472
Råg/Rye	109	32	0	0	8	21
Korn/Barley	673	436	1	3	134	309
Havre/Oats	57	336	1	0	67	151
Blandsäd/Mixed grain	20	43	0	0	..	12
Potatis/Potatoes	47	21	1	1	12	25
Sockerbetor/Sugar beet	33	12	0	0	..	31
Vall, annat foder/Ley, other fodder	488	..	1	710	7	115	483	1 082
Oljeväxter/Oil plants	178	65	0	0	2	119
Övr. växter, träd/Other crops, fallow	428	356	2	1	22	254

Källa/Source: Nordisk statistikbank, ÅSUB/Nordic statistics database, Statistics Åland

Figur 15.3. Ekologisk odling 2017, andel av åkermarken, procent
Use of arable land, organic farming 2017, per cent

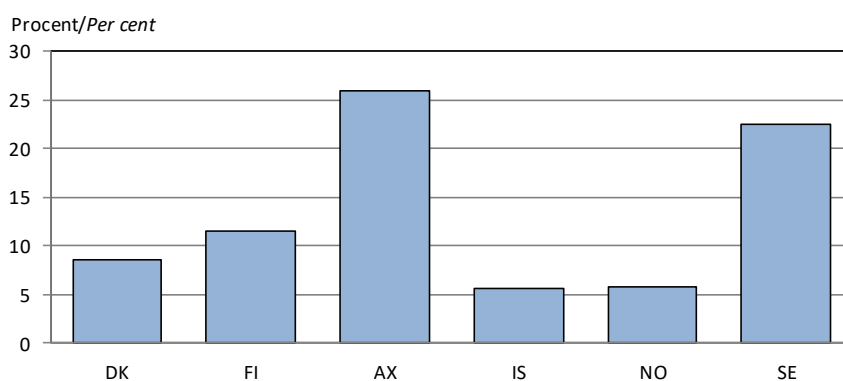

Källa/Source: Nordisk statistikbank, ÅSUB/Nordic statistics database, Statistics Åland

15.7. Fiske, årlig fångst 2017, ton
Fishing, annual catches 2017, tonnes

Fisk/Fish	DK	FO	GL	FI	AX	IS	NO	SE
Totalt	904 476	701 654	115 628	138 305	16 200	1 204 264	2 401 613	222 381
Sötvattenfisk/ <i>Freshwater fish</i>	369	..	18	3 916	173	0	21	1 590
Plattfisk/Flat fishes	28 845	6 066	27 053	2	3	100 946	20 526	740
Torskfisk/Cod	108 414	454 389	36 459	54	137	582 371	1 161 307	8 092
Övrig saltvattenfisk/ <i>Other sea-water fishes</i>	702 404	233 767	8 126	134 333	15 888	514 945	1 003 659	208 734
Skaldjur/Shellfish	64 444	7 432	43 972	6 002	216 100	3 224

Källa/Source: Nordisk statistikbank, ÅSUB/Nordic statistics database, Statistics Åland

15.8. Bostäder efter hustyp 2017, 1 000 st
Number of dwellings by type of building 2017, 1 000 pcs

Hustyp/ Type of building	DK	FO	GL	FI	AX	IS	NO	SE
Totalt	2 663	2 986	16	138	2 516	4 859
En- och tvåfamiljshus/ <i>One- and two-family houses</i>	1 560	1 557	11	67	1 493	2 069
Flerfamiljshus/ <i>Apartment blocks</i>	1 032	1 374	5	70	895	2 463
Övriga/Other	70	55	0	1	127	327

Källa/Source: Nordisk statistikbank, ÅSUB/Nordic statistics database, Statistics Åland

15.9. Nybyggda bostäder 1990-2017
Dwellings completed 1990-2017

År/Year	DK	FO	GL	FI	AX	IS	NO	SE
1990	27 237	65 133	264	1 758	27 120	58 447
1995	13 503	25 087	52	1 236	19 214	12 678
2000	16 413	140	..	35 111	131	1 258	19 534	12 984
2005	26 557	169	189	33 392	165	3 106	29 544	23 068
2010	12 379	257	..	24 945	241	1 148	17 832	19 500
2015	15 052	97	..	27 414	243	1 120	28 137	34 603
2016	21 183	90	..	30 027	215	1 513	29 394	42 441
2017	24 635	134	..	35 512	186	1 768	31 557	48 227

Not/Note: Siffrorna har reviderats/The figures have been revised.

Källa/Source: Nordisk statistikbank, ÅSUB/Nordic statistics database, Statistics Åland

15.10. Gästnätter på hotell efter gästernas hemland 2017, 1 000 st*Number of nights spent at hotels by home country of the guests 2017, 1 000 pcs*

Gästernas hemland/ <i>Home country of the guests</i>	DK	FO	GL	FI	AX	IS	NO	SE
Totalt	19 455	143	262	17 271	213	4 271	23 280	42 916
Danmark/Denmark	11 372	48	58	102	2	83	429	711
Färöarna/Faroe Islands	48	29	0	6
Grönland/Greenland	30	1	145	..	0	2
Finland	170	1	..	11 729	102	30	118	471
Island/Iceland	57	5	3	18	0	408	24	33
Norge/Norway	1 235	12	2	158	2	69	16 695	1 368
Sverige/Sweden	1 244	7	2	381	93	93	763	31 916
Tyskland/Germany	824	8	9	507	3	401	716	1 217
Storbritannien/UK	747	7	4	520	1	757	625	831
USA	621	4	6	259	1	1 123	629	787
Japan	78	0	1	232	0	73	107	95
Övriga länder/Other	3 029	20	32	3 367	9	1 225	3 174	5 486

Källa/Source: Nordisk statistikbank, ÅSUB/Nordic statistics database, Statistics Åland

15.11. Personbilar 1.1.1990-2018*Private cars 1.1.1990-2018*

År/Year	DK	FO	GL	FI	AX	IS	NO	SE
Antal personbilar, 1 000 st/Number of private cars, 1 000 pcs								
1990	1 598	14	..	1 885	12	124	..	3 601
1995	1 611	11	..	1 847	13	116	1 654	3 631
2000	1 843	14	2	2 056	14	151	1 814	3 890
2005	1 916	18	4	2 316	16	175	1 978	4 113
2010	2 120	20	5	2 740	18	205	2 244	4 301
2015	2 330	21	4	3 173	22	217	2 555	4 586
2016	2 391	22	4	3 235	23	226	2 610	4 669
2017	2 466	23	..	3 299	23	..	2 663	4 768
2018	2 530	24	5	3 375	24	257	2 719	4 846
Personbilar per 1 000 invånare/Private cars per 1 000 inhabitants								
1990	311	298	..	381	498	490	..	422
1995	309	259	..	364	501	435	380	412
2000	346	313	36	399	526	543	405	439
2005	354	362	77	444	586	598	429	456
2010	383	411	96	515	662	646	462	460
2015	412	440	75	583	768	661	495	470
2016	419	451	78	593	784	681	501	474
2017	429	466	..	603	799	..	506	477
2018	438	482	86	619	809	738	514	479

Källa/Source: Nordisk statistikbank, ÅSUB/Nordic statistics database, Statistics Åland

15.12. Arbetslöshet efter kön 1.1.2015-2017, procent*Unemployed by sex 1.1.2015-2017, per cent*

År/Year	Kön/Sex	DK	FO	GL	FI	AX	IS	NO	SE
2015	Totalt	6,3	3,6	9,1	9,6	4,4	4,2	4,5	7,6
	- kvinnor	6,5	4,4	9,3	9,0	4,0	4,3	4,2	7,4
	- män	6,1	2,9	8,9	10,2	4,7	4,1	4,8	7,8
2016	Totalt	6,3	3,4	7,3	9,0	4,2	3,1	4,9	7,1
	- kvinnor	6,8	3,6	7,6	8,7	3,7	3,2	4,1	6,7
	- män	6,0	3,3	7,1	9,3	4,7	3,1	5,6	7,5
2017	Totalt	5,9	2,6	..	8,8	3,7	2,9	4,3	6,8
	- kvinnor	6,0	2,8	..	8,5	3,4	2,8	3,8	6,5
	- män	5,7	2,5	..	9,1	4,1	3,0	4,8	7,1

Källa/Source: Nordisk statistikbank, ÅSUB/Nordic statistics database, Statistics Åland

15.13. Sysselsatta efter näringsgren 1.1.2017, procent
Employed persons by industry 1.1.2017, per cent

Näringsgren/Industry	DK	FO	GL ¹⁾	FI	AX	IS	NO	SE
Totalt	100,0	..	100,0	100,0	100,0	100,0	100,0	100,0
Jord- o. skogsbruk, fiske/ <i>Agriculture, forestry, fishery</i>	2,1	..	7,5	3,4	3,6	3,7	1,9	1,5
Tillverkning, gruvdrift, övr. industri/ <i>Manufact., mining, other ind.</i>	12,7	..	3,2	14,7	7,7	11,1	11,4	11,5
- därav tillverkn./of which <i>manufacturing</i>	11,6	..	1,6	13,3	6,3	9,8	8,1	10,3
Byggverksamhet/ <i>Construction</i>	5,9	..	7,5	7,6	6,8	6,1	8,1	6,8
Handel, transport, hotell, restaurang/ <i>Trade, transportation, hotels, restaurants</i>	24,5	..	23,3	20,5	25,1	26,0	21,6	19,9
Information o. kommunikation/ <i>Information and communic.</i>	3,9	..	0,0	4,4	3,7	5,3	3,9	4,6
Finans o. försäkringsverks./ <i>Finance, insurance activities</i>	2,8	..	0,8	2,2	3,4	2,9	2,0	1,9
Fastighetsverksamhet/ <i>Real estate activities</i>	1,1	..	4,3	1,0	0,9	0,7	0,8	1,4
Juridik, ekonomi, vetenskapliga stöd tjänster/ <i>Professional, scientific, technical activities</i>	9,0	..	0,4	11,3	6,0	10,4	10,2	13,2
Samhällstjänster/ <i>Public serv.</i>	32,1	..	39,1	28,6	32,3	28,0	35,6	33,5
Övriga tjänster/ <i>Other services</i>	4,7	..	12,6	6,0	7,0	5,5	4,2	5,1
Okänd/ <i>Unknown</i>	1,0	..	0,8	0,2	3,6	0,0	0,3	0,5

¹⁾ Grönlands siffror gäller 1.1.2016/*The figures for Greenland refer to 1.1.2016.*

Källa/Source: Nordisk statistikbank, ÅSUB/*Nordic statistics database, Statistics Åland*

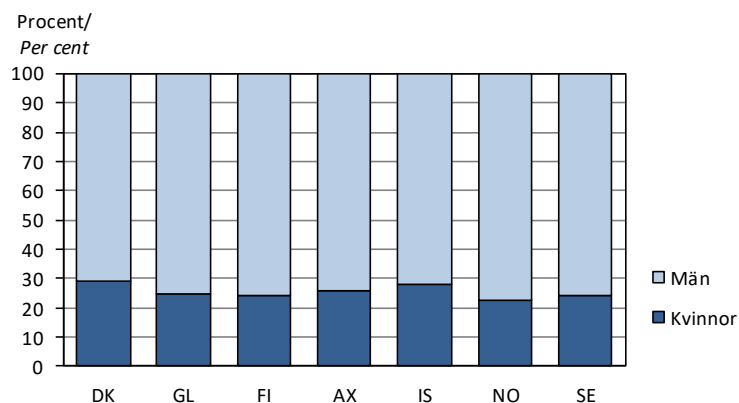
Figur 15.4. Sysselsatta inom tillverkning efter kön 1.1.2017, procent
Employed in manufacturing by sex 1.1.2017, per cent

Not/Note: Siffrorna för Grönland gäller 1.1.2016/*The figures for Greenland refer to 1.1.2016.*

Källa/Source: Nordisk statistikbank, ÅSUB/*Nordic statistics database, Statistics Åland*

Figur 15.5. Bruttonationalprodukten per capita 2000 och 2016, EUR PPS
Gross domestic product per capita 2000 and 2016, EUR PPS

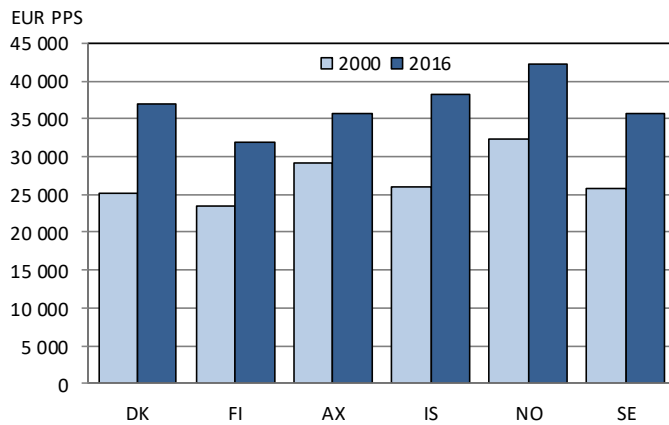

Källa/Source: Nordisk statistikbank, ÅSUB/Nordic statistics database, Statistics Åland

Figur 15.6. Barn i dagvård 2005 och 2017, procent av 0-6 åringar
Children in day-care 2005 and 2017, per cent of 0-6-year-olds

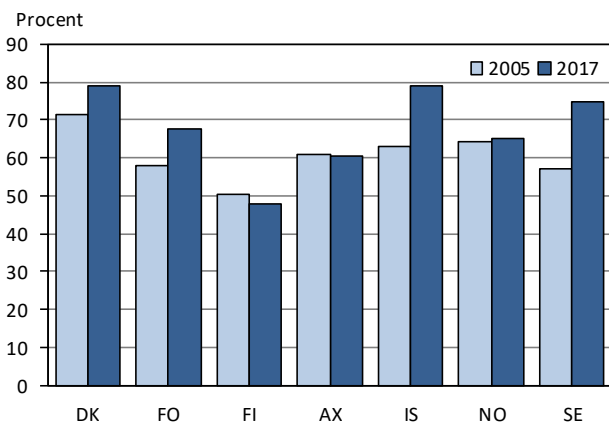

Not/Note: Gäller åldersgrupp 0-10 år för DK, FO och SE, 0-7 år för FI och AX, 0-6 år för IS och NO/The age group is 0-10 years for DK, FO and SE, 0-7 years for FI and AX, 0-6 years for IS and NO.

Källa/Source: Nordisk statistikbank, ÅSUB/Nordic statistics database, Statistics Åland

15.14. Konsumentprisindex 2015-2018, 2015=100
Consumer price index 2015-2018, 2015=100

År/Year	DK	FO	GL	FI	AX	IS	NO	SE
2015	100,0	100,0	100,0	100,0	100,0	100,0	100,0	100,0
2016	100,3	99,7	101,2	100,4	100,6	101,7	103,6	101,0
2017	101,4	100,8	101,6	101,1	102,3	103,5	105,5	102,8
2018	102,2	102,0	102,1	102,2	103,6	106,3	108,4	104,8

Källa/Source: Nordisk statistikbank, ÅSUB/Nordic statistics database, Statistics Åland

15.15. Folkbiblioteksverksamhet 2000-2017
Public libraries 2000-2017

År/Year	DK	FO	GL	FI	AX	IS	NO	SE
Bokbestånd/Books (1 000-tal)								
2000	..	212	..	40 897	333	2 166	20 917	44 012
2005	..	226	..	40 880	321	..	20 060	41 359
2010	23 163	39 655	326	..	21 462	36 302
2015	18 744	333	..	36 513	315	..	19 274	37 134
2016	..	363	..	35 639	313	..	16 080	36 124
2017	..	359	..	35 194	292	..	15 641	31 427
Bokutlåning/Home loans (1 000-tal)								
2000	..	123	..	102 197	486	2 159	18 387	70 140
2005	..	150	..	105 570	474	..	17 898	60 181
2010	45 983	96 228	476	..	24 895	68 710
2015	35 446	141	..	89 218	413	..	22 840	63 484
2016	..	134	..	87 433	411	..	15 946	61 147
2017	..	135	..	85 215	391	..	15 994	58 382

Källa/Source: Nordisk statistikbank, ÅSUB/Nordic statistics database, Statistics Åland

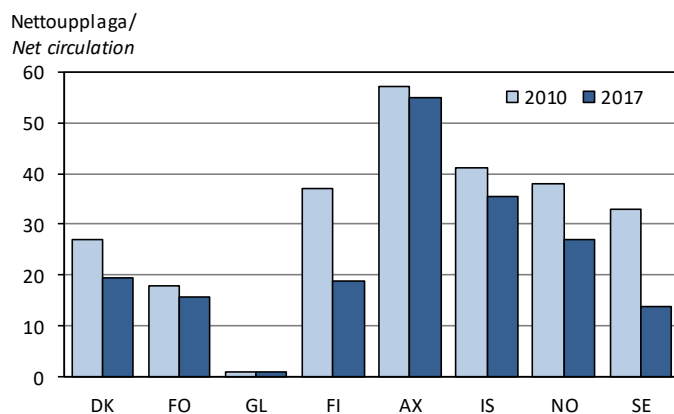
Figur 15.7. Dagstidningar, genomsnittlig nettoupplaga per 100 personer 2010-2017
Newspapers, average daily net circulation per 100 persons 2010-2017

Not/Note: 2017 års siffror för AX gäller 2011, för DK och GL 2014 samt för FO 2012/The figures for 2017 refer to 2011 regarding AX, to 2014 regarding DK and GL and to 2012 regarding FO.

Källa/Source: Nordisk statistikbank, ÅSUB/Nordic statistics database, Statistics Åland

15.16. Valdeltagande vid parlamentsvalen 1990-2019, procent*Voting percentage in parliamentary elections 1990-2019, per cent*

År/Year	DK	FO	GL	FI	AX	IS	NO	SE
1990	82,8	87,5						
1991			67,5	68,4	62,4	87,6		86,7
1992								
1993							75,8	
1994	84,3	82,5						86,8
1995			69,6	68,6	62,5	87,4		
1996								
1997							78,3	
1998	86,0	88,2						81,4
1999			76,9	65,3	66,0	84,1		
2000								
2001	87,2						75,5	
2002		91,6	75,4					80,1
2003				66,7	67,6	87,7		
2004		92,3						
2005	84,5		74,9				77,4	
2006								82,0
2007	86,6			65,0	67,8	83,6		
2008		89,5						
2009			71,3			85,1	76,4	
2010								84,6
2011	87,7	87,1		67,4	66,9			
2012								
2013			74,2			81,5	78,2	
2014			72,9					85,8
2015	85,9	88,8		66,9	70,4			
2016						79,2		
2017						81,2	78,2	
2018			71,9					87,2
2019	84,6			72,1				

Källa/Source: Nordisk statistikbank, ÅSUB/Nordic statistics database, Statistics Åland

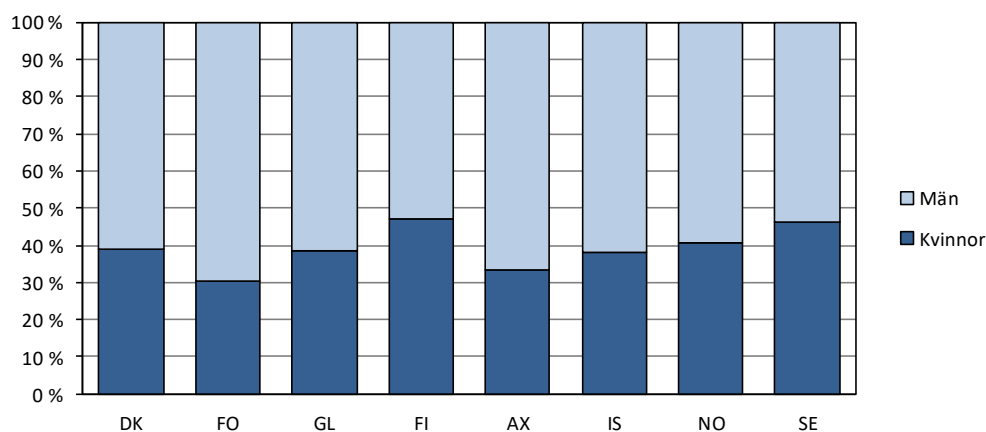
Figur 15.8. Invalda till de nordiska parlamenten i de senaste valen efter kön*Candidates elected to the national parliaments in the latest elections by sex*

Källa/Source: Nordisk statistikbank, ÅSUB/Nordic statistics database, Statistics Åland

15.17. Världens länder. Areal, medelfolkmängd och folktäthet 2017
Countries of the world. Area, mean population and population density 2017

Land/ Country	Areal km ² / Area km ²	Medel- folkmängd/ Mean popu- lation x 1 000	Invånare per km ² / Inhabi- tants per km ²	Land/ Country	Areal km ² / Area km ²	Medel- folkmängd/ Mean popu- lation x 1 000	Invånare per km ² / Inhabi- tants per km ²
Europa	23 049 589	738 157	32	Icke suveräna områden/Non-sovereign areas			
Suveräna stater/Sovereign states				Danmark			
Danmark	42 921	5 761	134	Färöarna	1 393	50	36
Finland	336 866	5 508	16	Finland			
Island	103 000	343	3	Åland	1 583	29	19
Norge	323 772	5 277	16	Norge			
Sverige	438 574	10 058	23	Svalbard och Jan Mayen	62 422	2	0
Albanien	28 748	2 873	100	Storbritannien			
Andorra	468	72	155	Gibraltar	6	33	5 500
Belgien	30 528	11 382	373	Guernsey	64	62	972
Bosnien-Herce- govina	51 209	3 510	69	Isle of Man	572	84	146
Bulgarien	110 372	7 076	64	Jersey	116	104	898
Estland	45 227	1 317	29	Asien	31 938 812	4 393 200	138
Frankrike	551 500	64 910	118	Suveräna stater/Sovereign states			
Grekland	131 957	10 768	82	Afghanistan	652 864	28 224	43
Irland	69 825	4 784	69	Armenien	29 743	2 979	100
Italien	302 073	60 537	200	Azerbajdjan	86 600	9 850	114
Kroatien	56 594	4 130	73	Bahrain	778	1 501	1 928
Lettland	64 573	1 942	30	Bangladesh	147 570	161 750	1 096
Liechtenstein	160	38	237	Bhutan	38 394	769	20
Litauen	65 286	2 828	43	Brunei	5 765	421	73
Luxemburg	2 586	596	231	Cypern	9 251	855	92
Makedonien	25 713	2 075	81	Demokr. folkrep.			
Malta	315	468	1 486	Korea	120 538	23 612	196
Moldavien	33 846	3 553	105	Filippinerna	300 000	104 921	350
Monaco	2	38	18 775	Förenade arab- emiraten	71 024	9 121	128
Montenegro	13 812	622	45	Georgien	69 700	3 728	53
Nederländerna	41 543	17 100	412	Indien	3 287 263	1 283 600	390
Polen	312 679	37 975	121	Indonesien	1 910 931	261 891	137
Portugal	92 226	10 300	112	Irak	435 052	36 659	84
Rumänien	238 391	19 644	82	Iran	1 628 762	81 070	50
Ryska federa- tionen	17 098 246	143 507	8	Israel	22 072	8 713	395
San Marino	61	34	560	Japan	377 930	126 786	335
Schweiz	41 291	8 420	204	Jordanien	89 318	10 053	113
Serbien ¹⁾	88 417	7 021	79	Kambodja	181 035	15 405	85
Slovakien	49 035	5 439	111	Kazakstan	2 724 902	18 038	7
Slovenien	20 273	2 066	102	Kina	9 600 000	1 384 373	144
Spanien	505 980	46 549	92	Kirgisistan	199 949	6 198	31
Storbritannien	242 495	65 809	271	Kuwait	17 818	4 083	229
Tjeckien	78 870	10 594	134	Laos	236 800	6 901	29
Turkiet, se Asien				Libanon	10 452	3 972	380
Tyskland	357 578	82 522	231	Malaysia	330 345	32 050	97
Ukraina	603 500	42 316	70	Maldiverna	300	492	1 639
Ungern	93 022	9 788	105	Mongoliet	1 564 116	3 149	2
Vatikanstaten	0,4	0,5	1 025	Myanmar	676 553	53 388	79
Vitryssland	207 600	9 498	46	Nepal	147 181	28 826	196
Österrike	83 882	8 773	105	Oman	309 500	4 560	15

¹⁾ Serbien inklusive Kosovo/Including Kosovo.

Land/ Country	Areal km ² / Area km ²	Medel- folkmängd/ Mean popu- lation x 1 000	Invånare per km ² / Inhabi- tants per km ²	Land/ Country	Areal km ² / Area km ²	Medel- folkmängd/ Mean popu- lation x 1 000	Invånare per km ² / Inhabi- tants per km ²
Pakistan	796 095	191 710	241	Malawi	117 726	16 833	143
Qatar	11 628	2 725	234	Mali	1 240 192	17 319	14
Republiken Korea	100 339	51 446	513	Marocko	446 550	34 852	78
Saudiarabien	2 206 714	32 613	15	Mauretanien	1 030 700	3 783	4
Singapore	720	5 612	7 795	Mauritius	1 979	1 265	639
Sri Lanka	65 610	21 444	327	Moçambique	799 380	27 129	34
Syrien	185 180	21 124	114	Namibia	824 116	2 369	3
Tadzjikistan	142 600	8 641	61	Niger	1 267 000	19 865	16
Thailand	513 140	65 522	128	Nigeria	923 768	193 393	209
Turkiet	780 004	80 313	103	Republiken			
Turkmenistan	488 100	5 124	10	Centralafrika	622 984	3 151	5
Uzbekistan	448 969	32 121	72	Rwanda	26 338	11 809	448
Vietnam	330 967	93 672	283	São Tomé och Príncipe	964	198	205
Yemen	527 968	25 956	49	Senegal	196 712	15 256	78
Östra Timor	14 919	1 242	83	Seychellerna	457	96	210
				Sierra Leone	72 300	6 038	84
Icke suveräna områden/ <i>Non-sovereign areas</i>				Somalia	637 657	9 559	15
Kina				Sudan	1 879 358	39 648	21
Hongkong	1 106	7 392	6 683	Sydafrika	1 221 037	56 522	46
Macao	30	653	21 770	Sydsudan	658 841	11 868	18
Taiwan	36 197	23 000	635	Swaziland	17 363	1 146	66
Palestina	6 020	4 952	823	Tanzania	947 303	52 555	55
Afrika	30 283 808	1 172 830	39	Tchad	1 284 000	10 111	8
Suveräna stater/ <i>Sovereign states</i>				Togo	56 785	7 229	127
Algeriet	2 381 741	41 696	18	Tunisien	163 610	11 446	70
Angola	1 246 700	28 360	23	Uganda	241 550	37 674	156
Benin	114 763	10 883	95	Zambia	752 612	16 405	22
Botswana	582 000	2 267	4	Zimbabwe	390 757	14 542	37
Burkina Faso	272 967	15 731	58	Icke suveräna områden/ <i>Non-sovereign areas</i>			
Burundi	27 834	11 495	413	Frankrike			
Djibouti	23 200	865	37	Mayotte	374	254	680
Egypten	1 002 000	95 203	95	Réunion	2 513	863	344
Ekvatorialguinea	28 051	1 309	47	Storbritannien			
Elfenbenskusten	322 462	24 571	76	S:t Helena	122	5	38
Eritrea	121 144	3 212	27	S:t Helena: Ascension	88	1	8
Etiopien	1 104 300	94 352	85	S:t Helena: Tristan da			
Gabon	267 668	1 313	5	Cunha	98	0	3
Gambia	11 295	1 510	134	Västsahara	266 000	394	2
Ghana	238 537	28 308	119	Amerika	42 540 571	993 792	23
Guinea	245 836	11 555	47	Nord- och Mellanamerika			
Guinea-Bissau	36 125	1 548	43	Suveräna stater/ <i>Sovereign states</i>			
Kamerun	475 650	23 248	49	Antigua och			
Kap Verde	4 033	538	133	Barbuda	442	91	206
Kenya	591 958	46 595	79	Bahamas	13 940	377	27
Komorerna	2 235	732	393	Barbados	431	275	637
Kongo-Brazzaville	342 000	4 709	14	Belize	22 966	388	17
Kongo-Kinshasa	2 344 858	66 515	28	Kanada	9 984 670	36 708	4
Lesotho	30 355	1 933	64	Costa Rica	51 100	4 947	97
Liberia	111 369	3 946	35	Kuba	109 884	11 230	102
Libyen	1 676 198	6 162	4	Dominica	750	70	93
Madagaskar	587 295	20 696	35				

Land/ Country	Areal km ² / Area km ²	Medel- folkmängd/ Mean popu- lation x 1 000	Invånare per km ² / Inhabi- tants per km ²	Land/ Country	Areal km ² / Area km ²	Medel- folkmängd/ Mean popu- lation x 1 000	Invånare per km ² / Inhabi- tants per km ²
Dominikanska rep.	48 671	10 169	209	Guyana	214 969	741	3
El Salvador	21 041	6 582	313	Paraguay	406 752	6 954	17
Förenta Staterna (USA)	9 833 517	323 128	33	Peru	1 285 216	31 826	25
Grenada	345	111	323	Surinam	163 820	550	3
Guatemala	108 889	15 073	138	Uruguay	173 626	3 493	20
Haiti	27 750	10 413	375	Venezuela	929 690	31 277	34
Honduras	112 492	8 577	76	Icke suveräna områden/ <i>Non-sovereign areas</i>			
Jamaica	10 991	2 729	248	Frankrike			
Mexico	1 964 375	123 518	63	Franska Guyana	83 534	274	3
Nicaragua	130 373	6 394	49	Storbritannien			
Panama	75 320	4 098	54	Falklandsöarna	12 173	3	0
Saint Kitts och Nevis	261	52	199	Oceanien	8 513 028	40 799	5
Saint Lucia	539	173	321	Suveräna stater/ <i>Sovereign states</i>			
Saint Vincent och Grenadinerna	389	110	283	Australien	7 692 024	24 599	3
Trinidad och Tobago	5 127	1 357	265	Fijiöarna	18 272	867	47
Icke suveräna områden/ <i>Non-sovereign areas</i>				Kiribati	726	109	150
Danmark				Marshallöarna	181	54	298
Grönland	2 166 086	56	0	Mikronesien	702	106	151
Frankrike				Nauru	21	14	660
Guadeloupe	1 705	392	230	Nya Zeeland	268 107	4 794	18
Martinique	1 128	375	332	Palau	459	18	39
S:t Barthélemy	22	9	432	Papua Nya Guinea	462 840	8 151	18
Saint Martin	53	38	710	Salomonöarna	28 896	653	23
Saint-Pierre och Miquelon	242	7	29	Samoa	2 842	198	70
Förenta Staterna				Tonga	747	104	139
Jungfruöarna	347	110	317	Tuvalu	26	10	388
Puerto Rico	8 868	3 337	376	Vanuatu	12 189	265	22
Nederländerna				Icke suveräna områden/ <i>Non-sovereign areas</i>			
Aruba	180	111	616	Australien			
Curacao	444	160	361	Norfolkön	36	2	56
Storbritannien				Frankrike			
Anguilla	91	15	162	Franska Polynesien	4 000	272	68
Bermuda	54	62	1 134	Nya Caledonien	19 100	279	15
Brittiska				Wallis och Futuna	142	12	83
Jungfruöarna	151	29	192	Förenta Staterna			
Caymanöarna	264	63	240	Amerikanska			
Montserrat	103	5	49	Samoa	199	61	306
Turks- och Caicosöarna	948	40	42	Guam	549	164	298
Sydamerika				Nordmarianerna	457	46	101
Suveräna stater/ <i>Sovereign states</i>				Nya Zeeland			
Argentina	2 796 427	44 045	16	Cooköarna	236	19	80
Bolivia	1 098 581	11 146	10	Niue	260	1	4
Brasilien	8 515 767	207 661	24	Tokelau	12	1	83
Chile	756 102	18 374	24	Storbritannien			
Colombia	1 141 748	49 292	43	Pitcairn	5	0	12
Ecuador	257 217	16 777	65	Antarktis	13 177 000	-	-

Not/Note: För vissa länder finns inte uppgifter för 2017. I dessa fall visas senast tillgängliga siffror med kursiv stil/Figures for 2017 are not available for all countries. For these countries, the latest available figures are given in italics.

Källa/Source: Förenta Nationerna, Demografisk årsbok/United Nations, Demographic Yearbook

Subject index

	<i>Page</i>		
		-road traffic accidents	125-126
Abortions	190	Causes of death	65
Accidents caused by wild animals	126	Change of population	58
Accommodation establishments	116-118	Child care	183, 185-186
Adult education centres	205	-Nordic comparisons	237
Age pyramids	43	Citizenship	50
Agricultural tractors	121-123	Citizenship, regional	50
Agriculture	85,91	-applications	50
-arable land	85	Commuting	138
-income	83, 90	Comprehensive schools	197, 199-200, 207
-production	90	Construction	71, 75-77, 79
-production subsidies	90-91	Consumer price index	162
-type of production	86	-Nordic comparisons	238
-use of arable land	88-89	Cottages	80
Air traffic	128-129	Cultivated area	85
Apprenticeship training	205		
Archipelago ferry service	127-128	Deaths	58-62, 64-65
-by type of vehicle	127	-by age and sex	64
-passengers and vehicles	127-128	-causes	65
Archives, provincial	212	Debts of household dwellings	107
Area		Degree days	26
-international comparisons	240	Dental care	188
-of arable land	85	Dependency ratio	45
-of forest	91	Divorces	59-61
-of municipalities	23-24	Driving licences	
-of water	23-24	-issued	124
Average life expectancy	66	-registered	124
		Dwellings	74-77
Bike routes	126	-by floor area	76
Bird protection areas	27	-by tenure status	73
Book production	210	-number of	74-77
Building completions	79		
Buildings	77-79	Ecological production	89
-by year of completion	77	Education	197-208
Bus transports	129	-expenditure	211
		-field of education	199, 201-205
Camping sites	117-118	Elderly centers	184
Care-days	188	Elections	215-228
Care for elderly	181, 184-186	-EU referendum	227
Cars		-European Parliament elections	227-228
-buses	121-123	-legislative assembly (Lagtinget)	215, 217-220, 228
-Nordic comparisons	235	-municipal	221-224, 228
-number	119, 121-123	-parliamentary	226, 228

-participation	215, 219-220, 222, 225-228	Gross domestic product	157-159
-presidential	225, 228	Guest harbours	118
Elk-hunting	95		
Emigration	58-61, 66-67	Harbours	114, 118
Employed		Hazardous waste	30
-by age	133	Health and medical care	
-by employer sector	139-141	-dental care	188
-by sex	139-141	-expenditure	190
-by status in employment	139-140	-primary care	187
Employed persons	131, 134-136	-specialized care	187-189
Employment office	144	Health insurance	195
Employment rate	133	Heating fuel	77-78
Enterprises	155, 164, 166	Home-help	184-186
-financial statements	160-161	Hospital beds	189
-number	164	Hotels	116-118
Expenditure		Households	52-53, 73
-of Government of Åland	167, 169-171	-crowded living space	73
-of municipalities	167, 173, 176-178	Houshold dwelling units	52-53, 73
Exports	103-104	Housing	73-77
		Housing production	
Families	53-55	-dwellings by heating fuel	77
Families with children	54-55	-dwellings completed	71, 75-77
Family allowances	191	-living space	76
Farms	85-86	-Nordic comparisons	234
Fertilizers	31	-type of building	76
Finances		Hunt on roe deers	95
-of Government of Åland	167, 169-172	Hunting	
-of municipalities	167, 173-179	-on deers	95
Financial system	105	-for seal	96
Fish culture	94	Hunting licences	96
Fishing			
-income	83, 94-95	Ice, break up	27
-Nordic comparisons	234	Immigration	58-61, 66-67
Forests		Imports	103-104
-area	92	Income	
-growing stock	92	-agriculture	90
-regeneration	93	-the Government of Åland	169-171
-seedling	93	-municipalities	173, 176-179
Funds statement	171, 174	-persons	145, 152-154
		-subject to taxation	147-151
General elections	215-228	Inflation	163
Geographical data	23	Insurances	106
Graduations	202-203		

Labour force	133	-elections	239
-Nordic comparisons	236	-employment	236
Land use	24, 88	-fishing	234
Length of life	66	-labour force	236
Live births	62-63	-land use	231
-by age of mother	63	-library	238
Livestock farms	87	-life expectancy	232
		-migration	232
Manufacturing industry	99, 101	-newspapers	238
Marinas	118	-organic farming	233
Marriages	59-61	-population	231, 233
Mean temperature	25-26	-population density	232
Merchant fleet	111-113	-tourism	235
Migration	58-61, 66-67	-unemployment	235
Milk production	90		
Mortality	58-62, 64-65	Occupation	142
Motor vehicles	119, 121-123	Offences	
-by first year of use	122	-known to the authorities	214
-development of stock	123	Oil products	32
Municipalities		Outstanding credits, Government of Ål.	108
-construction	75, 79		
-elections	221	Parental allowances	191
-finances	167, 173-179	Parishes	
-household dwelling units	52-53, 73	-activities	213
-libraries	209	-economy	213
-population	37	-members	213
-population changes	59, 67	Parliamentary elections	226, 228
-population density	39	Passenger vessels	112-113
-social services	185	Pensioners	192, 194
Museums, visits	212	Pensions	192-194
Music school	205	-pension beneficiaries	192, 194
		-expenditure	193
Names	70	-old-age pensions	192-194
National accounts	157-159	-social security pensions	194
National Land Survey of Finland	23-24, 82	Population	33-57
Natural monuments	27	-age distribution	42-46
Nature reserves	27	-by country of birth	35-36, 47-48
Nordic comparisons		-by field of education	208
-cars	235	-by language	35-36, 49
-child care	237	-by main activity	55-56
-construction	234	-by marital status and sex	51
-consumer price index	238	-by religion	51
-economy	237	-citizenship	50

-density	39	Road traffic accidents	125-126
-employed	55-57		
-households	52, 53	Seal-hunting	96
-international comparisons	240-242	Shipping	111-114
-in urban areas	39	Social services	183-186
-Nordic comparisons	231, 233	-family allowances	191
-of working age	45	-expenditure	185
-resident	35-41	Somatic specialized care	187-189
Population change	58-67	Students in higher education	197, 201-202, 204, 206
-death	58-62, 64-65	Subsidies	
-divorces	59-61	-agricultural	90-91
-emigration	58-61, 66-67	-for damage caused by deers	97
-excess of births	58-62	Supply of electricity	32
-live births	62-63	Surnames	70
-marriages	59-61		
-migration	58-61, 66-67	Taxes	
-mortality	58-62, 64-65	-by size of income	148
-Nordic comparisons	232	-church tax	149-151
-population growth	58-61, 66-67	-individuals	147-151
Population density	39	-municipal	149-151
-Nordic comparisons	232	-real estate tax	179
Population of the districts	40	-state	149-151
Population projection	33, 68-69	Trade	102
Population pyramids	43	-turnover	102
Postal consignments	130	-value added	102
Precipitation	25-26	-work places	102
Primary production	85-95	Traffic accidents	125-126
Profit and loss account		Turnover, manufacturing industry	99, 101
-enterprises	160		
-the Government of Åland	170-171	Unemployment	133, 143-144
-municipalities	173	-Nordic comparisons	235
Provincial Archives	212	Unemployment benefits	144
Psychiatric care	187-189		
Public libraries	209	Value added, manufacturing industry	101
-Nordic comparisons	238	Vehicles	121-123
Pupils, number of	197, 199-200	-arrived	115
		Vessels	111-114
Real estate taxes	179	-by age	113
Real estate conveyances	82	Veterinary care	190
-purchase price	82	Villages	
Referred care	189	-inhabitants	40
Rents	81	Vocational schools	202
Roads	126		

Wages and salaries	145, 152-154
Waste	30-31
-hazardous	30
Waste water treatment	29
Water supply	28
-consumption	28
-price	28
Watercourse	29
Waterways	114
Weather conditions	25-26
Work places	101-102, 165
Åland Provincial Archives	212
Åland Public Healthcare Services	187-190
-expenditure	190
-primary care	187
-revenues	190
-specialized care	187-189
Åland University of Applied Sciences	197, 201-204
Ålands lyceum	201-203
Ålands yrkesgymnasium	201-203

Sakregister

	Sida		
		-utbildningsnivå	208
Aborter	190	-verksamhet	55, 56
Allmänna val	215-228	-ålder	42-46
Arbetande		-ålder och kön	42-43
-efter kön	139-141	Befolkningsprognos	33, 68-69
-efter yrkesställning	139-140	Befolkningspyramider	43
-efter arbetsgivarsektor	139-141	Befolkningsrörelse	58-67
-efter ålder	133	-döda	58-62, 64-65
Arbetsförmedling	143-144	-dödlighet	58-62, 64-65
Arbetskraft	133	-emigration	58-61, 66-67
-nordiska jämförelser	236	-flyttningsrörelse	58-61, 66-67
Arbetslöshet	133, 143-144	-folkökning	58-61
-nordiska jämförelser	235	-födda	58-63
Arbetslöshetsersättningar	144	-giftermål	59-61
Arbetsplatser	137	-kön och region	58
Arbetsställen	101-102, 165	-nativitetsöverskott	58-62
Areal		-nordiska jämförelser	232
-internationella jämförelser	240-242	-skilsmässor	59-61
-kommunernas	23-24	Beskattning	
-odlad	85	-kommunal	179
-skogs-	91	Biblioteksverksamhet	209
-vatten-	23-24	-nordiska jämförelser	238
Arkiv	212	Bilar	
Avfall	30-31	-anskaffning	122
-bransch	31	-antal	119, 121-123
-destination	31	-bussar	121-123
Avloppsvattenrening	29	-nordiska jämförelser	235
		-vägtrafikolyckor	125-126
Bankväsende	105	Bokproduktion	210
Barnbidrag	191	Bostäder	
Barnfamiljer	54-55	-byggnadsverksamhet	75-77
Barnomsorg	183, 185-186	-färdigställda bostäder	71, 75-77
-nordiska jämförelser	237	-hustyp	74-76
Befolkning	33-57	-lägenhetstyp	74
-bosatt	37	Bostadshushåll	
-civilstånd och kön	51	-antal	52-53, 73
-folktäthet	39	-kommun	53, 73
-födelseort	35-36, 47-48	-skulder	107
-hushåll	52-53	-trångboddhet	73
-internationella jämförelser	240-242	-upplåtelseform	73
-i tätorter	39	Bostadsproduktion	
-kön och kommun	38	-färdigställda bostäder	71, 75-77
-medborgarskap	50	-hustyp	76
-nordiska jämförelser	231, 233	-nordiska jämförelser	234
-religionssamfund	51	-värmekälla	77
-språk	35-36, 49	-yta	76
-sysselsatt	55-57	-ägare	77

Brott	214	Folkhögskolan	201-202
Bruttonationalprodukt	157-159	Folkmängd	35-41
Bränsle	78	Folkmängdsförändring	58-61
Busstrafik	129	Folkpensioner	
Byar		-pensionstagare	192
-invånarantal	40-41	-utgifter	194
Byggnader	77-78	Folktäthet	39
-byggnadsår	77	-nordiska jämförelser	232
Byggnadsverksamhet	75-77, 79	Fordon	
		-anlända	115
Campingplatser	117-118	Fordonsbestånd	119, 122-123
Civilstånd	51	-enligt första bruksår	122
Cykelleder	126	-utveckling	119, 123
		Fritidsbebyggelse	80
Döda	58-62, 64-65	Fågelskyddsområden	27
-efter ålder och kön	64	Färdigställda byggnader	79
Dödsorsaker	65	Födelseort	35-36, 47-48
		Födda	58-63
Efternamn	70	Företag	155, 164, 166
Ekologisk odling	89	-antal	155, 164
Ekonomi		-boksłutsuppgifter	160-161
-kommunal	173-179	-ekonomiska nyckeltal	161
-landskapet Ålands	167, 169-172	Församlingar	
Elevantal	197, 199-200	-ekonomi	213
Elförsörjning	32	-folkmängd	213
-anskaffning	32	-verksamhet	213
-försäljning	32	Försörjningskvot	45
Emigration	58-61, 66-67	Förädlingsvärde för industrin	101
Examen	202-203	Försäkringsverksamhet	106
Export	103-104	Föräldradagpenning	191
		Geografiska uppgifter	23
Fackskolor	202	Gifta	59-61
Familjer	53-55	Graddagar	26
Farleder	114	Grundskolor	197, 199-200, 207
Farligt avfall	30	-högstadiet	199-200
Fartyg	111-114	-lågstadiet	199-200
-åldersfördelning	113	Gymnasiet	197, 201-203, 207
Fastighetsskatt	179	Gårdsbruk	86
Fastighetsöverlåtelser	82	Gästhamnar	118
Finansieringsanalyser	171, 174		
Fiske		Hamnar	114, 118
-avkastning	83, 94-95	Handeln	102
-nordiska jämförelser	234	-arbetsställen	102
Fiskodling	83, 94	-omsättning	102
Flygtrafik	128-129	-förädlingsvärde	102
Flyttning	58-61, 66-67	Handelsflottan	111-113
Flyttningsrörelse	58-61, 66-67		

Hembygdsrätt	50	Kommuner	
-ansökningar	50	-befolkning	37
Hemservice	184-186	-befolkningsrörelsen	59, 67
Hjortdjursskadebidrag	97	-bibliotek	209
Hotell	116-118	-bostadshushåll	52-53
Husdjurshållning	87	-byggnadsverksamhet	75
Hushåll	52-53, 73	-ekonomi	173-179
-trångbodda	73	-folktäthet	39
Hyra	81	-nyckeltal	178-179
Hälso- och sjukvård		-socialväsande	183-186
-kostnader	190	-val	221-224, 228
-primärvård	187	Konsumentprisindex	162-163
-specialsjukvård	187-189	-nordiska jämförelser	238
-tandvård	188	Kostnader	
Högskolan på Åland	197, 201-204	-kommuner	167, 173, 176-178
Högskolestuderande	201-202, 204, 206	-landskapet Åland	167, 169-171
		Kreditgivning	107-108
Immigration	58-61, 66-67	Köpesumma	82
Import	103-104	Körkort	
Industri	101	-registrerade	124
Inflation	163	-utfärdade	124
Inkomster		Lagtingsval	215, 217-220, 228
-anställda	145, 152-154	Landareal	23-24
-medellön	152, 154	Landskapsarkivet	212
-skattepliktiga	147-151	Landskapstrafiken	127-128
Inkvarteringsanläggningar	116-118	Landskapet Åland	
Inresande	109, 114-115	-resultaträkning	170-171
Intäkter		-balansräkning	172
-jordbruket	90	-intäkter	169-171
-kommuner	173, 176-178	-kostnader	167, 169-171
-landskapet Åland	169	Lantmäteriverket	23-24, 82
Islossning	27	Levande födda	62-63
Jakt		-efter moderns ålder	63
-på hjortdjur	95	Livslängd	66
-på säl	96	Lånefordringar, Ål. landskapsreg.	108
Jaktkort	96	Lärare	207
Jordbruk	85-91	Läroavtal	205
-brukningsenheter	86	Löner	145, 152-154
-bruttointäkter	83, 90	Markanvändning	24, 88
-markanvändning	88-89	Medborgarinstitutet	205
-produktion	90	Medellivslängd	66
-produktionsinriktning	86	Medeltemperatur	25-26
-stöd	90-91	Medelvårtdid	188-189
-åkerareal	85-86, 88-89	Mjölproduktion	90
Jordförvärvsansökningar	80	Museibesök	212

Musikinstitut	205	-landskapet	170
		Riksdagsval	226, 228
Namn	70	Rådjursjakt	95
Nationalräkenskaper	157-159	Rättsväsen	214
Naturminnen	27	Röstberättigade, röstande	219, 222, 225-227
Naturresevat	27		
Nederbörd	25-26	Sjukförsäkring	195
Nordiska jämförelser		Sjöfart	111-114
-arbetskraft	236	Skatter	
-arbetslöshet	235	-efter inkomstklass	148
-barndagvård	237	-fastighetsskatt	179
-befolkning	231, 233	-fysiska personer	147-151
-befolkningsrörelsen	232	-kommunalskatt	149-151
-biblioteksverksamhet	238	-kyrkoskatt	149-151
-bilar	235	-statsskatt	149-151
-bostadsproduktion	234	Skilmässor	59-61
-bruttonationalprodukt	237	Skogar	
-dagstidningar	238	-försäljning	93
-ekologisk odling	233	-plantering	93
-ekonomi	237	-skogsareal	92
-fiske	234	-totala virkesförrådet	92
-folktäthet	232	-ägarkategori	92
-konsumentprisindex	238	Skogsvårdsarbeten	93
-markanvändning	231	Skulder	107
-medellivslängd	232	Skärgårdstrafik	127-128
-sysselsättning	236	-fordonstyp	127
-turism	235	-passagerare och fordon	127-128
-val	239	Småbåtshamnar	118
		Socialvård	183-186
Odlad areal	85	-barnbidrag	191
Oljeprodukter	32	-kostnader	185-186
		Somatisk specialsjukvård	187-189
Passagerarfartyg	112-113	Sommarstugor	80
Pendling	138	Språk	49
Pensioner	192-194	Stadsdelarnas befolkning	40-41
-folkpensioner	194	Studiestöd	206
-kostnader	193-194	Sysselsatt arbetskraft	131, 134-136
-ålderspensioner	192-194	-nordiska jämförelser	236
Pensionärer	192, 194	Sysselsättningstal	133
Postförsändelser	130	Säljakt	96
Primärproduktion	85-95		
Psykiatrisk vård	187-189	Tandvård	188
		Tillverkningsindustri	99, 101
Remitterad vård	189	Trafikolyckor	125-126
Resultaträkning		Traktorer	121-123
-företag	160	Turistföretag	118
-kommuner	173		

Undervisning	199	Ålands yrkesgymnasium	201-203
-kostnader	211	Ålderspyramider	43
Utbildning	197-208	Äktenskap	59-61
Utbildningsstruktur	208	Äldreomsorg	181, 184-186
Utrikeshandel	103-104	Älgjakt	95
Utvandring	58-61, 66-67	Öppna högskolan	204
Val, allmänna	215-228		
-EU-folkomröstningar	227		
-kommunalval	221-224, 228		
-lagtingsval	215, 217-220, 228		
-nordiska jämförelser	239		
-presidentval	225, 228		
-riksdagsval	226, 228		
-valdeltagande	215, 219-220, 222, 225-228		
-val till EU-parlamentet	227-228		
Vattenareal	23-24		
Vattendragsbelastning	29		
Vattenförsörjning	28		
-konsumtion	28		
-pris	28		
Veterinärvård	190		
Vigda par	59-61		
Viltolyckor	126		
Vindar	25		
Vård dagar	188-189		
Vårdplatser	188		
Väder	25-26		
Vägar	126		
Vägfrikolyckor	125-126		
Världens länder	240-242		
Växtnäring	31		
Växtodling	85		
Yrkesverksamhet	55-56		
Yrkesgrupper	142		
Åkerareal	85-86, 88-89		
Ålands folkhögskola	201-202		
Ålands hälso- och sjukvård	187-190		
-inkomster	190		
-primärvård	187		
-specialsjukvård	187-189		
-utgifter	190		
Ålands landskapsarkiv	212		
Ålands lyceum	201-203		
Ålands musikinstitut	205		



Ålands statistik- och utredningsbyrå, ÅSUB, är en oberoende institution vars främsta uppgifter är att verka som Ålands officiella statistikmyndighet och bedriva forsknings- och utredningsverksamhet.

ÅSUB producerar aktuell statistik inom de flesta samhällsområden. Tyngdpunkten i forskningen och utredningsverksamheten finns inom det samhällsekonomiska området men omfattar även andra samhällsfrågor. All statistik liksom alla rapporter och annat kunskapsunderlag publiceras på webbplatsen www.asub.ax.



ÅLANDS STATISTIK- OCH
UTREDNINGSBYRÅ

info@asub.ax
Telefon +358 (0)18 25490

Postadress
PB 1187
AX-22111 MARIEHAMN

Besöksadress
Ålandsvägen 26, Mariehamn

ISSN 0358-8629

ILLUSTRATIONER Ammi Krogius