



ÅLANDS STATISTIK- OCH UTREDNINGSBYRÅ



Statistisk årsbok | Statistical Yearbook

ÅLAND 2020

**Statistisk årsbok för Åland
2020**

*Statistical Yearbook of Åland
2020*

Förord

Statistisk årsbok för Åland är ett uppslagsverk med ambitionen att på ett lättillgängligt och överskådligt sätt redovisa grundläggande uppgifter om det åländska samhället. Det är utgivarens förhoppning att årsboken kommer till stor användning bland beslutsfattare, inom förvaltning, inom utbildning och massmedia samt bland den breda allmänheten.

Årsboken ges ut av Ålands statistik- och utredningsbyrå (ÅSUB), en oberoende institution vars huvuduppgifter är att verka som Ålands officiella statistikmyndighet samt bedriva forsknings- och utredningsverksamhet. ÅSUB producerar statistik inom 24 ämnesområden såsom miljö, befolkning, turism, löner, nationalräkenskaper, konsumentprisindex, offentlig ekonomi, utbildning, val med mera.

Statistisk årsbok för Åland innehåller en sammanställning av de viktigaste statistikuppgifterna från de olika ämnesområdena. I årets upplaga, som är den 36:e, finns ett tjugotal nya diagram och tabeller. Mera detaljerad statistik finns i statistikrapporter och –meddelanden samt i databasen på ÅSUBs hemsida, www.asub.ax, där all statistik och alla utredningar som ÅSUB publicerar finns tillgängliga.

Redaktör för Statistisk årsbok är *Gerd Lindqvist*. I arbetet med årsboken har också *Kenth Häggblom* deltagit. *Respons Reklambyrå* har utarbetat omslaget. ÅSUB vill rikta ett särskilt tack till alla som har bidragit med material till årsboken.

ÅSUB ger vid behov ytterligare upplysningar om tabellernas innehåll och kan inom många områden också stå till tjänst med mera detaljerad information än den som finns publicerad i årsboken. Vi tar gärna emot synpunkter på årsbokens innehåll och upplägg. Kommentarer och förfrågningar kan riktas till Gerd Lindqvist, e-post gerd.lindqvist@asub.ax, eller Kenth Häggblom, e-post kenth.haggblom@asub.ax.

Mariehamn i september 2020

Katarina Fellman
Direktör

Kenth Häggblom
Statistikchef

Preface

The Statistical Yearbook of Åland is a work of reference, the purpose of which is to provide comprehensive information about the social and economic conditions in Åland. It has been published since 1979 and is bilingual (Swedish and English) since 1998.

The yearbook is compiled and published by Statistics and Research Åland (ÅSUB), which is an independent public organization. Its main task is to function as the official statistics institute of Åland and to conduct qualified research. ÅSUB produces statistics in several fields: population, housing, construction, consumer price index, wages and salaries, national accounts, tourism, education etc. More statistics produced by ÅSUB can be found at the website www.asub.ax. This year's edition contains about twenty new figures and tables.

Gerd Lindqvist is the editor of the yearbook and *Kenth Häggblom* has assisted with the tables. The cover is designed by *Respons Reklambyrå*.

We wish to thank all those who have supplied information. We also welcome comments and proposals for improvement to Gerd Lindqvist, e-mail gerd.lindqvist@asub.ax, or Kenth Häggblom, kenth.haggblom@asub.ax.

Mariehamn, September 2020

Katarina Fellman
Director

Kenth Häggblom
Chief Statistician

Innehållsförteckning

Förord	3
Innehållsförteckning	5
Förkortningar, symboler och beteckningar	5
1. Miljö och energi	21
2. Befolkning	33
3. Boende och byggande	71
4. Jord- och skogsbruk, fiske	83
5. Tillverkningsindustri, handel, finans och försäkring	99
6. Sjöfart och turism	109
7. Transport och kommunikationer	119
8. Arbetsmarknad	131
9. Löner, inkomster och skatter	145
10. Nationalräkenskapsdata, företag och konsumentprisindex	155
11. Offentlig ekonomi	167
12. Socialväsande, hälso- och sjukvård	181
13. Utbildning, kultur och rättsväsande	197
14. Val	215
15. Nordisk och internationell jämförande statistik	229
Sakregister	248

Förkortningar, symboler och beteckningar

I tabeller med avrundade tal kan små avvikelser förekomma mellan summan av de avrundade talen och den redovisade slutsumman.

-	Exakt 0 enheter (st)
0	Mellan 0 och 0,5 enheter
.	Uppgift ologisk, kan ej förekomma
..	Uppgifter saknas, är för få till antalet eller alltför osäkra för att anges
M	Män
K	Kvinnor
MEUR	Miljoner euro
Landskommuner	Alla kommuner utom Mariehamn
Landsbygden	Alla kommuner på fasta Åland utom Mariehamn
Skärgården	Brändö, Föglö, Kumlinge, Kökar, Sottunga och Vårdö
ÅSUB	Ålands statistik- och utredningsbyrå
LR	Ålands landskapsregering
ÅHS	Ålands hälso- och sjukvård

Contents

Preface	4
Contents.....	6
Explanation of abbreviations, symbols and definitions	6
1. Environment and energy	21
2. Population	33
3. Housing and construction	71
4. Agriculture and fishing	83
5. Manufacturing, trade, finance and insurance.....	99
6. Shipping and tourism	109
7. Transport and communications.....	119
8. Labour market	131
9. Wages and salaries, income and taxes	145
10. National accounts, enterprises and consumer price index	155
11. Public finance.....	167
12. Social welfare, health and medical care	181
13. Education and justice	197
14. Elections.....	215
15. Nordic and international comparative statistics.....	229
Subject index.....	243

Explanation of abbreviations, symbols and definitions

In tables where figures have been rounded to the nearest final digit, there may be a slight discrepancy between the sum of the constituent items and the totals shown.

-	Magnitude nil
0	Magnitude less than half of unit employed
.	Data not applicable
..	Data not available, too few data units available or data too uncertain for presentation
,	Decimal separator
M, Män	Males
K, Kvinnor	Females
EUR	Euro
MEUR	Million euro
Antal	Number
Totalt, Summa	Total
Procent	Per cent
Kommun	Municipality
Landskommuner	All municipalities apart from Mariehamn
Landsbygden	All municipalities on Mainland Åland apart from Mariehamn
Skärgården	The archipelago district, i.e. Brändö, Föglö, Kumlinge, Kökar, Sottunga, Vårdö
ÅSUB	Statistics Åland
LR	The Government of Åland
ÅHS	Åland Public Healthcare Services

Förteckning över tabeller

Nya tabeller 1.3, 3.17, 6.3, 11.11, 12.21, 12.24, 13.31 och 15.14

1. Miljö och energi

1.1. Geografiska uppgifter	23
1.2. Land- och vattenareal efter kommun 1.1.2020, km ²	23
1.3. Markanvändning efter kommun 2018.....	24
1.4. Väderleksförhållanden 1931-2019.....	25
1.5. Graddagar 2000-2019.....	26
1.6. Slemmernes islossning 1958-2020.....	27
1.7. I lag skyddade naturskyddsområden 1980-2019, hektar	27
1.8. Vattenförsörjningen 2005-2019, 1 000 m ³	28
1.9. Ålands Vatten Ab:s vattenförsörjning 2000-2019.....	28
1.10. Avloppsvattenreningen i Mariehamn 2000-2019	29
1.11. Vattendragsbelastningen på Åland 1996-2018	29
1.12. Uppkommet avfall efter avfallslag 2018, ton.....	30
1.13. Uppkommet avfall efter bransch 2004-2018, ton.....	31
1.14. Avfall efter destination 2004-2018, ton.....	31
1.15. Växtnäring som sålts till jordbrukslägenheterna 2012-2019.....	31
1.16. Elförsörjningen 1995-2019, Gigawattimmar (GWh)	32

2. Befolkning

2.1. Befolkning efter region, födelseort, språk och kön 31.12.2019	35
2.2. Befolkning efter kön, födelseort och språk 1910-2019.....	36
2.3. Befolkning efter kommun 31.12.1910-2019	37
2.4. Befolkning efter kommun och kön 31.12.2000 och 2019	38
2.5. Antal kvinnor i åldern 15-44 år per 100 män i samma ålder 31.12.1980-2019	38
2.6. Folktäthet efter kommun 31.12.1950-2019, invånare per km ² land.....	39
2.7. Befolkning i och utanför tätorter 1970-2018.....	39
2.8. Byarnas och stadsdelarnas befolkning 31.12.2018-2019	40
2.9. Befolkning efter ålder och kön 31.12.2019.....	42
2.10. Befolkning efter ålder och kommun 31.12.2019	44
2.11. Befolkning efter födelseort 31.12.1990-2019.....	47
2.12. Befolkning efter födelseort och kommun 31.12.2019.....	48
2.13. Befolkning efter språk 31.12.1990-2019	49
2.14. Befolkning efter medborgarskap 31.12.2019.....	50
2.15. Åländsk hembygdsrätt 2010-2019.....	50
2.16. Befolkning efter religionssamfund och kön 31.12.2019.....	51
2.17. Folkmängd efter civilstånd, kön och ålder 31.12.2019.....	51
2.18. Bostadshushåll efter personantal 31.12.1970-2019	52
2.19. Bostadshushållens antal och storlek efter kommun 1995-2019	53
2.20. Antal familjer efter familjetyp 31.12.2019	53
2.21. Antal barnfamiljer efter familjetyp och kommun 31.12.2019. Familjer med barn under 18 år	54
2.22. Antal barnfamiljer efter familjetyp 31.12.1990-2019. Familjer med barn under 18 år	55
2.23. Befolkning efter huvudsaklig verksamhet och kommun 31.12.2018.....	55
2.24. Befolkning efter huvudsaklig verksamhet och ålder 31.12.2018.....	56
2.25. Befolkningsrörelsen efter kön och region 2019	58
2.26. Befolkningsrörelsen efter kommun 2019	59
2.27. Befolkningsrörelsen i kommunerna under en tioårsperiod 2010-2019	59
2.28. Befolkningsrörelsen efter region 2008-2019 per 1 000 personer av medelfolkmängden.....	60
2.29. Befolkningsrörelsen 2010-2019	61
2.30. Födslar 1992-2019.....	62
2.31. Levande födda barn efter moderns ålder 2011-2019, fruktsamhet.....	63
2.32. Döda efter ålder och kön 2017-2019.....	64
2.33. Döda efter dödsorsak 2018	65
2.34. Förväntad medellivslängd efter kön 1966-2018	66
2.35. In- och utvandring efter land 1987-2019	66
2.36. Flyttningsrörelsen i kommunerna 2019	67
2.37. Befolkningsscenarier efter ålder 2020-2040.....	68
2.38. Befolkningsscenarier efter kommun 2020-2040	69
2.39. De 21 vanligaste efternamnen 31.12.2000 och 31.12.2019.....	70

3. Boende och byggande

3.1. Bostadshushåll efter bostadens upplåtelseform och kommun 2018	73
3.2. Bostadshushåll, boendeyta och trångboddhet efter kommun 2018-2019	73
3.3. Antal bostäder efter lägenhets- och hustyp 31.12.2019	74
3.4. Antal bostäder efter hustyp och kommun 2018-2019	74
3.5. Färdigställda bostäder efter kommun 1975-2019	75
3.6. Färdigställda bostäder efter hustyp, antal och yta 1975-2019	76
3.7. Färdigställda bostäder efter ägare 1980-2019	77
3.8. Antal byggnader efter hustyp, användning och byggnadsår 31.12.2019	77
3.9. Antal byggnader efter hustyp och bränsle 31.12.2019	78
3.10. Färdigställda ny-, till- och ombyggnader efter kommun 1980-2019	79
3.11. Färdigställda ny-, till- och ombyggnader efter användningsområde 1980-2019, yta 1 000 m ²	79
3.12. Fritidshusbeståndet efter kommun 2012-2019	80
3.13. Ansökningar om jordförvärv på Åland 2005-2019	80
3.14. Medelmånadshyra, EUR per m ² , efter antal rum i bostaden 1995-2020	81
3.15. Medelmånadshyra, EUR per m ² , efter bostadens byggnadsår 1995-2020	81
3.16. Antal fastighetsöverlåtelse och totala köpesummor efter användningsändamål 2010-2019	82
3.17. Total köpesumma och genomsnittligt kvadratmeterpris efter region samt bostädernas medelyta vid aktiebostadsöverlåtelser 2010-2018	82

4. Jord- och skogsbruk, fiske

4.1. Lantbrukslägenheternas jorddisponering 2019, hektar	85
4.2. Aktiva jordbrukslägenheter efter storleksklass 1980-2019	86
4.3. Jordbrukslägenheter efter huvudproduktionsinriktning 1990-2019	86
4.4. Husdjurshållningen 1995-2019, antal lägenheter och antal djur	87
4.5. Användning av åkerarealen 1995-2020	88
4.6. Ekologisk odling 1995-2019, hektar åkermark	89
4.7. Lantbruksprodukter, såld mängd och bruttointäkter 2017-2019	90
4.8. Stöd till jordbruket 2009-2019, 1 000 EUR	91
4.9. Skogsbruket. Markklasser 1963-2013	91
4.10. Det totala virkesförrådet efter trädslag 1978-2013	92
4.11. Skogsmarkens fördelning på ägarkategorier 2013, procent	92
4.12. Skogsvårdsarbeten i privatägda skogar 1990-2019, hektar	93
4.13. Skogsbruket 2000-2019. Sålt virke efter mängd och leveransvärde	93
4.14. Fiskets avkastning 2016-2019	94
4.15. Fiskodlingen 2014-2019	94
4.16. Jakt på hjortdjur 2000-2019	95
4.17. Utgivna jaktkort 1998-2019	96
4.18. Utbetalade hjortdjursskadebidrag 2000-2019, EUR	97

5. Tillverkningsindustri, handel, finans och försäkring

5.1. Arbetsställen inom tillverkningsindustrin efter region, personalens storlek och näringsgren 2008-2019	101
5.2. Tillverkningsindustrins omsättning efter bransch 2010-2019, MEUR	101
5.3. Tillverkningsindustrins förädlingsvärde efter bransch 2000-2017, MEUR	101
5.4. Handelns arbetsställen efter region, personalens storlek och näringsgren 2005-2019	102
5.5. Handelns omsättning efter bransch 2000-2019, MEUR	102
5.6. Utrikeshandel efter varuslag 2018-2019, 1 000 EUR	103
5.7. Utrikeshandel efter näringsgren 2018-2019, 1 000 EUR	103
5.8. Total import och export av varor 2015-2019, 1 000 EUR	104
5.9. Bankväsendet 2017-2019, nyckeltal, 1 000 EUR	105
5.10. Arbetspensionsförsäkringsbolags nyckeltal 2015-2018, 1 000 EUR	106
5.11. Skade- och livförsäkringsbolags nyckeltal 2014-2019, 1 000 EUR	106
5.12. Bostadshushållens skulder 2005-2019, MEUR	107
5.13. Ålands landskapsregerings lånefordringar 2015-2019, 1 000 EUR	108

6. Sjöfart och turism

6.1. Den åländskägda handelsflottan efter bruttoton och flagg 2000-2019	111
6.2. De åländskägda fartygen efter antal, bruttoton (BT), dödviktston (DWT) och fartygskategori 2019	112
6.3. Den åländskägda handelsflottan efter antal fartyg och flaggstat 2000-2019	112
6.4. Den åländskregistrerade handelsflottan 2006-2019. Tonnage under åländsk och finländsk flagg	113
6.5. Åldersfördelningen av det åländskregistrerade tonnaget 2019, antal fartyg	113
6.6. Ankommande fartyg efter hamn, antal och nettodräktighet 2016-2019	114
6.7. Farleder 31.12.2005, 2010, 2015 och 2019, km	114

6.8. Till Åland anlända resenärer efter transportmedel och land 2017-2019	115
6.9. Till Åland anlända fordon efter fordonstyp och land 2005-2019	115
6.10. Anlända gäster och övernattningar i inkvarteringsanläggningar efter hemland 2019	116
6.11. Anlända gäster och övernattningar efter land och typ av inkvarteringsanläggning 2019	117
6.12. Övernattningar efter gästernas hemland och typ av inkvarteringsanläggning 1997-2019	118
6.13. Båtplatser och båtnätter i de åländska gästhamnarna efter region 1995-2019	118
6.14. Antal företag i turistbranschen 2010-2019	118
7. Transport och kommunikationer	
7.1. Antal registrerade fordon efter innehavarens hemkommun 31.12.2019	121
7.2. Nyregistrerade fordon 1995-2019	122
7.3. Fördelning av bilar och traktorer efter första bruksår 2019	122
7.4. Fordonsbeståndets utveckling 1962-2019	123
7.5. Antal registrerade körkort efter innehavarens ålder och kön 31.12.2005 och 2019	124
7.6. Utfärdade körkort efter fordonsklass och innehavarens kön 2019	124
7.7. Vägtrafikolyckor 2000-2018	125
7.8. Dödade eller skadade personer i vägtrafikolyckor samt offrets trafikantgrupp 2000-2018	125
7.9. Viltolyckor 1975-2019	126
7.10. Väghållningen, allmänna vägar och cykelleder 1985-2019, km	126
7.11. Trafiken på skärgårdsfärjorna. Antal passagerare och fordon 2000-2019	127
7.12. Trafiken på skärgårdsfärjorna. Transporterade fordon efter fordonsslag 2019	127
7.13. Trafiken på Mariehamns flygplats 1985-2019	128
7.14. Busslinjetrafiken på Åland, antal passagerare 2005-2019	129
7.15. Postförsändelser 2007-2019, 1 000 st	130
8. Arbetsmarknad	
8.1. Arbetskraft och befolkning utanför arbetskraften efter ålder och kön 2017	133
8.2. Sysselsatta efter näringsgren och kön 31.12.2017	134
8.3. Sysselsatta efter näringsgren och kön 1960-2017	135
8.4. Sysselsatta efter näringsgren och kommun 31.12.2017	136
8.5. Arbetsplatser efter näringsgren och kommun 31.12.2017	137
8.6. Sysselsatt arbetskraft och arbetande i kommunen 31.12.2017, pendling	138
8.7. Inom området arbetande efter kön, yrkesställning, arbetsgivarsektor och kommun 31.12.2017	139
8.8. Inom området arbetande efter kön, yrkesställning, arbetsgivarsektor och näringsgren 31.12.2017	140
8.9. Inom området arbetande efter kön, yrkesställning och arbetsgivarsektor 1995-2017	140
8.10. De vanligaste yrkesgrupperna efter kön 2017	142
8.11. Arbetslösa, relativa arbetslöshetstal samt i sysselsättningsfrämjande åtgärder efter kön 2000-2019	143
8.12. Arbetslöshet för särskilda kategorier av arbetskraften 2000-2019, relativ arbetslöshet	143
8.13. Arbetslöshetsersättning efter kön 1990-2019	144
9. Löner, inkomster och skatter	
9.1. Inkomsttagares skattepliktiga inkomster och skatter efter kommun 2017-2018	147
9.2. Inkomsttagares inkomster och beskattning efter inkomstklass 2018	148
9.3. Inkomsttagares inkomster och beskattning 1995-2018	149
9.4. Inkomsttagares inkomster och beskattning efter kön 2017-2018	150
9.5. Inkomsttagares inkomster och beskattning efter ålder 2018, MEUR	151
9.6. Antal anställda och medelmånadslön för heltidsanställda i privata sektorn efter bransch och kön 2018	152
9.7. Genomsnittlig timlön inom den privata sektorn efter bransch och kön 2018, samtliga anställda	153
9.8. Medelmånadslöner för offentligt anställda, heltidsanställda efter yrkesgrupp och kön 2018, EUR	154
10. Nationalräkenskapsdata, företag och konsumentprisindex	
10.1. Bruttonationalprodukten 1975-2017, MEUR	157
10.2. Bruttonationalprodukten efter näringsgren 2017, löpande priser, MEUR	158
10.3. Bruttonationalprodukten i löpande priser 2000-2017, MEUR	159
10.4. Resultat- och balansräkning för företag inom näringslivet efter näringsgren 2018	160
10.5. Ekonomiska nyckeltal efter näringsgren 2018	161
10.6. Konsumentprisindex för Åland efter varugrupp 2016-2020 (2015=100)	162
10.7. Konsumentprisindex för Åland 1985-2020 (1985=100)	163
10.8. Antal företag efter bransch och kommun 2019	164
10.9. Antal företag efter bransch och personalens storleksklass 2019	164
10.10. Arbetsställen efter personalens storleksklass och kommun 2019	165
10.11. Antal nya och nedlagda företag efter näringsgren 2005-2018	166
11. Offentlig ekonomi	
11.1. Budgetuppföljning av landskapet Ålands verksamhet 2016-2019, 1 000 euro	169

11.2. Landskapet Ålands resultaträkning 2018-2019, 1 000 EUR	170
11.3. Landskapet Ålands finansieringsanalys 31.12.2018-2019, 1 000 EUR	171
11.4. Landskapet Ålands balansräkning 31.12.2018-2019, 1 000 EUR	172
11.5. Kommunernas resultaträkningar 2015-2019, 1 000 EUR.....	173
11.6. Kommunernas finansieringsanalyser 2015-2019, 1 000 EUR.....	174
11.7. Kommunernas balanser 2015-2019, 1 000 EUR	175
11.8. Kommunernas driftsintäkter och -kostnader efter sektor 2018, 1 000 EUR.....	176
11.9. Nettodriftskostnader per person efter sektor och kommun 2018, EUR.....	176
11.10. Kommunernas och kommunalförbundens driftshushållning, kostnads- och intäktsslag 2017-2018.....	177
11.11. Kommunernas investeringsutgifter och -inkomster efter varutyp 2014-2018, 1 000 EUR.....	178
11.12. Kommunernas ekonomiska nyckeltal 2019	179
11.13. Nyckeltal för den kommunala beskattningen 2018-2020.....	180
12. Socialväsande, hälso- och sjukvård	
12.1. Barnomsorgen efter kommun 2019.....	183
12.2. Äldreomsorgen efter kommun och kön 2019	184
12.3. Antal klienter inom äldreomsorgen efter ålder och region 2005 och 2019	184
12.4. Kommunernas driftskostnader för socialväsandet 2018, 1 000 EUR.....	185
12.5. Kommunernas nettodriftskostnader för socialväsandet 2015-2018.....	186
12.6. Besök på polikliniker och mottagningar, Ålands hälso- och sjukvård 2019.....	187
12.7. Mottagningsbesök efter kön och ålder, Ålands hälso- och sjukvård 2019.....	187
12.8. Tandvård, Ålands hälso- och sjukvård 2015-2019	188
12.9. Vårdavdelningsverksamhet efter basenhet, Ålands hälso- och sjukvård 2019.....	188
12.10. Vårdavdelningsverksamhet efter basenhet och kön, Ålands hälso- och sjukvård 2019	189
12.11. Vård utom Åland 2009-2019.....	189
12.12. Aborter efter kvinnans ålder 2005-2019	190
12.13. Bokslutsuppgifter för Ålands hälso- och sjukvård 2013-2019, 1 000 EUR.....	190
12.14. Veterinärvård, Ålands miljö- och hälsoskyddsmyndighet 2013-2019.....	190
12.15. Barnbidrag efter region 2018-2019	191
12.16. Pensionstagare efter ålder och region 31.12.2019.....	192
12.17. Pensionstagare efter pensionsslag och kommun 31.12.2019	192
12.18. Pensionsutgifter efter pensionsslag och region 2019, MEUR	192
12.19. Pensionsutgifter efter region och pensionssystem 2000-2019, MEUR.....	193
12.20. Folkpensionsutgifter efter region 2005-2019, 1 000 EUR.....	193
12.21. Nypensionerade efter ålder 2003-2019	194
12.22. Sjukförsäkringsersättningar efter region 2018-2019, 1 000 EUR.....	195
12.23. Ersättningar för läkemedel, läkartjänster, undersökning, behandling och resekostnader 2000-2019	195
12.24. Ordinerade receptbelagda läkemedel efter läkemedlets huvudindikation 2015-2019.....	196
13. Utbildning, kultur och rättsväsande	
13.1. Grundskolorna höstterminerna 1990-2019	199
13.2. Elevantalet i grundskolan efter undervisningstyp, kön och stadium 2019	199
13.3. Elever i grundskolan höstterminerna 1990-2019.....	200
13.4. Antal grundskolor och elever fördelade efter skolornas elevantal hösten 2019	200
13.5. Studerande på gymnasienivå och i övrig utbildning efter kön och hemort hösten 2019	201
13.6. Studerande vid Högskolan på Åland efter kön hösten 2019.....	201
13.7. Studerande efter grundskolan samt vid Högskolan på Åland efter skola höstterminerna 1985-2019.....	202
13.8. Antal utexaminerade från gymnasienivå efter skola och kön 2018-2019.....	202
13.9. Antal utexaminerade från Högskolan på Åland efter kön 2018-2019	203
13.10. Antal utexaminerade från åländska skolor 2000-2019	203
13.11. Högskolan på Åland, öppna högskolan 1990-2019.....	204
13.12. Högskolan på Åland, deltagare i akademiska kurser i öppna högskolan efter utbildningsområde och kön 2018-2019.....	204
13.13. Studerande vid Ålands musikinstitut efter kön 1995-2019.....	205
13.14. Medborgarinstitutet 1990-2019.....	205
13.15. Studerande i läroavtalsutbildning efter kön och utbildningsområde 2018-2019.....	205
13.16. Åländska studerande utanför Åland efter studieland och utbildningsnivå 2019	206
13.17. Studiestöd efter studieland, studienivå och typ av stöd 2015-2019.....	206
13.18. Antal lärare efter skolnivå, uppgift, kön och medelålder vårterminen 2020.....	207
13.19. Andel av befolkningen som avlagt examen utöver grundnivå efter åldersgrupp och kön 2014-2018, procent	208
13.20. Befolkningens utbildningsstruktur efter kön, utbildningsnivå och utbildningsområde 2018	208
13.21. Biblioteksverksamheten 1985-2019.....	209

13.22. Biblioteksverksamheten efter kommun 2019	209
13.23. Bokproduktion på Åland efter ämne 2014-2019.....	210
13.24. Kommunernas driftskostnader för undervisning och kultur 2018, 1 000 EUR.....	211
13.25. Nettodriftskostnader för grundskolan per elev efter kommun 2012-2018, EUR	211
13.26. Museibesök 2000-2019.....	212
13.27. Ålands landskapsarkiv 1980-2019.....	212
13.28. Församlingarnas folkmängd och verksamhet 2000-2018.....	213
13.29. Församlingarnas folkmängd och ekonomi 2018	213
13.30. Strafflagsbrott som kommit till myndigheternas kännedom och de misstänkta efter kön och ålder 2019	214
13.31. Brottsoffer i brott mot person efter typ av brott och kön 2010-2019	214
14. Val	
14.1. Lagtingsvalen 1979-2019. Röster, kandidater och invalda efter politisk gruppering.....	217
14.2. Lagtingsvalet 2019. Röster, kandidater och invalda efter kön och politisk gruppering	218
14.3. Lagtingsvalet 2019. Röstberättigade och röstande efter kommun och kön.....	219
14.4. Ogiltiga röster efter orsak vid lagtings- och kommunalvalen 2015-2019	219
14.5. Valdeltagande i lagtings- och kommunalvalen efter ålder och kön 1999-2019, procent.....	220
14.6. Kommunalvalen 1995-2019. Röster, kandidater och invalda efter politisk gruppering	221
14.7. Kommunalvalet 2019. Röstberättigade och röstande efter kommun och kön	222
14.8. Kommunalvalet 2019. Godkända röster efter politisk gruppering, kön och kommun.....	223
14.9. Kommunalvalet 2019. Kandidater efter politisk gruppering, kön och kommun	224
14.10. Kommunalvalet 2019. Mandatfördelningen i kommunernas fullmäktige efter politisk gruppering och kön.....	224
14.11. Presidentvalet 2018. Godkända röster samt valdeltagande efter kön	225
14.12. Riksdagsvalet 2019. Godkända röster, kandidater och valdeltagande efter kön.....	226
14.13. Valet till EU-parlamentet 2019. Godkända röster samt valdeltagande efter kön	227
14.14. EU-folkomröstningarna 1994 efter region och kön.....	227
14.15. Valdeltagandet vid allmänna val 1991-2019, procent.....	228
14.16. Andel av rösterna som avgivits före valdagen vid allmänna val 1991-2019, procent.....	228
15. Nordisk och internationell jämförande statistik	
15.1. Markanvändning 2019, 1 000 ha	231
15.2. Befolkning efter kön 1.1.1990-2019, 1 000 personer	231
15.3. Förväntad medellivslängd vid födseln efter kön 2000-2018.....	232
15.4. Folktäthet efter km ² landareal 1.1.1990-2019	232
15.5. Befolkningsrörelsen 2018 per 1 000 personer av medelfolkmängden.....	232
15.6. Användning av åkermarken 2018, 1 000 ha.....	233
15.7. Fiske, årlig fångst 2018, ton.....	234
15.8. Bostäder efter hustyp 2017, 1 000 st.....	234
15.9. Nybyggda bostäder 1990-2017	234
15.10. Gästnätter på hotell efter gästernas hemland 2018, 1 000 st.....	235
15.11. Personbilar 1.1.1990-2018	235
15.12. Sysselsatta efter näringsgren 1.1.2018, procent	236
15.13. Arbetslöshet efter kön 1.1.2016-2018, procent	237
15.14. Gini-koefficient 2005-2018.....	237
15.15. Konsumentprisindex 2015-2019, 2015=100	238
15.16. Folkbiblioteksverksamhet 2000-2018.....	238
15.17. Valdeltagande vid parlamentsvalen 1990-2019, procent	239
15.18. Världens länder. Areal, medelfolkmängd och folktäthet 2018.....	240

List of tables

New tables 1.3, 3.17, 6.3, 11.11, 12.21, 12.24, 13.31 and 15.14

1. Environment and energy

1.1. Geographical data.....	23
1.2. Land and water areas by municipality 1.1.2020, km ²	23
1.3. Land use by municipality 2018.....	24
1.4. Weather conditions 1931-2019.....	25
1.5. Degree days 2000-2019.....	26
1.6. Break-up of the ice of Slemmern 1958-2020.....	27
1.7. Protected areas 1980-2019, hectares.....	27
1.8. Water supply 2005-2019, 1 000 m ³	28
1.9. Water supply by Ålands Vatten Ab 2000-2019.....	28
1.10. The treatment of waste water, Mariehamn waste water treatment plant 2000-2019.....	29
1.11. Strain on watercourse in Åland 1996-2018.....	29
1.12. Generated waste by waste type 2018, tons.....	30
1.13. Generated waste by industry 2004-2018, tons.....	31
1.14. Waste by destination 2004-2018, tons.....	31
1.15. Sales of fertilizers to farms 2012-2019.....	31
1.16. Supply of electricity 1995-2019, GWh.....	32

2. Population

2.1. Population by region, place of birth, language and sex 31.12.2019.....	35
2.2. Population by sex, country of birth and language 1910-2019.....	36
2.3. Population by municipality 31.12.1910-2019.....	37
2.4. Population by municipality and sex 31.12.2000 and 2019.....	38
2.5. Women aged 15-44 per 100 men aged 15-44 31.12.1980-2019.....	38
2.6. Population density by municipality 31.12.1950-2019, inhabitants per km ² of land area.....	39
2.7. Population in and outside urban areas 1970-2018.....	39
2.8. Population of the villages and of the districts in Mariehamn 31.12.2018-2019.....	40
2.9. Population by age and sex 31.12.2019.....	42
2.10. Population by age and municipality 31.12.2019.....	44
2.11. Population by country of birth 31.12.1990-2019.....	47
2.12. Population by place of birth and municipality 31.12.2019.....	48
2.13. Population by language 31.12.1990-2019.....	49
2.14. Population by citizenship 31.12.2019.....	50
2.15. Regional citizenship for Ålanders 2010-2019.....	50
2.16. Population by religion and sex 31.12.2019.....	51
2.17. Population by marital status, sex and age 31.12.2019.....	51
2.18. Household dwelling units by number of persons 31.12.1970-2019.....	52
2.19. Number and size of household dwelling units by municipality 1995-2019.....	53
2.20. Number of families by family type 31.12.2019.....	53
2.21. Families with children under 18 years old by family type and municipality 31.12.2019.....	54
2.22. Families with children under 18 years old by family type 31.12.1990-2019.....	55
2.23. Population by main activity and municipality 31.12.2018.....	55
2.24. Population by main activity and age 31.12.2018.....	56
2.25. Population changes by sex and region 2019.....	58
2.26. Population changes by municipality 2019.....	59
2.27. Population changes in the municipalities 2010-2019.....	59
2.28. Population changes by region 2008-2019 per 1 000 of the mean population.....	60
2.29. Population changes 2010-2019.....	61
2.30. Confinements 1992-2019.....	62
2.31. Live-births by age of mother 2011-2019, fertility rates.....	63
2.32. Deaths by age and sex 2017-2019.....	64
2.33. Deaths by causes of death 2018.....	65
2.34. Average life expectancy by sex 1966-2018.....	66
2.35. Immigration and emigration by country 1987-2019.....	66
2.36. Migration by municipality 2019.....	67
2.37. Population scenarios by age 2020-2040.....	68
2.38. Population scenarios by municipality 2020-2040.....	69
2.39. The 21 most common surnames 31.12.2000 and 31.12.2019.....	70

3. Housing and construction

3.1. Household dwelling units by tenure status and municipality 2018.....	73
3.2. Household dwelling units, living area and occupancy rate by municipality 2018-2019	73
3.3. Number of dwellings by type of building 31.12.2019	74
3.4. Number of dwellings by type of building and municipality 2018-2019	74
3.5. Dwellings completed by municipality 1975-2019	75
3.6. Dwellings completed by type of building, number and floor area 1975-2019	76
3.7. Dwellings completed by type of ownership 1980-2019.....	77
3.8. Buildings by type of building, intended use and year of completion 31.12.2019	77
3.9. Buildings by type of building and heating fuel 31.12.2019.....	78
3.10. New buildings, extensions and rebuilding completed by municipality 1980-2019.....	79
3.11. New buildings, extensions and rebuilding completed by use of building 1980-2019, floor area 1 000 m ²	79
3.12. Cottages by municipality 2012-2019.....	80
3.13. Applications for owning and holding real estate in Åland 2005-2019	80
3.14. Average monthly rents, euro per square metre, by number of rooms in dwelling 1995-2020.....	81
3.15. Average monthly rents, euro per square metre, by year of completion of dwelling 1995-2020	81
3.16. Number of real estate conveyances and total purchase price by land use 2010-2019	82
3.17. Total sum of purchases and average square metre price by region and average size of dwellings in housing company dwelling conveyances 2010–2018	82

4. Agriculture and fishing

4.1. Land use on farms 2019, hectares	85
4.2. Active farms by size category 1980-2019.....	86
4.3. Farms by main type of production 1990-2019	86
4.4. Livestock 1995-2019, number of farms and number of animals.....	87
4.5. Use of arable land 1995-2020	88
4.6. Ecological production 1995-2019, hectares arable land	89
4.7. Agricultural production and gross income 2017-2019	90
4.8. Agricultural subsidies 2009-2019, 1 000 EUR	91
4.9. Forestry, land classes 1963-2013.....	91
4.10. Volume of the growing stock by species 1978-2013.....	92
4.11. Ownership of forest land and forestry land 2013, per cent	92
4.12. Forest improvement work on private forest land 1990-2019, hectares.....	93
4.13. Forestry 2000-2019. Production by volume and delivery value.....	93
4.14. The yield of fishing 2016-2019	94
4.15. Fish culture 2014-2019	94
4.16. Hunt on deers 2000-2019.....	95
4.17. Issued hunting licences 1998-2019	96
4.18. Compensation for damages caused by roe deer and elk 2000-2019, EUR	97

5. Manufacturing, trade, finance and insurance

5.1. Work places in the manufacturing industry by region, size of workforce and industry 2008-2019.....	101
5.2. Turnover of manufacturing by industry 2010-2019, MEUR.....	101
5.3. Value added of manufacturing by industry 2000-2017, MEUR	101
5.4. Work places in trade and services by region, workforce size and industry 2005-2019.....	102
5.5. Turnover in trade and services by industry 2000-2019, MEUR	102
5.6. Imports and exports by commodity group 2018-2019, 1 000 EUR.....	103
5.7. Imports and exports by industry 2018-2019, 1 000 EUR	103
5.8. Total imports and exports of goods 2015-2019, 1 000 EUR.....	104
5.9. Financial system 2017-2019, key figures, 1 000 EUR.....	105
5.10. Key figures of employee pension insurance companies 2015-2018, 1 000 EUR	106
5.11. Key figures of non-life and life insurance companies 2014-2019, 1 000 EUR	106
5.12. Debts of household dwelling units 2005-2019, MEUR	107
5.13. Outstanding credits of the Government of Åland 2015-2019, 1 000 EUR.....	108

6. Shipping and tourism

6.1. The Åland owned shipping fleet by gross tons and country of registration 2000-2019.....	111
6.2. The Åland owned vessels by number, gross tons (GT), deadweight tons (DWT) and type of vessel 2019	112
6.3. The Åland owned shipping fleet by number of vessels and country of registration 2000-2019	112
6.4. The merchant fleet registered in Åland 2006-2019. Fleet under the flags of Åland and Finland.....	113
6.5. The merchant fleet registered in Åland by age 2019, number of vessels	113
6.6. Arrived vessels by destination, number and net tonnage 2016-2019	114
6.7. Waterways 31.12.2005, 2010, 2015 and 2019, km.....	114

6.8. Travellers arrived by type of transport and country 2017-2019	115
6.9. Arrived vehicles by type of vehicle and country 2005-2019	115
6.10. Guests arrived and nights spent in accommodation by home country 2019	116
6.11. Guests arrived and nights spent in accommodation by country and type of accommodation 2019	117
6.12. Nights spent in accommodation by home country of guests and type of accommodation 1997-2019	118
6.13. Capacity of and nights spent in the marinas of Åland by region 1995-2019	118
6.14. Number of accommodation establishments 2010-2019	118
7. Transport and communications	
7.1. Number of registered vehicles by residence of the owner 31.12.2019	121
7.2. Newly registered vehicles 1995-2019	122
7.3. Distribution of cars and tractors by first year of use 2019	122
7.4. Development of the vehicle stock 1962-2019	123
7.5. Number of registered driving licences by age and sex of the licence holder 31.12.2005 and 2019	124
7.6. Driving licences issued by type and sex of the licence holder 2019	124
7.7. Road traffic accidents 2000-2018	125
7.8. Persons killed or injured in road traffic accidents by group of road-users 2000-2018	125
7.9. Accidents caused by wild animals 1975-2019	126
7.10. Public roads and bicycle roads 1985-2019, km	126
7.11. Archipelago ferry service. Number of passengers and vehicles 2000-2019	127
7.12. Archipelago ferry service. Transported vehicles by type of vehicle 2019	127
7.13. Traffic at Mariehamn airport 1985-2019	128
7.14. Bus transports, number of passengers 2005-2019	129
7.15. Postal consignments 2007-2019, 1 000 pcs	130
8. Labour market	
8.1. Labour force and persons not in labour force by age and sex 2017	133
8.2. Employed persons by industry and sex 31.12.2017	134
8.3. Employed persons by industry and sex 1960-2017	135
8.4. Employed persons by industry and municipality 31.12.2017	136
8.5. Jobs by industry and municipality 31.12.2017	137
8.6. Employed and at work in the municipalities 31.12.2017, commuting	138
8.7. Within the area employed by sex, employment status, employer sector and municipality 31.12.2017	139
8.8. Within the area employed by sex, employment status, employer sector and industry 31.12.2017	140
8.9. Within the area employed by sex, employment status and employer sector 1995-2017	140
8.10. The most common occupations by sex 2017	142
8.11. Unemployed, unemployment rate and employed by labour administrative measures by sex 2000-2019	143
8.12. Unemployed in certain categories of the labour force 2000-2019	143
8.13. Unemployment benefits by sex 1990-2019	144
9. Wages and salaries, income and taxes	
9.1. Income subject to taxation and taxes of private individuals by municipality 2017-2018	147
9.2. Income and taxation of private individuals by size of income 2018	148
9.3. Income and taxes of private individuals 1995-2018	149
9.4. Income and taxes of private individuals by sex 2017-2018	150
9.5. Income and taxes of private individuals by age 2018, MEUR	151
9.6. Employees and average monthly earnings of full-time employees in private sector by industry and sex 2018	152
9.7. Average earnings per hour in the private sector by industry and sex 2018, all employees	153
9.8. Average monthly earnings of full-time employees in public sector by occupation category and sex 2018, EUR	154
10. National accounts, enterprises and consumer price index	
10.1. Gross domestic product 1975-2017, MEUR	157
10.2. Gross domestic product by industry 2017, current prices, MEUR	158
10.3. Gross domestic product in current prices 2000-2017, MEUR	159
10.4. Profit and loss account and balance sheet of business enterprises by industry 2018	160
10.5. Business ratios by industry 2018	161
10.6. Consumer price index by commodity group 2016-2020 (2015=100)	162
10.7. Consumer price index 1985-2020 (1985=100)	163
10.8. Enterprises by industry and municipality 2019	164
10.9. Enterprises by industry and number of employees 2019	164
10.10. Work places by size group and municipality 2019	165
10.11. New and closed enterprises by industry 2005-2018	166
11. Public finance	
11.1. Budget follow-up of the Government of Åland 2016-2019, 1 000 euro	169

11.2. Profit and loss account of the Government of Åland 2018-2019, 1 000 EUR	170
11.3. Funds statement of the Government of Åland 31.12.2018-2019, 1 000 EUR.....	171
11.4. Balance sheet of the Government of Åland 31.12.2018-2019, 1 000 EUR.....	172
11.5. Profit and loss account of the municipalities 2015-2019, 1 000 EUR.....	173
11.6. Funds statement of the municipalities 2015-2019, 1 000 EUR	174
11.7. Balance sheet of the municipalities 2015-2019, 1 000 EUR.....	175
11.8. Current finances of the municipalities by task group 2018, 1 000 EUR	176
11.9. Net operating costs per person by task group and municipality 2018, EUR.....	176
11.10. Current finances of the municipalities and municipality alliances 2017-2018. Costs and revenues by group	177
11.11. Investment expenses and income of the municipalities by type of goods 2014-2018, 1 000 EUR.....	178
11.12. Financial key ratios of the municipalities 2019.....	179
11.13. Key ratios of municipal taxation 2018-2020	180
12. Social welfare, health and medical care	
12.1. Child care by municipality 2019.....	183
12.2. Elderly care by municipality and sex 2019	184
12.3. Clients in elderly care by age and region 2005 and 2019	184
12.4. Current expenditure on social welfare of the municipalities 2018, 1 000 EUR	185
12.5. Current net expenditure on social welfare of the municipalities 2015-2018.....	186
12.6. Consultations at polyclinics and medical centres, Åland Public Healthcare Services 2019	187
12.7. Outpatients' consultations by sex and age, Åland Public Healthcare Services 2019.....	187
12.8. Dental care, Åland Public Healthcare Services 2015-2019	188
12.9. Activities of inpatient departments by unit, Åland Public Healthcare Services 2019	188
12.10. Activities of inpatient departments by unit and sex, Åland Public Healthcare Services 2019.....	189
12.11. Health care out of Åland 2009-2019.....	189
12.12. Abortions by age of woman 2005-2019	190
12.13. Accounts of the Åland Public Healthcare Services 2013-2019, 1 000 EUR.....	190
12.14. Veterinary care, Åland Environmental and Health Protection Authority 2013-2019.....	190
12.15. Family allowances by region 2018-2019	191
12.16. Pension beneficiaries by age and region 31.12.2019	192
12.17. Pension beneficiaries by type of pension and municipality 31.12.2019	192
12.18. Expenditure on pension benefits by type of pension and region 2019, MEUR.....	192
12.19. Expenditure on pension benefits by region and pension system 2000-2019, MEUR.....	193
12.20. Expenditure on social security pensions by region 2005-2019, 1 000 EUR	193
12.21. New pension beneficiaries by age 2003-2019.....	194
12.22. National health insurance allowances 2018-2019, 1 000 EUR.....	195
12.23. Refunds on medical expenses and sickness allowances 2000-2019	195
12.24. Prescribed prescription medicines by anatomical group on which the medicines act 2015-2019	196
13. Education and justice	
13.1. Comprehensive schools autumn term 1990-2019	199
13.2. Pupils in comprehensive school by type of education, sex and level 2019.....	199
13.3. Number of pupils in comprehensive schools autumn term 1990-2019	200
13.4. Number of comprehensive schools and pupils autumn 2019	200
13.5. Students at the upper secondary level and in other education by sex and residence autumn 2019	201
13.6. Students at the Åland University of Applied Sciences by sex autumn 2019.....	201
13.7. Students after comprehensive school and at Åland University of Applied Sciences autumn term 1985-2019.....	202
13.8. Graduated students at the upper secondary level by school and sex 2018-2019	202
13.9. Graduated students from the Åland University of Applied Sciences by sex 2018-2019.....	203
13.10. Graduated students from schools in Åland 2000-2019.....	203
13.11. The Åland University of Applied Sciences, the open university 1990-2019	204
13.12. The Åland University of Applied Sciences, participants in academic courses of the open university by field of education and sex 2018-2019	204
13.13. Students at Music school by sex 1995-2019.....	205
13.14. Adult Education Center 1990-2019	205
13.15. Students at apprenticeship training by sex and field of education 2018-2019	205
13.16. Students from Åland in schools outside Åland by country of school and level of education 2019	206
13.17. Student financial support by country of school, level of education and type of support 2015-2019.....	206
13.18. Number of teachers by level of school, position, sex and average age spring term 2020	207
13.19. Population with secondary and tertiary educational qualification by age and sex 2014-2018, per cent.....	208
13.20. Population with educational qualification by sex, level of education and field of education 2018.....	208
13.21. Public libraries 1985-2019.....	209

13.22. Public libraries by municipality 2019	209
13.23. Book production in Åland by subject area 2014-2019.....	210
13.24. Current expenditure on education and culture of the municipalities 2018, 1 000 EUR	211
13.25. Net expenditure on comprehensive school per pupil by municipality 2012-2018, EUR	211
13.26. Museums, visits 2000-2019.....	212
13.27. Åland Provincial Archives 1980-2019.....	212
13.28. Members and activities of the parishes 2000-2018.....	213
13.29. Members and economy of the parishes 2018.....	213
13.30. Offences against the criminal code known to the authorities and the suspects by sex and age 2019	214
13.31. Victims of crimes against persons by type of offence and sex 2010-2019	214
14. Elections	
14.1. Legislative Assembly elections 1979-2019. Distribution of votes, candidates and seats by political group.....	217
14.2. Legislative Assembly election 2019. Votes, candidates and seats by sex and political group	218
14.3. Legislative Assembly election 2019. Entitled to vote and number of voters by municipality and sex	219
14.4. Rejected votes by cause, Legislative Assembly elections and the municipal elections 2015-2019.....	219
14.5. Participation in the Legislative Assembly and the municipal elections by age and sex 1999-2019, per cent.....	220
14.6. Municipal elections 1995-2019. Distribution of votes, candidates and seats by political group	221
14.7. Municipal elections 2019. Entitled to vote and number of voters by municipality and sex.....	222
14.8. Municipal elections 2019. Valid votes by political group, sex and municipality	223
14.9. Municipal elections 2019. Candidates by political group, sex and municipality.....	224
14.10. Municipal elections 2019. Distribution of seats in the municipality councils by political group and sex	224
14.11. Finnish Presidential election 2018. Valid votes and participation by sex	225
14.12. Election for the Parliament of Finland 2019. Valid votes, candidates and participation by sex	226
14.13. European Parliament election 2019. Valid votes and participation by sex	227
14.14. EU referendums 1994 by region and sex of voters	227
14.15. Participation rate in public elections 1991-2019, per cent	228
14.16. Share of votes cast in advance at public elections 1991-2019, per cent.....	228
15. Nordic and international comparative statistics	
15.1. Land use 2019, 1 000 ha	231
15.2. Population by sex 1.1.1990-2019, 1 000 inhabitants	231
15.3. Life expectancy at birth by sex 2000-2018	232
15.4. Population density 1.1.1990-2019	232
15.5. Population changes 2018 per 1 000 of the mean population	232
15.6. Use of arable land 2018, 1 000 hectares	233
15.7. Fishing, annual catches 2018, tons	234
15.8. Number of dwellings by type of building 2017, 1 000 pcs.....	234
15.9. Dwellings completed 1990-2017.....	234
15.10. Number of nights spent at hotels by home country of the guests 2018, 1 000 pcs.....	235
15.11. Private cars 1.1.1990-2018.....	235
15.12. Employed persons by industry 1.1.2018, per cent	236
15.13. Unemployed by sex 1.1.2016-2018, per cent	237
15.14. Gini-coefficient 2005-2018.....	237
15.15. Consumer price index 2015-2019, 2015=100.....	238
15.16. Public libraries 2000-2018.....	238
15.17. Voting percentage in parliamentary elections 1990-2019, per cent.....	239
15.18. Countries of the world. Area, mean population and population density 2018.....	240

Förteckning över figurer

Nya figurer 1.1, 2.4, 2.14, 2.17, 3.1, 3.6, 3.7, 6.3, 7.7, 8.7, 12.5, 12.7, 12.10, 12.11 och 13.11

Figur 1.1. Markanvändning efter region 2018.....	24
Figur 1.2. Sommarvädret 1996-2019	26
Figur 1.3. Ålands Vatten Ab:s vattenförsörjning 1985-2019	28
Figur 1.4. Oljebolagens försäljning av några vanliga oljeprodukter på Åland 1982-2019	32
Figur 2.1. Befolkning efter födelseort och språk 31.12.2019.....	35
Figur 2.2. Befolkning med andra språk än svenska 1990-2019.....	36
Figur 2.3. Befolkningsutvecklingen i regionerna 1910-2019	37
Figur 2.4. Folktäthet efter region 31.12.1960-2019, invånare per km ² land	39
Figur 2.5. Befolkning efter kön och ålder 31.12.2019, procent	43
Figur 2.6. Befolkningens åldersstruktur efter region 1970-2019.....	45
Figur 2.7. Försörjningskvoten 1980-2019.....	45
Figur 2.8. Andel barn (0-17 år) efter kommun 31.12.2019, procent.....	46
Figur 2.9. Andel pensionärer (65+ år) efter kommun 31.12.2019, procent	46
Figur 2.10. Befolkning efter födelseort 1940-2019	47
Figur 2.11. Mariehamns befolkning efter födelseort 1950-2019	48
Figur 2.12. Befolkning med andra språk än svenska som modersmål efter region 31.12.2000 och 2019	49
Figur 2.13. Utländska medborgare efter medborgarskap 1990-2019.....	50
Figur 2.14. Befolkning efter civilstånd 2000-2019.....	51
Figur 2.15. Antal hushåll och personer i hushållen 1970-2019	52
Figur 2.16. Familjer efter typ 1990-2019	54
Figur 2.17. Andel befolkning i och utanför arbetskraften efter kommun 31.12.2018	56
Figur 2.18. Befolkning efter huvudsaklig verksamhet 1990-2018	56
Figur 2.19. Kvinnor i och utanför arbetskraften efter ålder 31.12.2018	57
Figur 2.20. Män i och utanför arbetskraften efter ålder 31.12.2018.....	57
Figur 2.21. Befolkningsrörelsen 1971-2019.....	58
Figur 2.22. Födelse- och flyttningsnetto efter region 2019	58
Figur 2.23. Nativitetsnetto per 1 000 personer av befolkningen efter region 1992-2019	60
Figur 2.24. Befolkningsrörelsen 1971-2019, årsmedeltal	61
Figur 2.25. Födda, döda och födelsenetto 1920-2019.....	62
Figur 2.26. Födda efter moderns ålder 1991-2019	63
Figur 2.27. Döda per 1 000 personer efter ålder 1992-2019.....	65
Figur 2.28. Bruttoinflyttning efter utflyttningsland 1971-2019.....	67
Figur 2.29. De 10 vanligaste namnen 2000 och 2019	70
Figur 3.1. Antal bostäder efter region och bostadens byggnadsår 31.12.2019.....	74
Figur 3.2. Färdigställda bostäder per 1 000 invånare efter region 1975-2019	75
Figur 3.3. Färdigställda bostäder efter hustyp 1975-2019	76
Figur 3.4. Färdigställda bostäder efter värmekälla 2015-2019.....	77
Figur 3.5. Antal bostadsbyggnader efter bränsle 2000-2019.....	78
Figur 3.6. Byggnadernas värmingsyta efter byggnadens användningssyfte och region 31.12.2019	78
Figur 3.7. Färdigställda ny-, till- och ombyggnader efter ägare 2007-2019, volym	79
Figur 3.8. Antal fritidshus efter kommun 2019	80
Figur 3.9. Medelpris för överlåtelse av bebyggda fritidsfastigheter 2004-2019.....	82
Figur 4.1. Jordbrukslägenheternas medelåkerareal 2000-2019, hektar.....	85
Figur 4.2. Husdjurshållning 2000-2019, antal djur.....	87
Figur 4.3. Användning av åkerarealen 1980-2020.....	88
Figur 4.4. Användning av den ekologiska åkerarealen 2019, hektar.....	89
Figur 4.5. Bruttointäkter för lantbruksprodukter 1995-2019, MEUR.....	90
Figur 4.6. Stöd till jordbruket 2000-2019, MEUR.....	90
Figur 4.7. Det totala virkesförrådet efter träslag 1978 och 2013.....	92
Figur 4.8. Sål virke 1980-2019.....	93
Figur 4.9. Fiskets avkastning 2004-2019, de vanligaste fiskslagen.....	95
Figur 4.10. Fällda rådjur 1975-2019.....	95
Figur 4.11. Fällda sälar 2000-2019	96
Figur 5.1. Handelns förädlingsvärde efter bransch 2000-2017, MEUR	102
Figur 5.2. Utrikeshandelns varuvärde efter importens ursprungsland och exportens bestämmelseland 2019, MEUR... ..	104
Figur 5.3. Bankväsendet 2017-2019, inkomster, MEUR.....	105
Figur 5.4. Försäkringsbolags premieinkomster och utbetalda ersättningar 2008-2019, 1 000 EUR.....	106
Figur 5.5. Bostadshushållens skulder 2002-2018, MEUR	107
Figur 5.6. Landskapets lånefordringar 2015-2019, MEUR.....	108
Figur 6.1. Den åländskägda handelsflottan efter bruttoton (BT) och flagg 2000-2019	111
Figur 6.2. Den åländskägda handelsflottan efter bruttoton (BT) och fartygskategori 2013-2019	112
Figur 6.3. Ankommande fartyg efter nettodräktighet 2000-2019, 1 000 ton	114
Figur 6.4. Till Åland anlända resenärer 1960-2019	115
Figur 6.5. Antal övernattningar på hotell efter gästernas hemland 1995-2019.....	116
Figur 6.6. Antal övernattningar efter inkvarteringstyp och gästernas hemland 2019.....	117
Figur 7.1. Personbilar per 1 000 invånare efter kommun 31.12.2019	121
Figur 7.2. Importerade bilar 2012-2019.....	122

Figur 7.3. Utfärdade körkort efter innehavarens kön 1990-2019.....	124
Figur 7.4. Antal passagerare och fordon på de frigående skärgårdsfärjorna 1975-2019	128
Figur 7.5. Passagerare på Mariehamns flygplats efter avfärds- eller destinationsland 1985-2019	129
Figur 7.6. Passagerare på busslinjetrafiken efter färdriktning från Mariehamn 2005-2019	129
Figur 7.7. Brev- och kortförsändelser efter mottagarort 2007-2019, miljoner	130
Figur 8.1. Sysselsättningsstal efter kön 1999-2017	133
Figur 8.2. Sysselsatta efter näringsgren och kön 31.12.2017, procent	134
Figur 8.3. Andel inpendlare efter kommun 31.12.2017, procent	138
Figur 8.4. Egna företagare per 1 000 personer efter kommun 31.12.2017	139
Figur 8.5. Sysselsatta efter region 1880-2017.....	141
Figur 8.6. Arbetande efter sektor och kön 2017.....	141
Figur 8.7. Inom området arbetande företagare efter kön 1995-2017.....	141
Figur 8.8. De tio vanligaste yrkesgrupperna efter kön 2017.....	142
Figur 8.9. Relativt arbetslöshetsstal 1988-2019.....	143
Figur 8.10. Lediga platser per arbetslös 2000-2019	144
Figur 9.1. Beskattningsbar inkomst och skatt per person 2005-2018	147
Figur 9.2. Skatter och skattebetalare efter inkomstklass 2018, procent	148
Figur 9.3. Inkomster efter inkomstklass 1995-2018, procent	149
Figur 9.4. Inkomster efter kön och inkomstklass 2018, MEUR.....	150
Figur 9.5. Inkomst efter inkomstklass och ålder 2018, MEUR.....	151
Figur 10.1. BNP per capita 1975-2017, fasta priser.....	157
Figur 10.2. BNP efter näringsgren 2017.....	159
Figur 10.3. Ekonomiska nyckeltal för några näringsgrenar 2018.....	161
Figur 10.4. Konsumentprisindex efter varugrupp, förändring 2015-2019, procent.....	162
Figur 10.5. Inflationen månadsvis på Åland 1986-2020	163
Figur 10.6. Antal arbetsställen efter region och år 2008-2019	165
Figur 10.7. Nya och nedlagda företag 2005-2018	166
Figur 11.1. Vissa intäkt- och kostnadsposter från landskapet Ålands resultaträkningar 2002-2019, MEUR.....	171
Figur 11.2. Kommunernas sammantagna balansräkningar 2013 och 2019, 1 000 EUR.....	174
Figur 11.3. Kommunernas ekonomiska nyckeltal 2017-2019, EUR per invånare	179
Figur 11.4. Vissa nyckeltal för alla kommuner sammanlagt 2000-2019, MEUR.....	180
Figur 12.1. Barn i barnomsorgen efter ålder 2019	183
Figur 12.2. Kommunernas kostnader för socialväsendet 2015-2018, procent	186
Figur 12.3. Mottagningsbesök efter enhet och kön, Ålands hälso- och sjukvård 2010-2019	187
Figur 12.4. Vårdagar inom Ålands hälso- och sjukvård 2000-2019	188
Figur 12.5. Nya cancerfall och dödsfall i cancer efter kön och femårsperioder 1956-2015	189
Figur 12.6. Föräldradagpenning, antal ersatta dagar efter mottagarens kön 2006-2019	191
Figur 12.7. Föräldrapenning, mottagare efter kön 2014-2019.....	191
Figur 12.8. Arbetspensioner för privata och offentliga sektorn 2000-2019, MEUR	193
Figur 12.9. Pensionstagare 1975-2019	194
Figur 12.10. Nypensionerade med sjukpension efter ålder 2003-2019	194
Figur 12.11. Sjukdagpenning, ersatta dagar efter mottagarnas kön 1993-2019	195
Figur 13.1. Antal grundskolelever efter stadium 1975-2019.....	200
Figur 13.2. Studerande på Åland med hemort utanför Åland 2005-2019	201
Figur 13.3. Antal utexaminerade från Åland efter nivå 2005-2019	203
Figur 13.4. Högskolan på Åland, deltagare i akademiska kurser i öppna högskolan efter kön 2003-2019	204
Figur 13.5. Studerande vid Ålands musikinstitut efter kön 2000-2019	205
Figur 13.6. Studiepenning efter studieland 1985-2019	206
Figur 13.7. Lärare efter skolnivå och kön 2020	207
Figur 13.8. Biblioteksverksamheten 1965-2019.....	209
Figur 13.9. Bokproduktion på Åland efter område 2000-2019	210
Figur 13.10. Forskarbesök och framtagna arkivalier vid Ålands landskapsarkiv 1980-2019	212
Figur 13.11. Strafflagsbrott som kommit till myndigheternas kännedom efter typ av brott 1980-2019	214
Figur 14.1. Könsfördelningen i lagtinget 1922-2019	218
Figur 14.2. Kvinnornas och männens andel i lagtingsvalen 1995-2019.....	218
Figur 14.3. Blanka och övriga ogiltiga röster i lagtingsvalen 1975-2019	219
Figur 14.4. Valdeltagandet i lagtingsvalet efter ålder och kön 2019.....	220
Figur 14.5. Könsfördelningen i kommunernas fullmäktige efter region 1999-2019	221
Figur 14.6. Valdeltagande i kommunalvalen efter innehav av hembygdsrätt 1999-2019	222
Figur 14.7. Presidentvalen 1994-2018. Rösternas fördelning i andra omgången	225
Figur 14.8. Riksdagsvalen 1995-2019. Antal röster efter lista	226
Figur 14.9. Det åländska valresultatet vid EU-valen 2009, 2014 och 2019	227
Figur 14.10. Valdeltagandet efter kön vid de senaste valen	228
Figur 15.1. Befolkning efter ålder 1.1.2019	231
Figur 15.2. Befolkningsprognos 2020-2060, index 2020=100	233
Figur 15.3. Ekologisk odling 2018, andel av åkermarken, procent	233
Figur 15.4. Bruttonationalprodukten per capita 2000 och 2017, EUR PPS.....	235
Figur 15.5. Sysselsatta inom tillverkning efter kön 1.1.2018, procent.....	236
Figur 15.6. Barn i dagvård 2005 och 2018, procent av 0-6 åringar	237
Figur 15.7. Dagstidningar, genomsnittlig nettoppaga per 100 personer 2010-2017.....	238
Figur 15.8. Invalda till de nordiska parlamenten i de senaste valen efter kön.....	239

List of figures

New figures 1.1, 2.4, 2.14, 2.17, 3.1, 3.6, 3.7, 6.3, 7.7, 8.7, 12.5, 12.7, 12.10, 12.11 and 13.11

Figure 1.1. Land use by region 2018	24
Figure 1.2. Summer weather 1996-2019.....	26
Figure 1.3. Water supply by Ålands Vatten Ab 1985-2019	28
Figure 1.4. Supply of certain common oil products by the oil companies in Åland 1982-2019	32
Figure 2.1. Population by place of birth and language 31.12.2019.....	35
Figure 2.2. Population with other languages than Swedish 1990-2019.....	36
Figure 2.3. Population development in the regions 1910-2019.....	37
Figure 2.4. Population density by region 31.12.1960-2019, inhabitants per km ² of land area	39
Figure 2.5. Population by sex and age 31.12.2019, per cent	43
Figure 2.6. Age structure of the population by region 1970-2019.....	45
Figure 2.7. Dependency ratio 1980-2019	45
Figure 2.8. Children (0-17 years old) by municipality 31.12.2019, per cent.....	46
Figure 2.9. Share of pensioners (65+ years old) by municipality 31.12.2019, per cent.....	46
Figure 2.10. Population by country of birth 1940-2019	47
Figure 2.11. Population of Mariehamn by place of birth 1950-2019	48
Figure 2.12. Population with other languages than Swedish by region 31.12.2000 and 2019	49
Figure 2.13. Foreign citizens by citizenship 1990-2019.....	50
Figure 2.14. Population by marital status 2000-2019	51
Figure 2.15. Number of households and persons per household 1970-2019.....	52
Figure 2.16. Families by family type 1990-2019.....	54
Figure 2.17. Share of population in and outside the labour force by municipality 31.12.2018.....	56
Figure 2.18. Population by main activity 1990-2018	56
Figure 2.19. Females in labour force and not in labour force by age 31.12.2018	57
Figure 2.20. Males in labour force and not in labour force by age 31.12.2018	57
Figure 2.21. Vital statistics 1971-2019	58
Figure 2.22. Excess of births and net migration by region 2019.....	58
Figure 2.23. Excess of births per 1 000 of mean population by region 1992-2019	60
Figure 2.24. Population changes 1971-2019, average.....	61
Figure 2.25. Births, deaths and excess of births 1920-2019.....	62
Figure 2.26. Births by age of mother 1991-2019.....	63
Figure 2.27. Deaths per 1 000 persons by age 1992-2019.....	65
Figure 2.28. Immigration by country of emigration 1971-2019	67
Figure 2.29. The 10 most common surnames 2000 and 2019	70
Figure 3.1. Number of dwellings by region and year of construction 31.12.2019.....	74
Figure 3.2. Dwellings completed per 1 000 inhabitants by region 1975-2019.....	75
Figure 3.3. Dwellings completed by type of building 1975-2019	76
Figure 3.4. Dwellings completed by heating fuel 2015-2019	77
Figure 3.5. Residential buildings by heating fuel 2000-2019	78
Figure 3.6. Floor area of buildings by intended use of building and region 31.12.2019	78
Figure 3.7. New buildings, extensions and rebuilding completed by owner 2007-2019, volume	79
Figure 3.8. Cottages by municipality 2019.....	80
Figure 3.9. Average price of conveyances of holiday houses 2004-2019.....	82
Figure 4.1. Average land area of farms 2000-2019, hectares.....	85
Figure 4.2. Livestock 2000-2019, number of animals	87
Figure 4.3. Use of arable land 1980-2020.....	88
Figure 4.4. Use of the ecological arable land 2019, hectares	89
Figure 4.5. Gross income of agricultural production 1995-2019, MEUR.....	90
Figure 4.6. Agricultural subsidies 2000-2019, MEUR.....	90
Figure 4.7. Volume of the growing stock by species 1978 and 2013	92
Figure 4.8. Delivery of pulp and logs 1980-2019.....	93
Figure 4.9. The yield of fishing 2004-2019.....	95
Figure 4.10. Roe deers shot 1975-2019	95
Figure 4.11. Seals shot 2000-2019	96
Figure 5.1. Value added in trade and services by industry 2000-2017, MEUR	102
Figure 5.2. Value of goods in foreign trade by country of imports and exports 2019, MEUR	104
Figure 5.3. Financial system 2017-2019, income, MEUR.....	105
Figure 5.4. Premium income and claims paid of insurance companies 2008-2019, 1 000 EUR	106
Figure 5.5. Debts of household dwelling units 2002-2018, MEUR.....	107
Figure 5.6. Outstanding credits of the Government of Åland 2015-2019, MEUR.....	108
Figure 6.1. The Åland owned shipping fleet by gross tons (GT) and country of registration 2000-2019	111
Figure 6.2. The Åland owned shipping fleet by gross tons (GT) and type of vessel 2013-2019.....	112
Figure 6.3. Arrived vessels by net tonnage 2000-2019, 1 000 tons.....	114
Figure 6.4. Travellers arrived 1960-2019	115
Figure 6.5. Nights spent at hotels by home country of guests 1995-2019	116
Figure 6.6. Nights spent by accommodation and home country of guests 2019.....	117
Figure 7.1. Cars per 1 000 inhabitants by municipality 31.12.2019	121
Figure 7.2. Imported cars 2012-2019	122

Figure 7.3. Driving licences issued by sex of the licence holder 1990-2019	124
Figure 7.4. Number of passengers and vehicles on the free-running archipelago ferries 1975-2019	128
Figure 7.5. Passengers at Mariehamn airport by country of departure or destination 1975-2019	129
Figure 7.6. Bus passengers by route direction from Mariehamn 2005-2019	129
Figure 7.7. Letter- and card consignments by place of recipient 2007-2019, Millions	130
Figure 8.1. Employment rate by sex 1999-2017	133
Figure 8.2. Employed persons by industry and sex 31.12.2017, per cent	134
Figure 8.3. Incommuters by municipality 31.12.2017, per cent	138
Figure 8.4. Self-employed per 1 000 persons by municipality 31.12.2017	139
Figure 8.5. Employed persons by region 1880-2017	141
Figure 8.6. Employed by sector and sex 2017	141
Figure 8.7. Self-employed within the area by sex 1995-2017	141
Figure 8.8. The ten most common occupations by sex 2017	142
Figure 8.9. Unemployment rate 1988-2019	143
Figure 8.10. Job vacancies per unemployed 2000-2019	144
Figure 9.1. Income subject to taxation and taxes per person 2005-2018	147
Figure 9.2. Taxes and tax payers by size of income 2018, per cent	148
Figure 9.3. Income by source of income 1995-2018, per cent	149
Figure 9.4. Income by sex and source of income 2018, MEUR	150
Figure 9.5. Income by source of income and age 2018, MEUR	151
Figure 10.1. GDP per capita 1975-2017, fixed prices	157
Figure 10.2. GDP by industry 2017	159
Figure 10.3. Financial key figures of some industries 2018	161
Figure 10.4. Consumer price index by commodity group, change 2015-2019, per cent	162
Figure 10.5. Monthly inflation in Åland 1986-2020	163
Figure 10.6. Work places by region and year 2008-2019	165
Figure 10.7. New and closed enterprises 2005-2018	166
Figure 11.1. Income and expense items in the profit and loss accounts of the Government of Åland 2002-2019, MEUR	171
Figure 11.2. Total balance sheets of the municipalities 2013 and 2019, 1 000 EUR	174
Figure 11.3. Financial key ratios of the municipalities 2017-2019, EUR per inhabitant	179
Figure 11.4. Financial key ratios of the municipalities 2000-2019, MEUR	180
Figure 12.1. Children in child care by age 2019	183
Figure 12.2. Expenditure on social welfare of the municipalities 2015-2018, per cent	186
Figure 12.3. Outpatients' consultations by care unit and sex, Åland Public Healthcare Services 2010-2019	187
Figure 12.4. Care-days in Åland Public Healthcare Services 2000-2019	188
Figure 12.5. New cases of cancer and deaths due to cancer by sex and five-year periods 1956-2015	189
Figure 12.6. Maternity, paternity and parental allowances, reimbursed days by sex of recipients 2006-2019	191
Figure 12.7. Parental allowances, recipients by sex 2014-2019	191
Figure 12.8. Earnings-related pensions for private and public sector 2000-2019, MEUR	193
Figure 12.9. Pension beneficiaries 1975-2019	194
Figure 12.10. New pension beneficiaries with disability pension by age 2003-2019	194
Figure 12.11. Sickness allowances, days covered by sex of the recipients 1993-2019	195
Figure 13.1. Number of pupils in comprehensive school by level 1975-2019	200
Figure 13.2. Students in Åland resident out of Åland 2005-2019	201
Figure 13.3. Graduated in Åland by level 2005-2019	203
Figure 13.4. The Åland University of Applied Sciences, participants in academic courses by sex 2003-2019	204
Figure 13.5. Students at Music school by sex 2000-2019	205
Figure 13.6. Student financial grants by country of school 1985-2019	206
Figure 13.7. Teachers by level of school and sex 2020	207
Figure 13.8. Public libraries 1965-2019	209
Figure 13.9. Book production in Åland 2000-2019	210
Figure 13.10. Researchers' visits and provided documents at the Åland Provincial Archives 1980-2019	212
Figure 13.11. Offences against the criminal code known to the authorities by type of offence 1980-2019	214
Figure 14.1. Members of the Legislative Assembly by sex 1922-2019	218
Figure 14.2. Distribution of females and males in the Legislative Assembly elections 1995-2019	218
Figure 14.3. Blank votes and other rejected votes in the Legislative Assembly elections 1975-2019	219
Figure 14.4. Participation in the Legislative Assembly election by age and sex 2019	220
Figure 14.5. Sex distribution in the municipal assemblies by region 1999-2019	221
Figure 14.6. Participation in municipal elections 1999-2019. Holders and non-holders of regional citizenship	222
Figure 14.7. Presidential elections 1994-2018. Distribution of votes in the 2nd round	225
Figure 14.8. Parliamentary elections 1995-2019. Number of votes by political party/group	226
Figure 14.9. The election results of the EU-elections in Åland 2009, 2014 and 2019	227
Figure 14.10. Participation in the latest elections by sex	228
Figure 15.1. Inhabitants by age 1.1.2019	231
Figure 15.2. Population projections 2020-2060, index 2020=100	233
Figure 15.3. Use of arable land, organic farming 2018, per cent	233
Figure 15.4. Gross domestic product per capita 2000 and 2017, EUR PPS	235
Figure 15.5. Employed in manufacturing by sex 1.1.2018, per cent	236
Figure 15.6. Children in day-care 2005 and 2018, per cent of 0-6-year-olds	237
Figure 15.7. Newspapers, average daily net circulation per 100 persons 2010-2017	238
Figure 15.8. Candidates elected to the national parliaments in the latest elections by sex	239

Åland
Kommunindelningen 1.1.2020
Municipalities 1.1.2020

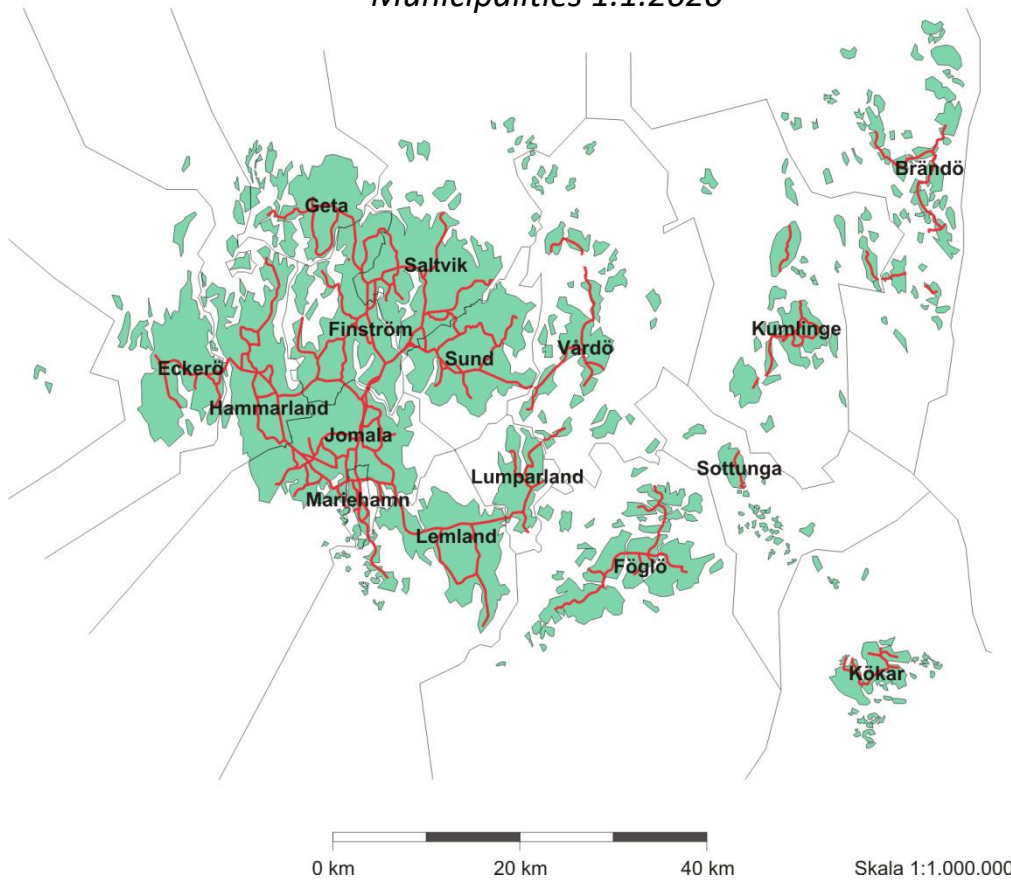

Miljö och energi

Statistiken över miljö och energi omfattar geografiska uppgifter, väderstatistik, naturskydd, avfallsstatistik, uppgifter om avlopp och andra belastande utsläpp samt vatten- och energiförsörjning.

Objekten för statistiken är bland annat arealer, mängden förbrukade, uppkomna och utsläppta ämnen samt energimängden. Statistiken i detta kapitel redovisas i första hand för hela Åland, men beträffande arealuppgifterna finns också kommunvisa uppgifter.

En utförligare beskrivning av miljö- och energistatistiken inklusive definitioner av variabler finns på ÅSUBs webbplats www.asub.ax under Statistik, ämnesområdet Miljö och energi.

Källorna anges under varje tabell. Tillförlitligheten är hög för areal- och väderuppgifter liksom för vatten- och energiförsörjning. För belastningen av utsläppta ämnen finns en större osäkerhet i den mån uppgifterna baseras på beräkningar i stället för mätningar. Jämförbarheten över tiden är i allmänhet god.

Avfallsstatistik publiceras också vartannat år i en statistikrapport som kan beställas från ÅSUB och som även finns tillgänglig på ÅSUBs webbplats. Där finns det också miljö- och energistatistik i form av Excel- och databastabeller. Temaområdet "Hållbar utveckling" innehåller statistik som belyser såväl ekologisk som social och ekonomisk hållbarhet.

Ansvarig för miljö- och energistatistiken på ÅSUB är Jonas Karlsson, jonas.karlsson@asub.ax.

Environment and energy

Statistics on environment and energy include data on geography, weather, environmental protection, waste, water- and energy supply as well as information about waste water and discharge affecting the environment. More statistics on environment and energy are available in English in Excel-tables and PC-Axis-databases at the website of Statistics Åland www.asub.ax.

Contact person is Jonas Karlsson, jonas.karlsson@asub.ax.

1.1. Geografiska uppgifter

Geographical data

Hektar/Hectares	Antal öar och sjöar enligt storleksklass/ Number of islands and lakes by size group		
	Öar/Islands	Sjöar/Lakes	
Totalt	6 757	379	
0,25 - 1,0	3 248	201	
1 - 5	2 282	99	
5 - 10	505	26	
10 - 50	548	44	
50 - 100	72	6	
100 - 500	77	2	
500 - 1 000	12	1	
1 000 - 5 000	10	-	
5 000 - 10 000	2	-	
10 000 - 50 000	-	-	
50 000 -	1	-	
Högsta punkt/Highest point:	Orrdalsklint 129,1 m över havet/above sea level		
Nordligaste landpunkt/Landpoint furthest north	Storklyndan, Brändö	60° 39,3'	Nordlig bredd/Lat N
Sydligaste landpunkt/Landpoint furthest south	Bogskär, Kökar	59° 30,2'	Nordlig bredd/Lat N
Östligaste landpunkt/Landpoint furthest east	Skataskär, Kökar	21° 19,6'	Östlig längd/Long E
Västligaste landpunkt/Landpoint furthest west	Märket, Hammarland	19° 8,2'	Östlig längd/Long E

Not/Note : Dessutom finns ca 20 000 öar och skär och ca 1 500 sjöar som är mindre än 0,25 hektar. Omkring 60 öar är bebodda/
Additionally, there are approx. 20 000 islands and islets and approx. 1 500 lakes smaller than 0,25 hectares. About 60 islands are inhabited.
Källa/Source : Lantmäteriverket/National Land Survey of Finland

1.2. Land- och vattenareal efter kommun 1.1.2020, km²

Land and water areas by municipality 1.1.2020, km²

Kommun	Land/ Land	Insjöar/ Lakes	Land + insjöar/ Land + lakes	Hav/ Sea	Totalt	Landareal, % av Åland/ Land area, % of Åland	Andel vatten i kommunen/ Water area in % of municipality
Brändö	108,2	0,3	108,5	1 534,8	1 643,2	7,0	93,4
Eckerö	107,7	1,5	109,2	643,5	752,7	6,9	85,7
Finström	123,3	6,9	130,2	42,3	172,5	7,9	28,5
Föglö	134,8	0,3	135,0	1 734,1	1 869,1	8,7	92,8
Geta	84,6	2,9	87,5	518,2	605,7	5,4	86,0
Hammarland	138,6	1,7	140,3	1 083,9	1 224,2	8,9	88,7
Jomala	142,7	1,7	144,4	542,6	687,0	9,2	79,2
Kumlinge	99,1	0,4	99,4	766,5	865,9	6,4	88,6
Kökar	63,6	0,4	64,0	2 101,0	2 165,0	4,1	97,1
Lemland	113,2	0,9	114,1	851,2	965,3	7,3	88,3
Lumparland	36,4	0,0	36,4	50,7	87,0	2,3	58,2
Saltvik	152,2	7,4	159,6	1 007,3	1 166,9	9,8	87,0
Sottunga	28,0	0,0	28,1	314,4	342,4	1,8	91,8
Sund	108,2	4,3	112,5	71,8	184,3	7,0	41,3
Vårdö	101,7	0,4	102,1	470,5	572,6	6,5	82,2
Mariehamn	11,8	0,0	11,8	9,0	20,8	0,8	43,1
Landskomm.	1 542,1	29,1	1 571,2	11 732,6	13 303,7	99,2	88,4
-Landsbygden	1 006,8	27,3	1 034,1	4 811,4	5 845,5	64,8	82,8
-Skärgården	535,3	1,8	537,0	6 921,1	7 458,2	34,4	92,8
Åland	1 553,9	29,1	1 583,0	11 741,5	13 324,5	100,0	88,3

Källa/Source : Lantmäteriverket/National Land Survey of Finland

1.3. Markanvändning efter kommun 2018

Land use by municipality 2018

Kommun	Totalt	Bebyggda områden/Artificial surfaces						Jordbruk/Agricultural			Skog, berg/Forests, bare rock			Våtmarker/Wetlands
		Totalt	Bo-städer/ Housing	Affärsv., förvalt., industri/ Commerc., admin., industry	Trafik, samh.- teknik/ Transp., const- ruction	Fritids- bo- städer/ Recreat. housing	Parker, sport, fritid/ Parks, sport, leisure	Totalt	Åker- mark/ Arable land	Betes- mark, övrig/ Past- ures, other	Totalt	Skog/ Forests ¹⁾	Berg- grund/ Bare rock ²⁾	
Procent														
Brändö	100,0	3,2	0,8	0,5	1,0	0,8	0,0	3,5	1,5	1,9	90,6	64,0	26,6	2,7
Eckerö	100,0	6,4	1,3	1,0	0,8	1,9	1,4	4,9	4,0	0,9	86,9	79,1	7,8	1,9
Finström	100,0	7,0	2,5	1,6	1,5	1,2	0,1	21,4	15,2	6,1	69,4	67,4	2,0	2,2
Föglö	100,0	3,2	0,8	0,3	0,7	1,4	0,0	11,4	4,7	6,7	83,7	74,3	9,4	1,7
Geta	100,0	3,6	0,9	0,6	0,8	1,4	0,0	9,6	7,3	2,3	85,4	73,8	11,6	1,4
Hammarland	100,0	5,1	1,5	1,2	1,1	1,2	0,1	14,7	11,3	3,5	78,8	72,6	6,1	1,4
Jomala	100,0	8,8	3,3	2,2	2,3	0,8	0,1	25,4	20,4	4,9	64,8	63,3	1,5	1,1
Kumlinge	100,0	3,1	0,7	0,4	0,9	1,0	0,0	7,0	3,1	3,9	87,7	69,6	18,1	2,2
Kökar	100,0	3,1	0,9	0,4	0,6	1,2	0,0	11,0	2,7	8,4	84,5	42,3	42,3	1,3
Lemland	100,0	6,8	2,3	0,9	1,0	2,4	0,2	10,0	6,3	3,7	81,7	76,9	4,8	1,5
Lumparland	100,0	7,2	1,8	1,1	1,7	2,6	0,0	10,3	8,0	2,3	80,7	78,6	2,2	1,8
Saltvik	100,0	5,0	1,8	0,8	1,1	1,2	0,0	15,4	12,6	2,9	78,7	69,9	8,8	0,9
Sottunga	100,0	3,0	0,7	0,5	0,4	1,3	0,0	16,1	5,4	10,7	79,9	55,2	24,6	1,0
Sund	100,0	5,6	1,5	0,7	1,2	1,1	1,3	16,0	11,9	4,2	77,2	75,2	2,0	1,1
Vårdö	100,0	3,8	0,7	0,7	0,7	1,6	0,0	6,6	3,7	2,9	87,6	71,8	15,8	2,0
Mariehamn	100,0	57,8	33,3	14,5	5,9	1,3	2,7	4,6	0,9	3,7	36,2	34,9	1,3	1,3
Landskomm.	100,0	5,2	1,6	0,9	1,1	1,3	0,2	12,8	8,7	4,1	80,5	70,0	10,5	1,6
-Landsbygden	100,0	6,2	2,0	1,2	1,3	1,4	0,4	15,1	11,5	3,6	77,3	72,0	5,3	1,4
-Skärgården	100,0	3,3	0,8	0,5	0,8	1,2	0,0	8,3	3,4	4,9	86,5	66,1	20,4	2,0
Åland	100,0	5,6	1,8	1,0	1,1	1,3	0,3	12,7	8,6	4,1	80,1	69,7	10,4	1,6
Km², Åland	1 558	87	28	16	18	21	4	198	135	63	1 248	1 086	163	25

¹⁾ Skog inklusive twinmark och impediment/Forests including scrub land and wasteland. ²⁾ Berggrund inklusive sandstränder/Bare rock including beaches.

Not/Note: På grund av olika mätmetoder skiljer sig den en totala arealen något från de officiella uppgifterna från Lantmäteriverket i tabell 1.2./ Due to different measuring methods, the total area differs somewhat from the official figures from the National Land Survey of Finland in table 1.2.

Källa/Source: Finlands miljöcentral/Finnish Environment Institute

Figur 1.1. Markanvändning efter region 2018

Land use by region 2018

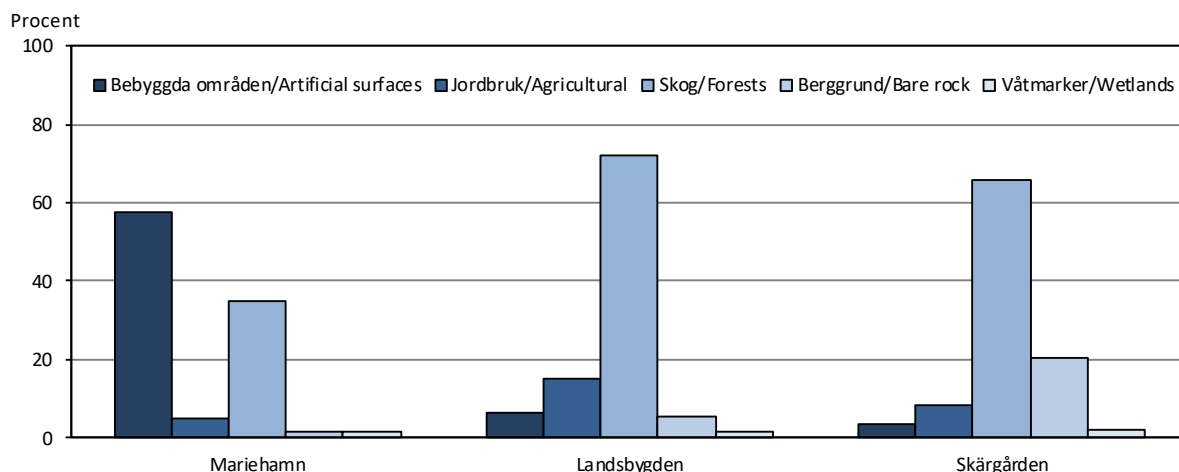

Not/Note: Skog inklusive twinmark och impediment. Berggrund inklusive sandstränder/Forests including scrub land and wasteland. Bare rock including beaches.

Källa/Source: Finlands miljöcentral/Finnish Environment Institute

1.4. Väderleksförhållanden 1931-2019

Weather conditions 1931-2019

Månad/ Month	Medeltemperatur °C/ Mean temperature					Absolut max.temperatur °C/ Absolute max. temperature				Absolut min.temperatur °C/ Absolute min. temperature			
	1931- 1960		1961- 2019			1931- 1960				1961- 2019			
	1960	1990	2017	2018	2019	1960	2017	2018	2019	1960	2017	2018	2019
Jan-dec	5,5	5,2	6,7	7,1	7,4	31,3	25,1	31,2	31,6	-32,4	-15,6	-18,7	-15,8
Jan	-3,1	-3,5	-0,5	-0,6	-1,5	8,4	7,9	6,9	4,4	-32,4	-15,6	-10,1	-14,8
Feb	-4,2	-4,5	-0,8	-5,2	1,0	11,2	7,8	2,6	9,4	-32,0	-12,1	-18,7	-13,2
Mar	-2,3	-2,0	1,8	-3,7	1,0	12,8	17,4	8,6	13,4	-25,9	-6,5	-18,4	-15,8
Apr	2,6	2,5	2,9	4,3	5,5	18,7	12,4	21,1	19,7	-16,6	-7,3	-7,9	-6,7
Maj	7,9	8,2	8,1	13,0	9,2	24,9	22,7	27,4	24,0	-6,9	-5,1	0,0	-2,5
Jun	12,6	13,3	13,1	14,2	15,7	28,6	22,9	25,2	26,9	-3,2	-0,3	1,0	3,4
Jul	16,4	15,6	15,4	19,8	16,1	31,3	23,4	31,2	31,6	0,1	5,9	7,6	4,9
Aug	15,7	14,8	15,5	17,7	16,6	31,0	25,1	29,1	24,8	-0,5	3,9	6,6	4,9
Sep	11,4	10,7	12,4	13,4	12,1	25,0	17,9	22,9	23,6	-5,4	2,1	1,1	1,0
Okt	6,5	6,7	6,9	7,5	6,3	17,4	16,6	15,9	12,7	-11,9	-2,7	3,4	-3,8
Nov	2,8	2,3	3,7	4,4	4,0	10,5	9,3	10,2	8,9	-18,1	-5,3	-8,6	-1,9
Dec	0,0	-1,3	1,6	0,8	2,7	10,3	6,4	6,7	8,0	-21,9	-4,5	-8,0	-7,2

Högst uppmätta maximitemperatur: 31,6 i juli 2019/Highest max. temperature: 31,6 in July 2019.

Lägst uppmätta minimitemperatur: -32,9 i februari 1979/Lowest min. temperature: -32,9 in February 1979.

Månad/ Month	Nederbörd, mm/ Precipitation, mm				Sol- timmar/ Hours of sun- shine 2019	Vind/Wind					
	1931- 1960		1961- 2019			2018 ¹⁾		2019			
	Förhärskande vindriktning/ Prevailing wind direction %	Medel- hastighet/ Average windspeed m/s	Förhärskande vindriktning/ Prevailing wind direction %	Medel- hastighet/ Average windspeed m/s		Förhärskande vindriktning/ Prevailing wind direction %	Medel- hastighet/ Average windspeed m/s				
Jan-dec	558	529	441	808	2 015	SW, SSW	10	7,3	SW, SSW	10	7,6
Jan	48	37	66	70	31	SSE	11	8,5	NNW	14	8,4
Feb	31	25	21	47	95	NE	20	6,8	SW	16	9,6
Mar	26	26	29	67	126	NE	14	6,9	NNW	12	8,7
Apr	33	28	34	17	273	SSW	12	6,2	NE, SSE	11	6,6
Maj	32	27	6	45	300	ESE	13	6,0	S, ESE	12	6,5
Jun	37	34	26	26	327	SSW	16	6,7	SSW	18	7,1
Jul	45	53	4	45	318	NNW	13	5,0	N	19	5,4
Aug	66	69	47	57	275	S, SSW	16	7,4	SSW	21	7,2
Sep	64	65	70	129	157	SW	20	8,7	SW	13	7,7
Okt	57	56	38	85	61	SSW	17	8,9	SW	11	7,4
Nov	62	63	27	114	34	SSW	14	7,6	SE, SSW	13	7,8
Dec	57	46	72	107	18	S	11	8,3	SW	16	9,4

Not/Note: Före 1.10.1995 utfördes temperatur- och nederbörds mätningarna vid Mariehamns flygplats, därefter i Jomala, Södersunda. Fr.o.m. 2007 utförs mätningarna i Jomalaby. Soltimmarna mäts i Mariehamn. Vindriktning och medelvindhastighet uppmäts på Nyhamn, Lemland. Från 2016 innehåller förhärskande vindriktningen 16 väderstreck/Until 30.9.1995, temperature and precipitation measurements were carried out at Mariehamn airport and thereafter in Jomala, Södersunda. Since 2007, the measurements are carried out in Jomala, Jomalaby. Hours of sunshine measurements are carried out in Mariehamn. Prevailing wind direction and average windspeed measurements are carried out at Nyhamn, Lemland. Since 2016, prevailing wind direction includes 16 directions instead of 8.

¹⁾ Uppgifterna för 2018 är reviderade/Revised figures for 2018.

Källa/Source: Finska meteorologiska institutet/Finnish Meteorological Institute

Figur 1.2. Sommarvädret 1996-2019
Summer weather 1996-2019

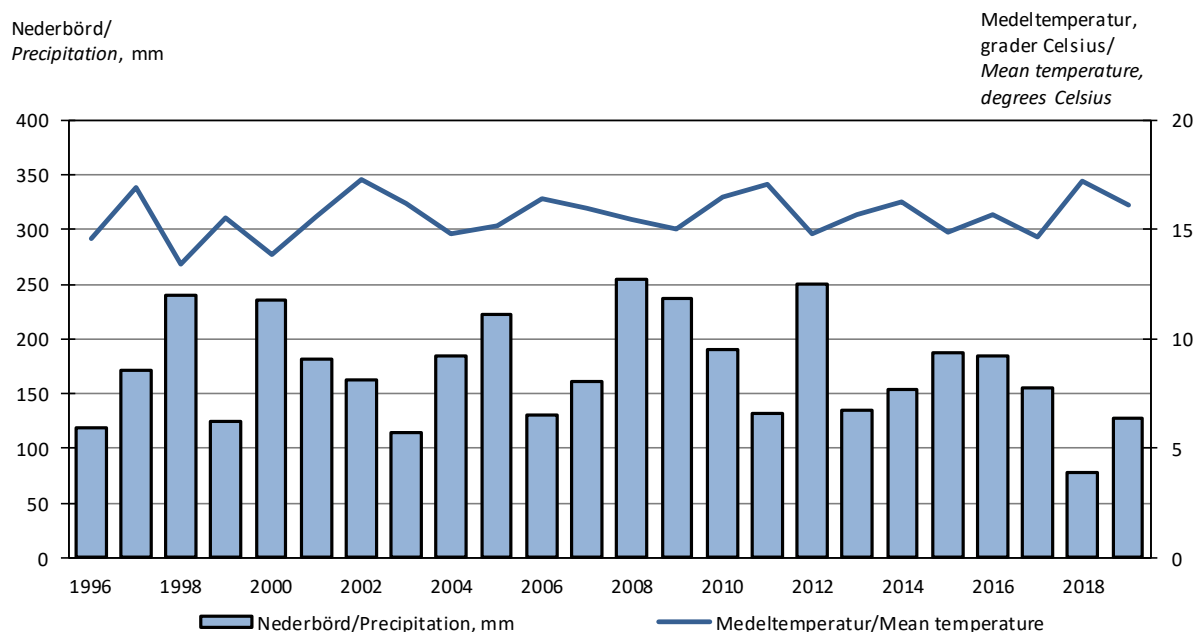

Not/Note: I diagrammet ingår uppgifter för juni, juli och augusti respektive år/Information only for the months of June, July and August each year included.

Källa/Source: Finska meteorologiska institutet/Finnish Meteorological Institute

1.5. Graddagar 2000-2019
Degree days 2000-2019

Månad/Month	2000	2005	2010	2014	2015	2016	2017	2018	2019
Jan-Dec	3 343	3 681	4 391	3 325	3 083	3 495	3 479	3 486	3 316
Jan	546	513	734	604	485	663	547	541	567
Feb	513	549	667	434	433	486	494	616	445
Mar	522	659	593	447	453	481	475	638	495
Apr	349	390	426	374	349	382	429	375	330
Maj	182	223	207	234	213	132	250	58	190
Jun	54	48	16	40	-	30	35	17	8
Jul	-	-	-	-	-	-	-	-	12
Aug	19	-	30	6	-	10	18	-	6
Sep	188	99	108	82	64	57	73	66	112
Okt	181	272	348	245	325	326	299	299	326
Nov	325	389	529	361	349	459	388	374	390
Dec	464	539	733	498	412	469	471	502	435

Not/Note: Sedan 2008 mäts graddagarna i Mariehamn, tidigare mättes de i Jomala. Graddagarna beräknas utifrån utetemperaturen och är ett mått på uppvärmningsbehovet. Graddagar används t.ex. för att normalårskorrigera energiåtgången för uppvärmning/Since 2008, degree days are measured in Mariehamn. They are calculated based on outdoor temperature and form a standard for the need of heating used, for example, to standardize the consumption of energy for heating.

Källa/Source: Finska meteorologiska institutet/Finnish Meteorological Institute

1.6. Slemmernes islossning 1958-2020

Break-up of the ice of Slemmern 1958-2020

År/Year	Datum/Date	År/Year	Datum/Date	År/Year	Datum/Date	År/Year	Datum/Date
1958	2 maj/May	1976	18 april/April	1994	17 april/April	2012	25 mars/March
1959	2 april/April	1977	23 april/April	1995	16 mars/March	2013	26 april/April
1960	22 april/April	1978	20 april/April	1996	27 april/April	2014	26 febr/Feb
1961	..	1979	30 april/April	1997	4 april/April	2015	..
1962	23 april/April	1980	18 april/April	1998	1 april/April	2016	23 mars/March
1963	30 april/April	1981	14 april/April	1999	8 april/April	2017	26 mars/March
1964	24 april/April	1982	17 april/April	2000	11 april/April	2018	20 april/April
1965	18 april/April	1983	18 april/April	2001	11 april/April	2019	25 mars/March
1966	7 maj/May	1984	20 april/April	2002	3 april/April	2020	..
1967	10 april/April	1985	5 maj/May	2003	20 april/April		
1968	11 april/April	1986	26 april/April	2004	10 april/April		
1969	22 april/April	1987	30 april/April	2005	9 april/April		
1970	2 maj/May	1988	9 april/April	2006	22 april/April		
1971	14 april/April	1989	11 mars/March	2007	31 mars/March		
1972	19 april/April	1990	20 febr/Feb	2008	..		
1973	..	1991	2 april/April	2009	11 april/April		
1974	6 april/April	1992	10 mars/March	2010	17 april/April		
1975	5 april/April	1993	26 mars/March	2011	18 april/April		

Not/Note: I Mariehamn anses vintern vara över när Slemmern, fjärden öster om staden, är isfri. Datumet för Slemmernes islossning härrör sig från den tippningstävling som Club Lions i Mariehamn anordnar sedan 1958. Ingen tävling åren 1961, 1973, 1990, 1995, 2008, 2015 och 2020/ In Mariehamn, winter is considered to be over when the Bay of Slemmern is free of ice. The date for the break-up of the ice of Slemmern is provided by the Lions Club in Mariehamn which organises an annual competition for the forecast of this date. No competition in 1961, 1973, 1990, 1995, 2008, 2015 and 2020. Källa/Source: Club Lions

1.7. I lag skyddade naturskyddsområden 1980-2019, hektar

Protected areas 1980-2019, hectares

	1980	1986	1990	1995	2000	2005	2010	2015	2018	2019
Land										
Naturreservat/Nature reserves	616	690	1 058	1 287	1 475	1 909	2 537	2 634	2 799	2 808 ¹⁾
% av Åland/% of Åland	0,4	0,5	0,7	0,8	1,0	1,3	1,6	1,7	1,8	1,8
Samhällsägt/Government-owned	520	592	903	1 095	1 124	1 435	1 835	1 911	1 937	1 959
Privatägt/Privatey owned	96	98	155	192	351	474	702	723	862	849
Naturminnen, antal/ Natural monuments	8	9	9	10	10	10	10	10	10	10
Fågelnskyddsområden, antal/ Bird protection areas	2	..	5	..	8	9	9	9	9	9
Vatten/Water										
Naturreservat/Nature reserves	6 292	6 351	7 438	7 935	8 605	10 557	32 947	32 948	32 953	32 953
% av Åland/% of Åland	1,2	1,2	1,4	1,5	1,6	0,9	2,8	2,8	2,8	2,8
Samhällsägt/Government-owned	6 292	6 351	7 438	7 935	7 935	9 987	32 277	32 277	32 277	32 277
Privatägt/Privatey owned	-	-	-	-	670	570	670	671	676	676

¹⁾ Rättad uppgift/Corrected figure.

Not/Note: Ålands vattenareal utökades 2003/Åland's water area was enlarged 2003.

Källa/Source: LR Miljöbyrån/The Government of Åland, Environmental Office

1.8. Vattenförsörjningen 2005-2019, 1 000 m³
Water supply 2005-2019, 1 000 m³

År/ Year	Totalt	Bolag/Company					
		Ålands Vatten	Bocknäs Vatten	Sundets Vatten	Tjenan Vatten	Kökar kommun	Föglö kommun
2005	2 090	1 853	164	20	15	17	21
2006	2 213	1 969	164	20	16	21	23
2007	2 173	1 935	154	21	24	16	23
2008	2 352	2 100	180	21	17	14	19
2009	2 186	1 940	185	18	12	14	17
2010	2 236	1 970	200	20	12	14	20
2011	2 267	1 986	216	22	12	14	17
2012	2 276	2 016	198	20	12	13	17
2013	2 388	2 149	180	21	11	16	12
2014	2 385	2 113	200	31	11	16	14
2015	2 351	2 072	208	29	12	16	14
2016	2 383	2 095	211	33	14	16	14
2017	2 405	2 054	275	34	13	16	13
2018	2 494	2 218	194	32	17	18	15
2019	2 345	2 071	197	33	14	17	12

Källa/Source: LR Miljöbyrån, respektive vattenbolag/The Government of Åland, Environmental Office, the water companies respectively

1.9. Ålands Vatten Ab:s vattenförsörjning 2000-2019
Water supply by Ålands Vatten Ab 2000-2019

År/Year	Vattenkonsumtion, 1 000 m ³ / Water consumption			Organiskt material/ Organic material mg/l ¹⁾	Vattenpris/ Price of water EUR/m ^{3 2)}
	Totalt	Mariehamn	Landskomm.		
2000	1 649	926	723	1,4	0,72
2005	1 853	1 025	828	1,4	0,80
2010	1 970	1 045	925	1,7	0,80
2011	1 986	1 056	930	1,6	0,85
2012	2 016	1 022	994	1,7	0,88
2013	2 149	1 108	1 041	1,8	0,90
2014	2 113	1 086	1 027	1,5	0,92
2015	2 072	1 140	932	1,9	0,94
2016	2 095	1 016	1 079	1,7	0,96
2017	2 054	1 006	1 048	1,6	0,96
2018	2 218	1 034	1 184	1,7	0,98
2019	2 071	946	1 125	1,7	0,99

¹⁾ Organiskt material i renvattnet anges som COD-tal. Fr o m. 1.1.2001 är gränsvärdet 5 mg/l COD/The unit is COD. As of 1.1.2001, the upper limit is 5 mg/l COD. ²⁾ Exkl. moms/Excl. VAT.

Källa/Source: Ålands Vatten Ab

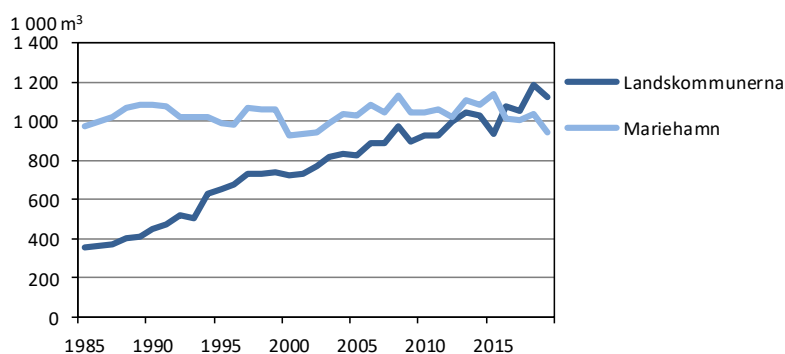
Figur 1.3. Ålands Vatten Ab:s vattenförsörjning 1985-2019
Water supply by Ålands Vatten Ab 1985-2019

Källa/Source: Ålands Vatten Ab

1.10. Avloppsvattenreningen i Mariehamn 2000-2019

The treatment of waste water, Mariehamn waste water treatment plant 2000-2019

År/Year	Inkommande obehandlat avloppsvatten/ Waste water before treatment				Utgående avloppsvatten (inkl. bräddning)/ Waste water after treatment		
	m ³ /d	BOD ₇ ¹⁾	P tot. ¹⁾	N tot. ¹⁾	BOD ₇ ¹⁾	P tot. ¹⁾	N tot. ¹⁾
		kg/d	kg/d	kg/d	kg/d	kg/d	kg/d
2000	5 536	1 254	29	209	61,0	2,9	166
2005	5 212	1 256	47	217	59,0	2,6	170
2010	6 368	1 560	51	314	13,4	1,0	76
2015	7 397	1 840	56	390	17,3	1,6	123
2016	6 173	1 833	54	377	10,3	1,3	94
2017	6 957	2 173	53	387	12,8	0,9	80
2018	5 850	2 135	57	358	14,2	1,4	84
2019	7 699	2 332	63	384	33,5	2,0	90

¹⁾ BOD₇= Halten av organiskt material/Share of organic materials. P= Fosfor/Phosphorus. N= Kväve/Nitrogen.

Not/Note: Nya tillståndsvillkor från 1.1.2006, reningsprocessen förbättrad/Discharge allowances changed from 1.1.2006, the cleaning process improved.

Källa/Source: Mariehamns stad, Lotsbroverket/The City of Mariehamn, Lotsbroverket

1.11. Vattendragsbelastningen på Åland 1996-2018

Strain on watercourse in Åland 1996-2018

	1996	2000	2005	2010	2014	2015	2016	2017	2018
Fosfor, ton/år/Phosphorus, tonnes/year	54,9	52,2	39,1	40,0	35,4	34,3	30,7	36,9	30,3
<i>Bosättning/Settlement</i>									
Mariehamn (inkl. industri/incl. industry)	0,6	0,9	0,7	0,4	0,5	0,6	0,5	0,4	0,5
Landsbygden (tätorter med reningsverk/ populated areas with sewage treatment plants)	0,3	0,3	0,3	0,3	0,3	0,3	0,3	0,3	0,3
Landsbygden (enskilda avlopp/ sparsely populated areas without sewage treatment plants)	3,7	3,6	3,6	3,1	3,1	3,1	3,1	3,1	3,1
<i>Jordbruk, fiskodling/Agriculture, fish culture</i>									
Jordbruk/Agriculture	3,2	4,4	2,6	4,1	2,7	2,2	1,7	3,8	1,6
Husdjurshållning/Livestock farms	0,5	0,2	0,1	0,1	0,1	0,1	0,1	0,1	0,1
Fiskodling/Fish culture	41,6	36,0	28,0	25,5	24,8	24,9	23,3	23,0	23,0
<i>Industri/Industry</i>	0,8	0,5	0,4	0,5	0,2	0,2	0,2	0,2	0,2
<i>Turism/Tourism</i>	0,6	0,6	0,6	0,6	0,6	0,6	0,6	0,5	0,5
<i>Naturlig avrinning/Natural draining</i>	3,7	5,8	2,8	5,8	3,2	2,3	1,0	5,6	1,0
Kväve, ton/år/Nitrogen, tonnes/year	785	913	659	753	673	656	587	770	577
<i>Bosättning/Settlement</i>									
Mariehamn (inkl. industri/incl. industry)	45	61	57	28	35	45	34	29	31
Landsbygden (tätorter med reningsverk/ populated areas with sewage treatment plants)	13	13	13	7	6	6	6	6	6
Landsbygden (enskilda avlopp/ sparsely populated are without sewage treatment plants)	29	29	29	26	26	26	26	29	26
<i>Jordbruk, fiskodling/Agriculture, fish culture</i>									
Jordbruk/Agriculture	249	322	216	298	213	188	152	282	151
Husdjurshållning/Livestock farms	11	4	2	2	2	2	2	2	2
Fiskodling/Fish culture	302	305	228	206	239	248	240	245	235
<i>Industri/Industry</i>	4	5	5	6	1	1	1	1	1
<i>Turism/Tourism</i>	5	5	5	5	4	4	4	4	4
<i>Naturlig avrinning/Natural draining</i>	127	169	104	176	146	135	121	172	121
Atmosfärisk deposition på vattenområden/ Atmospherical deposition over water area									
Fosfor, ton/år/Phosphorus, tonnes/year	39	39	39	39	39	39	39	39	39
Kväve, ton/år/Nitrogen, tonnes/year	1 835	2 261	1 530	1 743	1 716	2 083	1 373	1 921	1 297

Not/Note: Väldigt låg nederbörd leder till minskad avrinning och därmed minskade utsläpp från landbaserade källor/Reduced draining due to scarce precipitation results in diminished emissions from land-based sources.

Källa/Source: LR Miljöbyrån/The Government of Åland, Environmental Office

1.12. Uppkommet avfall efter avfallsslag 2018, ton
Generated waste by waste type 2018, tons

<i>Avfallsslag/ Type of waste</i>	<i>Totalt</i>	<i>Farligt avfall/ Hazardous waste</i>	<i>Icke farligt avfall/ Non-hazardous waste</i>
Totalt	49 280	2 390	46 890
Lösningsmedel/ <i>Spent solvents</i>	12	12	-
Surt, alkaliskt eller salthaltigt/ <i>Acid, alkaline or saline</i>	9	9	-
Olja/ <i>Used oil</i>	79	79	-
Kemiskt/ <i>Chemical</i>	114	113	1
Avloppsslam från industrier/ <i>Industrial effluent sludges</i> ¹⁾	6	6	-
Sjukvård och biologiskt/ <i>Health care and biological</i>	0	-	0
Metall (järn)/ <i>Metallic (ferrous)</i>	394	-	394
Metall (andra metaller än järn)/ <i>Metallic (non-ferrous)</i>	152	-	152
Metall (blandat järn och andra metaller)/ <i>Metallic (mixed ferrous and non-ferrous)</i>	1 321	-	1 321
Glas/ <i>Glass</i>	754	-	754
Papper och papp/ <i>Paper and cardboard</i>	1 811	-	1 811
Gummi/ <i>Rubber</i>	285	-	285
Plast/ <i>Plastic</i>	408	-	408
Trä/ <i>Wood</i>	901	95	806
Textil/ <i>Textile</i>	-	-	-
Avfall som innehåller PCB/ <i>Waste containing PCB</i>	-	-	-
Kasserad utrustning (exkl. fordon, batterier etc)/ <i>Discarded equipment (excl. vehicles, batteries etc)</i>	245	234	11
Kasserade fordon/ <i>Discarded vehicles</i>	453	453	-
Batterier och ackumulatörer/ <i>Batteries and accumulators</i>	101	101	-
Animaliskt och blandat matavfall/ <i>Animal and mixed waste</i>	16 671	-	16 671
Vegetabiliskt/ <i>Vegetal</i>	3 550	-	3 550
Spillning och urin från djur samt naturgödsel/ <i>Animal faeces, urine and manure</i>	-	-	-
Hushålls- och liknande avfall/ <i>Household and similar waste</i>	9 083	-	9 083
Blandade och ej differentierade material/ <i>Mixed and undifferentiated materials</i>	33	-	33
Sorteringsrester/ <i>Sorting residues</i>	-	-	-
Vanligt slam/ <i>Common sludges</i> ¹⁾	6 304	-	6 304
Mineraliskt bygg- och rivningsavfall/ <i>Mineral waste from construction and demolition</i>	6 328	1 273	5 055
Annat mineralavfall/ <i>Other mineral waste</i>	15	15	-
Förbränning/ <i>Combustion</i>	251	-	251
Jordmassor/ <i>Soils</i>	-	-	-
Muddermassor/ <i>Dredging spoils</i>	-	-	-
Mineralavfall från avfallsbehandling och stabiliserat avfall/ <i>Mineral wastes from waste treatment and stabilized waste</i>	-	-	-

¹⁾Uppgiften redovisad i torrsubstans/*The figures include (normal) dry waste only.*

 Källa/*Source* : ÅSUB, Avfallsstatistik/*Statistics Åland, Waste Statistics*

1.13. Uppkommet avfall efter bransch 2004-2018, ton

Generated waste by industry 2004-2018, tons

Bransch/Industry	2004	2006	2008	2010	2012	2014	2016	2018
Totalt	31 827	27 015	29 303	32 300	47 384	50 146	45 622	49 280
Jord- o. skogsbruk, fiske/Agriculture	638	1 050	614	730	656	885	664	2 586
Industri/Manufacturing	4 893	3 899	7 931	7 437	17 504	22 580	20 597	20 388
Byggnadsverksamhet/Construction	1 323	1 984	1 268	3 839	7 655	3 119	2 789	5 970
Övriga tjänster/Other services	16 398	12 368	13 061	10 077	12 555	14 968	13 676	11 894
Hushåll/Households	8 575	7 714	6 430	10 217	9 014	8 593	7 894	8 442

Not/Note: Uppgifterna är reviderade och redovisade i torrsubstans. På grund av att näringsgrensindelningen uppdaterades 2008 är inte de branschvisa uppgifterna helt jämförbara med tidigare år/The figures are revised and include (normal) dry waste only. As the industrial classification was updated in 2008, the industrial data are not entirely comparable with previously published figures.

Källa/Source: ÅSUB, Avfallsstatistik/Statistics Åland, Waste Statistics

1.14. Avfall efter destination 2004-2018, ton

Waste by destination 2004-2018, tons

Destinationsort/Destination	2004	2006	2008	2010	2012	2014	2016	2018
Totalt	34 260	26 111	27 375	50 692	82 436	77 824	42 632	53 888
Åland	17 584	9 783	9 667	23 101	66 053	59 789	25 733	28 228
Finland	12 829	11 932	12 511	19 749	9 027	8 546	8 403	15 579
Sverige/Sweden	3 846	3 471	4 375	6 629	7 262	9 431	8 393	9 972
Estland/Estonia	-	925	782	26	25	30	26	29
Litauen/Lithuania	-	-	24	1 156	28	14	-	-
Bosnien-Herzegovina/Bosnia and Herz.	-	-	-	-	-	-	17	-
Ukraina/Ukraine	-	0	-	-	26	-	-	-
Ryssland/Russia	-	-	-	13	15	-	-	-
Polen/Poland	-	-	15	17	-	-	-	-
Togo	-	-	-	-	-	-	49	31
Algeriet/Algeria	-	-	-	-	-	15	-	-
Peru	-	-	15	13	16	31	12	28
Kroatien/Croatia	-	-	-	-	-	-	-	21

Not/Note: Differensen i totalsumman gentemot uppkommet avfall i tabell 1.12 och 1.13 beror på att allt avfall inte borttransporteras samma år/The difference between the total sums of generated waste (tables 1.12 and 1.13) and waste by destination is due to the fact that all waste is not transported in the same year that it is generated.

Källa/Source: ÅSUB, Avfallsstatistik/Statistics Åland, Waste Statistics

1.15. Växtnäring som sålts till jordbrukslägenheterna 2012-2019

Sales of fertilizers to farms 2012-2019

Gödslingsår/Year of fertilization	Näringsämne/Chemical substance		
	Kväve/ Nitrogen	Fosfor/ Phosphorus	Kalium/ Potassium
Ton/Tonnes			
2012-2013	684	60	241
2013-2014	715	60	254
2014-2015	758	66	257
2015-2016	676	59	184
2016-2017	724	59	265
2017-2018	749	57	287
2018-2019	721	48	272
Kg per hektar odlad åker/Kg per hectare of cultivated land			
2012-2013	50	4	18
2013-2014	52	4	19
2014-2015	55	5	19
2015-2016	49	4	13
2016-2017	52	4	19
2017-2018	54	4	21
2018-2019	53	4	20

Källa/Source: Yara Suomi, Tigoteam

Figur 1.4. Oljebolagens försäljning av några vanliga oljeprodukter på Åland 1982-2019
Supply of certain common oil products by the oil companies in Åland 1982-2019

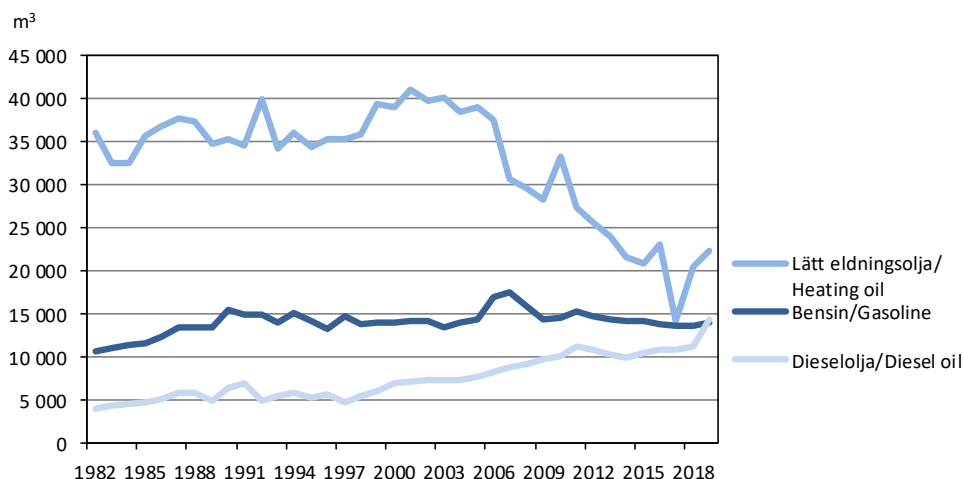

Not/Note: För 2008 respektive 2012 är uppgifterna ett medeltal av uppgifterna för 2007 och 2009 respektive 2011 och 2013/*The figures for 2008 and 2012 consist of an average of the figures for 2007 and 2009 as well as 2011 and 2013 respectively.*

Källa/Source: Oljebranschens centralförbund, Statistikcentralen, Energi/*Finnish Oil and Gas Federation, Statistics Finland, Energy*

1.16. Elförsörjningen 1995-2019, Gigawattimmar (GWh)

Supply of electricity 1995-2019, GWh

	1995	2000	2005	2010	2015	2018	2019
Anskaffning/Purchase	211	242	267	300	287	320	313
Import, Sverige/Sweden	123	194	225	206	199	238	237
Import, Finland	9	14	18	22	21	27	14
Egen produktion/Own production	79	34	23	72	67	55	61
Olja/From oil	78	20	4	8	2	0	0
Vindkraft/Wind power	1	15	19	53	65	54	58
Biokraft/Bio energy	11	-	1	3
Försäljning/Sale	186,7	209,3	241,4	271,7	266,3	287,4	284,7
Ålands elandelslag	106,3	126,6	144,7	167,2	162,6	187,5	184,4
Enskilda/Households	50,0	56,9	67,3	82,9	76,6	87,8	85,1
Jordbruk/Agriculture	17,9	17,7	18,0	19,0	17,3	19,2	18,4
Förädling/Manufacturing	15,4	19,9	21,0	23,1	23,6	32,1	32,7
Service/Services	13,5	19,0	23,2	26,5	29,1	30,6	30,5
Offentlig sektor/Public sector	9,5	13,1	15,2	15,7	15,9	17,9	17,7
Mariehamns Energi Ab	80,4	82,7	96,7	104,5	103,7	99,8	100,3
Enskilda/Households	31,3	31,3	37,7	43,0	41,0	40,4	40,2
Förädling/Manufacturing	10,8	9,5	9,4	10,2	3,4	3,1	3,4
Service/Services	26,3	26,0	30,9	30,7	30,5	29,9	30,1
Offentlig sektor/Public sector	12,0	15,9	18,7	20,6	26,3	26,5	26,6
Export	0,3	0,0

Källa/Source: Kraftnät Åland, Mariehamns Energi Ab, Ålands elandelslag

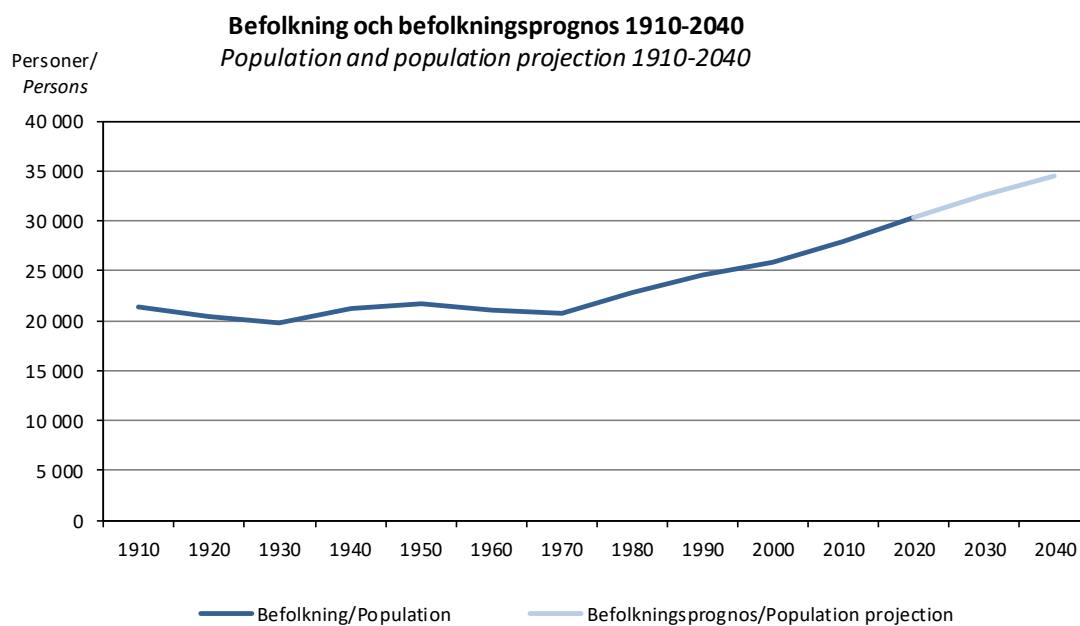

Befolkning
Population

Befolkning

Befolkningsstatistiken omfattar uppgifter om såväl befolkningsrörelsen som befolkningens storlek och struktur inklusive hushåll och familjer. Därtill ingår i detta kapitel statistik över befolkningens huvudsakliga verksamhet samt befolkningsprognoser. Objekt för statistiken är individerna. Uppgifter om befolkningens struktur och dess förändringar presenteras i de flesta fall både som absoluta tal och i procent. Vissa av befolkningsrörelseuppgifterna anges också som relationstal per 1 000 personer. Förutom för hela Åland redovisas en stor del av statistiken i detta kapitel även efter kommun och region, antalet invånare också efter by och stadsdel.

En utförligare beskrivning av befolkningsstatistiken inklusive definitioner av variabler finns på ÅSUBs webbplats www.asub.ax under Statistik, ämnesområdet Befolkning. Där finns också information om befolkningsdatasystemet.

Källorna anges under varje tabell. Tillförlitligheten är hög i och med att statistiken baseras på de uppgifter som finns i befolkningsregistret och de anmälningar om förändringar som inkommer dit. Befolkningsrörelsesiffrorna (inklusive korrigeringar) stämmer helt överens med de förändringar av befolkningens storlek som noteras årligen. Jämförbarheten är god såväl när det gäller jämförelser över tiden som med andra statistikområden, till exempel arbetsmarknad, socialväsande, utbildning och val, där uppgifterna sätts i relation till befolkningen.

ÅSUB publicerar en detaljerad befolkningsstatistik, bland annat en större årlig statistikrapport som kan beställas från ÅSUB och som även finns tillgänglig på ÅSUBs webbplats. Där finns också statistikmeddelanden och webbpubliceringar liksom befolkningsstatistik i form av Excel- och databastabeller.

Ansvarig för befolkningsstatistiken på ÅSUB är Kenth Häggblom, kenth.haggblom@asub.ax.

Population

The chapter on population statistics includes data on population changes, the size and structure of the population as well as population projections. More population statistics are available in English in Excel-tables and PC-Axis-databases at the website of Statistics Åland, www.asub.ax.

Contact person is Kenth Häggblom, kenth.haggblom@asub.ax.

2.1. Befolkning efter region, födelseort, språk och kön 31.12.2019

Population by region, place of birth, language and sex 31.12.2019

Region Födelseort/Place of birth Språk/Language	Befolkning totalt/ Total population		Fördelning på kön/Distribution by sex			
	Antal	Procent	Antal		Procentuell fördelning/ Per cent	
			Kvinnor	Män	Kvinnor	Män
Totalt	29 884	100,0	15 005	14 879	50,2	49,8
Region						
Mariehamn	11 679	39,1	6 096	5 583	52,2	47,8
Landsbygden	16 148	54,0	7 934	8 214	49,1	50,9
Skärgården	2 057	6,9	975	1 082	47,4	52,6
Födelseort/Place of birth						
Åland	18 787	62,9	8 949	9 838	47,6	52,4
Finland	5 600	18,7	3 377	2 223	60,3	39,7
Sverige/Sweden	2 804	9,4	1 310	1 494	46,7	53,3
Övriga Norden/Other Nordic countries	94	0,3	41	53	43,6	56,4
Övriga länder/Other countries	2 417	8,1	1 228	1 189	50,8	49,2
Okänt/Unknown	182	0,6	100	82	54,9	45,1
Språk/Language						
Svenska/Swedish	25 860	86,5	12 771	13 089	49,4	50,6
Finska/Finnish	1 403	4,7	914	489	65,1	34,9
Övriga/Other	2 621	8,8	1 320	1 301	50,4	49,6

Källa/Source: ÅSUB, Befolkningsregistercentralen/Statistics Åland, Central Population Register

Figur 2.1. Befolkning efter födelseort och språk 31.12.2019

Population by place of birth and language 31.12.2019

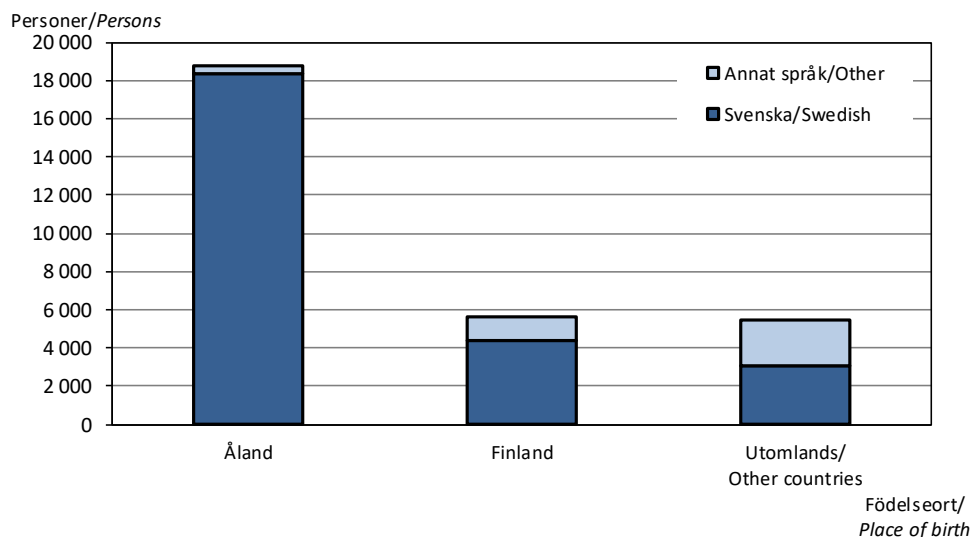

Källa/Source: ÅSUB, Befolkningsregistercentralen/Statistics Åland, Central Population Register

2.2. Befolkning efter kön, födelseort och språk 1910-2019
Population by sex, country of birth and language 1910-2019

År/ Year	Totalt	Kön/Sex		Födelseort/Country of birth			Språk/Language		
		K	M	Åland	Finland	Utomlands/ Foreign country	Svenska/ Swedish	Finska/ Finnish	Övriga/ Other
Antal									
1910	21 356	11 413	9 943	20 458	895	3
1920	20 423	10 911	9 512	19 650	766	7
1930	19 705	10 517	9 188	19 050	647	8
1940	21 196	11 013	10 183	18 381	2 428	387	20 293	885	18
1950	21 690	11 229	10 461	18 300	2 926	464	20 879	770	41
1960	20 981	10 722	10 259	17 521	2 930	530	20 257	715	9
1970	20 666	10 417	10 249	16 473	3 316	877	19 903	733	30
1980	22 783	11 509	11 274	17 364	4 477	942	21 682	1 005	96
1990	24 604	12 497	12 107	18 229	4 857	1 518	23 243	1 128	233
2000	25 776	13 076	12 700	18 682	5 109	1 985	24 169	1 238	369
2010	28 007	14 054	13 953	18 732	5 490	3 785	25 173	1 373	1 461
2015	28 983	14 498	14 485	18 773	5 568	4 642	25 527	1 363	2 093
2016	29 214	14 647	14 567	18 747	5 562	4 905	25 597	1 365	2 252
2017	29 489	14 769	14 720	18 802	5 606	5 081	25 706	1 397	2 386
2018	29 789	14 919	14 870	18 793	5 620	5 376	25 847	1 405	2 537
2019	29 884	15 005	14 879	18 787	5 600	5 497	25 860	1 403	2 621
Procent/Per cent									
1910	100,0	53,4	46,6	95,8	4,2	0,0
1920	100,0	53,4	46,6	96,2	3,8	0,0
1930	100,0	53,4	46,6	96,7	3,3	0,0
1940	100,0	52,0	48,0	86,7	11,5	1,8	95,7	4,2	0,1
1950	100,0	51,8	48,2	84,4	13,5	2,1	96,3	3,6	0,2
1960	100,0	51,1	48,9	83,5	14,0	2,5	96,5	3,4	0,0
1970	100,0	50,4	49,6	79,7	16,0	4,2	96,3	3,5	0,1
1980	100,0	50,5	49,5	76,2	19,7	4,1	95,2	4,4	0,4
1990	100,0	50,8	49,2	74,1	19,7	6,2	94,5	4,6	0,9
2000	100,0	50,7	49,3	72,5	19,8	7,7	93,8	4,8	1,4
2010	100,0	50,2	49,8	66,9	19,6	13,5	89,9	4,9	5,2
2015	100,0	50,0	50,0	64,8	19,2	16,0	88,1	4,7	7,2
2016	100,0	50,1	49,9	64,2	19,0	16,8	87,6	4,7	7,7
2017	100,0	50,1	49,9	63,8	19,0	17,2	87,2	4,7	8,1
2018	100,0	50,1	49,9	63,1	18,9	18,0	86,8	4,7	8,5
2019	100,0	50,2	49,8	62,9	18,7	18,4	86,5	4,7	8,8

Källa/Source : ÅSUB, Befolkningsregistercentralen/Statistics Åland, Central Population Register

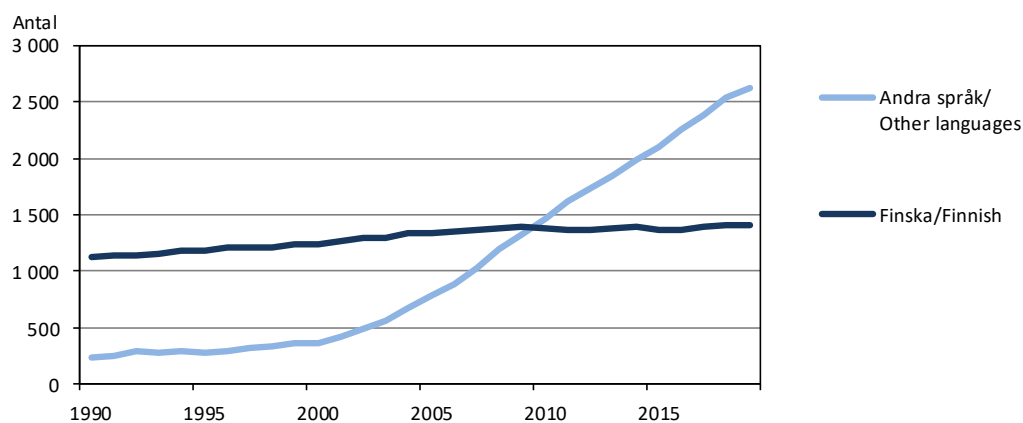
Figur 2.2. Befolkning med andra språk än svenska 1990-2019
Population with other languages than Swedish 1990-2019

Källa/Source : ÅSUB, Befolkningsregistercentralen/Statistics Åland, Central Population Register

2.3. Befolkning efter kommun 31.12.1910-2019

Population by municipality 31.12.1910-2019

Kommun	1910	1920	1930	1940	1950	1960	1970	1980	1990	2000	2010	2015	2019
Brändö	1 147	1 142	1 021	984	927	766	612	550	529	514	488	470	445
Eckerö	1 082	1 133	1 050	1 028	942	846	690	685	811	830	943	935	952
Finström	2 105	1 958	2 014	2 014	2 089	1 801	1 678	2 052	2 206	2 299	2 502	2 522	2 593
Föglö	1 457	1 424	1 418	1 349	1 188	1 022	684	608	606	595	580	554	531
Geta	969	868	783	756	775	594	471	471	478	478	475	500	496
Hammarland	1 669	1 542	1 338	1 488	1 454	1 202	1 024	1 196	1 233	1 351	1 508	1 537	1 583
Jomala	2 418	2 370	2 176	2 735	3 413	1 977	2 051	2 615	3 025	3 328	4 098	4 648	5 233
Kumlinge	917	895	860	833	788	625	523	454	465	405	364	317	314
Kökar	879	875	785	741	683	561	369	304	296	296	259	250	232
Lemland	1 615	1 460	1 342	1 459	1 342	927	691	954	1 269	1 585	1 814	1 991	2 053
Lumparland	564	489	419	482	448	359	312	302	322	377	394	398	366
Saltvik	2 595	2 416	2 529	2 232	2 041	1 656	1 469	1 564	1 634	1 679	1 802	1 829	1 849
Sottunga	366	373	348	339	299	259	175	149	133	129	119	99	88
Sund	1 521	1 439	1 376	1 441	1 382	1 151	949	939	948	1 013	1 019	1 031	1 023
Vårdö	1 037	965	777	698	646	550	422	387	386	409	452	441	447
Mariehamn	1 015	1 074	1 469	2 617	3 273	6 685	8 546	9 553	10 263	10 488	11 190	11 461	11 679
Landskomm.	20 341	19 349	18 236	18 579	18 417	14 296	12 120	13 230	14 341	15 288	16 817	17 522	18 205
-Landsbygden	14 538	13 675	13 027	13 635	13 886	10 513	9 335	10 778	11 926	12 940	14 555	15 391	16 148
-Skärgården	5 803	5 674	5 209	4 944	4 531	3 783	2 785	2 452	2 415	2 348	2 262	2 131	2 057
Åland	21 356	20 423	19 705	21 196	21 690	20 981	20 666	22 783	24 604	25 776	28 007	28 983	29 884

Not/Note: Delar av Jomala inkorporerades med Mariehamn 1.1.1961. Inkorporeringen är dock beaktad i siffrorna för 1960/ On 1.1.1961, parts of Jomala were incorporated into Mariehamn. The incorporation is observed in the figures for 1960.

Källa/Source: ÅSUB, Befolkningsregistercentralen/Statistics Åland, Central Population Register

Figur 2.3. Befolkningsutvecklingen i regionerna 1910-2019

Population development in the regions 1910-2019

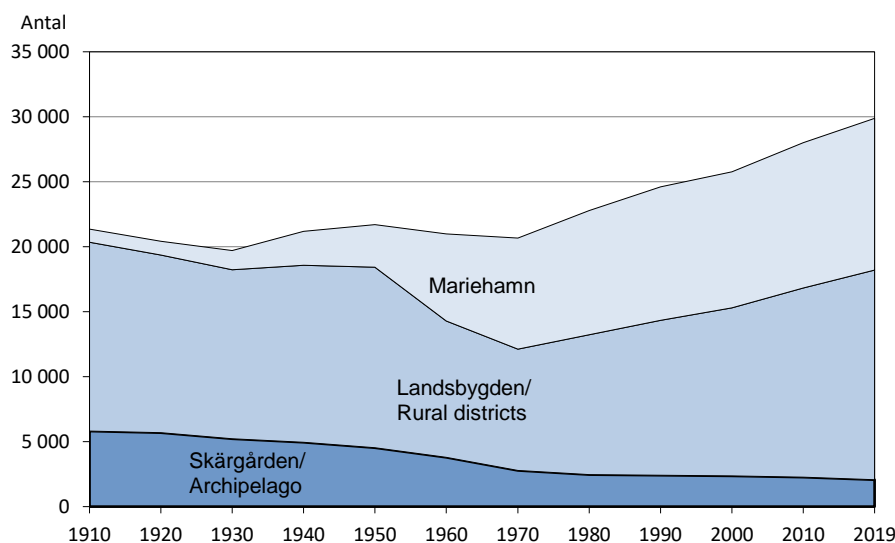

Källa/Source: ÅSUB, Befolkningsregistercentralen/Statistics Åland, Central Population Register

2.4. Befolkning efter kommun och kön 31.12.2000 och 2019
Population by municipality and sex 31.12.2000 and 2019

Kommun	2000				2019			
	Antal		Procent		Antal		Procent	
	Kvinnor	Män	Kvinnor	Män	Kvinnor	Män	Kvinnor	Män
Brändö	247	267	48,1	51,9	208	237	46,7	53,3
Eckerö	418	412	50,4	49,6	454	498	47,7	52,3
Finström	1 170	1 129	50,9	49,1	1 299	1 294	50,1	49,9
Föglö	293	302	49,2	50,8	254	277	47,8	52,2
Geta	232	246	48,5	51,5	246	250	49,6	50,4
Hammarland	664	687	49,1	50,9	769	814	48,6	51,4
Jomala	1 639	1 689	49,2	50,8	2 567	2 666	49,1	50,9
Kumlinge	182	223	44,9	55,1	144	170	45,9	54,1
Kökar	134	162	45,3	54,7	107	125	46,1	53,9
Lemland	772	813	48,7	51,3	1 024	1 029	49,9	50,1
Lumparland	179	198	47,5	52,5	171	195	46,7	53,3
Saltvik	837	842	49,9	50,1	913	936	49,4	50,6
Sottunga	72	57	55,8	44,2	39	49	44,3	55,7
Sund	493	520	48,7	51,3	491	532	48,0	52,0
Vårdö	199	210	48,7	51,3	223	224	49,9	50,1
Mariehamn	5 545	4 943	52,9	47,1	6 096	5 583	52,2	47,8
Landskomm.	7 531	7 757	49,3	50,7	8 909	9 296	48,9	51,1
-Landsbygden	6 404	6 536	49,5	50,5	7 934	8 214	49,1	50,9
-Skärgården	1 127	1 221	48,0	52,0	975	1 082	47,4	52,6
Åland	13 076	12 700	50,7	49,3	15 005	14 879	50,2	49,8

Källa/Source: ÅSUB, Befolkningsregistercentralen/Statistics Åland, Central Population Register

2.5. Antal kvinnor i åldern 15-44 år per 100 män i samma ålder 31.12.1980-2019
Women aged 15-44 per 100 men aged 15-44 31.12.1980-2019

Kommun	1980	1985	1990	1995	2000	2005	2010	2015	2016	2017	2018	2019
Brändö	68	74	82	85	94	79	93	78	88	110	96	89
Eckerö	84	95	95	94	96	87	90	93	95	90	93	87
Finström	87	94	101	100	98	94	104	93	96	95	95	93
Föglö	65	79	88	104	85	82	74	82	82	85	76	76
Geta	78	70	82	74	91	96	77	86	87	80	80	89
Hammarland	83	84	85	91	91	98	96	90	88	99	102	103
Jomala	92	96	100	101	100	94	93	97	98	99	96	96
Kumlinge	66	82	79	89	86	58	72	59	54	50	49	56
Kökar	75	71	72	96	81	78	80	89	46	57	53	56
Lemland	88	97	96	103	99	99	89	95	103	100	99	105
Lumparland	95	94	89	88	75	94	95	78	78	78	83	93
Saltvik	92	87	92	92	90	87	91	88	84	80	79	80
Sottunga	53	70	67	89	129	88	68	100	122	125	157	114
Sund	80	83	90	81	87	92	93	98	92	78	74	80
Vårdö	76	79	79	88	100	87	81	86	77	84	95	94
Mariehamn	102	105	108	105	105	101	99	92	92	91	93	93
Landskomm.	84	89	93	95	94	91	92	92	92	92	91	92
-Landsbygden	88	91	95	95	95	93	94	94	94	93	92	94
-Skärgården	68	77	80	92	91	78	79	79	75	81	79	78
Åland	92	96	99	99	99	95	95	92	92	92	92	93

Källa/Source: ÅSUB, Befolkningsregistercentralen/Statistics Åland, Central Population Register

2.6. Folktäthet efter kommun 31.12.1950-2019, invånare per km² land

Population density by municipality 31.12.1950-2019, inhabitants per km² of land area

Kommun	1950	1960	1970	1980	1990	2000	2010	2015	2018	2019
Brändö	9,3	7,7	6,1	5,5	5,1	5,0	4,5	4,4	4,2	4,1
Eckerö	8,7	7,9	6,4	6,4	7,3	7,5	8,8	8,7	8,9	8,8
Finström	17,2	14,8	13,8	16,8	18,2	18,9	20,3	20,5	21,0	21,0
Föglö	9,4	8,0	5,4	4,8	4,6	4,5	4,3	4,1	4,0	3,9
Geta	9,6	7,3	5,8	5,8	5,7	5,7	5,6	5,9	6,1	5,9
Hammarland	11,4	9,5	8,1	9,4	9,3	10,1	10,9	11,1	11,4	11,4
Jomala	23,6	14,3	14,8	18,9	21,4	23,4	28,7	32,6	35,3	36,7
Kumlinge	8,7	6,9	5,8	5,0	4,8	4,2	3,7	3,2	3,2	3,2
Kökar	11,3	9,3	6,1	5,0	5,1	5,1	4,1	3,9	3,7	3,6
Lemland	12,4	8,6	6,4	8,8	11,4	14,2	16,0	17,6	18,0	18,1
Lumparland	12,8	10,2	8,9	8,6	9,0	10,6	10,9	10,9	10,5	10,1
Saltvik	14,3	11,6	10,3	10,9	10,8	11,1	11,8	12,0	12,2	12,1
Sottunga	11,8	10,2	6,9	5,9	5,0	4,8	4,2	3,5	3,2	3,1
Sund	11,9	10,0	8,3	8,2	8,7	9,3	9,4	9,5	9,5	9,5
Vårdö	7,2	6,1	4,7	4,3	3,8	4,0	4,5	4,3	4,4	4,4
Mariehamn	1 055,8	571,4	776,9	868,5	884,7	904,1	949,1	971,3	995,2	989,7
Landskomm.	12,5	9,7	8,2	9,0	9,5	10,1	10,9	11,4	11,7	11,8
-Landsbygden	14,1	10,8	9,6	11,0	11,9	13,0	14,5	15,3	15,9	16,0
-Skärgården	9,2	7,7	5,6	5,0	4,7	4,5	4,2	4,0	3,9	3,8
Åland	14,6	14,2	14,0	15,4	16,1	16,9	18,0	18,7	19,2	19,2

Not/Note: Delar av Jomala inkorporerades med Mariehamn 1.1.1961. Inkorporeringen är dock beaktad i siffrorna för 1960/On 1.1.1961, parts of Jomala were incorporated into Mariehamn. The incorporation is observed in the figures for 1960.

Källa/Source: ÅSUB, Befolkningsregistercentralen/Statistics Åland, Central Population Register

Figur 2.4. Folktäthet efter region 31.12.1960-2019, invånare per km² land

Population density by region 31.12.1960-2019, inhabitants per km² of land area

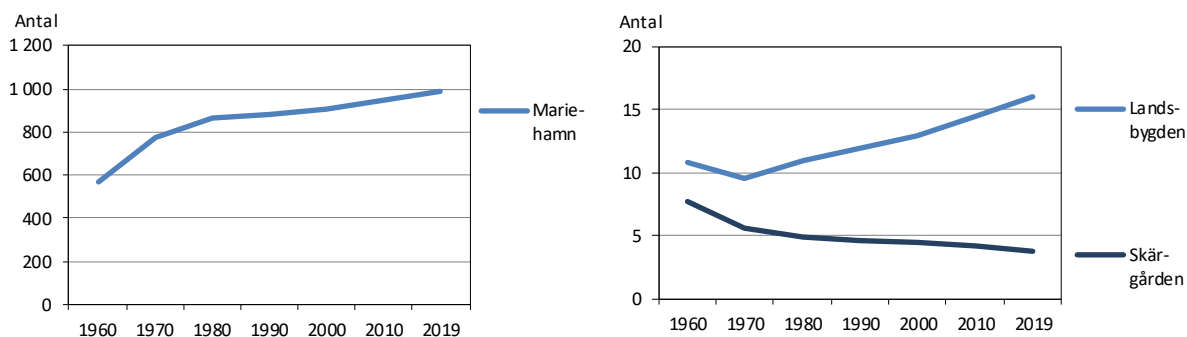

Not/Note: Delar av Jomala inkorporerades med Mariehamn 1.1.1961. Inkorporeringen är dock beaktad i siffrorna för 1960/On 1.1.1961, parts of Jomala were incorporated into Mariehamn. The incorporation is observed in the figures for 1960.

Källa/Source: ÅSUB, Befolkningsregistercentralen/Statistics Åland, Central Population Register

2.7. Befolkning i och utanför tätorter 1970-2018

Population in and outside urban areas 1970-2018

	1970	1980	1990	2000	2010	2018
Antal tätorter/Number of urban areas	3	5	8	8	11	9
Befolkning, antal/Population, number	20 666	22 783	24 604	25 776	28 007	29 789
I tätorter/In urban areas	9 140	10 784	13 751	14 840	16 702	18 458
Utanför tätorter/Outside urban areas	11 526	11 999	10 853	10 936	11 305	11 331
Procent						
I tätorter/In urban areas	44,2	47,3	55,9	57,6	59,6	62,0
Utanför tätorter/Outside urban areas	55,8	52,7	44,1	42,4	40,4	38,0

Not/Note: Som tätorter betraktas, oberoende av administrativa gränser, alla byggnadsgrupper med minst 200 invånare, där avståndet mellan byggnaderna i allmänhet inte överstiger 200 meter/Urban areas are all groups of buildings with at least 200 inhabitants where the distance between the buildings generally does not exceed 200 metres, irrespective of administrative borders. Tätorter 2018/Urban areas 2018: Storby, Godby, Kattby, Mörbby, Söderby, Haraldsby, Rangsbby, Ödkarby samt/and Mariehamn - centrala/central Jomala.

Källa/Source: Statistikcentralen, Folkräkningen/Statistics Finland, Population Census

2.8. Byarnas och stadsdelarnas befolkning 31.12.2018-2019
Population of the villages and of the districts in Mariehamn 31.12.2018-2019

Kommun By/Village	2018	2019	Kommun By/Village	2018	2019	Kommun By/Village	2018	2019
Hela Åland	29 789	29 884	Finholma	15	14	Strömma	42	45
			Flisö	10	11	Sålis	46	49
Brändö	449	445	Granboda	26	26	Torp	173	170
Asterholma	1	-	Hastersboda	27	27	Torsholma	-	-
Baggholma	11	10	Horsholma	18	20	Västmyra	22	25
Björnholma	10	11	Hummersö	7	4	Äppelö	3	3
Brändö	104	96	Jyddö	8	8	Öra	34	37
Fiskö	35	36	Järsö	-	-	Övriga	28	33
Jurmo	45	45	Kallsö	8	10			
Korsö	18	19	Nötö	20	20	Jomala	5 032	5 233
Lappo	44	45	Prästgården	17	16	Andersböle	4	4
Torsholma	82	77	Sanda	17	16	Björby	133	127
Åva	93	92	Skogboda	9	10	Brändö	31	28
Övriga	6	14	Sommarö	20	16	Buskböle	15	15
			Sonboda	69	71	Dalkarby	90	87
Eckerö	961	952	Stentorpa	12	11	Djurvik	23	22
Björnhuvud	34	33	Ulversö	20	19	Gottby	250	253
Finbo	-	-	Överö	11	10	Gölby	184	185
Kyrkobö	135	142	Övriga	9	14	Hammarudda	33	32
Marby	32	30				Hindersböle	5	5
Storby	527	517	Geta	514	496	Ingby	359	370
Torp	103	100	Andersö	3	3	Jettböle	6	6
Överby	104	104	Bolstaholm	9	8	Jomalaby	64	67
Övriga	26	26	Dånö	21	20	Karrböle	58	56
			Finnö	27	24	Kila	1	3
Finström	2 588	2 593	Grägnäs	46	42	Kungsö	236	251
Bamböle	148	149	Höckböle	14	18	Möckelby	116	121
Bartsgårda	63	59	Isaksö	17	18	Möckelö	469	545
Bastö	37	36	Labbnäs	7	7	Norrunda	38	44
Bergö	19	19	Möckelgräs	3	3	Prästgården	439	436
Bjärström	87	79	Olofsnäs	23	26	Ringsböle	20	20
Emkarby	76	83	Pantsarnäs	21	21	Sviby	398	443
Enbolstad	10	9	Rankoskär	-	-	Södersunda	109	107
Godby	932	948	Skinnarböle	62	57	Torp	160	163
Grelsby	174	164	Snäckö	12	12	Ulfsby	43	50
Kulla	64	63	Vestergeta	142	143	Vargsunda	23	24
Markusböle	55	55	Östergeta	87	82	Vestansunda	140	143
Pettböle	31	31	Övriga	20	12	Vesterkalmare	599	634
Prästgården	37	39				Ytterby	75	72
Pålsböle	126	127	Hammarland	1 577	1 583	Ödanböle	19	19
Rågetsböle	31	32	Boda	64	65	Önningeby	210	217
Strömsvik	16	19	Borgö	-	-	Österkalmare	432	434
Stålsby	23	25	Bovik	83	81	Överby	192	187
Svartsmara	64	70	Bredbolstad	69	71	Övriga	58	63
Tjudö	124	117	Byttböle	12	13			
Torrbolstad	63	62	Djekenböle	34	32	Kumlinge	315	314
Tärnebolstad	23	18	Drygsböle	11	10	Björkö	10	10
Vestanträsk	122	118	Frebbenby	182	175	Enklinge	74	72
Åttböle	15	15	Fågelö	-	-	Kumlinge	158	159
Ämnäs	202	202	Hellesby	57	60	Prästgården	25	31
Övriga	46	54	Kattby	123	121	Seglinge	45	37
			Kråkböle	7	7	Övriga	3	5
Föglö	534	531	Lillbolstad	45	47			
Björsboda	21	20	Mörby	125	125	Kökar	236	232
Bråttö	12	12	Näfsby	74	71	Finnö	11	11
Brändö	3	3	Postad	72	78	Hamnö	34	33
Bänö	2	1	Prästgården	250	246	Hellsö	53	51
Degerby	173	172	Skarnpåtö	21	19	Karlby	68	67

Kommun By/Village	2018	2019	Kommun By/Village	2018	2019	Kommun By/Village	2018	2019
Kyrkogårdsö	6	6	Långbergsöda	52	50	Övriga	16	18
Österbygge	32	30	Näs	119	119			
Överboda	28	30	Ovanåker	53	53	Vårdö	448	447
Övriga	4	4	Prästgården	154	154	Bergö	1	1
			Rangsby	87	82	Bussö	9	10
Lemland	2 033	2 053	Ryssböle	3	7	Grundsunda	34	34
Bengtstöle	135	131	Ryssö	-	-	Ledsöra	-	-
Bistorp	43	42	Saggö	-	-	Listersby	30	29
Björklund	2	2	Sonröda	10	11	Lövö	92	94
Flaka	151	151	Strömma	20	20	Mickelsö	35	35
Granboda	97	90	Syllöda	14	14	Sandö	27	28
Haddnäs	19	19	Sälis	44	40	Simskåla	27	27
Hellestorp	170	171	Tengsöda	72	73	Töftö	37	36
Järsö	215	218	Toböle	42	43	Vargata	100	100
Knutsboda	155	147	Vassböle	17	19	Vårdö	44	41
Kungsholm	-	-	Åsgårda	54	54	Ängö	8	5
Lemböte	160	168	Ödkarby	355	362	Övriga	4	7
Norrby	127	126	Övriga	33	22			
Nätö	90	90				Mariehamn	11 743	11 679
Prästgården	101	104	Sottunga	91	88	Stadsdelar/Districts		
Rörstorp	58	59	Finnö	1	1	Apalängen	68	68
Stackskär	4	4	Husö	7	8	Backeberg	741	748
Söderby	358	360	Hästö	2	1	Dalberg	379	376
Vessingsboda	50	54	Mosshaga	-	-	Dalbo	426	395
Vesterånga	68	74	Sottunga	78	75	Espholm	5	6
Övriga	30	43	Södö	-	-	Främmanberg	526	529
			Övriga	3	3	Hindersböle	455	448
Lumparland	382	366				Johannebo	883	876
Klemetsby	120	110	Sund	1 028	1 023	Kasberget	185	184
Krogstad	33	34	Berg	4	4	Klinten	489	482
Lumparby	80	79	Björby	29	26	Kvarnberg	603	595
Lumpo	36	36	Bomarsund o Prästö	94	95	Lotsberget	408	405
Norrboda	46	40	Brändbolstad	30	32	Norrböle	37	32
Skag	10	10	Domarböle	14	10	Nyängen	569	578
Svinö	53	50	Finby	86	88	Rossen	1	1
Övriga	4	7	Gesterby	20	22	Sjukhuset	22	19
			Gunnarsby	8	8	Storgärden	192	194
Saltvik	1 858	1 849	Hulta	42	37	Storängen	774	720
Antböle	16	15	Högbolstad	42	39	Strandnäs	195	194
Bertby	65	63	Jussböle	4	4	Sveden	538	554
Borgboda	3	3	Kastelholm	119	113	Vreten	504	493
Boxö	-	-	Kulla	47	47	Västernäs	985	984
Daglösa	15	12	Lappböle	26	25	Västra Klinten	230	213
Fremmanby	37	36	Lövvik	-	-	Västra Ytternäs	503	548
Germundö	4	5	Mångstekta	60	53	Ytternäs	156	151
Haga	81	72	Persby	12	10	Österbacka	118	121
Haga kungsgård	14	14	Prästgården	1	1	Östernäs	997	967
Haraldsby	267	270	Rosenberg	2	2	Byar/Villages		
Hjortö	37	39	Sibby	24	24	Dalkarby	187	204
Hullby	4	4	Smedsböle	65	70	Espholm	23	22
Kuggböle	17	21	Strömbolstad	34	33	Hindersböle	18	20
Kvarnbo	86	92	Sundby	84	84	Styrsö	12	11
Laby	28	27	Svensböle	12	10	Sviby	230	223
Lagmansby	30	28	Tosarby	34	34	Svinö	1	1
Lavsböle	10	10	Tranvik	87	100	Ytternäs	87	91
Lavö	6	6	Träsk	12	14	Övernäs	-	-
Liby	9	9	Vivasteby	20	20	Övriga	196	226

Not/Note: Kategorin "övriga" omfattar personer som har sin hemort i kommunen, men som inte har någon bostadsadress inom kommunen t. ex. för att de bor i institutionsvård för äldre eller dylikt/"Övriga" includes persons without permanent address in the municipality, for instance persons living in a home for aged people.

Källa/Source: ÅSUB, Befolkningsregistercentralen/Statistics Åland, Central Population Register

2.9. Befolkning efter ålder och kön 31.12.2019

Population by age and sex 31.12.2019

Födelseår/ Year of birth	Ålder/ Age	Totalt	Kvinnor	Män	Födelseår/ Year of birth	Ålder/ Age	Totalt	Kvinnor	Män
Totalt		29 884	15 005	14 879					
2019	0	270	135	135	1968	51	434	220	214
2018	1	288	131	157	1967	52	473	248	225
2017	2	301	145	156	1966	53	423	216	207
2016	3	330	163	167	1965	54	464	229	235
2015	4	325	158	167	1964	55	412	216	196
2014	5	346	170	176	1963	56	395	206	189
2013	6	344	164	180	1962	57	406	193	213
2012	7	341	168	173	1961	58	369	196	173
2011	8	349	175	174	1960	59	408	214	194
2010	9	346	184	162	1959	60	397	210	187
2009	10	322	140	182	1958	61	379	193	186
2008	11	352	173	179	1957	62	376	212	164
2007	12	349	170	179	1956	63	373	201	172
2006	13	358	168	190	1955	64	368	195	173
2005	14	321	162	159	1954	65	402	208	194
2004	15	345	165	180	1953	66	435	208	227
2003	16	318	150	168	1952	67	405	231	174
2002	17	305	153	152	1951	68	363	191	172
2001	18	313	148	165	1950	69	340	183	157
2000	19	280	122	158	1949	70	387	206	181
1999	20	271	120	151	1948	71	388	185	203
1998	21	261	110	151	1947	72	391	194	197
1997	22	228	103	125	1946	73	391	207	184
1996	23	264	115	149	1945	74	342	170	172
1995	24	276	131	145	1944	75	308	156	152
1994	25	268	144	124	1943	76	267	129	138
1993	26	321	158	163	1942	77	264	130	134
1992	27	333	154	179	1941	78	235	105	130
1991	28	369	177	192	1940	79	214	105	109
1990	29	394	188	206	1939	80	180	106	74
1989	30	385	183	202	1938	81	170	95	75
1988	31	386	179	207	1937	82	167	94	73
1987	32	367	183	184	1936	83	144	85	59
1986	33	336	162	174	1935	84	150	90	60
1985	34	384	191	193	1934	85	129	72	57
1984	35	352	181	171	1933	86	114	69	45
1983	36	364	191	173	1932	87	123	70	53
1982	37	408	198	210	1931	88	91	50	41
1981	38	385	182	203	1930	89	61	42	19
1980	39	402	188	214	1929	90	71	43	28
1979	40	344	160	184	1928	91	48	27	21
1978	41	361	181	180	1927	92	58	40	18
1977	42	344	189	155	1926	93	44	38	6
1976	43	407	211	196	1925	94	39	29	10
1975	44	385	166	219	1924	95	27	20	7
1974	45	372	182	190	1923	96	12	7	5
1973	46	390	197	193	1922	97	8	5	3
1972	47	386	194	192	1921	98	5	3	2
1971	48	411	202	209	1920	99	8	8	-
1970	49	390	204	186	-1919	100+	5	4	1
1969	50	374	183	191					

Källa/Source: ÅSUB, Befolkningsregistercentralen/Statistics Åland, Central Population Register

Figur 2.5. Befolkning efter kön och ålder 31.12.2019, procent
Population by sex and age 31.12.2019, per cent

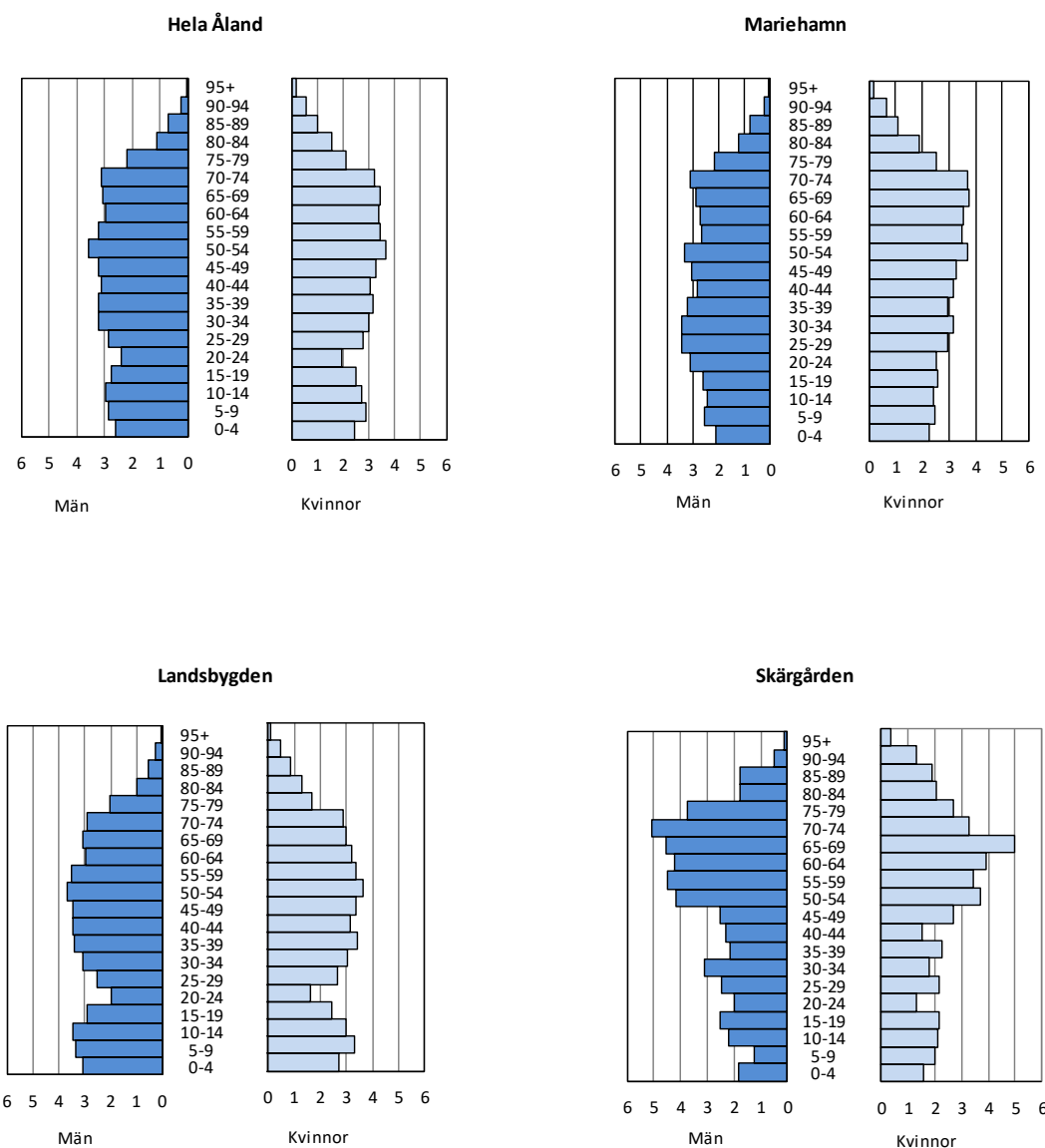

Källa/Source : ÅSUB, Befolkningsregistercentralen/Statistics Åland, Central Population Register

2.10. Befolkning efter ålder och kommun 31.12.2019
Population by age and municipality 31.12.2019

Kommun	Totalt	0-17	18-64	65+	0-6	7-15	16-29	30-49	50-64	65-74	75-84	85+
Antal												
Brändö	445	49	241	155	13	28	54	72	123	88	46	21
Eckerö	952	157	545	250	57	85	108	218	234	141	74	35
Finström	2 593	565	1 446	582	198	306	342	651	514	328	184	70
Föglö	531	85	284	162	34	42	67	118	108	87	40	35
Geta	496	98	293	105	33	55	58	122	123	45	43	17
Hammarland	1 583	337	899	347	118	184	191	418	325	200	101	46
Jomala	5 233	1 338	3 112	783	523	701	725	1 536	965	506	210	67
Kumlinge	314	39	158	117	15	17	30	55	80	60	38	19
Kökar	232	20	128	84	1	14	36	33	64	41	33	10
Lemland	2 053	499	1 185	369	207	242	268	539	428	221	115	33
Lumparland	366	62	198	106	18	38	39	69	96	53	43	10
Saltvik	1 849	378	1 018	453	146	191	226	448	385	257	124	72
Sottunga	88	3	47	38	2	-	10	7	31	20	12	6
Sund	1 023	185	573	265	57	110	110	256	225	164	80	21
Vårdö	447	84	220	143	35	39	50	93	87	70	42	31
Mariehamn	11 679	2 011	6 841	2 827	747	1 031	1 887	2 924	2 263	1 563	914	350
Landskomm.	18 205	3 899	10 347	3 959	1 457	2 052	2 314	4 635	3 788	2 281	1 185	493
-Landsbygden	16 148	3 619	9 269	3 260	1 357	1 912	2 067	4 257	3 295	1 915	974	371
-Skärgården	2 057	280	1 078	699	100	140	247	378	493	366	211	122
Åland	29 884	5 910	17 188	6 786	2 204	3 083	4 201	7 559	6 051	3 844	2 099	843
Procent												
Brändö	100,0	11,0	54,2	34,8	2,9	6,3	12,1	16,2	27,6	19,8	10,3	4,7
Eckerö	100,0	16,5	57,2	26,3	6,0	8,9	11,3	22,9	24,6	14,8	7,8	3,7
Finström	100,0	21,8	55,8	22,4	7,6	11,8	13,2	25,1	19,8	12,6	7,1	2,7
Föglö	100,0	16,0	53,5	30,5	6,4	7,9	12,6	22,2	20,3	16,4	7,5	6,6
Geta	100,0	19,8	59,1	21,2	6,7	11,1	11,7	24,6	24,8	9,1	8,7	3,4
Hammarland	100,0	21,3	56,8	21,9	7,5	11,6	12,1	26,4	20,5	12,6	6,4	2,9
Jomala	100,0	25,6	59,5	15,0	10,0	13,4	13,9	29,4	18,4	9,7	4,0	1,3
Kumlinge	100,0	12,4	50,3	37,3	4,8	5,4	9,6	17,5	25,5	19,1	12,1	6,1
Kökar	100,0	8,6	55,2	36,2	0,4	6,0	15,5	14,2	27,6	17,7	14,2	4,3
Lemland	100,0	24,3	57,7	18,0	10,1	11,8	13,1	26,3	20,8	10,8	5,6	1,6
Lumparland	100,0	16,9	54,1	29,0	4,9	10,4	10,7	18,9	26,2	14,5	11,7	2,7
Saltvik	100,0	20,4	55,1	24,5	7,9	10,3	12,2	24,2	20,8	13,9	6,7	3,9
Sottunga	100,0	3,4	53,4	43,2	2,3	-	11,4	8,0	35,2	22,7	13,6	6,8
Sund	100,0	18,1	56,0	25,9	5,6	10,8	10,8	25,0	22,0	16,0	7,8	2,1
Vårdö	100,0	18,8	49,2	32,0	7,8	8,7	11,2	20,8	19,5	15,7	9,4	6,9
Mariehamn	100,0	17,2	58,6	24,2	6,4	8,8	16,2	25,0	19,4	13,4	7,8	3,0
Landskomm.	100,0	21,4	56,8	21,7	8,0	11,3	12,7	25,5	20,8	12,5	6,5	2,7
-Landsbygden	100,0	22,4	57,4	20,2	8,4	11,8	12,8	26,4	20,4	11,9	6,0	2,3
-Skärgården	100,0	13,6	52,4	34,0	4,9	6,8	12,0	18,4	24,0	17,8	10,3	5,9
Åland	100,0	19,8	57,5	22,7	7,4	10,3	14,1	25,3	20,2	12,9	7,0	2,8

Källa/Source: ÅSUB, Befolkningsregistercentralen/Statistics Åland, Central Population Register

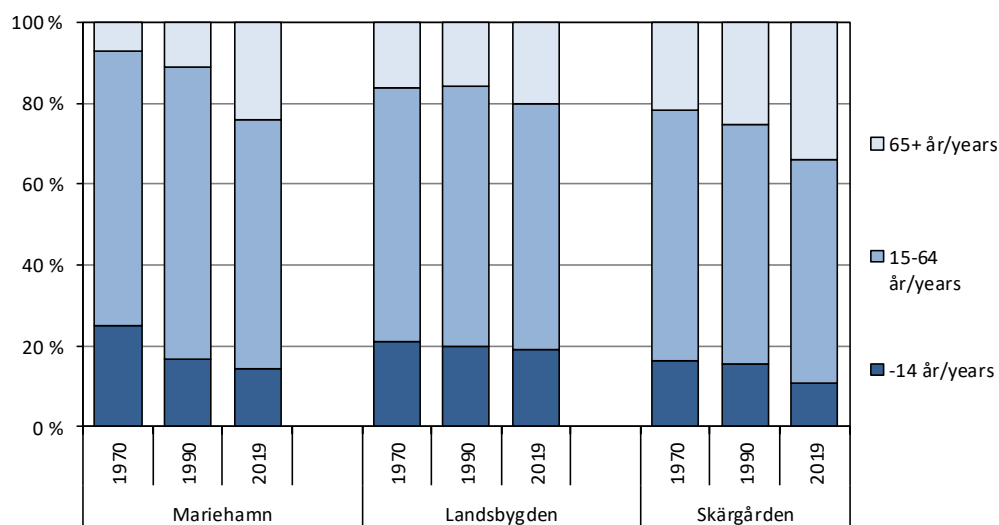
Figur 2.6. Befolkningens åldersstruktur efter region 1970-2019*Age structure of the population by region 1970-2019*

Källa/Source: ÅSUB, Befolkningsregistercentralen/Statistics Åland, Central Population Register

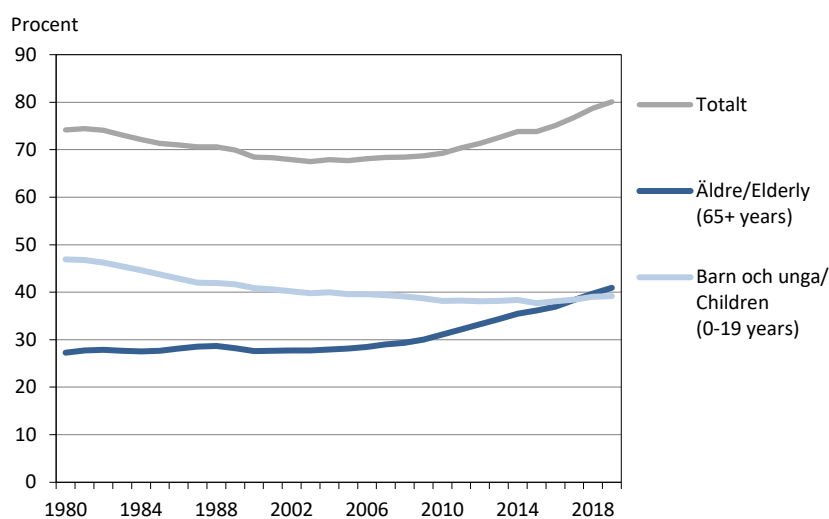
Figur 2.7. Försörjningskvoten 1980-2019*Dependency ratio 1980-2019*

Not/Note: Antal barn och unga (0-19 år) samt antal äldre (65+ år) per 100 personer i yrkesaktiv ålder (20-64 år)/Number of children (aged 0-19) and elderly (aged 65+) per 100 persons aged 20-64.

Källa/Source: ÅSUB, Befolkningsregistercentralen/Statistics Åland, Central Population Register

Figur 2.8. Andel barn (0-17 år) efter kommun 31.12.2019, procent
Children (0-17 years old) by municipality 31.12.2019, per cent

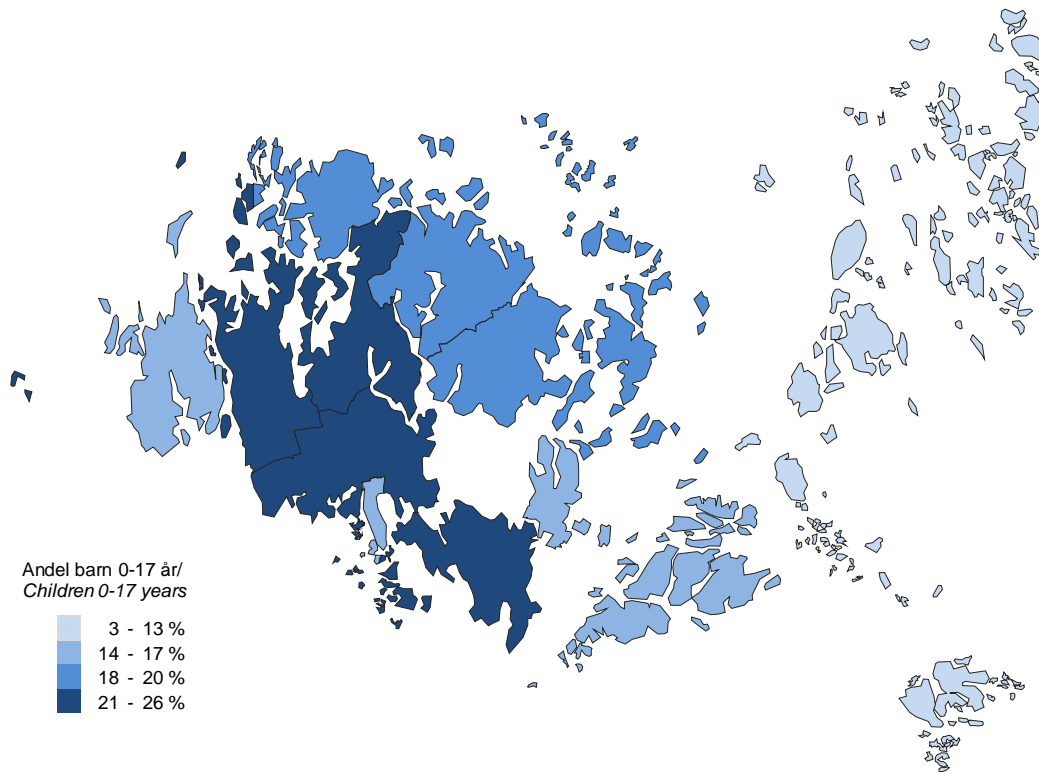

Källa/Source: ÅSUB, Befolkningsregistercentralen/Statistics Åland, Central Population Register

Figur 2.9. Andel pensionärer (65+ år) efter kommun 31.12.2019, procent
Share of pensioners (65+ years old) by municipality 31.12.2019, per cent

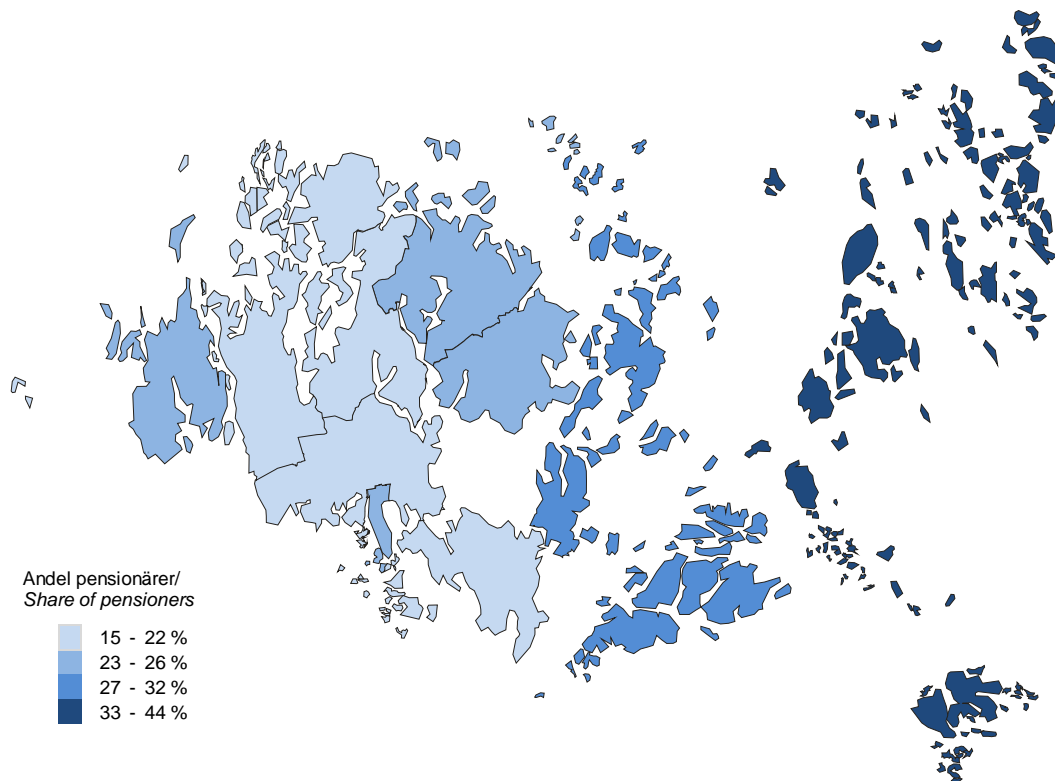

Källa/Source: ÅSUB, Befolkningsregistercentralen/Statistics Åland, Central Population Register

Figur 2.10. Befolkning efter födelseort 1940-2019
Population by country of birth 1940-2019

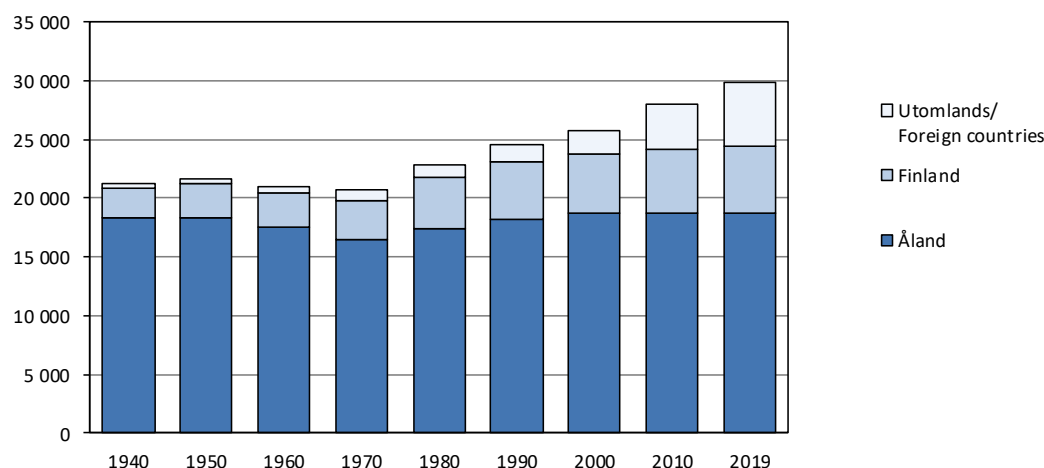

Källa/Source: ÅSUB, Befolkningsregistercentralen/Statistics Åland, Central Population Register

2.11. Befolkning efter födelseort 31.12.1990-2019
Population by country of birth 31.12.1990-2019

Födelseort/Country of birth	1990	1995	2000	2005	2010	2015	2018	2019
Totalt	24 604	25 202	25 776	26 766	28 007	28 983	29 789	29 884
Åland	18 229	18 581	18 682	18 618	18 732	18 773	18 793	18 787
Finland	4 857	4 944	5 109	5 395	5 490	5 568	5 620	5 600
Sverige/Sweden	989	1 098	1 354	1 712	2 098	2 398	2 744	2 804
Övriga länder/Other countries	529	579	631	1 041	1 687	2 244	2 632	2 693
Norge/Norway	45	44	47	49	48	51	55	52
Danmark/Denmark	20	16	24	27	25	25	25	29
Island/Iceland	4	17	8	7	10	11	9	8
Storbritannien/United Kingdom	31	31	44	51	61	66	75	80
Tyskland/Germany	27	21	25	52	80	98	105	104
Estland/Estonia	..	11	24	76	128	186	185	182
Lettland/Latvia	..	1	6	70	198	289	354	361
Polen/Poland	..	12	14	35	48	59	66	65
Rumänien/Romania	..	2	3	30	165	314	419	426
Ryssland/Russia	..	10	18	41	57	61	67	66
Övriga Europa/Other Europe	34	42	50	133	223	299	342	357
Afrika/Africa	12	25	30	35	61	78	89	88
USA och Kanada/USA and Canada	80	68	64	60	55	60	60	64
Latinamerika/Latin America	14	15	18	29	40	60	78	79
Iran	19	29	43	80	101	96	89	90
Filippinerna/Philippines	..	7	10	21	52	65	67	79
Thailand	..	13	17	46	111	141	158	158
Övriga Asien/Other Asia	17	22	23	46	76	129	205	206
Oceanien/Oceania	4	5	5	3	4	8	16	17
Okänt utland/Unknown	222	188	158	150	144	148	168	182
Procent/Per cent								
Åland	74,1	73,7	72,5	69,6	66,9	64,8	63,1	62,9
Finland	19,7	19,6	19,8	20,2	19,6	19,2	18,9	18,7
Sverige/Sweden	4,0	4,4	5,3	6,4	7,5	8,3	9,2	9,4
Övriga/Other	2,2	2,3	2,4	3,9	6,0	7,7	8,8	9,0

Källa/Source: ÅSUB, Befolkningsregistercentralen/Statistics Åland, Central Population Register

Figur 2.11. Mariehamns befolkning efter födelseort 1950-2019
Population of Mariehamn by place of birth 1950-2019

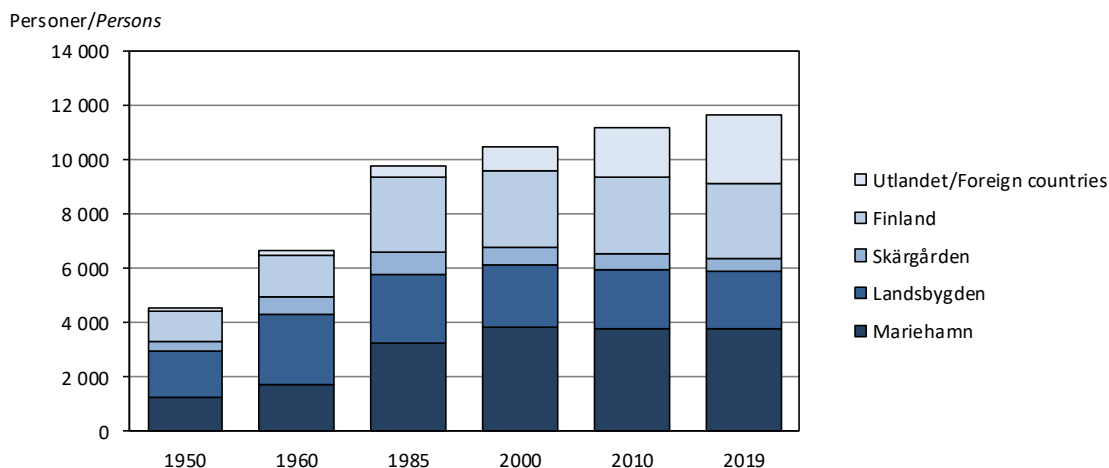

Not/Note: I siffrorna för 1950 och 1960 ingår invånarna på de områden som inkorporerades från Jomala 1961/
 In the figures for 1950 and 1960, the inhabitants of the areas incorporated from Jomala in 1961 are included.

Källa/Source: ÅSUB, Befolkningsregistercentralen/Statistics Åland, Central Population Register

2.12. Befolkning efter födelseort och kommun 31.12.2019
Population by place of birth and municipality 31.12.2019

Kommun	Födelseort/Place of birth						
	Antal				Procent		
	Totalt	Nuvarande hemkommun/ Present residence	Övriga Åland/ Other Åland	Utanför Åland/ Outside Åland	Nuvarande hemkommun/ Present residence	Övriga Åland/ Other Åland	Utanför Åland/ Outside Åland
Brändö	445	194	38	213	43,6	8,5	47,9
Eckerö	952	407	199	346	42,8	20,9	36,3
Finström	2 593	958	887	748	36,9	34,2	28,8
Föglö	531	245	99	187	46,1	18,6	35,2
Geta	496	199	122	175	40,1	24,6	35,3
Hammarland	1 583	593	494	496	37,5	31,2	31,3
Jomala	5 233	1 610	1 924	1 699	30,8	36,8	32,5
Kumlinge	314	169	43	102	53,8	13,7	32,5
Kökar	232	92	30	110	39,7	12,9	47,4
Lemland	2 053	630	778	645	30,7	37,9	31,4
Lumparland	366	137	107	122	37,4	29,2	33,3
Saltvik	1 849	784	585	480	42,4	31,6	26,0
Sottunga	88	46	23	19	52,3	26,1	21,6
Sund	1 023	395	314	314	38,6	30,7	30,7
Vårdö	447	190	108	149	42,5	24,2	33,3
Mariehamn	11 679	3 793	2 594	5 292	32,5	22,2	45,3
Landskomm.	18 205	6 649	5 751	5 805	36,5	31,6	31,9
-Landsbygden	16 148	5 713	5 410	5 025	35,4	33,5	31,1
-Skärgården	2 057	936	341	780	45,5	16,6	37,9
Åland	29 884	10 442	8 345	11 097	34,9	27,9	37,1

Källa/Source: ÅSUB, Befolkningsregistercentralen/Statistics Åland, Central Population Register

2.13. Befolkning efter språk 31.12.1990-2019

Population by language 31.12.1990-2019

Språk/Language	1990	1995	2000	2005	2010	2015	2018	2019
Totalt	24 604	25 202	25 776	26 766	28 007	28 983	29 789	29 884
Svenska/Swedish	23 243	23 732	24 169	24 636	25 173	25 527	25 847	25 860
Finska/Finnish	1 128	1 184	1 238	1 344	1 373	1 363	1 405	1 403
Rumänska/Romanian	-	1	2	29	166	329	449	467
Lettiska/Latvian	-	-	5	64	195	315	402	420
Estniska/Estonian	-	9	23	79	138	193	201	202
Thai/Thai	2	12	12	39	104	137	154	154
Ryska/Russian	-	18	26	66	103	140	149	154
Engelska/English	51	53	69	82	97	118	143	149
Arabiska/Arabic	5	10	17	16	36	60	123	123
Tyska/German	30	27	31	54	76	95	107	108
Tagalog/Pilipino	-	5	10	20	50	60	65	76
Polska/Polish	8	10	11	27	46	59	63	66
Kurdiska/Kurdish	-	-	18	47	63	60	52	55
Persiska/Persian	21	30	27	37	43	51	52	51
Spanska/Spanish	6	6	16	21	32	39	44	50
Ukrainska/Ukrainian	-	-	3	9	16	20	47	49
Norska/Norwegian	39	34	36	37	34	37	41	39
Albanska/Albanian	-	-	-	11	28	35	40	38
Litauiska/Lithuanian	-	-	-	18	33	36	34	33
Portugisiska/Portuguese	4	2	1	2	5	23	32	33
Serbiska/Serbian	1	-	-	12	17	27	29	28
Vietnamesiska/Vietnamese	-	6	9	13	12	15	19	26
Italienska/Italian	1	1	2	4	18	26	22	21
Serbokroatiska/Serbo-Croatian	-	2	1	9	15	16	21	21
Romani	-	-	-	-	-	9	19	19
Hindi	-	-	-	-	-	2	16	19
Kinesiska/Chinese	-	1	1	5	7	15	16	16
Danska/Danish	17	11	10	13	13	14	13	16
Turkiska/Turkish	1	2	2	5	11	16	16	15
Ungerska/Hungarian	4	4	9	10	11	11	13	13
Kroatiska/Croatian	-	-	-	3	5	9	12	13
Bosniska/Bosnian	-	-	-	3	-	10	12	12
Bulgariska/Bulgarian	4	2	2	4	8	8	11	11
Holländska/Dutch	4	3	2	4	3	11	11	11
Franska/French	2	7	5	11	10	8	12	9
Övriga/Other	11	29	19	30	61	84	90	96
Okänt/Unknown	22	1	-	2	5	5	7	8

Källa/Source: ÅSUB, Befolkningsregistercentralen/Statistics Åland, Central Population Register

Figur 2.12. Befolkning med andra språk än svenska som modersmål efter region 31.12.2000 och 2019

Population with other languages than Swedish by region 31.12.2000 and 2019

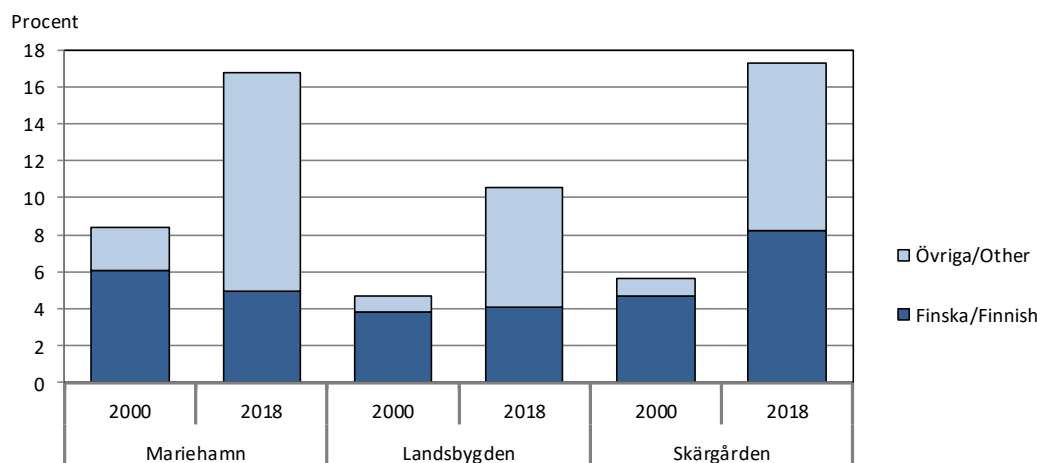

Källa/Source: ÅSUB, Befolkningsregistercentralen/Statistics Åland, Central Population Register

2.14. Befolkning efter medborgarskap 31.12.2019
Population by citizenship 31.12.2019

Medborgare i/ Country of citizenship	Antal			Procent
	Totalt	Kvinnor	Män	
Totalt	29 884	15 005	14 879	100,0
Finland	26 463	13 439	13 024	88,6
Sverige/Sweden	1 485	641	844	5,0
Övriga Norden/Other Nordic countries	61	24	37	0,2
EU utom Norden/EU excl. Nordic countries	1 279	564	715	4,3
Övriga Europa/Rest of Europe	122	67	55	0,4
Asien/Asia	323	192	131	1,1
Afrika/Africa	35	18	17	0,1
USA och Kanada/USA and Canada	24	10	14	0,1
Latinamerika/Latin America	37	22	15	0,1
Oceanien/Oceania	9	4	5	0,0
Okänt/Unknown	46	24	22	0,2

Källa/Source: ÅSUB, Befolkningsregistercentralen/Statistics Åland, Central Population Register

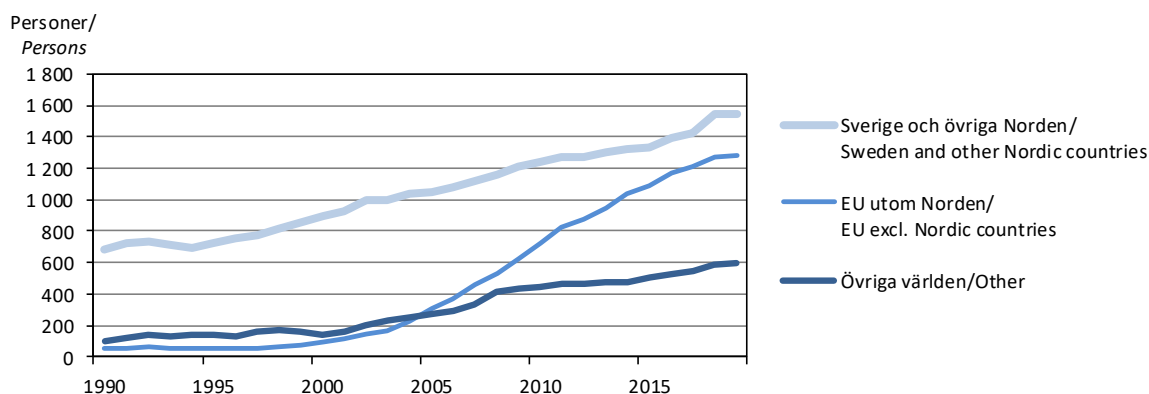
Figur 2.13. Utländska medborgare efter medborgarskap 1990-2019
Foreign citizens by citizenship 1990-2019

Källa/Source: ÅSUB, Befolkningsregistercentralen/Statistics Åland, Central Population Register

2.15. Åländsk hembygdrrätt 2010-2019
Regional citizenship for Ålanders 2010-2019

	2010			2015			2019		
	Totalt	Kvinnor	Män	Totalt	Kvinnor	Män	Totalt	Kvinnor	Män
Ansökningar/Applications	245	141	104	256	144	112	351	193	158
Bifall/Approvals	243	139	104	252	141	111	350	192	158
Avslag/Rejections	2	2	-	4	3	1	1	1	-
Personer som innehade hembygdrrätt 31.12./People with regional citizenship 31.12.¹⁾	24 617	12 364	12 253	25 340	12 729	12 611	25 904	13 024	12 880
0-14 år/years	3 806	1 823	1 983	4 047	1 967	2 080	4 033	1 964	2 069
15-64 år/years	16 053	7 950	8 103	15 711	7 794	7 917	15 617	7 720	7 897
65+ år/years	4 758	2 591	2 167	5 582	2 968	2 614	6 254	3 340	2 914
Därav/Of which:									
Hemort utanför Åland/ Living outside Åland	1 283	677	606	1 366	755	611	1 699	908	791

Not/Note: Åländsk hembygdrrätt är en form av eget medborgarskap som man får vid födseln, eller på ansökan efter minst fem års bosättning på Åland/Regional citizenship for Ålanders is a status you get at birth or can apply for after being a resident of Åland for at least five years. ¹⁾Även personer bosatta utanför Åland innehar åländsk hembygdrrätt/People not living in Åland can also have regional citizenship.

Källa/Source: LR Kansliavdelningen/The Government of Åland, Chancery Department

2.16. Befolkning efter religionsamfund och kön 31.12.2019

Population by religion and sex 31.12.2019

Religionssamfund/Religion	Antal			Procent			
	Totalt	Kvinnor	Män	Totalt	Kvinnor	Män	
Totalt	29 884	15 005	14 879	100,0	100,0	100,0	
Ev.-lutherska kyrkan/Lutheran National Church	21 523	11 154	10 369	72,0	74,3	69,7	
Andra religionssamfund/Other religions	396	211	185	1,3	1,4	1,2	
Ortodoxa kyrkan/Greek Orthodox	166	87	79	0,6	0,6	0,5	
Jehovas vittnen/Jehovah's Witnesses	40	22	18	0,1	0,1	0,1	
Katolska kyrkan/Roman Catholic	107	59	48	0,4	0,4	0,3	
Övriga inkl. okänt/Other, unknown	83	43	40	0,3	0,3	0,3	
Utan samfund/Not member of a community	7 965	3 640	4 325	26,7	24,3	29,1	
Procentuell fördelning 1990-2018/	1990	2000	2010	2016	2017	2018	2019
Per cent 1990-2018							
Ev.-lutherska kyrkan/Lutheran National Church	94,8	92,7	84,8	75,9	74,5	73,1	72,0
Andra religionssamfund/Other religions	0,5	0,5	0,8	1,2	1,2	1,3	1,3
Utan samfund/Not member of a community	4,7	6,8	14,3	23,0	24,3	25,7	26,7

Källa/Source: Statistikcentralen/Statistics Finland

2.17. Folkmängd efter civilstånd, kön och ålder 31.12.2019

Population by marital status, sex and age 31.12.2019

Civilstånd/Marital status Kön/Sex	Totalt	Antal					Totalt	Procent				
		0-19	20-29	30-39	40-64	65+		0-19	20-29	30-39	40-64	65+
Totalt	29 884	6 503	2 985	3 769	9 841	6 786	100,0	100,0	100,0	100,0	100,0	100,0
Ogifta/Single	15 499	6 502	2 757	2 236	3 194	810	51,9	100,0	92,4	59,3	32,5	11,9
Gifta/Married	10 237	1	183	1 296	5 081	3 676	34,3	0,0	6,1	34,4	51,6	54,2
Frånskilda/Divorced	2 668	-	45	234	1 425	964	8,9	-	1,5	6,2	14,5	14,2
Änkor, änklingar/ Widows, widowers	1 480	-	-	3	141	1 336	5,0	-	-	0,1	1,4	19,7
Kvinnor	15 005	3 144	1 400	1 838	5 018	3 605	100,0	100,0	100,0	100,0	100,0	100,0
Ogifta/Single	7 220	3 143	1 246	992	1 503	336	48,1	100,0	89,0	54,0	30,0	9,3
Gifta/Married	5 118	1	126	721	2 598	1 672	34,1	0,0	9,0	39,2	51,8	46,4
Frånskilda/Divorced	1 506	-	28	123	807	548	10,0	-	2,0	6,7	16,1	15,2
Änkor, änklingar/ Widows, widowers	1 161	-	-	2	110	1 049	7,7	-	-	0,1	2,2	29,1
Män	14 879	3 359	1 585	1 931	4 823	3 181	100,0	100,0	100,0	100,0	100,0	100,0
Ogifta/Single	8 279	3 359	1 511	1 244	1 691	474	55,6	100,0	95,3	64,4	35,1	14,9
Gifta/Married	5 119	-	57	575	2 483	2 004	34,4	-	3,6	29,8	51,5	63,0
Frånskilda/Divorced	1 162	-	17	111	618	416	7,8	-	1,1	5,7	12,8	13,1
Änkor, änklingar/ Widows, widowers	319	-	-	1	31	287	2,1	-	-	0,1	0,6	9,0

Not/Note: I kategorin Gifta ingår 13 personer i registrerat partnerskap. I kategorin Frånskilda ingår två som är skilda från partnerskap. I kategorin Änkor/Änklingar ingår en som är änka efter partnerskap/Married includes 13 civil partners. Divorced includes two persons whose civil partnerships have been dissolved. Widows, widowers includes one surviving civil partner.

Källa/Source: ÅSUB, Befolkningsregistercentralen/Statistics Åland, Central Population Register

Figur 2.14. Befolkning efter civilstånd 2000-2019

Population by marital status 2000-2019

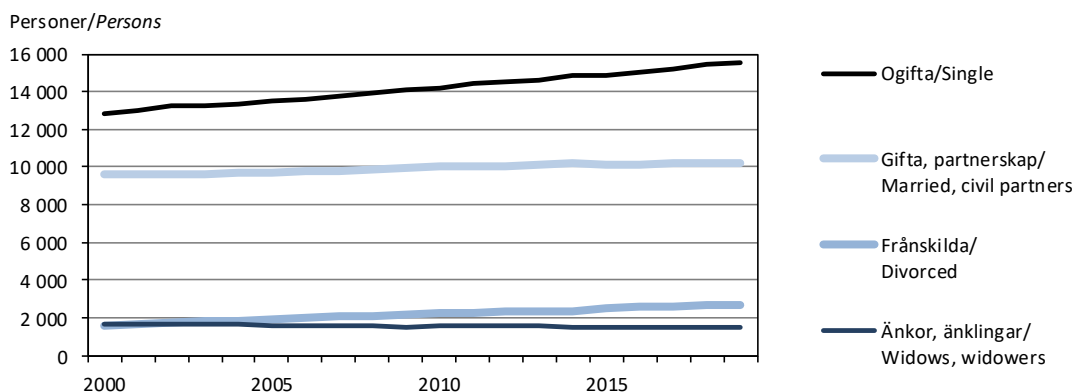

Källa/Source: ÅSUB, Befolkningsregistercentralen/Statistics Åland, Central Population Register

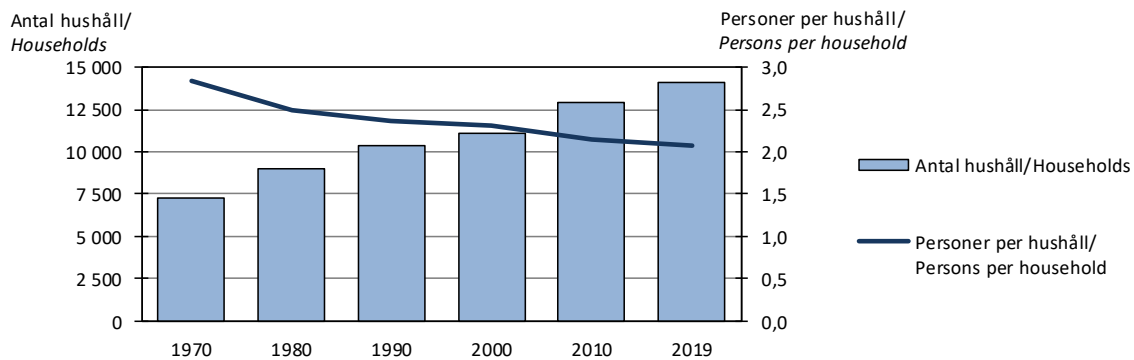
Figur 2.15. Antal hushåll och personer i hushållen 1970-2019
Number of households and persons per household 1970-2019

Källa/Source: Statistikcentralen, Folkräkningen/Statistics Finland, Population Census

2.18. Bostadshushåll efter personantal 31.12.1970-2019
Household dwelling units by number of persons 31.12.1970-2019

År/Year	Personantal per bostadshushåll/Number of persons per household dwelling unit						
	Totalt	1	2	3	4	5	6+
Antal hushåll/Number of dwellings							
1970	7 227	1 722	1 791	1 415	1 209	641	449
1980	9 037	2 674	2 497	1 615	1 515	531	205
1990	10 335	3 481	2 931	1 676	1 518	541	188
2000	11 074	3 933	3 296	1 573	1 442	602	228
2010	12 894	4 975	4 176	1 657	1 421	489	176
2016	13 699	5 424	4 512	1 665	1 445	480	173
2017	13 863	5 570	4 526	1 651	1 454	488	174
2018	14 008	5 646	4 580	1 624	1 477	504	177
2019	14 085	5 744	4 559	1 678	1 431	490	183
Procent av hushållen/Per cent of dwellings							
1970	100,0	23,8	24,8	19,6	16,7	8,9	6,2
1980	100,0	29,6	27,6	17,9	16,8	5,9	2,3
1990	100,0	33,7	28,4	16,2	14,7	5,2	1,8
2000	100,0	35,5	29,8	14,2	13,0	5,4	2,1
2010	100,0	38,6	32,4	12,9	11,0	3,8	1,4
2016	100,0	39,6	32,9	12,2	10,5	3,5	1,3
2017	100,0	40,2	32,6	11,9	10,5	3,5	1,3
2018	100,0	40,3	32,7	11,6	10,5	3,6	1,3
2019	100,0	40,8	32,4	11,9	10,2	3,5	1,3
Antal personer i hushåll/Number of persons in dwellings							
1970	20 531	1 722	3 582	4 245	4 836	3 205	2 941
1980	22 549	2 674	4 994	4 845	6 060	2 655	1 321
1990	24 390	3 481	5 862	5 028	6 072	2 705	1 242
2000	25 499	3 933	6 592	4 719	5 768	3 010	1 477
2010	27 559	4 975	8 352	4 971	5 684	2 445	1 132
2016	28 753	5 424	9 024	4 995	5 780	2 400	1 130
2017	28 980	5 570	9 052	4 953	5 816	2 440	1 149
2018	29 253	5 646	9 160	4 872	5 908	2 520	1 147
2019	29 274	5 744	9 118	5 034	5 724	2 450	1 204
Procent av personerna/Per cent of persons							
1970	100,0	8,4	17,4	20,7	23,6	15,6	14,3
1980	100,0	11,9	22,1	21,5	26,9	11,8	5,9
1990	100,0	14,3	24,0	20,6	24,9	11,1	5,1
2000	100,0	15,4	25,9	18,5	22,6	11,8	5,8
2010	100,0	18,1	30,3	18,0	20,6	8,9	4,1
2016	100,0	18,9	31,4	17,4	20,1	8,3	3,9
2017	100,0	19,2	31,2	17,1	20,1	8,4	4,0
2018	100,0	19,3	31,3	16,7	20,2	8,6	3,9
2019	100,0	19,6	31,1	17,2	19,6	8,4	4,1

Källa/Source: Statistikcentralen Folkräkningen/Statistics Finland Population Census

2.19. Bostadshushållens antal och storlek efter kommun 1995-2019

Number and size of household dwelling units by municipality 1995-2019

Kommun	Antal hushåll/ Households						Medelhushållsstorlek, personer per hushåll/ Average household size, persons per household					
	1995	2000	2005	2010	2015	2019	1995	2000	2005	2010	2015	2019
Brändö	230	227	223	222	228	226	2,35	2,23	2,25	2,14	2,03	1,90
Eckerö	339	346	397	433	452	456	2,42	2,37	2,31	2,16	2,03	2,02
Finstrom	876	900	1 001	1 073	1 113	1 147	2,55	2,52	2,42	2,30	2,25	2,21
Föglö	269	252	268	267	262	250	2,22	2,32	2,17	2,09	2,02	2,03
Geta	189	200	199	215	229	220	2,41	2,37	2,21	2,17	2,15	2,20
Hammarland	516	547	599	660	686	705	2,48	2,46	2,29	2,26	2,19	2,20
Jomala	1 168	1 240	1 414	1 606	1 862	2 105	2,67	2,65	2,52	2,52	2,47	2,46
Kumlinge	193	184	172	169	162	161	2,24	2,17	2,05	2,14	1,94	1,92
Kökar	134	138	135	130	123	117	2,34	2,14	2,24	1,98	1,98	1,93
Lemland	528	580	649	706	808	833	2,71	2,73	2,59	2,52	2,44	2,41
Lumparland	130	150	173	176	174	168	2,56	2,49	2,23	2,21	2,26	2,13
Saltvik	666	685	736	794	827	826	2,43	2,43	2,33	2,25	2,18	2,19
Sottunga	55	59	58	56	58	54	2,29	2,19	2,19	2,09	1,66	1,57
Sund	408	425	469	478	483	492	2,36	2,36	2,18	2,11	2,11	2,04
Vårdö	164	169	183	195	197	200	2,45	2,39	2,32	2,30	2,21	2,20
Mariehamn	4 900	4 972	5 370	5 714	5 904	6 125	2,10	2,09	1,98	1,92	1,91	1,87
Landskomm.	5 865	6 102	6 676	7 180	7 664	7 960	2,50	2,48	2,37	2,31	2,25	2,24
-Landsbygden	4 820	5 073	5 637	6 141	6 634	6 952	2,54	2,52	2,40	2,34	2,29	2,28
-Skärgården	1 045	1 029	1 039	1 039	1 030	1 008	2,31	2,25	2,20	2,13	2,02	1,98
Åland	10 765	11 074	12 046	12 894	13 568	14 085	2,32	2,30	2,19	2,14	2,10	2,08

Källa/Source: Statistikcentralen, Befolkning/Statistics Finland, Population

2.20. Antal familjer efter familjetyp 31.12.2019

Number of families by family type 31.12.2019

Familjetyp/Family type	Antal				Procent			
	Marie- hamn	Lands- bygden	Skär- gården	Åland	Marie- hamn	Lands- bygden	Skär- gården	Åland
Totalt	2 979	4 685	538	8 202	100,0	100,0	100,0	100,0
Makar utan barn/Married couples without children	1 038	1 502	218	2 758	34,8	32,1	40,5	33,6
Makar med barn/Married couples with children	668	1 198	129	1 995	22,4	25,6	24,0	24,3
Sambor utan barn/Unmarried couples without children	464	700	65	1 229	15,6	14,9	12,1	15,0
Sambor med barn/Unmarried couples with children	353	782	57	1 192	11,8	16,7	10,6	14,5
Mor och barn/Mothers with children	386	368	55	809	13,0	7,9	10,2	9,9
Far och barn/Fathers with children	70	135	14	219	2,3	2,9	2,6	2,7
Antal personer per familj/Number of persons per family	2,68	2,82	2,70	2,76				
Andel samboende par av alla par, procent/ Share of unmarried couples, per cent	32,4	35,4	26,0	33,7				
Personer i familj/Persons in families	7 990	13 229	1 455	22 674				

Not/Note: Begreppet med/utan barn gäller hemmaboende barn/"With/without children" refers to children living at home.

Källa/Source: Statistikcentralen, Befolkning, ÅSUB/Statistics Finland, Population, Statistics Åland

Figur 2.16. Familjer efter typ 1990-2019
Families by family type 1990-2019

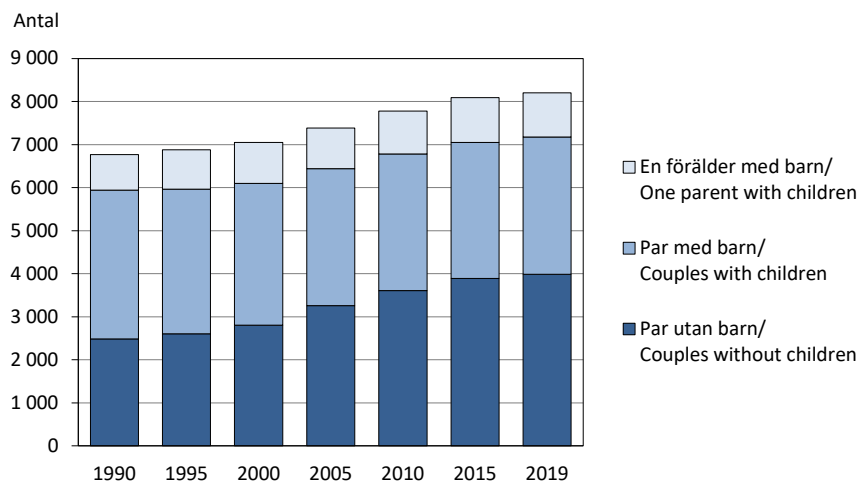

Källa/Source: Statistikcentralen, Befolkning, ÅSUB/Statistics Finland, Population, Statistics Åland

2.21. Antal barnfamiljer efter familjetyp och kommun 31.12.2019. Familjer med barn under 18 år
Families with children under 18 years old by family type and municipality 31.12.2019

Kommun	Familjen försörjs av/Family provider					Antal barn/ Number of children	Antal barn per familj/ Number of children per family	Personer i barnfamiljer/ Persons in families	
	Totalt	Äkta makar/ Married couples	Sambor/ Un-married couples	Mor/ Mothers	Far/ Fathers			Antal	% av in- vånarna/ % of inh.
Brändö	27	14	8	4	1	47	1,74	100	22,5
Eckerö	90	42	25	18	5	152	1,69	318	33,4
Finström	309	117	121	58	13	555	1,80	1 136	43,8
Föglö	43	22	18	2	1	83	1,93	176	33,1
Geta	49	26	10	10	3	93	1,90	182	36,7
Hammarland	195	72	81	29	13	332	1,70	697	44,0
Jomala	733	390	254	61	28	1 330	1,81	2 783	53,2
Kumlänge	24	15	7	2	-	39	1,63	93	29,6
Kökar	10	6	-	3	1	20	2,00	44	19,0
Lemland	273	135	90	38	10	489	1,79	1 024	49,9
Lumparland	33	21	8	1	3	61	1,85	132	36,1
Saltvik	201	85	86	20	10	372	1,85	781	42,2
Sottunga	2	-	-	2	-	3	1,50	6	6,8
Sund	104	48	37	14	5	179	1,72	375	36,7
Vårdö	51	28	15	7	1	84	1,65	186	41,6
Mariehamn	1 159	535	310	275	39	1 982	1,71	4 129	35,4
Landskomm.	2 144	1 021	760	269	94	3 839	1,79	8 033	44,1
-Landsbygden	1 987	936	712	249	90	3 563	1,79	7 428	46,0
-Skärgården	157	85	48	20	4	276	1,76	605	29,4
Åland	3 303	1 556	1 070	544	133	5 821	1,76	12 162	40,7
- Procent	100,0	47,1	32,4	16,5	4,0				

Källa/Source: Statistikcentralen, Befolkning, ÅSUB/Statistics Finland, Population, Statistics Åland

2.22. Antal barnfamiljer efter familjetyp 31.12.1990-2019. Familjer med barn under 18 år

Families with children under 18 years old by family type 31.12.1990-2019

År/ Year	Familjen försörjs av/Family provider										Antal barn/ Number of children (0-17 år/yrs)	Antal barn per familj/ Children per family
	Totalt	Äkta makar/ Married couples		Sambor/ Unmarried couples		Mor/ Mothers		Far/ Fathers				
		Antal	Procent	Antal	Procent	Antal	Procent	Antal	Procent			
1990	3 162	2 077	65,7	616	19,5	412	13,0	57	1,8	5 321	1,68	
2000	3 142	1 757	55,9	797	25,4	516	16,4	72	2,3	5 608	1,78	
2005	3 233	1 706	52,8	902	27,9	524	16,2	101	3,1	5 653	1,75	
2010	3 229	1 613	50,0	959	29,7	550	17,0	107	3,3	5 573	1,73	
2011	3 259	1 618	49,6	982	30,1	524	16,1	135	4,1	5 601	1,72	
2012	3 277	1 619	49,4	993	30,3	534	16,3	131	4,0	5 636	1,72	
2013	3 233	1 608	49,7	991	30,7	521	16,1	113	3,5	5 591	1,73	
2014	3 271	1 603	49,0	995	30,4	547	16,7	126	3,9	5 638	1,72	
2015	3 233	1 562	48,3	1 010	31,2	542	16,8	119	3,7	5 602	1,73	
2016	3 254	1 558	47,9	1 026	31,5	541	16,6	129	4,0	5 677	1,74	
2017	3 269	1 554	47,5	1 042	31,9	554	16,9	119	3,6	5 705	1,75	
2018	3 318	1 558	47,0	1 064	32,1	551	16,6	145	4,4	5 819	1,75	
2019	3 303	1 556	47,1	1 070	32,4	544	16,5	133	4,0	5 821	1,76	

Källa/Source: Statistikcentralen, Befolkning/Statistics Finland, Population

2.23. Befolkning efter huvudsaklig verksamhet och kommun 31.12.2018

Population by main activity and municipality 31.12.2018

Kommun	Hela bef./ Total pop.	Tillhör arbetskraften/ Labour force			Utanför arbetskraften/ Not in labour force					Procent/ Per cent	
		Totalt	Sysse- satta/ Employed	Arbets- lösa/ Unem- ployed	Totalt	0-14 år/ Age 0-14	Stud., skol- elever/ Stud- ents	Pensio- närer/ Pensio- ners	Övriga/ Other	Arbets- kraft/ Labour force	Utanför arb.kraft/ Not in labour force
Brändö	449	213	206	7	236	41	19	161	15	47,4	52,6
Eckerö	961	486	466	20	475	138	30	251	56	50,6	49,4
Finström	2 588	1 306	1 258	48	1 282	463	112	605	102	50,5	49,5
Föglö	534	260	257	3	274	67	22	160	25	48,7	51,3
Geta	514	250	237	13	264	81	23	123	37	48,6	51,4
Hammarland	1 577	806	776	30	771	296	61	353	61	51,1	48,9
Jomala	5 032	2 750	2 686	64	2 282	1 110	218	813	141	54,7	45,3
Kumlinge	315	153	150	3	162	31	10	113	8	48,6	51,4
Kökar	236	112	109	3	124	15	13	86	10	47,5	52,5
Lemland	2 033	1 066	1 041	25	967	409	94	394	70	52,4	47,6
Lumparland	382	189	188	1	193	60	13	109	11	49,5	50,5
Saltvik	1 858	930	903	27	928	321	77	456	74	50,1	49,9
Sottunga	91	45	43	2	46	2	3	36	5	49,5	50,5
Sund	1 028	527	505	22	501	161	38	261	41	51,3	48,7
Vårdö	448	200	195	5	248	67	25	134	22	44,6	55,4
Mariehamn	11 743	6 128	5 853	275	5 615	1 691	564	2 875	485	52,2	47,8
Landskomm.	18 046	9 293	9 020	273	8 753	3 262	758	4 055	678	51,5	48,5
-Landsbygden	15 973	8 310	8 060	250	7 663	3 039	666	3 365	593	52,0	48,0
-Skärgården	2 073	983	960	23	1 090	223	92	690	85	47,4	52,6
Åland	29 789	15 421	14 873	548	14 368	4 953	1 322	6 930	1 163	51,8	48,2

Källa/Source: Statistikcentralen, Befolkning/Statistics Finland, Population

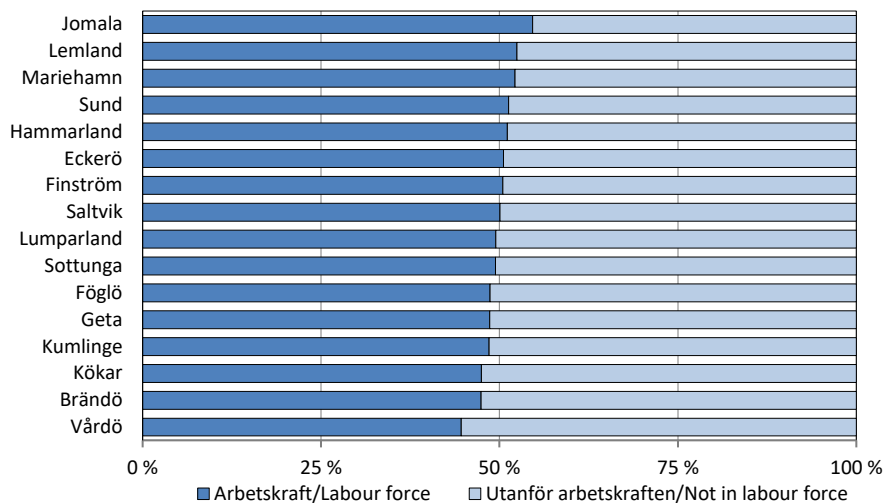
Figur 2.17. Andel befolkning i och utanför arbetskraften efter kommun 31.12.2018
Share of population in and outside the labour force by municipality 31.12.2018

Källa/Source: Statistikcentralen, Befolkning/Statistics Finland, Population

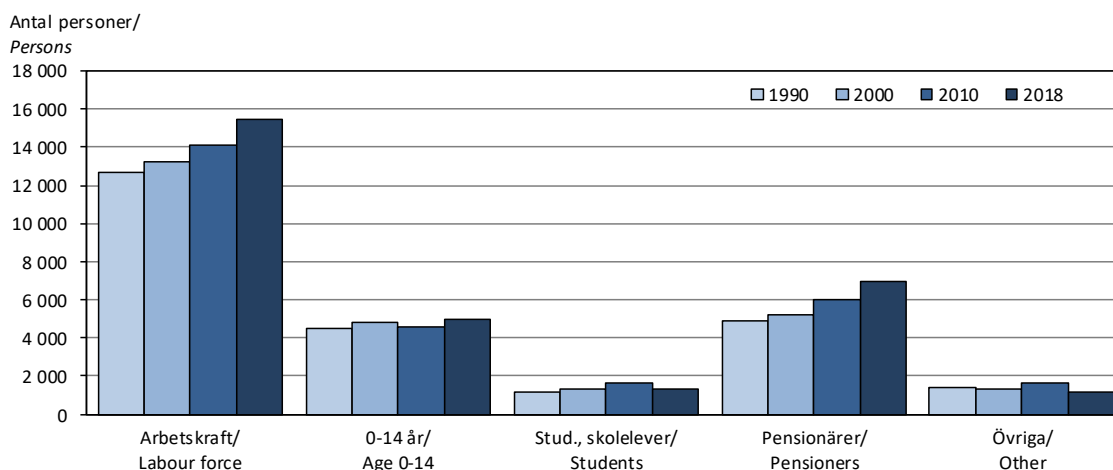
Figur 2.18. Befolkning efter huvudsaklig verksamhet 1990-2018
Population by main activity 1990-2018

Källa/Source: Statistikcentralen, Befolkning/Statistics Finland, Population

2.24. Befolkning efter huvudsaklig verksamhet och ålder 31.12.2018
Population by main activity and age 31.12.2018

Ålder/ Age	Hela bef./ Total pop.	Arbetskraften/Labour force			Utanför arbetskraften/Not in labour force				
		Totalt	Syssel- satta/ Employed	Arbets- lösa/Un- employed	Totalt	0-14- åringar/ Age 0-14	Stud., skolelever/ Students	Pensio- närer/ Pensioners	Övriga/ Other
Totalt	29 789	15 421	14 873	548	14 368	4 953	1 322	6 930	1 163
0-17	5 902	4	-	4	5 898	4 953	845	5	95
18-64	17 267	15 014	14 470	544	2 253	-	476	844	933
65-	6 620	403	403	-	6 217	-	1	6 081	135
Kvinnor	14 917	7 707	7 467	240	7 212	2 403	602	3 619	588
0-17	2 862	1	-	3	2 861	2 403	412	1	45
18-64	8 540	7 465	7 228	237	1 075	-	189	399	487
65-	3 515	239	239	-	3 276	-	1	3 219	56
Män	14 870	7 714	7 406	308	7 156	2 550	720	3 311	575
0-17	3 038	1	-	1	3 037	2 550	433	4	50
18-64	8 727	7 549	7 242	307	1 178	-	287	445	446
65-	3 105	164	164	-	2 941	-	-	2 862	79

Källa/Source: Statistikcentralen, Befolkning/Statistics Finland, Population

Figur 2.19. Kvinnor i och utanför arbetskraften efter ålder 31.12.2018
Females in labour force and not in labour force by age 31.12.2018

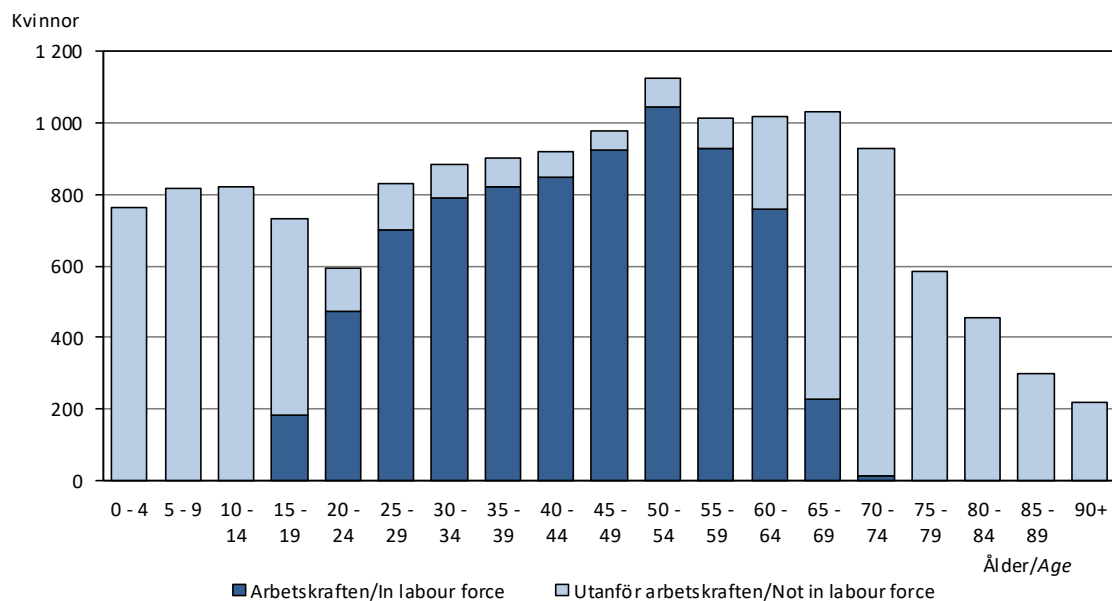

Källa/Source: Statistikcentralen, Befolkning/Statistics Finland, Population

Figur 2.20. Män i och utanför arbetskraften efter ålder 31.12.2018
Males in labour force and not in labour force by age 31.12.2018

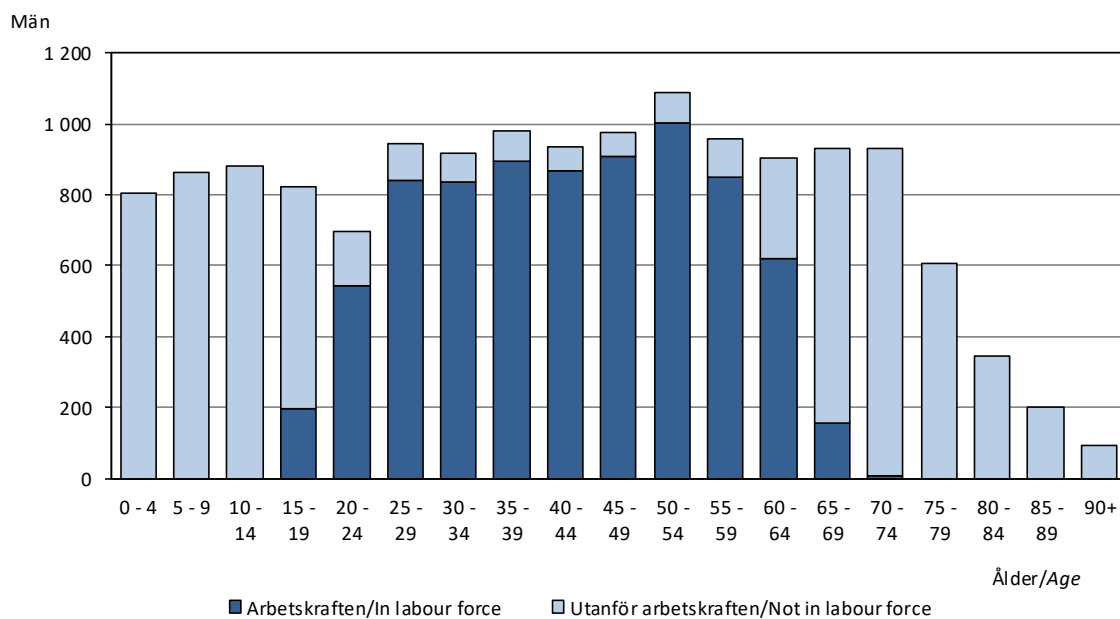

Källa/Source: Statistikcentralen, Befolkning/Statistics Finland, Population

Figur 2.21. Befolkningsrörelsen 1971-2019
Vital statistics 1971-2019

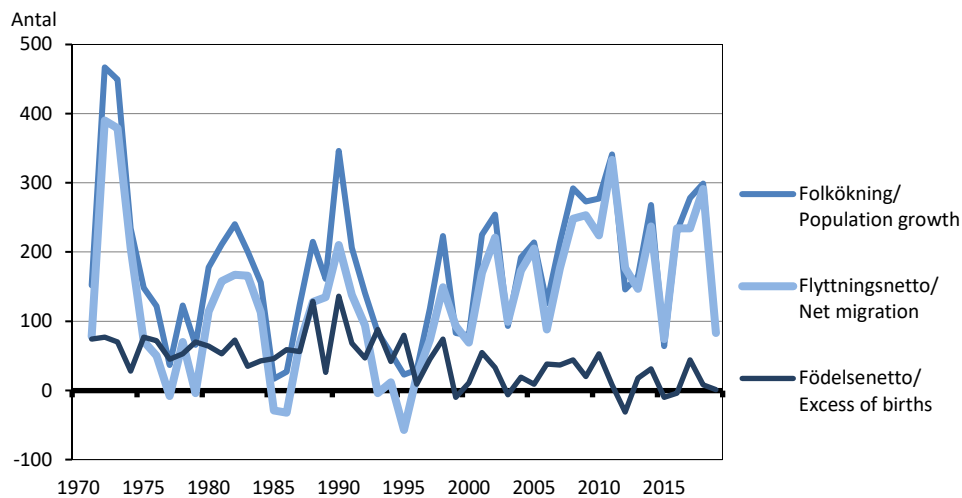

Källa/Source: Statistikcentralen, Befolkning/Statistics Finland, Population

2.25. Befolkningsrörelsen efter kön och region 2019
Population changes by sex and region 2019

	Totalt	Kön/Sex		Region		
		Kvinnor	Män	Mariehamn	Landsbygden	Skärgården
Födda/Births	267	130	137	91	158	18
Döda/Deaths	266	127	139	111	134	21
Födelsenetto/Excess of births	1	3	-2	-20	24	-3
Inflyttade/Immigration	847	441	406	931 ¹⁾	877 ¹⁾	97 ¹⁾
Utflyttade/Emigration	764	371	393	985 ¹⁾	728 ¹⁾	109 ¹⁾
Flyttningsnetto/Net immigration	83	70	13	-54	149	-12
Folkökning/Increase in population	84	73	11	-74	173	-15
Korrigerig/Correction	11	13	-2	10	2	-1
Hela förändringen/Total change	95	86	9	-64	175	-16

¹⁾ Inkluderar flyttning mellan regionerna/Migration between the regions included.

Källa/Source: Statistikcentralen, Befolkning/Statistics Finland, Population

Figur 2.22. Födelse- och flyttningsnetto efter region 2019
Excess of births and net migration by region 2019

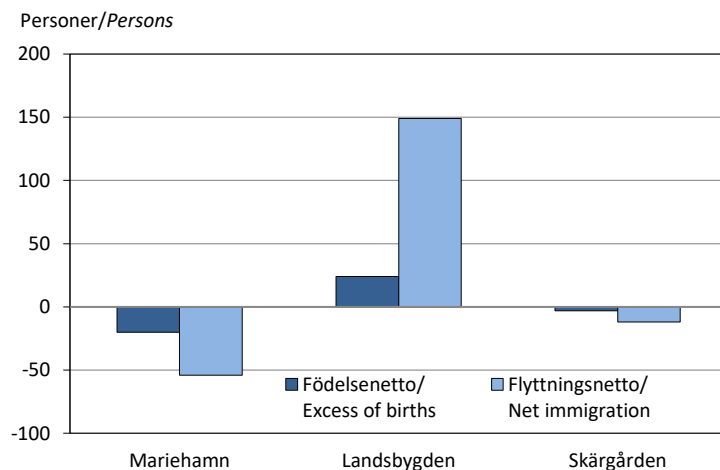

Källa/Source: Statistikcentralen, Befolkning/Statistics Finland, Population

2.26. Befolkningsrörelsen efter kommun 2019

Population changes by municipality 2019

Kommun	Levande födda/ Live births	Döda/ Deaths	Födelse- netto/ Excess of births	Flyttnings- netto/ Net migration	Folk- ökning/ Population growth	Korri- gering/ Correc- tion	Hela förändr./ Total change	Vigda par/ Marriages	Skils- mässor/ Divorces
Brändö	1	3	-2	-2	-4	-	-4	2	-
Eckerö	6	7	-1	-9	-10	1	-9	3	2
Finström	27	28	-1	1	-	5	5	12	5
Föglö	7	8	-1	-2	-3	-	-3	4	-
Geta	6	7	-1	-16	-17	-1	-18	3	1
Hammarland	12	10	2	4	6	-	6	3	1
Jomala	70	25	45	157	202	-1	201	33	9
Kumlinge	4	2	2	-3	-1	-	-1	-	-
Kökar	-	3	-3	-1	-4	-	-4	-	1
Lemland	16	22	-6	25	19	1	20	10	1
Lumparland	2	9	-7	-9	-16	-	-16	2	-
Saltvik	13	17	-4	-4	-8	-1	-9	2	4
Sottunga	1	2	-1	-1	-2	-1	-3	-	1
Sund	6	9	-3	-	-3	-2	-5	10	2
Vårdö	5	3	2	-3	-1	-	-1	2	-
Mariehamn	91	111	-20	-54	-74	10	-64	50	32
Landskomm.	176	155	21	137	158	1	159	86	27
-Landsbygden	158	134	24	149	173	2	175	78	25
-Skärgården	18	21	-3	-12	-15	-1	-16	8	2
Åland	267	266	1	83	84	11	95	136	59

Källa/Source: Statistikcentralen, Befolkning/Statistics Finland, Population

2.27. Befolkningsrörelsen i kommunerna under en tioårsperiod 2010-2019

Population changes in the municipalities 2010-2019

Kommun	Födda/ Births	Döda/ Deaths	Födelse- netto/ Excess of births	Flyttning/Migration ¹⁾			Ändring i folkmängd/ Change in population	Korri- gering/ Correc- tion	Hela förändr./ Total change
				In/ To	Ut/ From	Netto/ Net			
Brändö	17	61	-44	305	314	-9	-53	-	-53
Eckerö	78	108	-30	682	637	45	15	13	28
Finström	266	238	28	1 844	1 766	78	106	1	107
Föglö	39	99	-60	306	283	23	-37	7	-30
Geta	47	59	-12	394	358	36	24	15	39
Hammarland	169	130	39	1 251	1 176	75	114	6	120
Jomala	624	278	346	3 771	2 922	849	1 195	16	1 211
Kumlinge	18	49	-31	165	193	-28	-59	1	-58
Kökar	4	39	-35	198	193	5	-30	1	-29
Lemland	227	129	98	1 463	1 291	172	270	1	271
Lumparland	31	34	-3	217	244	-27	-30	5	-25
Saltvik	193	175	18	1 125	1 088	37	55	2	57
Sottunga	3	15	-12	63	88	-25	-37	-	-37
Sund	68	111	-43	722	677	45	2	-11	-9
Vårdö	38	52	-14	236	218	18	4	-2	2
Mariehamn	1 004	1 131	-127	9 570	8 830	740	613	-57	556
Landskomm.	1 822	1 577	245	12 742	11 448	1 294	1 539	55	1 594
-Landsbygden	1 703	1 262	441	11 469	10 159	1 310	1 751	48	1 799
-Skärgården	119	315	-196	1 273	1 289	-16	-212	7	-205
Åland	2 826	2 708	118	22 312	20 278	2 034	2 152	-2	2 150

¹⁾ Inkluderar flyttning mellan de åländska kommunerna/Includes migration to and from the municipalities in Åland.

Källa/Source: Statistikcentralen, Befolkning/Statistics Finland, Population

2.28. Befolkningsrörelsen efter region 2008-2019 per 1 000 personer av medelfolkmängden
Population changes by region 2008-2019 per 1 000 of the mean population

Region	2008	2009	2010	2011	2012	2013	2014	2015	2016	2017	2018	2019
Födda/Births	10,8	9,7	10,3	10,1	10,3	10,0	9,8	9,6	10,1	9,5	9,4	8,9
Mariehamn	11,0	8,6	9,7	9,8	8,4	9,1	8,6	8,5	9,7	9,4	6,8	7,8
Landsbygden	11,4	11,2	11,7	11,3	12,7	11,2	11,3	11,2	10,7	10,2	11,6	9,8
Skärgården	5,7	5,3	4,0	4,0	3,7	6,5	5,6	3,7	7,1	4,8	7,8	8,7
Döda/Deaths	9,2	9,0	8,4	9,8	11,4	9,4	8,7	9,9	10,2	8,0	9,2	8,9
Mariehamn	10,4	9,1	8,2	10,7	11,0	10,1	9,1	10,0	10,4	8,3	11,5	9,5
Landsbygden	7,7	8,1	7,7	8,5	10,6	8,4	7,6	8,6	9,6	6,9	6,5	8,3
Skärgården	12,2	13,2	12,8	14,3	18,7	13,0	14,3	18,5	13,2	14,8	16,5	10,2
Nativitetsnetto/ Excess of births	1,6	0,7	1,9	0,3	-1,1	0,6	1,1	-0,3	-0,1	1,5	0,3	0,0
Mariehamn	0,6	-0,5	1,4	-0,9	-2,6	-1,0	-0,5	-1,5	-0,7	1,1	-4,7	-1,7
Landsbygden	3,7	3,1	3,9	2,8	2,1	2,9	3,7	2,6	1,1	3,3	5,1	1,5
Skärgården	-6,5	-7,9	-8,8	-10,3	-15,1	-6,5	-8,8	-14,8	-6,1	-10,1	-8,7	-1,5
Flyttningsnetto/ Net immigration	9,1	9,2	8,0	11,8	6,2	5,1	8,2	2,6	8,0	9,1	9,8	2,8
Mariehamn	7,7	11,1	4,5	8,0	10,0	5,3	8,7	0,7	10,3	10,8	11,2	-4,6
Landsbygden	12,3	9,3	10,7	18,0	6,2	4,9	7,4	4,3	7,3	11,7	7,9	9,3
Skärgården	-3,9	-1,3	8,4	-9,8	-12,8	6,0	11,6	-	0,9	-20,1	17,0	-5,8
Folkökning/Increase in population	10,7	9,9	9,9	12,1	5,1	5,8	9,3	2,2	7,9	10,6	10,1	2,8
Mariehamn	8,3	10,6	5,9	7,1	7,4	4,3	8,2	-0,8	9,6	11,9	6,5	-6,3
Landsbygden	16,0	12,4	14,7	20,8	8,2	7,8	11,1	6,9	8,4	15,0	13,0	10,8
Skärgården	-10,5	-9,2	-0,4	-20,1	-27,9	-0,5	2,8	-14,8	-5,2	-30,2	8,2	-7,3
Äktenskap/Marriages	5,1	4,3	5,1	4,0	5,0	4,1	4,0	4,1	4,2	3,9	3,6	4,6
Skilsmässor/Divorces	1,6	1,9	1,9	1,9	2,2	1,9	1,7	2,7	2,1	1,5	1,8	2,0

Källa/Source: Statistiskcentralen, Befolkning/Statistics Finland, Population

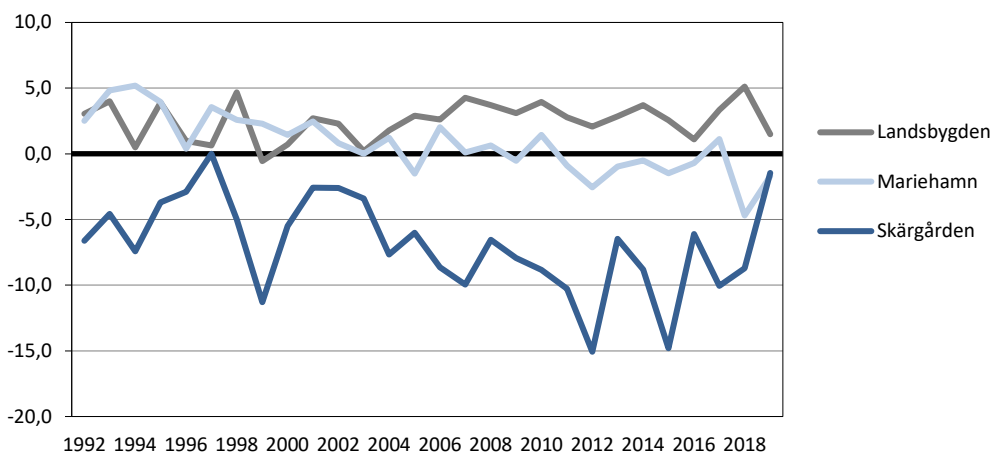
Figur 2.23. Nativitetsnetto per 1 000 personer av befolkningen efter region 1992-2019
Excess of births per 1 000 of mean population by region 1992-2019

Källa/Source: Statistiskcentralen, Befolkning/Statistics Finland, Population

2.29. Befolkningsrörelsen 2010-2019

Population changes 2010-2019

	2010	2011	2012	2013	2014	2015	2016	2017	2018	2019	Medel/ Mean 2010-2019
Födda/Births	286	285	292	287	282	275	293	279	280	267	283
Döda/Deaths	233	277	323	269	251	285	297	235	272	266	271
Födelsenetto/Excess of births	53	8	-31	18	31	-10	-4	44	8	1	12
Inflyttade/Immigration	873	955	885	861	939	889	1 024	1 030	1 080	847	938
från/from Finland	292	320	353	324	347	345	370	392	412	313	347
från utlandet/from other countries	581	635	532	537	592	544	654	638	668	534	592
Utflyttade/Emigration	649	622	708	714	702	815	790	796	789	764	735
till/to Finland	251	247	252	277	269	340	311	345	342	323	296
till utlandet/to other countries	398	375	456	437	433	475	479	451	447	441	439
Flyttningsnetto/Net immigration	224	333	177	147	237	74	234	234	291	83	203
Finland	41	73	101	47	78	5	59	47	70	-10	51
Utlandet/Other countries	183	260	76	100	159	69	175	187	221	93	152
Folkökning/Increase in population	277	341	146	165	268	64	230	278	299	84	215
Korrigerig/Correction	-4	7	1	-1	-18	3	1	-3	1	11	0
Hela förändringen/Total change	273	348	147	164	250	67	231	275	300	95	215
Äktenskap/Marriages	143	113	141	118	115	118	123	115	107	136	123
Skilsmässor/Divorces	52	53	63	54	50	77	62	44	54	59	57

Källa/Source: Statistikcentralen, Befolkning/Statistics Finland, Population

Figur 2.24. Befolkningsrörelsen 1971-2019, årsmedeltal
Population changes 1971-2019, average

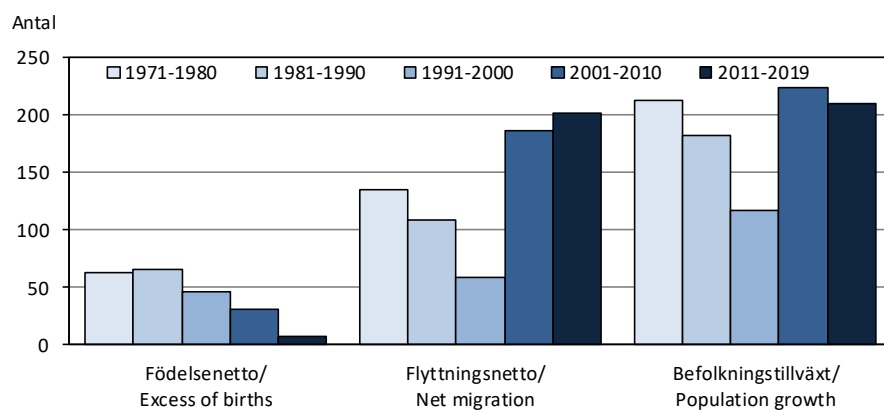

Källa/Source: Statistikcentralen, Befolkning/Statistics Finland, Population

Figur 2.25. Födda, döda och födelsenetto 1920-2019
Births, deaths and excess of births 1920-2019

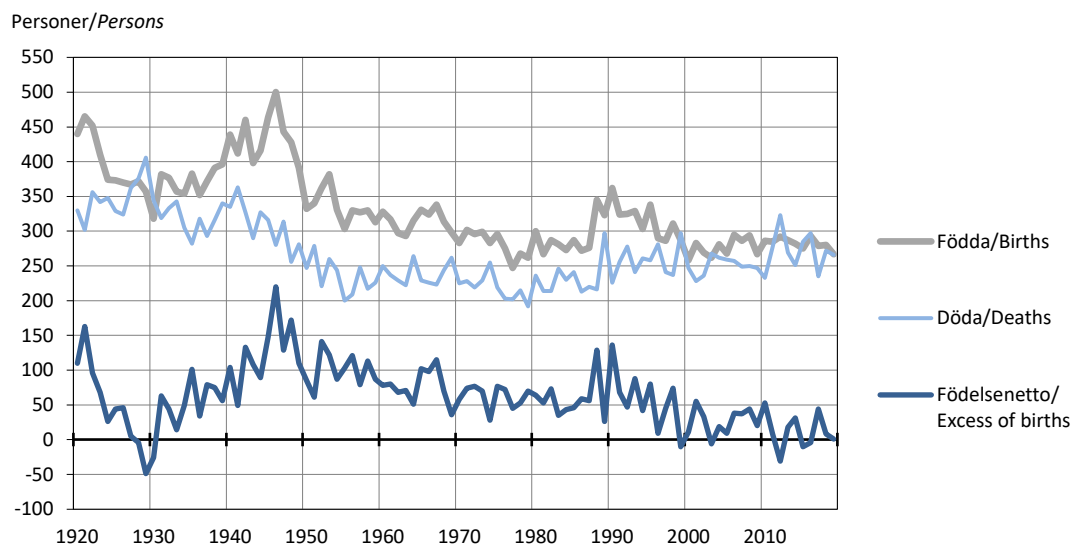

Källa/Source: Statistikcentralen, Befolkning/Statistics Finland, Population

2.30. Födslar 1992-2019

Confinements 1992-2019

År/ Year	Födslar totalt/ Confinements	Tvilling- födslar/ With twins	Dödfödda/ Still-births	Levande födda/Live-births		
				Totalt	Flickor/ Girls	Pojkar/ Boys
Summa 1992-2019	7 929¹⁾	150²⁾	16	8 058	3 903	4 155
1992	324	6	5	325	150	175
1993	321	9	1	329	166	163
1994	299	4	-	303	159	144
1995	331	8	1	338	170	168
1996	288	2	-	290	141	149
1997	283	4	1	286	146	140
1998	308	3	-	311	146	165
1999	279	8	-	287	141	146
2000	250	9	1	258	113	145
2001	281	4	2	283	139	144
2002	261	9	1	269	130	139
2003	256	7	1	262	130	132
2004	280	1	-	281	127	154
2005	263	6	1	268	131	137
2006	292	3	-	295	137	158
2007	280	6	-	286	142	144
2008	289	5	-	294	138	156
2009	263	4	-	267	109	158
2010	279	7	-	286	146	140
2011	281	5	1	285	149	136
2012	288	5	1	292	148	144
2013	284	3	-	287	138	149
2014	276	6	-	282	134	148
2015	269	6	-	275	132	143
2016	293	5 ²⁾	-	293	145	148
2017	271	8	-	279	137	142
2018	278	2	-	280	129	151
2019	262 ¹⁾	5	..	267	130	137

¹⁾Preliminära siffror/Preliminary figures. ²⁾Varav en trillingfödelse/Of which one confinement with triplets.

Källa/Source: Statistikcentralen, Befolkning/Statistics Finland, Population

2.31. Levande födda barn efter moderns ålder 2011-2019, fruktsamhet

Live-births by age of mother 2011-2019, fertility rates

Moderns ålder/ Age of mother	2011	2012	2013	2014	2015	2016	2017	2018	2019
Antal	285	292	287	282	275	293	279	280	267
-19	4	1	4	3	2	4	2	2	4
20-24	28	39	32	27	26	32	29	23	23
25-29	80	87	87	101	76	98	93	86	70
30-34	107	94	99	102	105	102	88	114	101
35-39	53	61	53	41	56	47	60	45	57
40-44	13	10	10	8	10	8	7	10	12
45+	-	-	2	-	-	2	-	-	-
Per 1 000¹⁾									
-19	4,7	1,2	4,8	3,6	2,6	5,4	2,7	2,7	5,4
20-24	42,4	56,0	45,6	38,8	37,4	47,7	45,0	38,7	39,7
25-29	105,8	116,5	117,6	135,8	98,6	121,7	113,0	103,4	85,3
30-34	132,4	116,4	120,7	121,6	123,7	119,0	102,2	128,7	112,5
35-39	60,5	69,3	60,7	47,7	64,7	54,2	68,9	49,8	60,6
40-44	12,8	10,2	10,5	8,5	10,7	8,7	7,6	10,9	13,2
45+	-	-	1,8	-	-	1,9	-	-	-
Summerad fruktsamhet/ Total fertility rate	1 801	1 847	1 800	1 783	1 689	1 792	1 684	1 658 ²⁾	1 556
Bruttoreproduktionstal/ Gross reproduction rate	0,942	0,936	0,865	0,847	0,811	0,887	0,827	0,764 ²⁾	0,763
Nettoreproduktionstal/ Net reproduction rate	0,942	0,930	0,860	0,841	0,811	0,878	0,819	0,746	0,763

¹⁾Per 1 000 kvinnor i respektive åldersgrupp/Per 1 000 females in each age group respectively. ²⁾Reviderade uppgifter/
Revised figures

Källa/Source: Statistikcentralen, Befolkning/Statistics Finland, Population

Figur 2.26. Födda efter moderns ålder 1991-2019

Births by age of mother 1991-2019

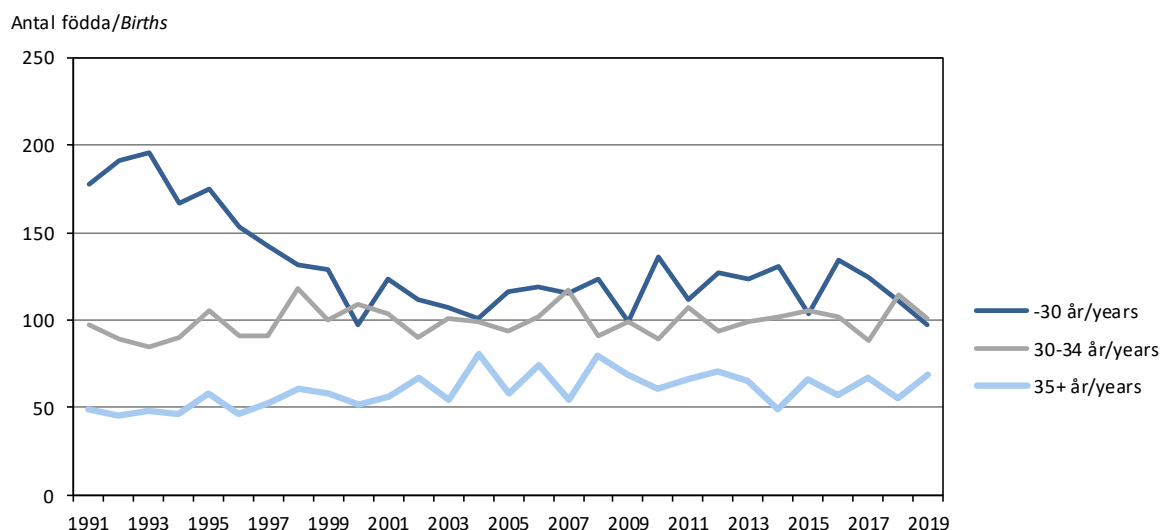

Källa/Source: Statistikcentralen, Befolkning/Statistics Finland, Population

2.32. Döda efter ålder och kön 2017-2019
Deaths by age and sex 2017-2019

Ålder/Age	2017			2018			2019		
	Totalt	Kvinnor	Män	Totalt	Kvinnor	Män	Totalt	Kvinnor	Män
Antal	235	120	115	272	131	141	266	127	139
0	-	-	-	-	-	-	1	-	1
1-4	1	-	1	-	-	-	-	-	-
5-9	-	-	-	-	-	-	-	-	-
10-14	-	-	-	-	-	-	-	-	-
15-19	-	-	-	-	-	-	-	-	-
20-24	1	-	1	1	1	-	-	-	-
25-29	-	-	-	-	-	-	-	-	-
30-34	2	1	1	1	1	-	-	-	-
35-39	-	-	-	1	1	-	-	-	-
40-44	2	1	1	5	1	4	1	-	1
45-49	3	1	2	1	-	1	2	-	2
50-54	11	3	8	5	2	3	7	2	5
55-59	7	1	6	6	1	5	6	3	3
60-64	11	7	4	14	4	10	13	7	6
65-69	15	4	11	22	10	12	25	7	18
70-74	26	12	14	27	11	16	30	11	19
75-79	23	10	13	35	11	24	37	14	23
80-84	36	18	18	50	20	30	40	17	23
85-89	37	19	18	45	23	22	37	22	15
90-94	43	28	15	43	31	12	34	21	13
95+	17	15	2	16	14	2	33	23	10
Per 1 000 personer/ Per 1 000 persons	8,0	8,2	7,9	9,2	8,8	9,5	8,9	8,5	9,3
0	-	-	-	-	-	-	3,6	-	6,9
1-4	0,8	-	1,6	-	-	-	-	-	-
5-9	-	-	-	-	-	-	-	-	-
10-14	-	-	-	-	-	-	-	-	-
15-19	-	-	-	-	-	-	-	-	-
20-24	0,7	-	1,4	0,8	1,6	-	-	-	-
25-29	-	-	-	-	-	-	-	-	-
30-34	1,2	1,2	1,1	0,6	1,1	-	-	-	-
35-39	-	-	-	0,5	1,1	-	-	-	-
40-44	1,1	1,1	1,1	2,7	1,1	4,3	0,5	-	1,1
45-49	1,5	1,0	2,0	0,5	-	1,0	1,0	-	2,1
50-54	5,2	2,8	7,7	2,3	1,8	2,8	3,2	1,8	4,6
55-59	3,6	1,0	6,4	3,1	1,0	5,2	3,0	2,9	3,1
60-64	5,5	6,7	4,2	7,2	3,9	10,8	6,8	6,9	6,7
65-69	7,8	4,0	11,8	11,3	9,8	13,0	12,8	6,8	19,4
70-74	15,3	14,1	16,5	15,0	12,2	17,8	16,0	11,6	20,4
75-79	20,9	18,2	23,5	30,0	19,2	40,5	29,8	23,1	36,2
80-84	46,0	40,3	53,7	62,7	44,2	87,2	49,6	36,8	66,9
85-89	78,6	68,3	93,3	91,9	79,3	110,3	72,8	73,3	72,1
90-94	182,2	160,9	241,9	174,4	175,6	171,4	134,4	120,0	166,7
95+	283,3	309,3	173,9	252,0	301,1	117,6	503,8	494,6	526,3

Källa/Source: Statistikcentralen, Befolkning/Statistics Finland, Population

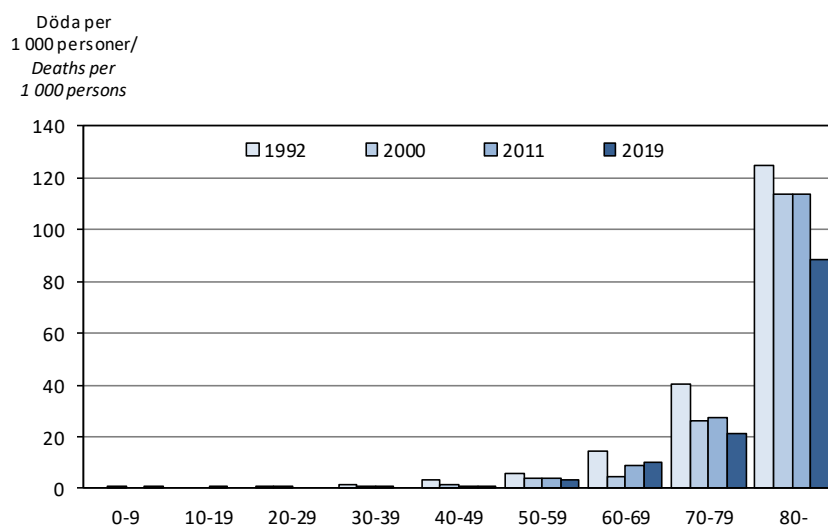
Figur 2.27. Döda per 1 000 personer efter ålder 1992-2019*Deaths per 1 000 persons by age 1992-2019*

Källa/Source: Statistikcentralen, Befolkning/Statistics Finland, Population

2.33. Döda efter dödsorsak 2018*Deaths by causes of death 2018*

Dödsorsak/ <i>Causes of death</i>	Antal			Per 100 000 personer av medel- folkmängden/Per 100 000 persons of mean population		
	Totalt	K	M	Totalt	K	M
Summa	270	130	140	911,0	875,8	946,3
Infektionssjukdomar, parasitära sjukdomar/ <i>Infective and parasitic diseases</i>	5	5	-	16,9	33,7	-
Tumörer/Neoplasms	87	43	44	293,5	289,7	297,4
Endokrina sjukdomar/ <i>Endocrine diseases</i>	2	1	1	6,7	6,7	6,8
Psykiska rubbningar/ <i>Mental disorders</i>	6	2	4	20,2	13,5	27,0
Nervsystemets och sinnesorg. sjukdomar/ <i>Diseases of the nervous sys. and sense organs</i>	22	15	7	74,2	101,1	47,3
Cirkulationsorganens sjukdomar/ <i>Diseases of the circulatory system</i>	93	40	53	313,8	269,5	358,2
Andningsorganens sjukdomar/ <i>Diseases of the respiratory system</i>	27	14	13	91,1	94,3	87,9
Matsmältningsorganens sjukdomar/ <i>Diseases of the digestive system</i>	9	4	5	30,4	26,9	33,8
Sjukdomar i urin- och könsorganen/ <i>Diseases of the genitourinary system</i>	1	1	-	3,4	6,7	-
Medfödda missbildningar/ <i>Congenital anomalies</i>	-	-	-	-	-	-
Skada genom yttre våld förgiftning och olycksfall/ <i>Accidents and violence</i>	6	2	4	20,2	13,5	27,0
Själv mord/ <i>Suicides</i>	5	-	5	16,9	-	33,8
Övrigt/ <i>Other causes</i>	7	3	4	23,6	20,2	27,0

Källa/Source: Statistikcentralen, Befolkning/Statistics Finland, Population

2.34. Förväntad medellivslängd efter kön 1966-2018
Average life expectancy by sex 1966-2018

Kön/Sex	1966-1970	1981-1985	2001-2005	2006-2010	2011-2015	2013-2017	2014-2018
Totalt	72,1	76,7	80,6	82,0	81,9	82,5	82,6
Kvinnor	75,6	80,6	83,6	83,8	84,3	84,8	84,7
Män	68,5	72,9	77,6	80,1	79,5	80,2	80,5

Not/Note: Medellivslängden visas för femårsperioder, eftersom de årliga variationerna blir stora i en liten befolkning/*Average life expectancy is shown for five-year periods, since there are large annual variations in a small population.*

Källa/Source: Statistikcentralen, Befolkning/*Statistics Finland, Population*

2.35. In- och utvandring efter land 1987-2019
Immigration and emigration by country 1987-2019

År/ Year	Invandring/Immigration (från/from)					Utvandring/Emigration (till/to)					Nettoinvandring/Net migration				
	Totalt	Finl./ Finl.	Sve./ Swe.	Övriga Norden/ Nordic	Övriga världen/ World	Totalt	Finl./ Finl.	Sve./ Swe.	Övriga Norden/ Nordic	Övriga världen/ World	Totalt	Finl./ Finl.	Sve./ Swe.	Övriga Norden/ Nordic	Övriga världen/ World
Summa															
1987-															
2019	23 491	9 655	9 899	590	3 347	18 696	7 329	9 634	619	1 114	4 795	2 326	265	-29	2 233
1987	380	209	140	8	23	312	132	163	12	5	68	77	-23	-4	18
1988	474	230	218	9	17	346	144	172	14	16	128	86	46	-5	1
1989	457	167	227	26	37	322	138	159	12	13	135	29	68	14	24
1990	488	222	200	34	32	278	130	130	8	10	210	92	70	26	22
1991	495	232	199	24	40	357	146	162	29	20	138	86	37	-5	20
1992	400	191	155	14	40	308	140	142	22	4	92	51	13	-8	36
1993	352	199	120	11	22	356	143	160	17	36	-4	56	-40	-6	-14
1994	389	237	111	10	31	377	149	187	29	12	12	88	-76	-19	19
1995	380	224	128	17	11	437	194	204	18	21	-57	30	-76	-1	-10
1996	446	223	178	20	25	425	203	192	20	10	21	20	-14	-	15
1997	508	249	201	13	45	435	159	228	34	14	73	90	-27	-21	31
1998	595	294	246	18	37	446	177	199	44	26	149	117	47	-26	11
1999	576	270	241	37	28	483	150	283	31	19	93	120	-42	6	9
2000	645	292	274	26	53	576	193	310	32	41	69	99	-36	-6	12
2001	728	396	260	34	38	558	201	308	19	30	170	195	-48	15	8
2002	852	424	310	28	90	631	245	339	20	27	221	179	-29	8	63
2003	766	315	342	27	82	667	268	349	14	36	99	47	-7	13	46
2004	813	304	354	22	133	640	219	385	12	24	173	85	-31	10	109
2005	844	295	408	13	128	639	238	360	15	26	205	57	48	-2	102
2006	763	268	352	12	131	675	224	409	22	20	88	44	-57	-10	111
2007	850	278	405	10	157	673	276	350	20	27	177	2	55	-10	130
2008	954	350	422	22	160	706	256	397	17	36	248	94	25	5	124
2009	953	318	459	23	153	700	247	398	13	42	253	71	61	10	111
2010	873	292	391	14	176	649	251	348	13	37	224	41	43	1	139
2011	955	320	466	20	149	622	247	330	15	30	333	73	136	5	119
2012	885	353	348	15	169	708	252	366	16	74	177	101	-18	-1	95
2013	861	324	381	8	148	714	277	358	22	57	147	47	23	-14	91
2014	939	347	393	19	180	702	269	376	8	49	237	78	17	11	131
2015	889	345	334	9	201	815	340	371	17	87	74	5	-37	-8	114
2016	1 024	370	431	11	212	790	311	409	17	53	234	59	22	-6	159
2017	1 030	392	411	13	214	796	345	381	11	59	234	47	30	2	155
2018	1 080	412	453	9	206	789	342	350	16	81	291	70	103	-7	125
2019	847	313	341	14	179	764	323	359	10	72	83	-10	-18	4	107

Källa/Source: Statistikcentralen, Befolkning/*Statistics Finland, Population*

Figur 2.28. Bruttoinflyttning efter utflyttningsland 1971-2019
Immigration by country of emigration 1971-2019

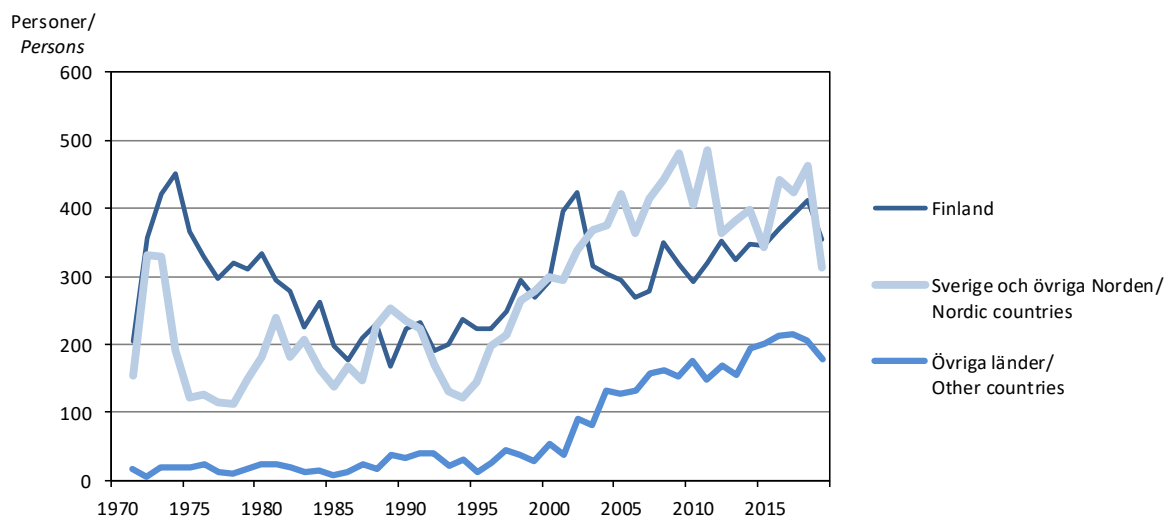

Källa/Source: Statistikcentralen, Befolkning/Statistics Finland, Population

2.36. Flyttningsrörelsen i kommunerna 2019

Migration by municipality 2019

Kommun	Inflyttning från/Immigration from					Utflyttning till/Emigration to					Nettoflyttning/Net immigration				
	Totalt	Åland	Finland	Norden/ världen/ Nordic countr.	Övriga världen/ Other	Totalt	Åland	Finland	Norden/ världen/ Nordic countr.	Övriga världen/ Other	Totalt	Åland	Finland	Norden/ världen/ Nordic countr.	Övriga världen/ Other
Brändö	30	8	15	5	2	32	12	15	5	-	-2	-4	-	-	2
Eckerö	57	40	4	10	3	66	41	5	18	2	-9	-1	-1	-8	1
Finström	152	114	9	23	6	151	119	7	20	5	1	-5	2	3	1
Föglö	30	18	5	5	2	32	24	3	4	1	-2	-6	2	1	1
Geta	34	16	1	6	11	50	37	1	9	3	-16	-21	-	-3	8
Hammarland	112	70	18	16	8	108	74	9	23	2	4	-4	9	-7	6
Jomala	459	356	30	46	27	302	216	33	48	5	157	140	-3	-2	22
Kumlänge	9	4	2	1	2	12	7	2	2	1	-3	-3	-	-1	1
Kökar	8	4	4	-	-	9	6	3	-	-	-1	-2	1	-	-
Lemland	190	137	6	35	12	165	134	11	16	4	25	3	-5	19	8
Lumparland	19	17	1	1	-	28	21	1	6	-	-9	-4	-	-5	-
Saltvik	113	83	10	12	8	117	78	12	20	7	-4	5	-2	-8	1
Sottunga	7	5	1	-	1	8	4	2	-	2	-1	1	-1	-	-1
Sund	69	44	7	11	7	69	54	5	9	1	-	-10	2	2	6
Vårdö	20	17	-	2	1	23	18	1	3	1	-3	-1	-1	-1	-
Mariehamn	931	460	200	182	89	985	548	213	186	38	-54	-88	-13	-4	51
Landskomm.	1 309	933	113	173	90	1 172	845	110	183	34	137	88	3	-10	56
-Landsbygden	1 205	877	86	160	82	1 056	774	84	169	29	149	103	2	-9	53
-Skärgården	104	56	27	13	8	116	71	26	14	5	-12	-15	1	-1	3
Åland	2 240	1 393	313	355	179	2 157	1 393	323	369	72	83	-	-10	-14	107

Not/Note: Siffrorna för regionerna och hela Åland innehåller flyttning inom regionerna respektive inom Åland/The figures for the districts and the whole of Åland include migration within the districts and within Åland.

Källa/Source: Statistikcentralen, Befolkning/Statistics Finland, Population

2.37. Befolkningsscenarier efter ålder 2020-2040
Population scenarios by age 2020-2040

Scenario	2020	2025	2030	2035	2040
Ålder/Age					
Antal/Number					
Basscenario/Base scenario	30 256	31 406	32 499	33 499	34 417
0-14	4 952	5 009	5 035	5 086	5 156
15-64	18 425	18 873	19 270	19 575	19 977
65-	6 879	7 524	8 194	8 838	9 284
Tillväxt/Growth	30 316	31 851	33 753	36 066	38 792
0-14	4 964	5 085	5 288	5 634	6 109
15-64	18 472	19 222	20 200	21 426	23 083
65-	6 880	7 544	8 265	9 006	9 600
Avmattning/Deceleration	30 256	31 145	31 489	31 304	30 554
0-14	4 952	4 968	4 843	4 628	4 306
15-64	18 425	18 663	18 506	17 970	17 226
65-	6 879	7 514	8 140	8 706	9 022
Lägre nativitet/Decreasing nativity	30 248	31 322	32 262	33 042	33 648
0-14	4 944	4 932	4 832	4 703	4 577
15-64	18 425	18 869	19 237	19 506	19 798
65-	6 879	7 521	8 193	8 833	9 273
Statistikcentralen 2015/Stat. Finl. 2015	30 339	31 566	32 678	33 623	34 441
0-14	4 867	4 916	4 991	5 084	5 145
15-64	18 542	19 010	19 335	19 546	19 887
65-	6 930	7 640	8 352	8 993	9 409
Procent/Per cent					
Basscenario/Base scenario	100	100	100	100	100
0-14	16	16	15	15	15
15-64	61	60	59	58	58
65-	23	24	25	26	27
Tillväxt/Growth	100	100	100	100	100
0-14	16	16	16	16	16
15-64	61	60	60	59	60
65-	23	24	24	25	25
Avmattning/Deceleration	100	100	100	100	100
0-14	16	16	15	15	14
15-64	61	60	59	57	56
65-	23	24	26	28	30
Lägre nativitet/Decreasing nativity	100	100	100	100	100
0-14	16	16	15	14	14
15-64	61	60	60	59	59
65-	23	24	25	27	28
Statistikcentralen 2015/Stat. Finl. 2015	100	100	100	100	100
0-14	16	16	15	15	15
15-64	61	60	59	58	58
65-	23	24	26	27	27

Not/Note: Scenarierna är: Basscenario, som motsvarar en trendmässig utvecklingstakt. Tillväxt, som baseras på en snabb ekonomisk tillväxt med ökad efterfrågan på arbetskraft. Avmattning, som baseras på att ekonomin går allt sämre. Lägre nativitet, som baseras på att nativiteten sjunker med en procent per år. Statistikcentralen 2015, som är Statistikcentralans prognos från 2015./ *The scenarios are: Base scenario, representing development in accordance with current trend. Growth, based on fast economic growth with increased demand for labour. Deceleration, based on a deteriorating economy. Decreasing nativity, based on a decrease in nativity by one per cent pro year. Statistics Finland 2015, which is the projection by Statistics Finland from 2015.*

Källa/Source: ÅSUB Befolkning, Statistikcentralen/Statistics Åland Population, Statistics Finland

2.38. Befolkningsscenarier efter kommun 2020-2040

Population scenarios by municipality 2020-2040

År/Year Kommun	Basscenario/ Base scenario	Tillväxt/ Growth	Avmattning/ Deceleration	Lägre nativitet/ Decreasing nativity	Statistikcentr. 2015/ Statistics Finland 2015
2020					
Brändö	449	449	449	449	461
Eckerö	971	971	971	971	961
Finström	2 630	2 632	2 630	2 630	2 606
Föglö	531	531	531	531	571
Geta	505	505	505	504	537
Hammarland	1 585	1 587	1 585	1 584	1 613
Jomala	5 031	5 041	5 031	5 027	5 149
Kumlinge	314	316	314	314	305
Kökar	236	236	236	236	258
Lemland	2 074	2 079	2 074	2 073	2 101
Lumparland	392	392	392	392	432
Saltvik	1 929	1 930	1 929	1 928	1 853
Sottunga	88	88	88	88	91
Sund	1 051	1 054	1 051	1 051	1 067
Vårdö	434	436	434	434	433
Mariehamn	12 036	12 069	12 036	12 036	11 901
Landskomm.	18 220	18 247	18 220	18 212	18 438
-Landsbygden	16 168	16 191	16 168	16 160	16 319
-Skärgården	2 052	2 056	2 052	2 052	2 119
Åland	30 256	30 316	30 256	30 248	30 339
2030					
Brändö	486	495	478	485	475
Eckerö	1 044	1 090	1 017	1 037	1 030
Finström	2 821	2 932	2 742	2 803	2 763
Föglö	574	590	566	574	603
Geta	541	558	531	540	602
Hammarland	1 695	1 761	1 640	1 681	1 727
Jomala	5 314	5 547	5 140	5 263	5 921
Kumlinge	349	357	345	348	300
Kökar	252	257	249	251	279
Lemland	2 205	2 300	2 141	2 187	2 373
Lumparland	427	435	418	425	461
Saltvik	2 074	2 145	2 005	2 058	1 915
Sottunga	96	97	96	96	95
Sund	1 130	1 175	1 100	1 125	1 113
Vårdö	482	494	470	480	431
Mariehamn	13 009	13 520	12 551	12 909	12 590
Landskomm.	19 490	20 233	18 938	19 353	20 088
-Landsbygden	17 251	17 943	16 734	17 119	17 905
-Skärgården	2 239	2 290	2 204	2 234	2 183
Åland	32 499	33 753	31 489	32 262	32 678
2040					
Brändö	523	580	492	520	490
Eckerö	1 116	1 255	1 000	1 093	1 077
Finström	2 990	3 362	2 647	2 916	2 883
Föglö	620	696	576	616	632
Geta	574	669	526	568	651
Hammarland	1 801	2 032	1 601	1 763	1 826
Jomala	5 562	6 352	4 867	5 397	6 482
Kumlinge	380	419	357	378	302
Kökar	269	284	256	266	290
Lemland	2 313	2 622	2 037	2 251	2 559
Lumparland	454	513	421	450	473
Saltvik	2 202	2 470	1 962	2 152	1 994
Sottunga	106	111	100	106	97
Sund	1 195	1 335	1 067	1 179	1 150
Vårdö	508	567	477	503	437
Mariehamn	13 804	15 525	12 168	13 490	13 098
Landskomm.	20 613	23 267	18 386	20 158	21 343
-Landsbygden	18 207	20 610	16 128	17 769	19 095
-Skärgården	2 406	2 657	2 258	2 389	2 248
Åland	34 417	38 792	30 554	33 648	34 441

Not/Note : Se not och källa för tabell 2.37/See note and source of table 2.37.

2.39. De 21 vanligaste efternamnen 31.12.2000 och 31.12.2019
The 21 most common surnames 31.12.2000 and 31.12.2019

Rang/ Rank	31.12.2000		31.12.2019	
	Namn/ Name	Antal personer/ Number of persons	Namn/ Name	Antal personer/ Number of persons
1	Karlsson	1 280	Karlsson	1 150
2	Eriksson	1 014	Eriksson	886
3	Mattsson	813	Mattsson	674
4	Jansson	783	Jansson	666
5	Johansson	615	Johansson	534
6	Andersson	525	Andersson	497
7	Gustafsson	309	Gustafsson	294
8	Hägglom	277	Hägglom	288
9	Söderlund	258	Söderlund	231
10	Holmström	220	Lindholm	223
11	Henriksson	211	Holmström	208
12	Blomqvist	205	Nordberg	200
13	Lindholm	204	Blomqvist	183
14	Danielsson	204	Henriksson	182
15	Nordberg	193	Danielsson	173
16	Sjöblom	163	Eklund	172
17	Lundberg	162	Lundberg	162
18	Sjölund	158	Sjölund	152
19	Eklund	155	Lindström	149
20	Lindström	151	Sjöblom	149
21	Pettersson	151	Lindqvist	148

Not/Note: Olika stavningar av samma namn har räknats som ett enda namn/Different spellings of the same name are considered to be one and the same name.

Källa/Source: ÅSUB, Befolkningsregistercentralen/Statistics Åland, Central Population Register

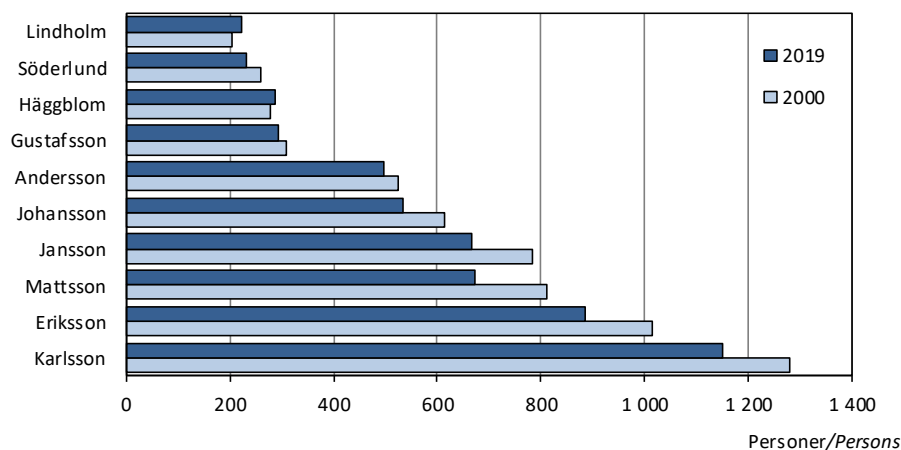
Figur 2.29. De 10 vanligaste namnen 2000 och 2019
The 10 most common surnames 2000 and 2019

Källa/Source: ÅSUB, Befolkningsregistercentralen/Statistics Åland, Central Population Register

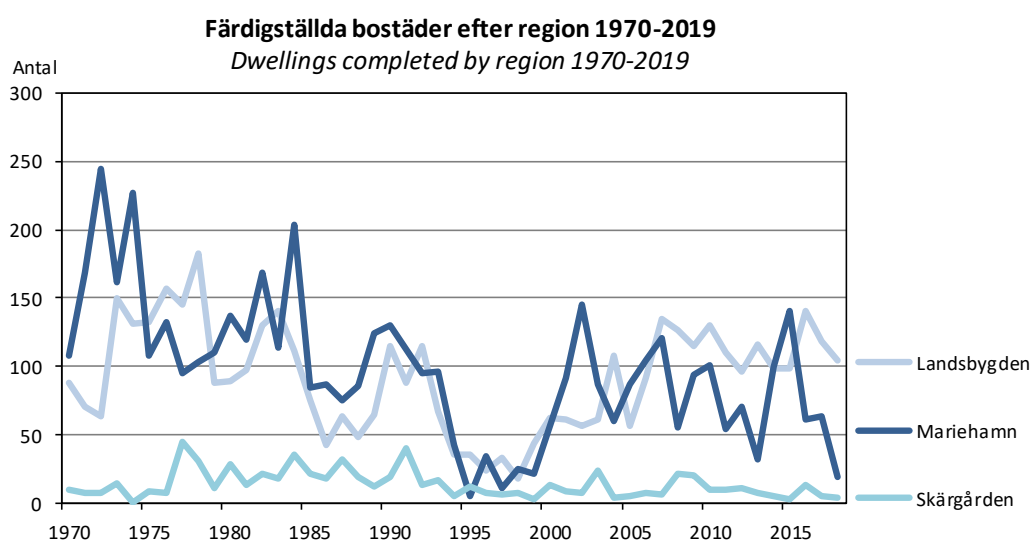

Boende och byggande
Housing and construction

Boende och byggande

Statistiken inom områdena boende och byggande omfattar uppgifter om nyproduktionen och beståndet av byggnader och bostäder samt statistik om bostadshushåll och hyresnivåer. Därtill innehåller kapitlet uppgifter om jordförvärv, lantmåteriverksamheten samt fastighetsöverlåtelse och aktiebostadsöverlåtelse. Objekt för statistiken är i huvudsak byggnader, bostäder och hushåll. Förutom för hela Åland redovisas en hel del av statistiken i detta kapitel också efter kommun och region.

En utförligare beskrivning av statistiken om boende och byggande inklusive definitioner av variabler finns på ÅSUBs webbplats www.asub.ax under Statistik, ämnesområdena Boende respektive Byggande.

Källorna anges under varje tabell. Uppgifter om nya och förändrade byggnader och bostäder kommer från Statistikcentralen vars data baseras på information från de kommunala byggnadsinspektionerna. Tillförlitligheten för statistiken är god eftersom byggdatasystemet och registren över bostäder och hushåll bildar ett sammanhållet system.

Jämförbarheten mellan byggande- och boendestatistiken är god i och med att klassificeringarna av lägenhets- och hustyper är desamma och likaså mellan boende- och befolkningsstatistiken. Jämförelser över tiden för byggandestatistiken försvåras dock av att de inkomna uppgifterna var bristfälliga under åren 1999-2005.

ÅSUB publicerar statistik om boende och byggande i statistikmeddelanden som finns tillgängliga på ÅSUBs webbplats, där det också finns data i form av Excel- och databastabeller.

Ansvarig för statistikområdena boende och byggande på ÅSUB är Kenth Häggblom, kenth.haggblom@asub.ax.

Housing and construction

The statistics on housing and construction include data on the number and completion of buildings and dwellings as well as statistics on household dwelling units and rents. In addition, this chapter includes data on acquisition of real estate, land survey activities and real estate conveyances. More statistics on housing and construction are available in English in Excel-tables and PC-Axis-databases at the website of Statistics Åland, www.asub.ax.

Contact person is Kenth Häggblom, kenth.haggblom@asub.ax.

3.1. Bostadshushåll efter bostadens upplåtelseform och kommun 2018

Household dwelling units by tenure status and municipality 2018

Kommun	Antal hushåll/ Dwellings	Pers. i hushåll/ Persons in dwellings	Ägarbostäder/ Owner occupied dwellings		Hyresbostäder/ Rented flats		Annan form, okänd/ Other, unknown	
			Antal	Procent	Antal	Procent	Antal	Procent
Brändö	227	441	156	68,7	46	20,3	25	11,0
Eckerö	456	930	357	78,3	66	14,5	33	7,2
Finström	1 147	2 538	904	78,8	179	15,6	64	5,6
Föglö	256	514	190	74,2	50	19,5	16	6,3
Geta	228	496	182	79,8	33	14,5	13	5,7
Hammarland	702	1 548	533	75,9	136	19,4	33	4,7
Jomala	2 018	4 974	1 663	82,4	228	11,3	127	6,3
Kumlinge	162	312	119	73,5	27	16,7	16	9,9
Kökar	122	231	89	73,0	25	20,5	8	6,6
Lemland	825	2 001	699	84,7	87	10,5	39	4,7
Lumparland	173	378	144	83,2	20	11,6	9	5,2
Saltvik	821	1 818	657	80,0	125	15,2	39	4,8
Sottunga	54	88	40	74,1	6	11,1	8	14,8
Sund	491	1 011	383	78,0	72	14,7	36	7,3
Vårdö	203	443	153	75,4	29	14,3	21	10,3
Mariehamn	6 123	11 530	3 061	50,0	2 818	46,0	244	4,0
Landskomm.	7 885	17 723	6 269	79,5	1 129	14,3	487	6,2
-Landsbygden	6 861	15 694	5 522	80,5	946	13,8	393	5,7
-Skärgården	1 024	2 029	747	72,9	183	17,9	94	9,2
Åland	14 008	29 253	9 330	66,6	3 947	28,2	731	5,2

Källa/Source: Statistikcentralen, Boende/Statistics Finland, Housing

3.2. Bostadshushåll, boendeyta och trångboddhet efter kommun 2018-2019

Household dwelling units, living area and occupancy rate by municipality 2018-2019

Kommun	Antal		m ² per hushåll/ m ² per household		m ² per person/ m ² per person		Trångbodda hushåll/Crowded dwellings					
	2018	2019	2018	2019	2018	2019	Antal		Procent		Personer/Persons	
							2018	2019	2018	2019	2018	2019
Brändö	227	226	92	93	48	49	17	17	7,5	7,5	76	69
Eckerö	456	456	99	100	49	49	39	35	8,6	7,7	171	151
Finström	1 147	1 147	106	106	48	48	92	79	8,0	6,9	385	326
Föglö	256	250	98	99	49	49	21	15	8,2	6,0	82	64
Geta	228	220	104	106	48	48	30	25	13,2	11,4	132	107
Hammarland	702	705	103	104	47	47	52	48	7,4	6,8	215	207
Jomala	2 018	2 105	116	116	47	47	167	165	8,3	7,8	739	725
Kumlinge	162	161	94	93	48	49	12	14	7,4	8,7	45	52
Kökar	122	117	87	86	45	44	11	11	9,0	9,4	49	48
Lemland	825	833	118	119	49	49	74	74	9,0	8,9	317	321
Lumparland	173	168	106	108	49	51	14	12	8,1	7,1	63	53
Saltvik	821	826	109	109	49	50	68	59	8,3	7,1	308	270
Sottunga	54	54	97	96	59	60	2	1	3,7	1,9	8	5
Sund	491	492	98	98	47	48	49	49	10,0	10,0	189	190
Vårdö	203	200	111	111	51	51	20	22	9,9	11,0	86	95
Mariehamn	6 123	6 125	85	84	45	45	382	349	6,2	5,7	1 519	1 421
Landskomm.	7 885	7 960	108	108	48	48	668	626	8,5	7,9	2 865	2 683
-Landsbygden	6 861	6 952	109	110	48	48	585	546	8,5	7,9	2 519	2 350
-Skärgården	1 024	1 008	97	98	49	49	83	80	8,1	7,9	346	333
Åland	14 008	14 085	98	98	47	47	1 050	975	7,5	6,9	4 384	4 104

Not/Note: Ett hushåll är trångbott om antalet invånare uppgår till fler än en person per rum. Köket räknas inte som ett rum/A household is crowded if the number of persons exceeds the number of rooms, the kitchen not included.

Källa/Source: Statistikcentralen, Boende/Statistics Finland, Housing

3.3. Antal bostäder efter lägenhets- och hustyp 31.12.2019

Number of dwellings by type of building 31.12.2019

Typ av bostad/ Type of dwelling	Totalt	Fristående småhus/ Detached houses	Rad- och kedjehus/ Terraced houses	Flervånings- bostadshus/ Blocks of flats	Övriga byggnader/ Other buildings
Totalt	16 583	9 999	1 384	4 784	416
1 rum/room	1 377	219	191	862	105
2 rum/rooms	3 952	1 057	510	2 250	135
3 rum/rooms	3 753	1 869	465	1 323	96
4 rum/rooms	3 367	2 864	182	287	34
5 rum/rooms	2 415	2 348	18	31	18
6 rum/rooms	1 042	1 029	3	5	5
7+ rum/rooms	566	555	4	2	5
Okänd/Unknown	111	58	11	24	18

Not/Note: Antal rum exklusive kök eller kokvrå/Number of rooms excluding kitchen or kitchenette.

Källa/Source: Statistikcentralen, Boende/Statistics Finland, Housing

3.4. Antal bostäder efter hustyp och kommun 2018-2019

Number of dwellings by type of building and municipality 2018-2019

Kommun	Totalt		Fristående småhus/ Detached houses		Rad- och kedjehus/ Terraced houses		Flervåningsbostadshus/ Blocks of flats		Övriga byggnader/ Other types of houses	
	2018	2019	2018	2019	2018	2019	2018	2019	2018	2019
Brändö	307	311	237	238	59	62	-	-	11	11
Eckerö	519	522	467	475	8	8	23	21	21	18
Finström	1 279	1 288	999	1 006	150	155	103	103	27	24
Föglö	319	318	264	262	32	32	5	5	18	19
Geta	270	271	231	231	31	31	-	-	8	9
Hammarland	795	797	625	627	116	115	36	35	18	20
Jomala	2 251	2 328	1 803	1 835	156	190	236	253	56	50
Kumlinge	201	204	171	175	15	15	-	-	15	14
Kökar	162	161	122	120	31	31	5	5	4	5
Lemland	910	926	797	812	81	81	19	19	13	14
Lumparland	194	190	172	171	12	12	-	-	10	7
Saltvik	920	921	781	782	112	112	9	9	18	18
Sottunga	71	73	59	61	9	9	-	-	3	3
Sund	562	561	480	480	55	55	7	7	20	19
Vårdö	250	246	205	202	29	29	4	4	12	11
Mariehamn	7 384	7 466	2 510	2 522	447	447	4 254	4 323	173	174
Landskomm.	9 010	9 117	7 413	7 477	896	937	447	461	254	242
-Landsbygden	7 700	7 804	6 355	6 419	721	759	433	447	191	179
-Skärgården	1 310	1 313	1 058	1 058	175	178	14	14	63	63
Åland	16 394	16 583	9 923	9 999	1 343	1 384	4 701	4 784	427	416

Källa/Source: Statistikcentralen, Boende/Statistics Finland, Housing

Figur 3.1. Antal bostäder efter region och bostadens byggnadsår 31.12.2019

Number of dwellings by region and year of construction 31.12.2019

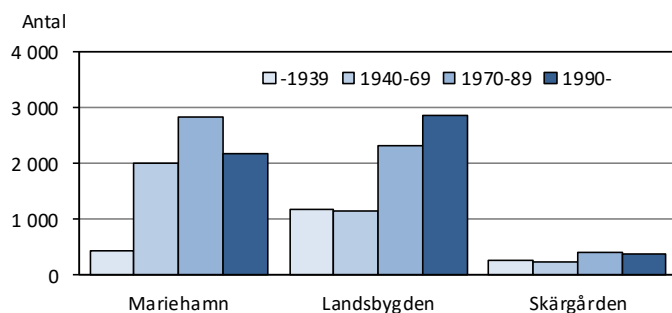

Källa/Source: Statistikcentralen, Boende/Statistics Finland, Housing

3.5. Färdigställda bostäder efter kommun 1975-2019

Dwellings completed by municipality 1975-2019

Kommun	1975	1980	1990	2000	2005	2010	2015	2016	2017	2018	2019
Brändö	7	13	2	4	-	3	-	-	4	2	1
Eckerö	14	3	5	4	4	4	2	4	-	4	7
Finström	26	13	14	20	26	13	10	23	15	16	5
Föglö	1	8	9	-	1	3	2	2	1	-	-
Geta	5	5	-	-	-	3	1	2	4	1	3
Hammarland	13	8	29	4	5	18	5	14	3	7	2
Jomala	33	36	29	12	23	50	44	71	77	60	107
Kumlinge	-	4	-	2	-	-	-	-	-	1	1
Kökar	-	1	-	5	2	4	1	6	-	-	-
Lemland	17	11	18	5	10	11	14	17	12	10	13
Lumparland	5	1	2	13	3	1	11	2	-	-	-
Saltvik	4	9	14	3	7	13	11	5	6	4	4
Sottunga	-	-	-	-	-	-	-	-	-	-	-
Sund	15	3	4	1	3	17	-	3	1	2	2
Vårdö	1	3	8	2	-	-	-	5	-	1	1
Mariehamn	108	137	130	56	81	101	141	61	63	19	75
Landskomm.	141	118	134	75	84	140	101	154	123	108	146
-Landsbygden	132	89	115	62	81	130	98	141	118	104	143
-Skärgården	9	29	19	13	3	10	3	13	5	4	3
Åland	249	255	264	131	165	241	242	215	186	127	221

Not/Note: Uppgifterna för 2015-2018 är reviderade/Revised figures for 2015-2018.

Källa/Source: Statistikcentralen, Boende, ÅSUB, Kommunal ekonomi och verksamhet/Statistics Finland, Housing, Statistics Åland, Public Finance and Activity

Figur 3.2. Färdigställda bostäder per 1 000 invånare efter region 1975-2019

Dwellings completed per 1 000 inhabitants by region 1975-2019

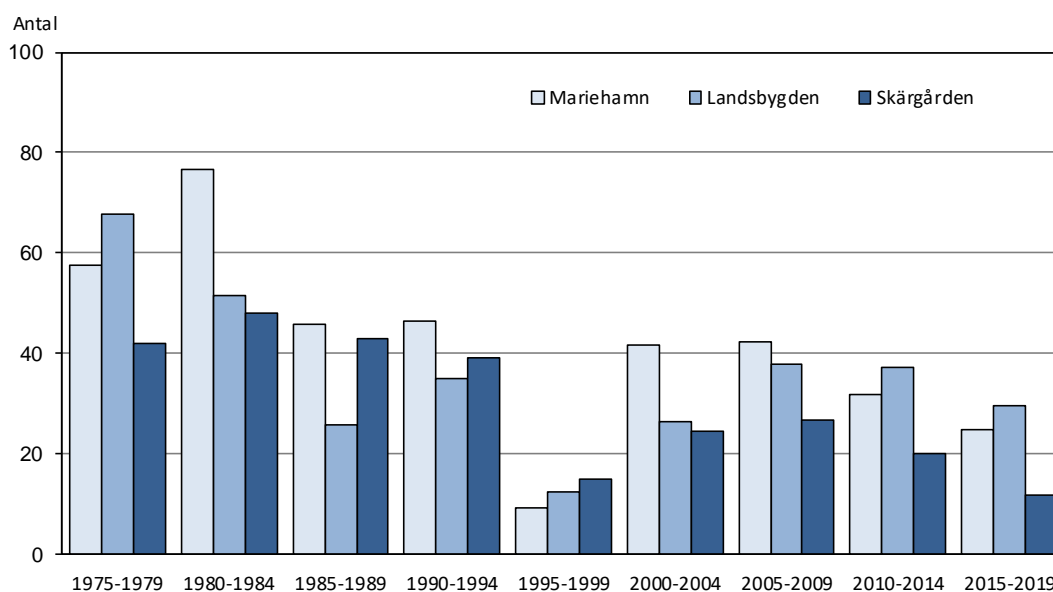

Not/Note: Uppgifterna för 2015-2018 är reviderade/Revised figures for 2015-2018.

Källa/Source: Statistikcentralen, Boende, ÅSUB/Statistics Finland, Housing, Statistics Åland

3.6. Färdigställda bostäder efter hustyp, antal och yta 1975-2019

Dwellings completed by type of building, number and floor area 1975-2019

År/ Year	Summa		Fristående små- hus/Detached houses		Rad- och kedje- hus/Terraced houses		Flervåningsbostads- hus/Blocks of flats		Andra än bostads- hus/Other types of houses	
	Antal	m ²	Antal	m ²	Antal	m ²	Antal	m ²	Antal	m ²
1975	249	21 271	142	15 590	18	679	84	4 745	5	257
1980	255	23 655	148	17 488	18	1 040	83	4 802	6	325
1985	182	16 391	101	11 719	38	2 024	40	2 490	3	158
1990	264	24 368	124	15 919	40	2 616	77	4 756	23	1 077
1995	52	6 303	51	6 264	-	-	-	-	1	39
1996	66	5 908	33	4 436	5	128	27	1 301	1	43
1997	50	6 542	49	6 488	-	-	-	-	1	54
1998	50	5 636	35	4 472	-	-	14	1 070	1	94
2006	204	20 603	112	16 084	-	-	90	4 295	2	224
2007	262	25 972	131	18 536	27	1 594	97	5 241	7	601
2008	204	23 559	134	19 090	14	1 242	37	2 417	19	810
2009	229	24 285	120	17 281	29	2 186	70	4 142	10	676
2010	241	26 128	108	16 020	21	1 495	95	7 540	17	1 073
2011	174	19 655	105	14 813	22	1 550	45	3 174	2	118
2012	177	19 840	83	12 947	17	648	75	6 067	2	178
2013	156	20 630	114	17 620	29	2 213	11	716	2	81
2014	203	19 199	82	12 354	17	1 266	101	5 386	3	193
2015	242	21 472	102	12 962	20	1 654	105	6 231	15	625
2016	215	22 393	114	15 270	46	3 545	40	2 884	15	694
2017	186	20 026	104	13 953	31	2 424	48	3 319	3	330
2018	127	15 809	101	14 105	22	1 279	4	218	-	207
2019	221	21 060	87	11 907	41	2 984	92	6 125	1	44

Not/Note: För åren 1999-2005 finns inte tillförlitliga uppgifter om bostädernas fördelning på hustyp. Uppgifterna för 2015-2018 är reviderade/ Regarding 1999-2005, there are no reliable data about the distribution by type of house. Revised figures for 2015-2018.

Källa/Source: Statistikcentralen, Boende/Statistics Finland, Housing

Figur 3.3. Färdigställda bostäder efter hustyp 1975-2019

Dwellings completed by type of building 1975-2019

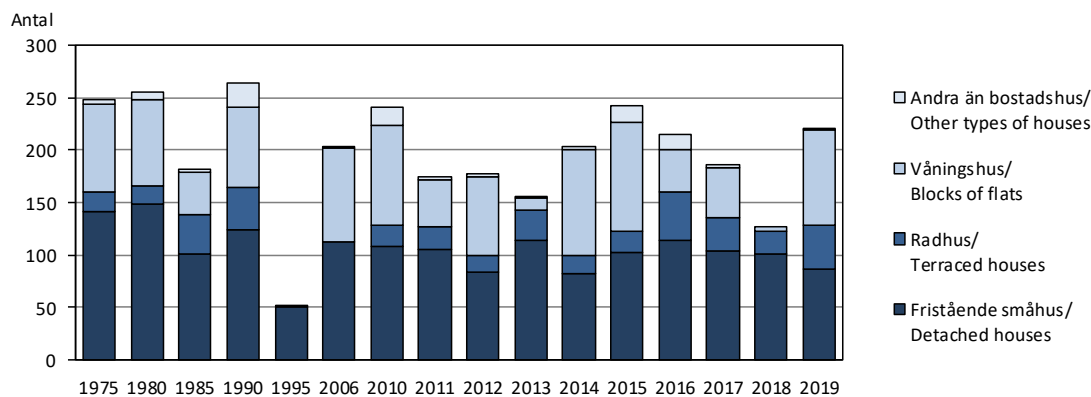

Not/Note: Uppgifterna för 2015-2018 är reviderade/Revised figures for 2015-2018.

Källa/Source: Statistikcentralen, Boende/Statistics Finland, Housing

3.7. Färdigställda bostäder efter ägare 1980-2019

Dwellings completed by type of ownership 1980-2019

Ägare/Owner	1980	1985	1990	1995	1998	2010	2015	2016	2017	2018	2019
Summa	255	182	264	52	50	241	242	215	186	127	221
Enskild person/Private person	141	96	108	45	36	98	73	82	68	75	66
Bostads ab/Housing association	22	55	86	-	4	61	72	64	48	18	66
Fastighets ab/Real-estate comp.	62	6	21	-	-	5	9	21	3	11	70
Privata företag/Company	23	4	27	-	10	5	24	13	18	5	7
Offentlig sektor/Public sector	7	21	16	-	-	66	17	14	-	-	-
Annan, okänd/Other, unknown	-	-	6	7	-	6	47	21	49	18	12

Not/Note: Uppgifterna för 2015-2018 är reviderade/Revised figures for 2015-2018.

Källa/Source: Statistikcentralen, Boende/Statistics Finland, Housing

Figur 3.4. Färdigställda bostäder efter värmekälla 2015-2019

Dwellings completed by heating fuel 2015-2019

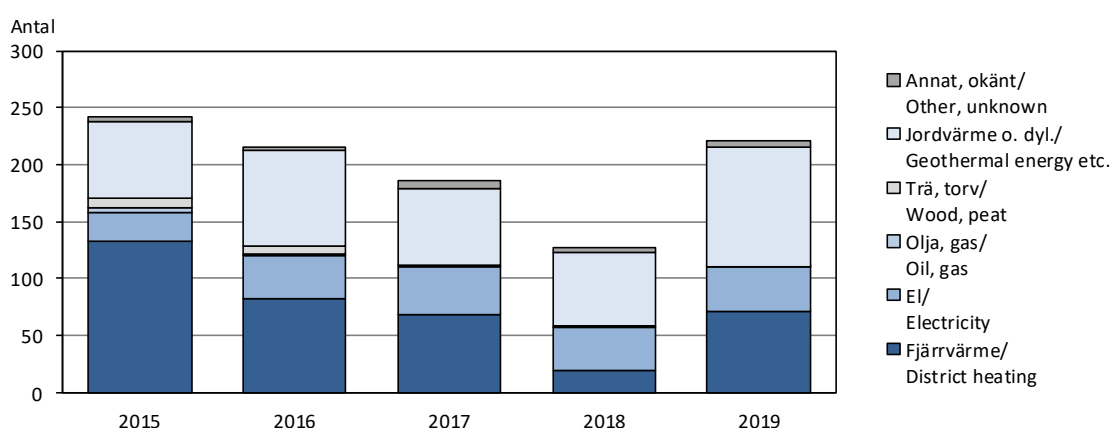

Not/Note: Uppgifterna för 2015-2018 är reviderade/Revised figures for 2015-2018.

Källa/Source: Statistikcentralen, Boende/Statistics Finland, Housing

3.8. Antal byggnader efter hustyp, användning och byggnadsår 31.12.2019

Buildings by type of building, intended use and year of completion 31.12.2019

Hustyp/Type of building	Totalt	-1920	1921-1939	1940-1959	1960-1979	1980-1989	1990-1999	2000-2009	2010-	Okänt/Unknown
Totalt	13 951	1 198	700	1 410	2 932	2 205	1 557	1 678	1 799	472
Bostadsbyggnader/Residential buildings	10 717	1 120	648	1 322	2 491	1 548	887	996	1 390	315
Fristående småhus/Detached houses	10 035	1 106	615	1 254	2 313	1 412	824	924	1 280	307
Radhus/Terraced houses	260	1	-	2	55	84	29	25	59	5
Flervåningsbostadshus/Blocks of flats	422	13	33	66	123	52	34	47	51	3
Övriga byggnader/Other buildings	3 234	78	52	88	441	657	670	682	409	157
Affärsbyggnader/Shop buildings	1 111	32	18	26	248	332	214	88	73	80
Kontorsbyggnader/Office buildings	112	11	4	9	27	29	12	9	5	6
Trafikbyggnader/Traffic buildings	1 116	3	0	12	31	116	276	464	192	22
Vårdbyggnader/Institutional buildings	67	1	6	3	12	11	11	7	15	1
Samlingslokaler/Assembly halls	144	17	4	6	16	29	29	14	13	16
Undervisn.byggn./Educational buildings	66	5	8	9	18	7	6	4	4	5
Industrbyggnader/Industrial buildings	340	7	8	14	65	82	65	47	38	14
Lagerbyggnader/Warehouses	209	1	1	3	16	38	47	44	55	4
Andra byggnader/Other buildings	69	1	3	6	8	13	10	5	14	9

Källa/Source: Statistikcentralen, Boende/Statistics Finland, Housing

3.9. Antal byggnader efter hustyp och bränsle 31.12.2019

Buildings by type of building and heating fuel 31.12.2019

Hustyp/Type of building	Totalt	Fjärr-, värme/ District heating	Olja, gas/ Oil, gas	Ved, torv, koks/ Wood, peat, coke	El/ Electricity	Jordvärme/ Geothermal heating	Övrigt, okänt/ Other, unknown
Totalt	13 951	1 008	4 055	1 613	4 668	1 027	1 580
Bostadsbyggnader/Residential buildings	10 717	764	3 687	1 479	3 394	966	427
Affärsbyggnader/Shop buildings	1 111	50	81	78	703	17	182
Kontorsbyggnader/Office buildings	112	47	30	-	26	2	7
Trafikbyggnader/Traffic buildings	1 116	46	57	19	299	12	683
Vårdbyggnader/Institutional buildings	67	23	21	-	11	8	4
Samlingslokaler/Assembly halls	144	22	26	6	49	3	38
Undervisn.byggn./Educational buildings	66	30	24	-	8	2	2
Inudstribyggnader/Industrial buildings	340	17	98	20	115	6	84
Lagerbyggnader/Warehouses	209	4	16	4	42	7	136
Andra byggnader/Other buildings	69	5	15	7	21	4	17

Not/Note: Uppgifterna gäller värmekälla vid ibruktagna av byggnaden/The figures refer to the heating installed when the building was first put into use.

Källa/Source: Statistikcentralen, Boende/Statistics Finland, Housing

Figur 3.5. Antal bostadsbyggnader efter bränsle 2000-2019
Residential buildings by heating fuel 2000-2019

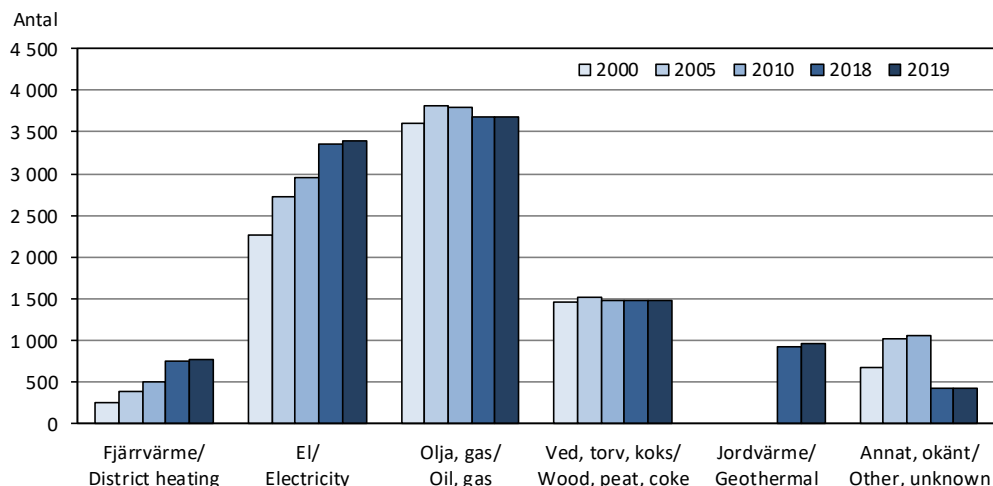

Not/Note: Jordvärme ingick t.o.m. 2010 i gruppen Annat, okänt/Up to 2010, Geothermal energy was included in Other, unknown.

Källa/Source: Statistikcentralen, Boende/Statistics Finland, Housing

Figur 3.6. Byggnadernas våningsyta efter byggnadens användningssyfte och region 31.12.2019
Floor area of buildings by intended use of building and region 31.12.2019

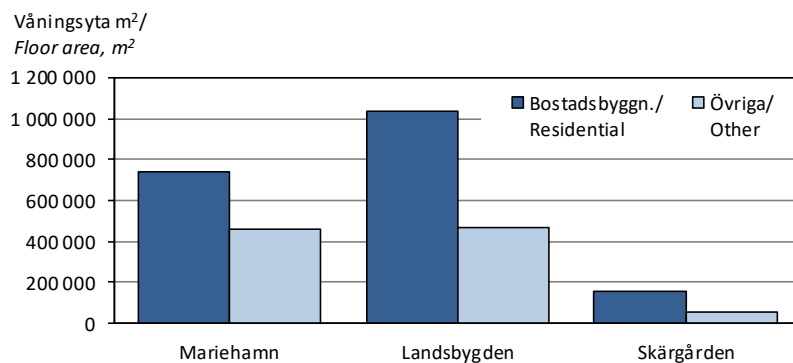

Källa/Source: Statistikcentralen, Boende/Statistics Finland, Housing

3.10. Färdigställda ny-, till- och ombyggnader efter kommun 1980-2019

New buildings, extensions and rebuilding completed by municipality 1980-2019

Kommun	1980	1985	1990	1995	1998	2009	2010	2013	2014	2015	2016	2017	2018	2019
Brändö	19	15	17	19	19	19	19	18	8	1	4	15	2	15
Eckerö	47	15	45	34	13	24	27	31	9	28	18	36	21	44
Finström	43	44	67	45	74	27	26	23	19	25	33	30	31	18
Föglö	36	20	19	26	10	18	28	18	12	2	9	1	-	3
Geta	12	24	31	24	9	21	23	15	5	2	2	5	1	5
Hammarland	48	26	40	55	29	43	39	21	9	4	22	3	8	5
Jomala	65	49	45	38	9	69	120	109	135	94	110	118	68	117
Kumlinge	23	18	22	11	12	2	3	2	3	-	-	1	1	1
Kökar	5	16	-	9	34	10	8	10	4	1	2	-	-	-
Lemland	47	44	43	33	-	23	27	39	21	22	25	25	35	17
Lumparland	16	7	11	11	-	9	3	8	3	8	13	12	7	2
Saltvik	20	16	59	46	35	26	32	20	27	31	33	28	16	18
Sottunga	4	4	4	1	-	9	5	8	3	-	-	6	2	1
Sund	17	33	21	3	25	28	13	3	15	-	3	2	2	4
Vårdö	14	37	26	20	32	19	25	12	5	-	2	-	1	1
Mariehamn	84	85	81	30	48	49	31	55	53	66	76	84	99	41
Landskomm.	416	368	450	375	301	347	398	337	278	218	276	282	195	251
-Landsbygden	315	258	362	289	194	270	310	269	243	214	259	259	189	230
-Skärgården	101	110	88	86	107	77	88	68	35	4	17	23	6	21
Åland	500	453	531	405	349	396	429	392	331	284	352	366	294	292

Not/Note: Uppgifterna för 2015-2018 är reviderade/Revised figures for 2015-2018.

Källa/Source: Statistikcentralen, Boende/Statistics Finland, Housing

3.11. Färdigställda ny-, till- och ombyggnader efter användningsområde 1980-2019, yta 1 000 m²

New buildings, extensions and rebuilding completed by use of building 1980-2019, floor area 1 000 m²

Användnings- område/Use	1980	1985	1990	1995	1998	2009	2010	2013	2014	2015	2016	2017	2018	2019
Summa¹⁾	68	52	71	34	31	55	59	50	53	52	53	48	39	46
Bostäder/Dwellings ²⁾	31	27	34	13	10	31	35	24	25	29	30	28	20	28
Lantbruk/Agriculture	3	5	6	6	6	8	5	2	6	4	3	5	1	3
Industri/Industrial	10	1	9	4	4	3	5	4	6	2	0	2	1	2
Affär, kontor/Business ³⁾	9	10	12	4	5	5	4	9	4	7	12	4	10	4
Offentliga/Public	6	1	10	3	-	3	3	1	2	4	1	1	2	0

¹⁾Inkl. byggnader som ej hör till de kategorier som ingår i tabellen/Including other types of buildings than those specified in the table. ²⁾Inkl. fritidsbostäder/Including cottages. ³⁾Inkl. byggnader för transportväsendet/Including buildings for transportation.

Not/Note: Uppgifterna för 2015-2018 är reviderade/Revised figures for 2015-2018.

Källa/Source: Statistikcentralen, Boende/Statistics Finland, Housing

Figur 3.7. Färdigställda ny-, till- och ombyggnader efter ägare 2007-2019, volym

New buildings, extensions and rebuilding completed by owner 2007-2019, volume

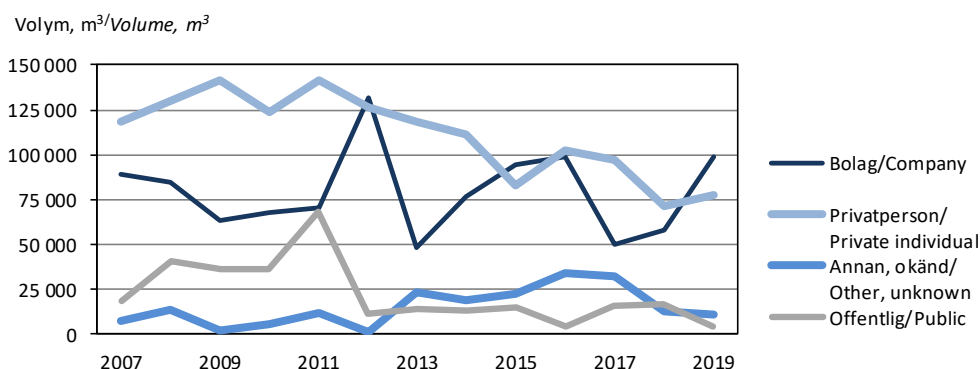

Källa/Source: Statistikcentralen, Boende/Statistics Finland, Housing

3.12. Fritidshusbeståndet efter kommun 2012-2019

Cottages by municipality 2012-2019

Kommun	2012	2013	2014	2015	2016	2017	2018	2019
Brändö	393	391	394	391	391	392	396	400
Eckerö	959	913	946	935	940	938	947	937
Finström	567	565	562	562	564	566	555	557
Föglö	704	707	709	715	718	726	729	731
Geta	496	512	496	511	514	522	532	535
Hammarland	635	636	635	638	628	626	627	626
Jomala	522	521	521	522	521	518	515	511
Kumlinge	371	368	372	374	379	381	383	381
Kökar	370	375	374	374	373	371	378	380
Lemland	1040	1036	1036	1037	1021	1061	1080	1078
Lumparland	373	377	369	372	372	387	387	388
Saltvik	679	673	672	681	688	694	700	701
Sottunga	152	150	149	147	147	145	146	144
Sund	543	538	536	539	537	535	539	522
Vårdö	580	582	588	586	586	587	590	593
Mariehamn	90	89	90	87	89	89	86	86
Landskommuner	8 384	8 344	8 359	8 384	8 379	8 449	8 504	8 484
-Landsbygden	5 814	5 771	5 773	5 797	5 785	5 847	5 882	5 855
-Skärgården	2 570	2 573	2 586	2 587	2 594	2 602	2 622	2 629
Åland	8 474	8 433	8 449	8 471	8 468	8 538	8 590	8 570

Källa/Source: Skatteförvaltningen/Tax Administration

Figur 3.8. Antal fritidshus efter kommun 2019

Cottages by municipality 2019

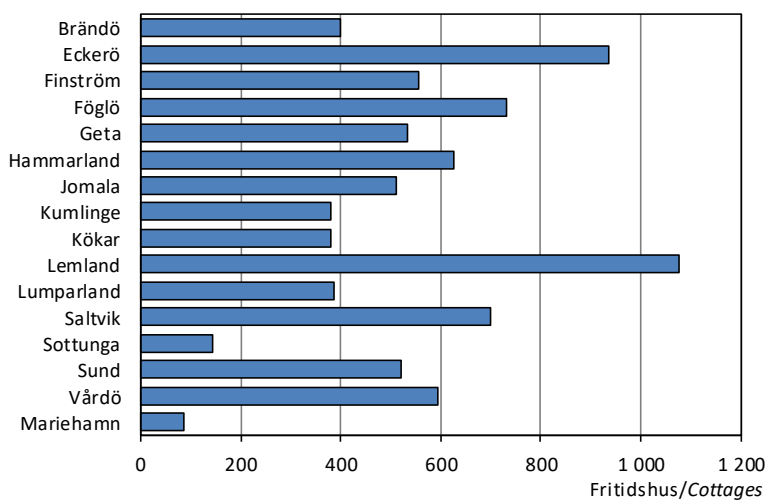

Källa/Source: Skattestyrelsen/Tax Administration

3.13. Ansökningar om jordförvärv på Åland 2005-2019

Applications for owning and holding real estate in Åland 2005-2019

Ansökande/Applicants Kön/Sex	Beviljade tillstånd/Applications accepted				Avslag/Applications rejected			
	2005	2010	2015	2019	2005	2010	2015	2019
Totalt	110	168	170	221	14	4	8	13
Finska medborgare/Finnish citizens	44	28	37	65	4	3	2	2
Kvinnor	22	15	22	35	3	2	-	2
Män	22	13	15	30	1	1	2	-
Utländska medborgare/Foreign citizens	30	56	53	85	10	1	5	7
Kvinnor	14	24	27	40	3	-	1	4
Män	16	32	26	45	7	1	4	3
Sammanslutningar/Associations	36	84	80	71	-	-	1	4

Källa/Source: LR Regeringskansliet/The Government of Åland, Chancery Department

3.14. Medelmånadshyra, EUR per m², efter antal rum i bostaden 1995-2020

Average monthly rents, euro per square metre, by number of rooms in dwelling 1995-2020

År/Year	Totalt	Antal rum/Number of rooms			
		1	2	3	4+
1995	5,11	5,68	5,22	5,21	4,95
2000	5,78	5,47	5,73	6,06	5,56
2005	6,91	6,75	7,38	6,62	6,45
2006	7,32	7,58	7,45	7,64	6,24
2007	7,55	7,55	7,97	7,30	6,53
2008	7,66	8,26	7,84	7,43	6,98
2009	8,26	9,42	8,49	7,88	7,93
2010	8,35	9,01	8,43	8,01	8,43
2012	9,32	9,39	9,43	9,19	9,03
2014	9,63	10,06	9,81	9,38	8,81
2016	10,00	10,70	10,23	9,62	8,94
2018	10,40	10,88	10,59	10,21	9,41
2020	10,66	11,12	10,85	10,44	9,65

Not/Note: Siffrorna från och med 2012 är inte direkt jämförbara med tidigare år p.g.a. ny undersökningsmetod/As of 2012, the figures are not comparable to rents from earlier years due to renewed investigation method.

Källa/Source: ÅSUB, Hyresstatistik/Statistics Åland, Rental Statistics

3.15. Medelmånadshyra, EUR per m², efter bostadens byggnadsår 1995-2020

Average monthly rents, euro per square metre, by year of completion of dwelling 1995-2020

År/Year	Totalt	Byggnadsår/Year of completion							
		-1950	1951-1960	1961-1970	1971-1980	1981-1990	1991-2000	2001-2010	2011 el. senare
1995	5,11	4,82	5,36	4,54	5,16	5,74	5,74
1996	5,16	4,64	5,33	4,80	4,93	5,79	6,34
1997	5,25	4,58	5,67	4,92	5,12	5,46	6,27
1998	5,36	4,71	4,68	5,20	5,17	5,93	6,70
1999	5,51	4,57	5,50	5,20	5,29	6,19	7,08
2000	5,78	4,82	6,20	6,17	5,36	6,07	7,35
2001	5,93	4,48	6,66	6,22	5,59	6,34	7,34 ³⁾
2002	6,49	5,23	7,34	6,13	6,55	6,93	7,99 ³⁾
2003	6,91	6,94	6,70	6,45	6,77	6,92	7,78 ³⁾
2004	6,93	5,99	7,03	6,36	6,52	7,11	8,06 ³⁾
2005	6,91	5,82	7,16	6,93	6,21	7,26	7,56 ³⁾
2006	7,32	..	6,55 ¹⁾	7,46	6,85	7,45	8,53 ³⁾
2007	7,55	..	6,30 ¹⁾	7,59	7,38	7,87	9,21 ³⁾
2008	7,66	6,98 ²⁾	7,34	7,51	8,94 ³⁾
2009	8,26	7,90 ²⁾	7,76	8,29	9,13 ³⁾
2010	8,35	8,16 ²⁾	8,02	8,46	8,77 ³⁾
2012	9,32	6,96	8,93	9,39	8,66	8,91	8,78	10,90 ⁴⁾	..
2014	9,63	7,94	9,02	10,16	9,03	9,30	9,16	10,89 ⁴⁾	..
2016	10,00	7,67	9,35	10,46	9,33	9,68	9,23	11,24	12,02
2018	10,40	8,01	9,10	11,09	9,51	9,73	9,36	11,43	12,73
2020	10,66	8,38	9,48	11,36	9,78	10,05	9,58	11,58	13,20

Not/Note: Siffrorna för 2012 och framåt är inte direkt jämförbara med tidigare år p.g.a. ny undersökningsmetod/Rents from 2012 forward are not comparable to rents from earlier years due to renewed investigation method.

¹⁾Gäller byggnadsår 1960 el. tidigare/Refers to dwellings completed 1960 or earlier. ²⁾Gäller byggnadsår 1970 el. tidigare/Refers to dwellings completed 1970 or earlier. ³⁾För åren 1991-2000 är byggnadsåret 1991-2010/Year 1991-2000 refers to dwellings completed 1991-2010. ⁴⁾Byggnadsåret är 2001 el. senare/Refers to dwellings completed 2001 or later.

Källa/Source: ÅSUB, Hyresstatistik/Statistics Åland, Rental Statistics

3.16. Antal fastighetsöverlåtelse och totala köpesumma efter användningsändamål 2010-2019

Number of real estate conveyances and total purchase price by land use 2010-2019

Användningsändamål/Land use	2010	2015	2016	2017	2018	2019
Överlåtelse, st/Real estate conveyances, number	703	711	775	780	770	794
Jord- och skogsbruksområde/Agricultural and forest land	121	132	131	166	128	89
Område för bostadshus/Residential areas	343	326	363	324	313	374
Område för fritidsbebyggelse/Holiday home areas	183	189	206	214	214	228
Annat/Other	56	64	75	76	115	103
Total köpesumma, 1 000 EUR/Total purchase price, 1 000 EUR	44 994	51 130	58 263	54 563	59 584	58 127
Jord- och skogsbruksområde/Agricultural and forest land	3 632	4 541	4 635	7 528	5 753	2 821
Område för bostadshus/Residential areas	31 441	35 296	38 318	34 286	36 984	42 526
Område för fritidsbebyggelse/Holiday home areas	5 940	6 650	6 811	7 087	7 884	8 672
Annat/Other	3 981	4 643	8 499	5 662	8 963	4 108

Not/Note : Reviderade siffror för 2018/Revised figures for 2018.

Källa/Source : Lantmäteriverket/National Land Survey of Finland

Figur 3.9. Medelpris för överlåtelse av bebyggda fritidsfastigheter 2004-2019

Average price of conveyances of holiday houses 2004-2019

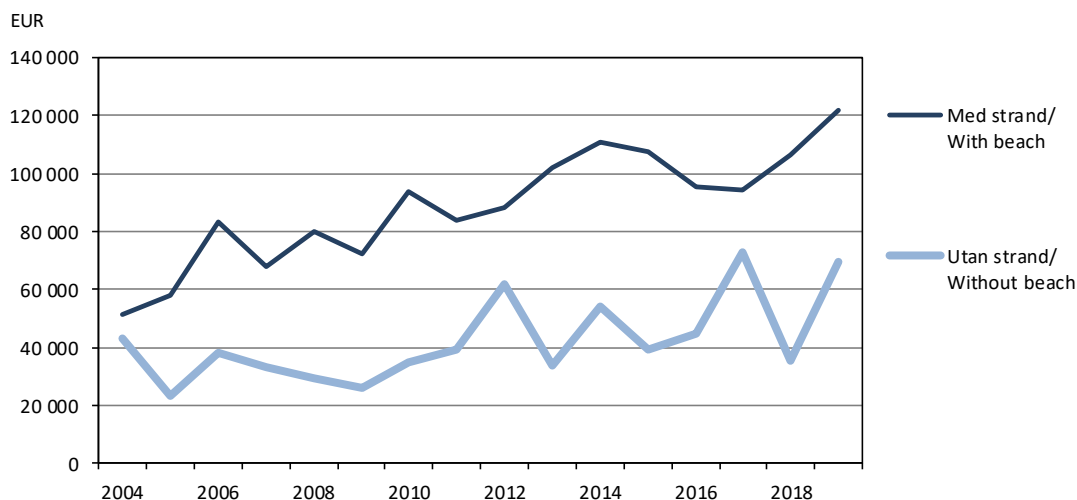

Källa/Source : Lantmäteriverket/National Land Survey of Finland

3.17. Total köpesumma och genomsnittligt kvadratmeterpris efter region samt bostädernas medelyta vid aktiebostadsöverlåtelse 2010-2018

Total sum of purchases and average square metre price by region and average size of dwellings in housing company dwelling conveyances 2010-2018

År/ Year	Genomsnittligt kvadratmeterpris, EUR/ Average square metre price, EUR			Total köpesumma, MEUR/ Total sum of purchases, MEUR			Bostädernas medelyta, m ² / Average size of dwellings, m ²
	Åland	Marie- hamn	Lands- kommuner	Åland	Marie- hamn	Lands- kommuner	
2010	2 371	2 471	1 779	35	30	5	71,1
2011	2 188	2 276	1 952	26	19	7	69,8
2012	2 398	2 446	2 284	36	24	11	68,1
2013	2 440	2 494	2 269	29	21	7	66,8
2014	2 629	2 636	2 590	33	27	6	65,9
2015	2 542	2 595	2 390	38	26	12	66,8
2016	2 588	2 643	2 426	28	20	8	70,4
2017	2 504	2 601	2 284	31	21	10	68,8
2018	2 519	2 453	2 656	29	18	11	68,0

Källa/Source : Skatteförvaltningen, ÅSUB, Boende/Tax Administration, Statistics Åland, Housing

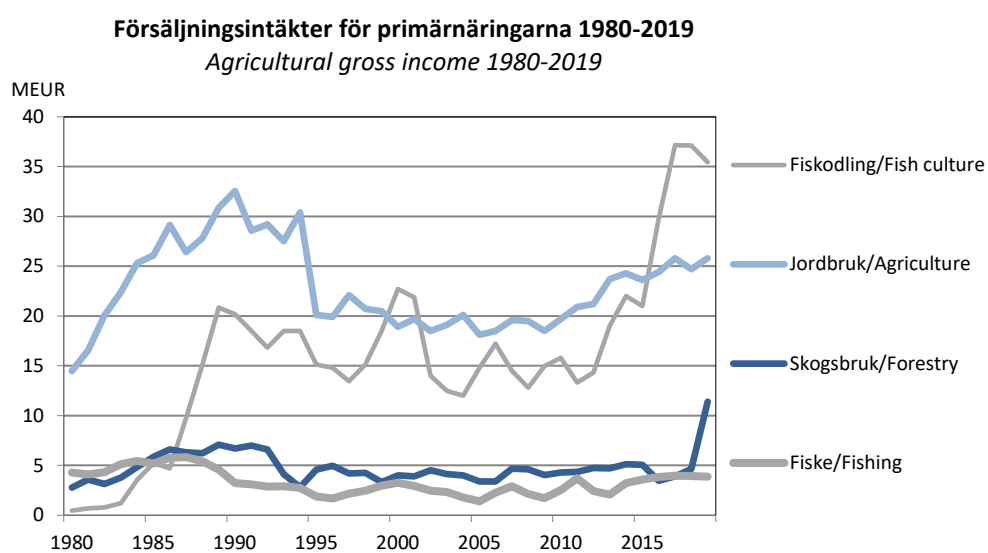

Jord- och skogsbruk, fiske
Agriculture and fishing

Jord- och skogsbruk, fiske

Kapitlet om jordbruk, skogsbruk och fiske omfattar uppgifter om näringsgrenarnas produktion och dess värde samt för jordbrukets del, och i viss mån skogsbrukets, även om produktionens struktur och resurser. Fiskestatistiken innehåller också uppgifter om fiskodlingen och därtill ingår statistik om jakt i kapitlet. Objekt för statistiken är de producerade nyttigheterna, antal gårdar, antal djur samt arealerna. Uppgifterna gäller i huvudsak hela Åland, men vissa data om jordbruket presenteras också efter kommun.

En utförligare beskrivning av statistiken om detta ämnesområde inklusive definitioner av variabler finns på ÅSUBs webbplats www.asub.ax under Statistik, ämnesområdet Jord- och skogsbruk, fiske.

Källorna anges under varje tabell. Tillförlitligheten är hög i och med att statistiken baseras på registerdata och mer eller mindre heltäckande uppgifter från branschernas aktörer. Jämförbarheten över tiden är god.

Förutom i Statistisk årsbok publicerar ÅSUB statistik om jordbruk, skogsbruk och fiske på webbplatsen i form av Excel- och databastabeller.

Ansvarig för statistikområdet på ÅSUB är Kenth Häggblom, kenth.haggblom@asub.ax.

Agriculture, forestry and fishing

This chapter includes data on agriculture, forestry, fishing and fish farming as well as hunting. More statistics in this field are available in English in Excel- and database tables at the website of Statistics Åland, www.asub.ax.

Contact person is Kenth Häggblom, kenth.haggblom@asub.ax.

4.1. Lantbrukslägenheternas jorddisponering 2019, hektar

Land use on farms 2019, hectares

Kommun	Antal lägenheter/ Number of farms	Areal total/ Total area	Åker, trädgård, bete/ Arable land, pasture	Skogs- mark/ Productive forest	Övrig mark/ Other land
Brändö	10	390	200	60	130
Eckerö	12	990	450	360	180
Finström	70	5 760	2 510	2 090	1 160
Föglö	21	2 950	930	830	1 190
Geta	22	2 820	840	900	1 080
Hammarland	43	3 910	1 800	1 680	430
Jomala	66 ¹⁾	6 230	3 640	2 080	510
Kumlinge	9	1 130	450	200	490
Kökar	6	520	410	-	110
Lemland	20	2 000	830	870	300
Lumparland	8	1 200	500	440	260
Saltvik	46	4 510	2 070	1 540	900
Sottunga	6	630	190	80	360
Sund	27	2 700	1 310	650	750
Vårdö	18	2 480	480	970	1 030
Mariehamn	.. ¹⁾
Landskomm.	384 ¹⁾	38 230	16 600	12 740	8 880
-Landsbygden	314 ¹⁾	30 130	13 950	10 600	5 570
-Skärgården	70	8 100	2 650	2 140	3 310
Åland	384	38 230	16 600	12 740	8 880

¹⁾Eftersom det finns så få lantbrukslägenheter i Mariehamn, redovisas stadens uppgifter sammanslagna med Jomalas/As there are only a few farms in Mariehamn, the figures for Mariehamn are included in those for Jomala.

Källa/Source: Naturresursinstitutet/Natural Resources Institute Finland

Figur 4.1. Jordbrukslägenheternas medelåkerareal 2000-2019, hektar

Average land area of farms 2000-2019, hectares

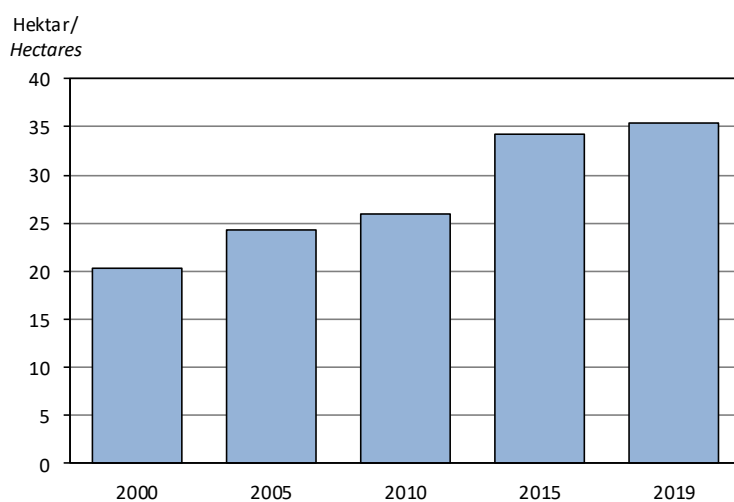

Källa/Source: Jord- och skogsbruksministeriet/Ministry of Agriculture and Forestry

4.2. Aktiva jordbrukslägenheter efter storleksklass 1980-2019

Active farms by size category 1980-2019

Brukad åkerareal, ha/ Arable land, ha	1980	1990	1995	2000	2005	2010	2019
Antal	1 008	885	809	667	579	527	372
2- 4,99	320	181	151	92	66	69	15
5- 9,99	286	224	168	125	110	94	44
10-19,99	274	287	234	190	142	117	67
20-29,99	85	122	128	100	92	72	53
30-49,99	34	60	104	118	107	103	78
50-99,99	9	10	22	37	51	57	86
100+	-	1	2	5	11	15	29
Procent	100,0	100,0	100,0	100,0	100,0	100,0	100,0
2- 4,99	31,7	20,5	18,7	13,8	11,4	13,1	4,0
5- 9,99	28,4	25,3	20,8	18,7	19,0	17,8	11,8
10-19,99	27,2	32,4	28,9	28,5	24,5	22,2	18,0
20-29,99	8,4	13,8	15,8	15,0	15,9	13,7	14,2
30-49,99	3,4	6,8	12,9	17,7	18,5	19,5	21,0
50-99,99	0,9	1,1	2,7	5,5	8,8	10,8	23,1
100+	-	0,1	0,2	0,7	1,9	2,8	7,8

Not/Note : Uppgifterna fr.o.m. 2015 är inte helt jämförbara med tidigare uppgifter eftersom betesmark ingår i arealerna/As of 2015, the figures are not comparable to earlier figures as pasturage is included in the areas.

Källa/Source : Statistikcentralen, Jord- och skogsbruk, Naturresursinstitutet/Statistics Finland, Agriculture and Forestry, Natural Resources Institute

4.3. Jordbrukslägenheter efter huvudproduktionsinriktning 1990-2019

Farms by main type of production 1990-2019

Huvudproduktionsinriktning/ Type of production	1990	1995	2000	2005	2010	2015	2019
Antal lägenheter/Farms	979	860	713	614	561	428	384
Djurhållning/Livestock farms	321	314	249	215	194	158	130
Mjök/Milk	207	172	128	89	53	35	25
Övrig boskap/Cattle	49	64	59	62	68	59	51
Svin/Pigs	10	10	5	3	1	-	-
Fjäderfä/Poultry	11	10	8	4	4	2	3
Får, getter, hästar/Sheep, goats, horses	44	58	49	57	68	62	51
Växtodling och annan produktion/ Crop and other production	658	546	464	399	367	270	254
Spannmål/Grain	278	217	168	130	108	50	42
Trädgårdsväxter (friland)/ Horticulture, outdoor	150	146	130	105	96	59	67
Övrig växtodling och blandad produktion/Other production	230	183	166	164	163	161	145
Procent av lägenheterna/ Per cent of farms	100,0	100,0	100,0	100,0	100,0	100,0	100,0
Djurhållning/Livestock farms	32,8	36,5	34,9	35,0	34,6	36,9	33,9
Mjök/Milk	21,1	20,0	18,0	14,5	9,4	8,2	6,5
Övrig boskap/Cattle	5,0	7,4	8,3	10,1	12,1	13,8	13,3
Svin/Pigs	1,0	1,2	0,7	0,5	0,2	-	-
Fjäderfä/Poultry	1,1	1,2	1,1	0,7	0,7	0,5	0,8
Får, getter, hästar/Sheep, goats, horses	4,5	6,7	6,9	9,3	12,1	14,5	13,3
Växtodling och annan produktion/ Crop and other production	67,2	63,5	65,1	65,0	65,4	63,1	66,1
Spannmål/Grain	28,4	25,2	23,6	21,2	19,3	11,7	10,9
Trädgårdsväxter (friland)/ Horticulture, outdoor	15,3	17,0	18,2	17,1	17,1	13,8	17,4
Övrig växtodling och blandad produktion/Other production	23,5	21,3	23,3	26,7	29,1	37,6	37,8

Not/Note : Uppgifterna gäller lägenheter med produktion. 1990 ingår endast lägenheter med en åkerareal större än en hektar/ The figures refer to productive farms. In 1990, only farms with more than one hectare arable land are included.

Källa/Source : Jord- och skogsbruksministeriet, Naturresursinstitutet/Ministry of Agriculture and Forestry, Natural Resources Institute

4.4. Husdjurshållningen 1995-2019, antal lägenheter och antal djur

Livestock 1995-2019, number of farms and number of animals

Djurslag/Livestock	1995	2000	2005	2010	2015	2019
Antal lägenheter/Number of farms						
Nötboskap/Cattle	278	224	168	146	124	107
Svin/Pigs	16	16	3	1	1	2
Höns/Hens	100	35	20	19	11	9
Får/Sheep	130	94	89	98	80	69
Hästar/Horses	44	37	53	43	26	..
Antal djur/Number of animals						
Nötboskap/Cattle	7 755	7 608	7 257	7 645	8 792	8 300
varav mjölkkor/of which dairy cows	2 358	2 260	1 901	1 860	2 067	1 900
Svin/Pigs	1 878	1 032	403
Värphöns/Hens	11 900	9 174	12 835	14 289	12 109	19 400
Får/Sheep	6 222	5 232	6 151	13 535	11 797	8 500
Hästar/Horses	143	181	240	248	129	..

Not/Note: Antalet hästar gäller enbart hästar på jordbrukslägenheter. Enligt Liz Mattssons rapport "Hästnäringens betydelse för Åland - Ett samhällsperspektiv" fanns det 815 hästar på Åland 2012/The figures for horses include only horses on agricultural farms. According to Liz Mattsson's report "The importance of horse industry at the Åland Islands", there were 815 horses in Åland in 2012.

Källa/Source: Jord- och skogsbruksministeriet, Naturresursinstitutet/Ministry of Agriculture and Forestry, Natural Resources Institute

Figur 4.2. Husdjurshållning 2000-2019, antal djur

Livestock 2000-2019, number of animals

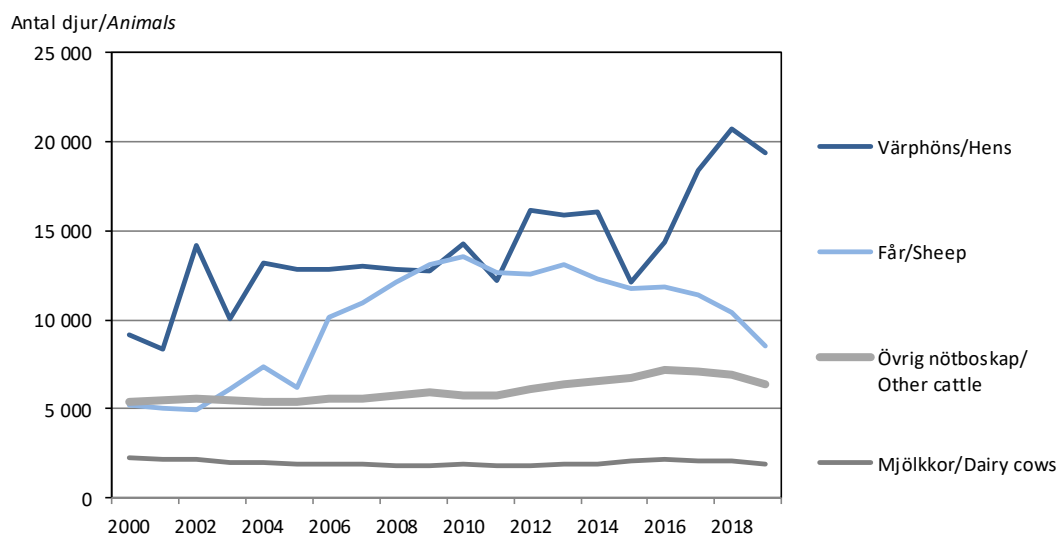

Källa/Source: Jord- och skogsbruksministeriet, Naturresursinstitutet/Ministry of Agriculture and Forestry, Natural Resources Institute

4.5. Användning av åkerarealen 1995-2020

Use of arable land 1995-2020

Gröda/Crop	1995	2000	2005	2010	2015	2017	2018	2019	2020
Antal hektar/Hectares									
Odlad åkermark totalt/ Arable land under cultivation, total	14 280	13 760	13 790	13 930	13 800	13 800	13 800	13 600	13 700
Vall, åkerbete/Grasslands, pasture	3 420	4 240	5 470	6 530	6 460	6 600	6 800	7 000	7 000
Fodersäd/Coarse grain	4 010	3 880	2 930	2 270	2 120	2 300	2 300	2 100	2 500
Brödsäd/Bread grain	1 850	1 820	1 540	1 720	2 090	2 000	1 700	1 900	1 600
Oljevaxter/Oil plants	140	30	40	520	230	200	100	100	-
Sockerbeta/Sugar beets	1 170	1 120	1 170	110
Potatis/Potatoes	850	780	750	930	760	800	800	700	700
Övriga växter/Other crops	1 610	910	790	770	1 240	900	1 000	900	900
Träda/Fallow	1 240	990	1 100	1 080	900	1 000	1 100	900	1 000
Procent									
Odlad åkermark totalt/ Arable land under cultivation, total	100,0	100,0	100,0	100,0	100,0	100,0	100,0	100,0	100,0
Vall, åkerbete/Grasslands, pasture	24,0	30,8	39,7	46,9	46,8	47,8	49,3	51,5	51,1
Fodersäd/Coarse grain	28,0	28,2	21,2	16,3	15,4	16,7	16,7	15,4	18,2
Brödsäd/Bread grain	12,9	13,2	11,2	12,4	15,1	14,5	12,3	14,0	11,7
Oljevaxter/Oil plants	1,0	0,2	0,3	3,7	1,7	1,4	0,7	0,7	-
Sockerbeta/Sugar beets	8,2	8,1	8,5	0,8
Potatis/Potatoes	6,0	5,7	5,4	6,7	5,5	5,8	5,8	5,1	5,1
Övriga växter/Other crops	11,3	6,6	5,7	5,5	9,0	6,5	7,2	6,6	6,6
Träda/Fallow	8,7	7,2	8,0	7,7	6,5	7,2	8,0	6,6	7,3

Not/Note: Sockerbeta ingår i Övriga växter/Sugar beets are included in Other crops. Preliminära uppgifter för 2020/Preliminary figures regarding 2020.

Källa/Source: Jord- och skogsbruksministeriet, Naturresursinstitutet/Ministry of Agriculture and Forestry, Natural Resources Institute

Figur 4.3. Användning av åkerarealen 1980-2020

Use of arable land 1980-2020

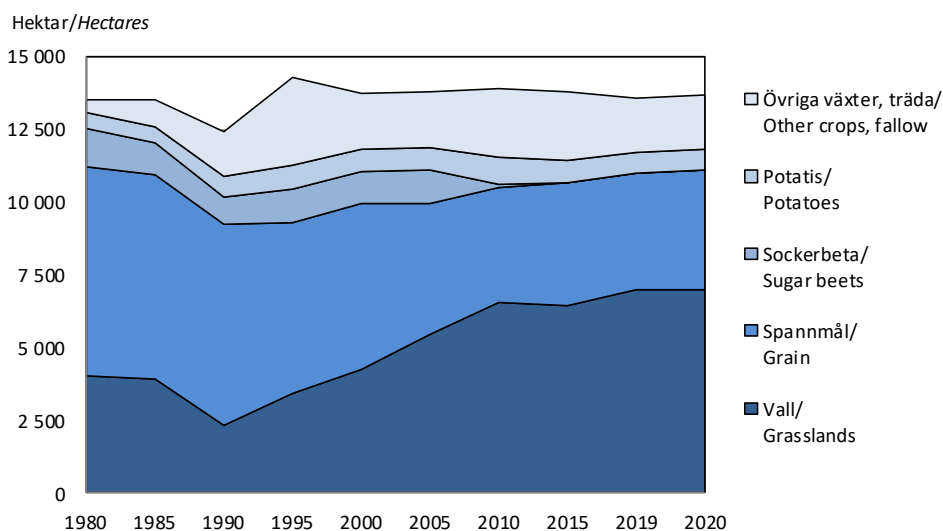

Not/Note: Preliminära uppgifter för 2020/Preliminary figures regarding 2020.

Källa/Source: Jord- och skogsbruksministeriet, Naturresursinstitutet/Ministry of Agriculture and Forestry, Natural Resources Institute

4.6. Ekologisk odling 1995-2019, hektar åkermark

Ecological production 1995-2019, hectares arable land

	1995	2000	2005	2010	2015	2018	2019
Summa	333	1 275	2 282	3 291	3 721	3 866	3 900
I övergång till eko-odling/ <i>Change-over</i>	138	366	702	404	849	207	169
I ekologisk produktion/ <i>In ecological production</i>	195	909	1 579	2 887	2 871	3 659	3 731
Andel av den totala åkerarealen, procent/ <i>Share of total arable land, per cent</i>	2,3	9,3	16,5	23,6	27,0	28,0	28,3
Grödor (på arealen i ekologisk produktion)/ Crops (in area of ecological production)	..	909	1 579	2 887	2 871	3 659	3 731
Brödsäd/ <i>Bread grain</i>	..	132	81	151	234	192	239
Fodersäd/ <i>Coarse grain</i>	..	123	159	200	298	358	317
Potatis/ <i>Potatoes</i>	..	17	16	18	12	14	13
Ärter/ <i>Peas</i>	..	22	2	2	17	63	45
Övrigt/ <i>Other</i>	..	616	1 321	2 516	2 311	3 032	3 117
- därav/ <i>of which</i>							
Vall m.m./ <i>Grasslands</i>	2 003	2 751	2 882
Gröngödslingsvall, grönträda m.m./ <i>Green manure grass, summer catch crop etc.</i>	252	209	160
Oljeväxter/ <i>Oil plants</i>	9	5	5
Grönsaker, bär/ <i>Vegetables, berries</i>	10	17	16
Svartträda/ <i>Black fallow</i>	6	11	15
Övrigt/ <i>Other</i>	32	40	40

Källa/Source: LR Jordbruksbyrån, Jord- och skogsbruksministeriet, Livsmedelssäkerhetsverket, Naturresursinstitutet/*The Government of Åland, Office of Agriculture, Ministry of Agriculture and Forestry, Finnish Food Safety Authority, Natural Resources Institute*

Figur 4.4. Användning av den ekologiska åkerarealen 2019, hektar

Use of the ecological arable land 2019, hectares

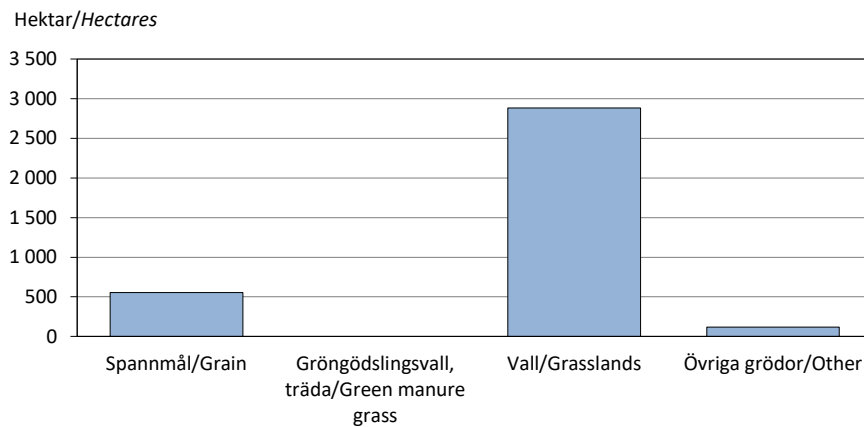

Källa/Source: LR Jordbruksbyrån/*The Government of Åland, Office of Agriculture*

4.7. Lantbruksprodukter, såld mängd och bruttointäkter 2017-2019
Agricultural production and gross income 2017-2019

Produkt/Product	Sålda produkter, ton/ Production, tonnes			Bruttointäkter 1 000 EUR/ Gross income 1 000 EUR		
	2017	2018	2019	2017	2018	2019
Totalt				25 900	24 700	25 800
Kött/Meat	830	900	695	2 290	2 510	1 980
Mjök (1 000 liter)/Milk (1 000 litres)	18 500 ¹⁾	18 000 ¹⁾	16 500 ¹⁾	6 500 ¹⁾	6 500 ¹⁾	6 000 ¹⁾
Spannmål/Grain	8 050	2 300	5 100	1 340	470	750
Potatis/Potatoes	21 650	15 540	21 590	4 240	2 980	3 970
Grönsaker/Vegetables	6 850	5 310	5 550	4 800	4 520	4 940
Äppel/Apples	3 940	4 900	5 000	5 560	6 340	6 720
Övrigt/Other	1 180	1 410	1 470
Därav ekologiska produkter/ Of which ecological products				1 100 ¹⁾	1 300 ¹⁾	1 000 ¹⁾

¹⁾Siffrorna är avrundade/Rounded figures.

Not/Note : Reviderade siffror för 2018/Revised figures regarding 2018.

Källa/Source : ÅSUB, Jordbruk/Statistics Åland, Agriculture

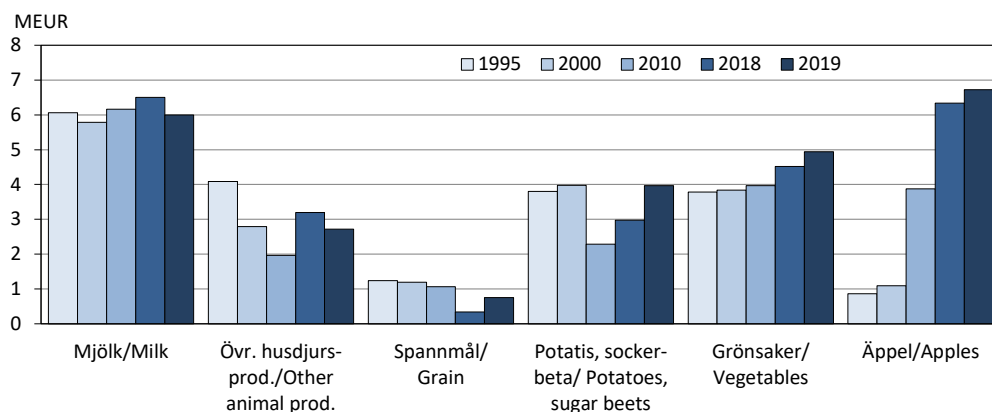
Figur 4.5. Bruttointäkter för lantbruksprodukter 1995-2019, MEUR
Gross income of agricultural production 1995-2019, MEUR

Källa/Source: ÅSUB, Jordbruk/Statistics Åland, Agriculture

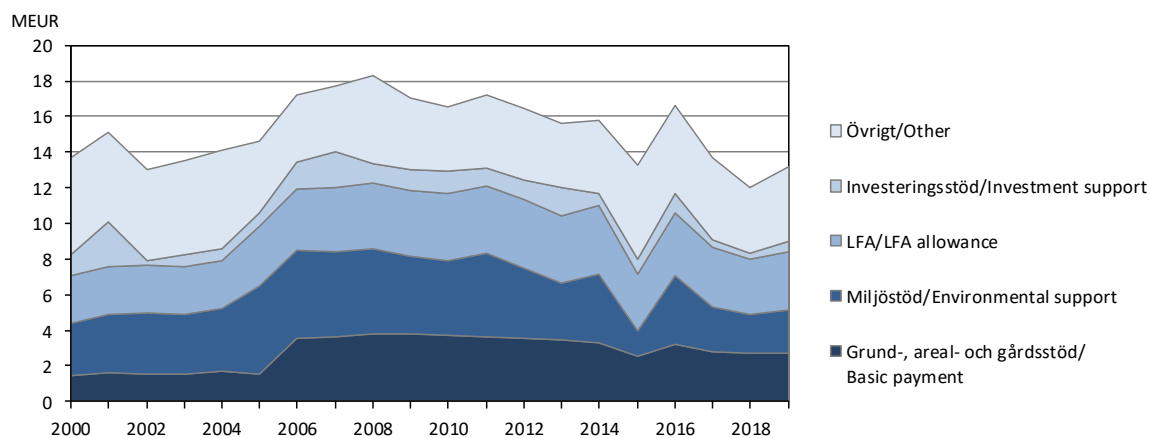
Figur 4.6. Stöd till jordbruket 2000-2019, MEUR
Agricultural subsidies 2000-2019, MEUR

Källa/Source: LR Jordbruksbyrån/The Government of Åland, Office of Agriculture

4.8. Stöd till jordbruket 2009-2019, 1 000 EUR

Agricultural subsidies 2009-2019, 1 000 EUR

Stöd/Subsidy	2009	2010	2015	2016	2017	2018	2019
Totalt	17 067	16 577	13 301	16 626	13 684	11 980	13 227
Gårdsstöd/Single farm payment	3 833	3 706	-4	-1	-	-	-
Grundstöd/Basic payment	-	-	2 526	3 222	2 755	2 702	2 729
Investeringsstöd/Investment support	1 183	1 314	888	1 085	428	343	611
Räntestöd/Interest rate subsidy	167	44	26	34	39	39	47
Skördeskador, växtinspektion/Harvest damage, crop inspection support	2	1	-	5	-	-	-
Lagringsstöd/Storage support	132	139	120	90	86	-	106
Startstöd/Start-up support	106	120	160	118	144	168	72
LFA-stöd/LFA allowance	3 693	3 716	3 182	3 551	3 375	3 126	3 256
Djurstöd/Livestock subsidy	1 196	1 220	2 688	3 383	3 276	2 457	2 899
Tjurstöd, oxbidrag/Beef subsidy	201	133	0	0	-	-	-
Tackbidrag/Ewe subsidy	75	75	0	0	-	-	-
Dikobidrag/Suckler cow subsidy	128	122	-	-	-	-	-
Avbytarstöd/Replacement aid	843	838	220	201	189	201	239
Växtodlingsstöd/Subsidy on crops	414	407	27	159	78	87	76
Växthusstöd/Green-house support	520	491	312	268	222	214	141
Miljöstöd/Environmental support	4 300	4 226	1 221	2 666	1 577	1 360	1 444
Ersätt. för eko-prod./Subsidy for ecological prod.	-	-	667	1 149	958	794	986
Övrigt/Other	276	26	1 268	698	555	489	622

Källa/Source: LR Jordbruksbyrån, Jord- och skogsbruksministeriet, Lantmäteriverket/The Government of Åland, Office of Agriculture, Ministry of Agriculture and Forestry, National Land Survey of Finland

4.9. Skogsbruket. Markklasser 1963-2013

Forestry, land classes 1963-2013

Inventeringsår/ Year of inventory	Total- areal/ Total area	Skogsbruksmark, ha/Forestry land, hectares					Övrigt/ Other land
		Summa	Skogs- mark/ Forest land	Tvin- mark/ Scrub land	Impe- diment/ Waste land	Vägar m.m./ Roads etc.	
1963	148 100	117 200	54 600	16 500	45 700	400	30 900
1971	148 300	129 300	70 000	30 000	29 000	300	19 000
1978	148 200	116 600	63 600	23 600	29 100	300	31 600
1986	152 650	120 200	72 500 ¹⁾	20 400	27 000	300	32 450
1997	152 750	116 800	61 700	27 300	27 500	300	35 950
2007	155 300	125 500	67 400 ²⁾	26 300	30 600	1 200	29 800
2013	156 000	118 000	69 000 ³⁾	21 000	27 000	1 000	38 000

¹⁾Endast ca 60 000 ha bedöms vara tillgängligt för skogsbruk p.g.a. tomter, naturskydd m.m./ Only about 60 000 hectares are available for forestry, the rest are plots, protection areas etc. ²⁾Ca 63 300 ha tillgängligt/About 63 300 hectares available for forestry. ³⁾Ca 63 000 ha tillgängligt/About 63 000 hectares available for forestry.

Källa/Source: LR Skogsbruksbyrån, ÅSUB/The Government of Åland, Office of Forestry, Statistics Åland

4.10. Det totala virkesförrådet efter trädslag 1978-2013

Volume of the growing stock by species 1978-2013

Trädslag/ Species	Totalt		Tall/Pine		Gran/Spruce		Lövträd/Broadleaves	
	1 000 m ³	Procent	1 000 m ³	Procent	1 000 m ³	Procent	1 000 m ³	Procent
1978	8 930	100,0	5 378	60,2	2 141	24,0	1 411	15,8
1986	9 824	100,0	5 411	55,1	2 421	24,6	1 992	20,3
1997	9 266	100,0	5 124	55,3	2 061	22,2	2 081	22,5
2007	11 711	100,0	6 117	52,2	2 340	20,0	3 254	27,8
2013	10 000	100,0	6 000	60,0	2 000	20,0	2 000	20,0

Källa/Source : LR Skogsbruksbyrån, ÅSUB/The Government of Åland, Office of Forestry, Statistics Åland

Figur 4.7. Det totala virkesförrådet efter trädslag 1978 och 2013

Volume of the growing stock by species 1978 and 2013

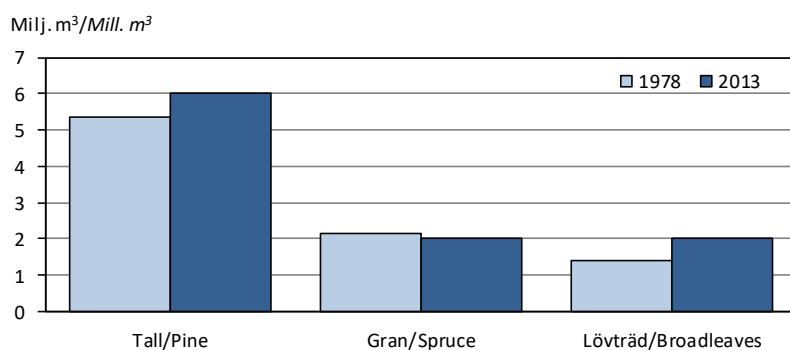

Källa/Source: LR Skogsbruksbyrån, ÅSUB/The Government of Åland, Office of Forestry, Statistics Åland

4.11. Skogsmarkens fördelning på ägarkategorier 2013, procent

Ownership of forest land and forestry land 2013, per cent

Typ av mark/Type of land	Total Areal, ha/ Area, ha	Fördelning i procent/per cent			
		Enskilda/ Private	Bolag/ Companies	Landskapet Åland/ Government of Åland	Övriga/ Other
Skogsmark/Forest land	69 000	89,9	2,9	1,4	5,8
Skogsbruksmark/Forestry land	118 000	88,0	2,6	1,7	7,7

Källa/Source : LR Skogsbruksbyrån, ÅSUB/The Government of Åland, Office of Forestry, Statistics Åland

4.12. Skogsvårdsarbeten i privatägda skogar 1990-2019, hektar

Forest improvement work on private forest land 1990-2019, hectares

År/Year	Plantröjning/ Seedling stand improvement	Markberedning/ Preparation of areas	Plantering/Artificial regeneration ¹⁾		
			Tall/ Pine	Gran/ Spruce	Löv/ Broadleaves
1990	389,7	285,5	264,9	110,2	..
1995	447,9	153,8	63,0	75,9	7,5
2000	743,3	152,4	59,0	59,9	0,2
2010	580,9	229,5	46,1	95,2	2,1
2011	591,9	254,1	62,6	90,1	0,4
2012	799,2	180,1	64,6	86,3	2,2
2013	735,4	218,6	65,0	77,4	-
2014	817,4	179,8	55,2	81,2	0,1
2015	837,5	224,7	46,1	64,0	0,1
2016	686,3	229,9	69,9	88,0	1,0
2017	673,2	155,3	56,7	88,8	0,3
2018	617,6	169,5	43,3	74,4	0,4
2019	331,4	297,1	61,5	89,3	0,4

¹⁾Både skogsförbättrings- och normalplantering, fr.o.m. 1996 endast normalplantering/Both forest improvement and artificial regeneration, after 1996 only artificial regeneration.

Källa/Source: LR Skogsbruksbyrån/The Government of Åland, Office of Forestry

4.13. Skogsbruket 2000-2019. Sålt virke efter mängd och leveransvärde

Forestry 2000-2019. Production by volume and delivery value

År/ Year	m ³					1 000 EUR				
	Totalt	Timmer/Logs		Massaved/Pulp		Totalt	Timmer/Logs		Massaved/Pulp	
		Barr/ Softwood	Löv/ Hardwood	Barr/ Softwood	Löv/ Hardwood		Barr/ Softwood	Löv/ Hardwood	Barr/ Softwood	Löv/ Hardwood
2000	148 982	55 043	203	73 822	19 914	4 005	1 972	6	1 632	395
2005	190 309	57 780	90	105 383	27 056	3 401	1 778	3	1 340	280
2010	203 921	60 738	159	107 779	35 246	4 275	2 280	5	1 588	401
2011	196 421	59 929	97	105 617	30 778	4 350	2 324	4	1 647	375
2012	218 422	71 685	73	113 175	33 489	4 727	2 649	2	1 669	407
2013	221 709	71 798	23	112 297	37 592	4 690	2 674	1	1 607	409
2014	231 643	77 298	4	115 571	38 770	5 127	2 925	-	1 754	447
2015	235 149	83 400	40	117 761	33 949	5 067	3 111	1	1 620	335
2016	198 804	55 882	-	105 065	37 858	3 455	1 936	-	1 227	292
2017	208 307	61 939	-	106 343	40 025	3 895	2 200	-	1 341	354
2018	218 343	71 263	-	107 808	39 271	4 650	2 740	-	1 562	347
2019	498 196	163 203	-	304 360	30 633	11 399	6 116	-	4 996	287

Källa/Source: Skogsbolagen, Ålands Skogsindustrier, ÅSUB/The forest companies, Statistics Åland

Figur 4.8. Sålt virke 1980-2019

Delivery of pulp and logs 1980-2019

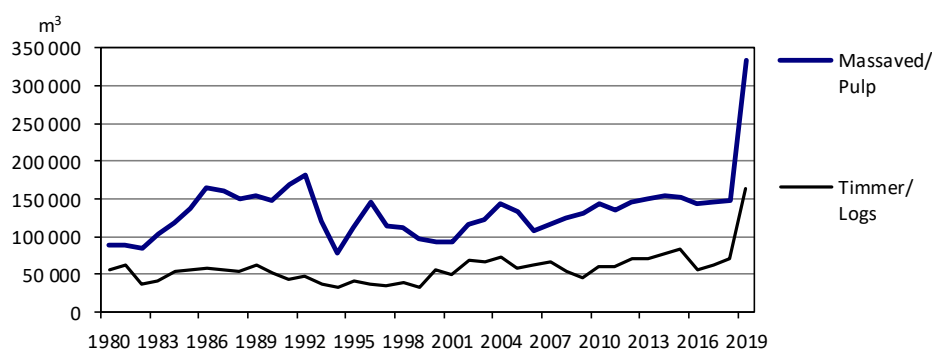

Källa/Source: Skogsbolagen, Ålands Skogsindustrier, ÅSUB/The forest companies, Statistics Åland

4.14. Fiskets avkastning 2016-2019

The yield of fishing 2016-2019

Fiskslag/ <i>Fish</i>	2017		2018		2019	
	Fångst, ton/ <i>Catch,</i> tonnes	Förs.värde 1 000 EUR/ <i>Gross</i> <i>value</i>	Fångst, ton/ <i>Catch,</i> tonnes	Förs.värde 1 000 EUR/ <i>Gross</i> <i>value</i>	Fångst, ton/ <i>Catch,</i> tonnes	Förs.värde 1 000 EUR/ <i>Gross</i> <i>value</i>
Totalt	16 200	3 980	15 867	3 916	14 440	3 866
Abborre <i>Perch</i>	33	240	40	259	51	322
Braxen <i>Bream</i>	7	6	8	10	1	1
Flundra <i>Flounder</i>	3	15	2	8	53	55
Gädda <i>Pike</i>	11	24	9	22	8	21
Gös <i>Pike-perch</i>	8	66	10	84	15	105
Havsöring <i>Trout</i>	1	2	0	2	0	2
Lake <i>Burbot</i>	0	1	0	1	0	0
Lax <i>Salmon</i>	11	74	13	89	18	117
Vildfångad regnbågslax <i>Rainbow</i> <i>trout, wild</i>	0	0	0	0	1	2
Sik <i>Whitefish</i>	32	181	24	141	26	163
Strömming o. vassbuk <i>Baltic herring</i> <i>and sprat</i>	15 888	2 878	15 664	2 988	14 143	2 739
Torsk <i>Cod</i>	137	278	42	109	52	139
Andra fiskslag <i>Other species</i>	13	2	5	0	15	1
Fisk som sålts i egen regi <i>Fish sold by fishermen</i> <i>directly to consumers</i>	59	186	51	169	56	173
Kräftor, st <i>Crayfish, pcs</i>	9 654	26	9 956	32	9 658	27

Not/Note: I tabellen ingår även fisk såld utanför Åland. För 2017 är uppgiften inte komplett/The figures also include fish sold outside Åland, but for 2017 they are not complete.

Källa/Source: LR Fiskeribrån/The Government of Åland, Office of Fisheries

4.15. Fiskodlingen 2014-2019

Fish culture 2014-2019

	2015	2016	2017	2018	2019
Antal företag 31.12./Number of firms	5	6	6	6	6
Antal enheter 31.12./Number of units	27	26	27	27	25
Såld fisk, ton./Fish sold, tonnes	5 520	5 621	5 998	5 827	6 182
Produktionens värde/Production value, 1 000 EUR ¹⁾	21 000	29 770	37 130	37 117	35 440
Antal sysselsatta (årsarbeten)/ Number of employed persons (man years)	63	88	95	96	102

¹⁾Ungefärliga siffror/Approximate data.

Källa/Source: Ålands fiskodlarförening, LR Fiskeribrån/The Government of Åland, Office of Fisheries

Figur 4.9. Fiskets avkastning 2004-2019, de vanligaste fiskslagen
The yield of fishing 2004-2019

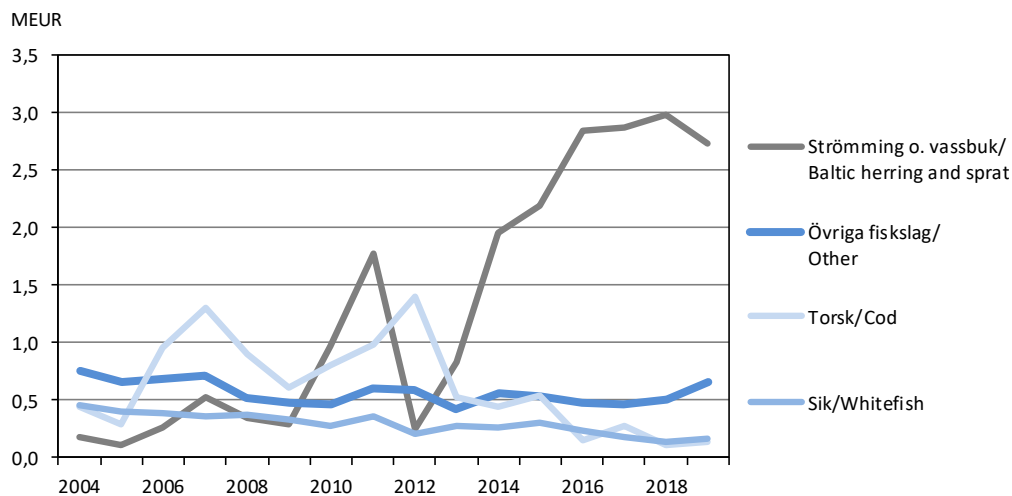

Källa/Source: LR Fiskeribråran/The Government of Åland, Office of Fisheries

4.16. Jakt på hjortdjur 2000-2019
Hunt on deers 2000-2019

År/Year	Fällda älgar/Elks shot				Fällda rådjur/Roe deers shot			
	Totalt	Tjur/ Bulls	Ko/ Cows	Kalv/ Calves	Totalt	Bock/ He-deer	Get/ Hind	Killing/ Young deer
2000	239	76	51	112	4 041	1 323	895	1 823
2005	161	49	34	78	4 420	1 324	1 104	1 992
2010	189	61	42	86	2 993	1 074	656	1 263
2011	179	61	39	79	2 231	763	439	1 029
2012	177	54	43	80	2 412	873	432	1 107
2013	184	53	39	92	3 184	1 166	613	1 405
2014	190	48	45	97	2 949	1 037	580	1 332
2015	179	46	51	82	3 563	1 303	729	1 531
2016	170	40	45	85	4 066	1 442	880	1 744
2017	162	38	37	87	4 117	1 484	943	1 690
2018	128	36	32	60	4 572	1 622	1 081	1 869
2019	77	19	16	42	4 526	1 590	1 097	1 839

Källa/Source: LR Skogsbruksbyrå/The Government of Åland, Office of Forestry

Figur 4.10. Fällda rådjur 1975-2019
Figure 4.10. Roe deers shot 1975-2019

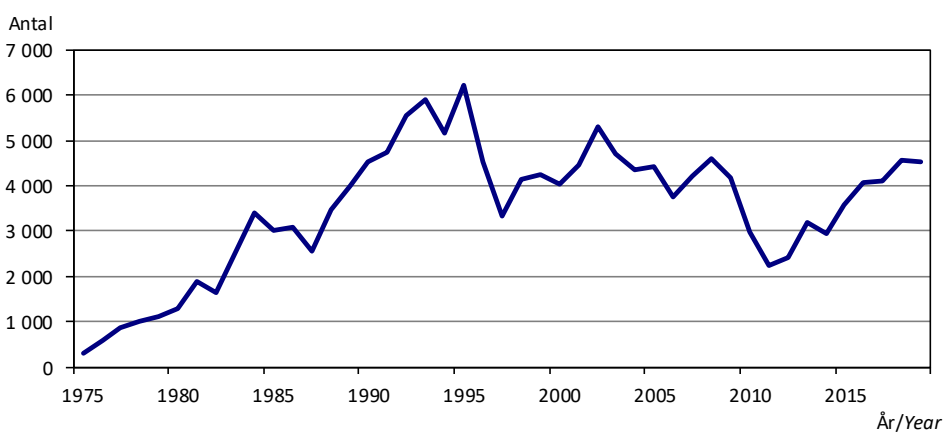

Källa/Source: LR Skogsbruksbyrå/The Government of Åland, Office of Forestry

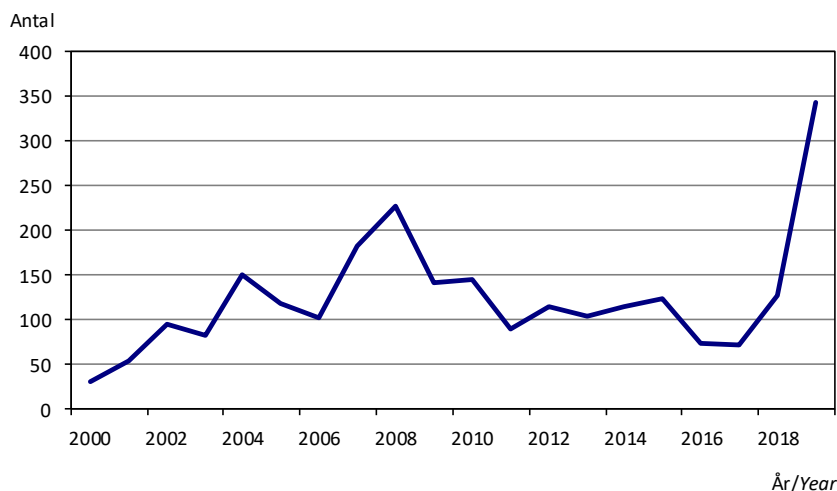
Figur 4.11. Fällda sälar 2000-2019
Seals shot 2000-2019

Källa/Source: LR Skogsbruksbyrån/The Government of Åland, Office of Forestry

4.17. Utgivna jaktkort 1998-2019
Issued hunting licences 1998-2019

År/Year	Totalt	Kön/Sex		Icke-ålänningar/ Non-Ålanders	Inkomst brutto/ Licence fees EUR
		K	M		
1998	4 266	140	4 126	662	80 406
1999	4 273	158	4 115	509	82 034
2000	4 747	169	4 578	661	87 260
2001	4 238	153	4 085	494	91 276
2002	4 243	151	4 092	510	87 934
2003	4 276	166	4 110	562	94 000
2004	4 318	168	4 150	557	97 211
2005	4 354	177	4 177	602	99 627
2006	4 231	182	4 049	690	93 839
2007	4 134	188	3 946	721	94 812
2008	4 136	192	3 944	723	82 720
2009	4 330	196	4 134	785	86 600
2010	4 487	242	4 245	963	134 610
2011	4 563	249	4 314	962	136 890
2012	4 452	220	4 232	954	133 560
2013	4 370	224	4 146	955	131 100
2014	4 400	225	4 175	947	154 000
2015	4 403	259	4 144	996	154 105
2016	4 487	272	4 215	1 027	157 045
2017	4 393	255	4 138	949	153 755
2018	4 365	277	4 088	957	152 775
2019	4 360	303	4 057	971	152 600

Källa/Source: LR Skogsbruksbyrån/The Government of Åland, Office of Forestry

4.18. Utbetalade hjortdjurskadebidrag 2000-2019, EUR*Compensation for damages caused by roe deer and elk 2000-2019, EUR*

År/Year	Totalt	Bidrag för skador på/Damage to				Stängselbidrag o. a. förebygg. åtgärder/ Subsidies for fencing and other prevention
		Skog/ Forest	Odlingar/ Plants	Motorfordon/ Vehicles	Husdjur/ Domestic animals	
2000	42 509	17 390	8 090	-	-	17 029
2001	15 960	7 811	3 416	-	-	4 733
2002	27 418	7 130	8 438	-	-	11 850
2003	19 827	11 905	3 131	-	-	4 791
2004	27 443	9 856	1 056	900	1 585	14 046
2005	16 816	4 394	1 059	700	-	10 663
2006	23 462	7 116	-	-	-	16 346
2007	23 623	4 929	6 642	-	-	12 053
2008	15 424	4 409	1 817	-	-	9 197
2009	16 174	5 031	-	-	-	11 143
2010	12 160	4 458	-	-	-	7 702
2011	15 188	2 869	6 101	-	-	6 218
2012	11 417	5 863	2 606	-	-	2 948
2013	17 828	4 413	117	-	-	13 298
2014	3 440	867	1 039	-	-	1 534
2015	10 635	427	232	-	-	9 976
2016	11 829	5 601	-	-	-	6 228
2017	11 514	2 790	474	-	-	8 250
2018	1 290	1 290	-	-	-	-
2019	10 571	9 667	-	-	-	904

Källa/Source: LR Skogsbruksbyrån/The Government of Åland, Office of Forestry

Omsättning inom tillverkningsindustrin 2010-2019
Turnover in the manufacturing industry 2010-2019

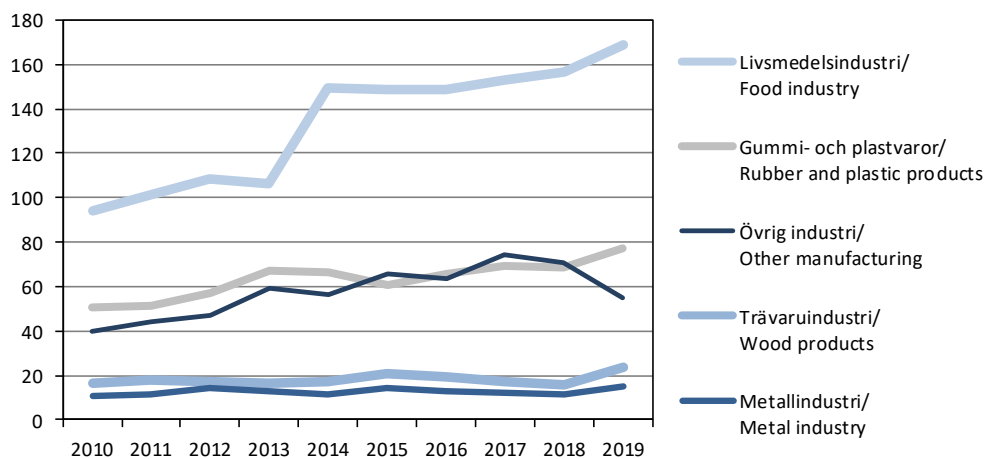

**Tillverkningsindustri, handel,
finans och försäkring**
*Manufacturing, trade,
finance and insurance*

Tillverkningsindustri, handel, finans och försäkring

Statistiken om tillverkningsindustri, handel, finans och försäkring omfattar förutom ekonomiska data också uppgifter om arbetsställen. Objekt för statistiken är bland annat omsättning, förädlingsvärde, investeringar, personal och krediter. Uppgifterna gäller i huvudsak hela Åland, men siffrorna om arbetsställen redovisas också efter region.

En utförligare beskrivning av statistiken inklusive definitioner av variabler finns på ÅSUBs webbplats www.asub.ax under Statistik, ämnesområdena Tillverkningsindustri respektive Handel samt Finans och försäkring.

Källorna anges under varje tabell. Tillförlitligheten för statistiken är god i och med att den baseras på registerdata och heltäckande uppgifter från branschernas aktörer. Jämförbarheten över tiden är god liksom med andra närliggande statistikområden såsom nationalräkenskaper och företag.

Förutom i Statistisk årsbok publicerar ÅSUB statistik om tillverkningsindustri, handel, finans och försäkring på webbplatsen i form av Excel- och databastabeller.

Ansvarig för finans och försäkring på ÅSUB är Kenth Häggblom, kenth.haggblom@asub.ax och för handel samt tillverkningsindustri Jonas Karlsson, jonas.karlsson@asub.ax.

Manufacturing, trade, finance and insurance

The statistics in this chapter include economic data and information on work places. More statistics in this field are available in English in Excel- and database tables at the website of Statistics Åland, www.asub.ax.

Contact person is Kenth Häggblom, kenth.haggblom@asub.ax, for finance and insurance and for trade as well as manufacturing Jonas Karlsson, jonas.karlsson@asub.ax.

5.1. Arbetsställen inom tillverkningsindustrin efter region, personalens storlek och näringsgren 2008-2019

Work places in the manufacturing industry by region, size of workforce and industry 2008-2019

Region	2008	2010	2011	2012	2013	2014	2015	2016	2017	2018	2019
Personalens storleksklass/ <i>Workforce size</i>											
Näringsgren/ <i>Industry</i>											
Totalt	162	162	164	165	173	185	195	193	191	196	200
Region											
Mariehamn	67	66	67	62	65	66	71	64	64	67	69
Landsbygden	79	81	82	88	91	102	107	111	111	112	112
Skärgården	16	15	15	15	17	17	17	18	16	17	19
Personalens storleksklass/ Workforce by size class											
0-4	133	132	128	134	144	148	153	161	159	161	166
5-9	6	10	14	12	11	14	15	14	10	13	13
10-19	8	7	6	6	5	6	6	3	8	9	8
20-49	10	10	10	9	10	10	10	9	8	7	7
50+	2	2	2	2	2	2	2	2	2	3	3
Okänd/ <i>Unknown</i>	3	1	4	2	1	5	9	4	4	3	3
Näringsgren/<i>Industry</i>											
Livsmedelsindustri/ <i>Food industry</i>	25	27	26	30	30	33	36	36	33	36	39
Trävaruindustri/ <i>Manufacture of wood products</i>	23	26	26	25	25	27	28	25	26	25	25
Grafisk produktion/ <i>Printing</i>	6	6	7	7	9	10	11	12	10	10	10
Kemisk industri inkl. plastindustri/ <i>Chemical industry</i>	8	7	7	6	6	7	7	7	7	7	7
Metallindustri/ <i>Metal industry</i>	49	50	48	49	49	48	48	49	50	52	53
Övrig industri/ <i>Other manufacturing</i>	51	46	50	48	54	60	65	64	65	66	66

Källa/Source: Statistikcentralen, Företagsregister, ÅSUB/Statistics Finland, Register of Enterprises, ÅSUB

5.2. Tillverkningsindustrins omsättning efter bransch 2010-2019, MEUR

Turnover of manufacturing by industry 2010-2019, MEUR

Bransch/ <i>Industry</i>	2010	2011	2012	2013	2014	2015	2016	2017	2018	2019 ¹⁾
Industrin totalt/<i>Manufacturing</i>	212	226	244	262	302	310	310	326	322	340
Livsmedelsframställning/ <i>Food industry</i>	94	101	109	106	150	148	149	153	157	169
Trävaruindustri/ <i>Manufacture of wood products</i>	17	18	17	16	17	21	20	17	16	23
Kemisk industri inkl. plastindustri/ <i>Chemical industry</i>	50	52	57	67	67	61	66	70	68	77
Metallindustri/ <i>Metal industry</i>	11	11	15	13	12	14	13	12	11	15
Övrig industri/ <i>Other manufacturing</i>	40	44	47	59	57	66	64	74	71	55

¹⁾Preliminära uppgifter/*Preliminary figures.*

Källa/Source: ÅSUB, Momsregistret/Statistics Åland, VAT-register

5.3. Tillverkningsindustrins förädlingsvärde efter bransch 2000-2017, MEUR

Value added of manufacturing by industry 2000-2017, MEUR

Bransch/ <i>Industry</i>	2000	2005	2010	2011	2012	2013	2014	2015	2016	2017
Industrin totalt/<i>Manufacturing</i>	48,4	48,0	59,1	60,2	52,5	57,0	61,3	62,0	57,7	67,8
Livsmedelsindustri/ <i>Food industry</i>	15,5	16,4	23,3	21,3	15,9	16,2	16,1	16,0	16,0	16,1
Trävaruindustri/ <i>Manufacture of wood products</i>	4,2	4,1	5,0	5,0	3,4	4,3	3,7	3,7	1,8	3,0
Kemisk industri inkl. plastind./ <i>Chemical industry</i>	8,2	8,8	13,1	15,0	14,1	16,1	18,3	22,4	20,5	28,1
Metallindustri/ <i>Metal industry</i>	7,3	9,1	11,0	10,8	11,2	13,1	15,7	11,4	11,3	12,7
Övrig industri/ <i>Other</i>	13,2	9,7	6,7	8,1	7,8	7,3	7,5	8,5	8,0	8,0

Källa/Source: ÅSUB, Nationalräkenskaper/Statistics Åland, National Accounts

5.4. Handelns arbetsställen efter region, personalens storlek och näringsgren 2005-2019

Work places in trade and services by region, workforce size and industry 2005-2019

Region	2005	2010	2011	2012	2013	2014	2015	2016	2017	2018	2019
Personalens storlek/ <i>Workforce size</i>											
Näringsgren/ <i>Industry</i>											
Totalt	657	676	682	667	682	671	663	681	650	653	646
Region											
Mariehamn	346	343	343	327	324	325	312	323	308	308	302
Landsbygden	245	265	275	277	294	279	283	294	286	286	284
Skärgården	66	68	64	63	64	67	68	64	56	59	60
Personalens storleksklass/ Workforce by size class											
0-4	545	569	578	547	565	551	537	550	518	537	531
5-9	63	60	58	70	61	55	53	55	56	63	58
10-19	20	22	26	23	21	30	29	27	30	31	32
20-49	8	13	14	15	14	18	17	18	13	15	14
50+	2	2	1	2	3	1	1	1	1	1	2
Okänd/ <i>Unknown</i>	19	10	5	10	18	16	26	30	32	6	9
Näringsgren/<i>Industry</i>											
Handel m. motorfordon/ <i>Car sales</i>	77	71	68	65	67	72	67	70	71	73	71
Partihandel/ <i>Wholesale trade</i>	115	120	124	118	119	113	112	119	114	110	113
Detaljhandel/ <i>Retail trade</i>	274	286	291	285	298	294	288	289	259	259	247
Hotell och logi/ <i>Hotels</i>	96	100	96	98	96	94	97	101	99	99	102
Restaurangverks./ <i>Restaurants</i>	95	99	103	101	102	98	99	102	107	112	113

Källa/*Source* : Statistikcentralen, Företagsregister, ÅSUB/*Statistics Finland Register of Enterprises, ÅSUB*

5.5. Handelns omsättning efter bransch 2000-2019, MEUR

Turnover in trade and services by industry 2000-2019, MEUR

Bransch/ <i>Industry</i>	2000	2005	2010	2013	2014	2015	2016	2017	2018	2019 ¹⁾
Totalt	392	492	582	635	643	603	621	604	575	548
Handel med motorfordon/ <i>Car sales</i>	55	61	29	30	33	32	36	35	33	33
Partihandel/ <i>Wholesale trade</i>	156	227	291	291	253	234	257	254	245	213
Detaljhandel/ <i>Retail trade</i>	149	168	218	262	309	285	273	260	242	245
Hotell och restaurang/ <i>Hotels and restaurants</i>	32	35	43	52	48	52	54	54	54	57

Not/*Note* : Reviderade siffror för 2017/*Revised figures for 2017*. ¹⁾Preliminära uppgifter/*Preliminary figures*.

Källa/*Source* : ÅSUB, Momsregistret/*Statistics Åland, VAT-register*

Figur 5.1. Handelns förädlingsvärde efter bransch 2000-2017, MEUR

Value added in trade and services by industry 2000-2017, MEUR

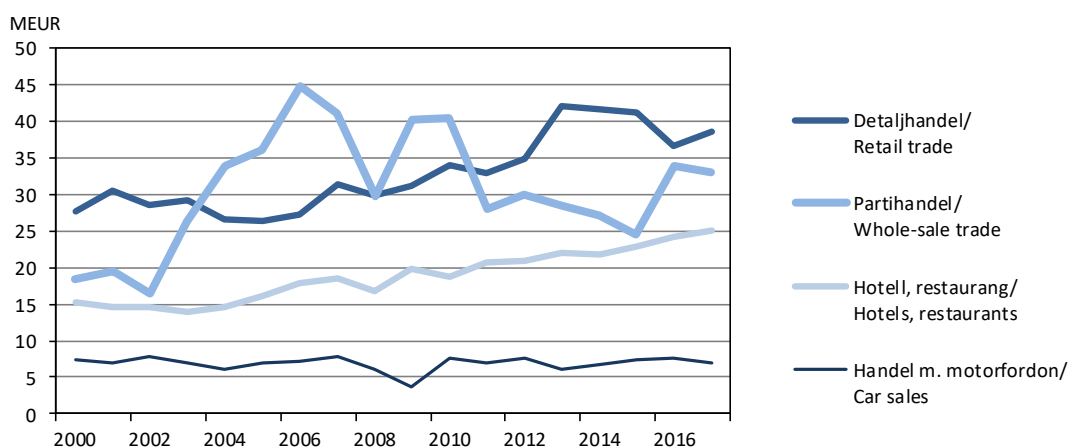

Källa/*Source* : ÅSUB, Nationalräkenskaper/*Statistics Åland, National Accounts*

5.6. Utrikeshandel efter varuslag 2018-2019, 1 000 EUR

Imports and exports by commodity group 2018-2019, 1 000 EUR

Varuslag/Commodity group	Import/Imports		Export/Exports	
	2018	2019	2018	2019
Totalt	200 626	221 452	100 689	128 308
Levande djur, animaliska prod./Live animals, prod. of animal origin	50 707	41 299	5 300	5 241
Vegetabiliska produkter/Vegetable products	7 664	10 320	505	709
Beredda livsmedel, drycker, sprit, tobak/Food prod., bev., liquors, tobacco	31 813	35 260	8 045	11 657
Mineraliska produkter/Mineral products	5 104	9 381	62	48
Produkter av kemiska industrier etc./Products fr. chemical industry	5 829	6 245	11 581	11 946
Plast- o. gummivaror/Articles of plastics and rubber	14 131	17 934	25 145	35 482
Lädervaror/Articles of leather	308	369	54	5
Trä, varor av trä, kork/Wood, articles of wood, cork	3 159	2 666	1 446	10 115
Massa av ved, papper, pappersvaror/Pulp, paper	4 303	4 419	118	112
Textilvaror/Textile articles	4 575	4 181	103	156
Skor, käppar, piskor, hattar/Shoes, canes, whips, hats	431	700	0	7
Varor av sten, gips, cement etc./Articles of stone, plaster, cement etc.	3 126	2 395	29	42
Smycken, ädelsten/Jewellery, precious stones	806	684	42	23
Oädla metaller, varor av dessa/Base metals	7 129	8 111	2 010	3 476
Maskiner, apparater, redskap/Machinery, equipment, appliances	31 362	25 964	1 889	2 456
Fordon, fartyg, transportutrustn. etc./Vehicles, ships, transp. equipm. etc.	18 787	40 258	15 985	15 455
Optiska instrument etc./Optical appliances	2 594	2 577	6 523	9 584
Vapen och ammunition/Arms and ammunition	12	3	3	2
Diverse varor/Miscellaneous articles	8 686	8 542	1 028	1 928
Konstverk, antikviteter/Works of art, antiques	100	144	285	81
Okänt (leverans till fartyg)/Unknown (delivery to vessels)	0	0	20 538	19 784

Not/Note: Tabellen gäller handel med varor, inte tjänster. Gäller ej handeln med Finland/Trade with goods, not services. Trade with Finland excluded.

Källa/Source: ÅSUB, Handel/Statistics Åland, Trade

5.7. Utrikeshandel efter näringsgren 2018-2019, 1 000 EUR

Imports and exports by industry 2018-2019, 1 000 EUR

Näringsgren/Industry	Import/Imports		Export/Exports		Handelsnetto/Trade balance	
	2018	2019	2018	2019	2018	2019
Totalt	200 626	221 452	100 689	128 308	-99 937	-93 143
A Jordbruk, skogsbruk och fiske/ Agriculture, forestry and fishing	5 704	5 983
B-C Tillverkning, utvinning av mineral/ Manufacturing, mining and quarrying	..	49 861	64 405	86 943	..	37 082
D-E El, gas, värme, vatten, avlopp och avfall/ Energy, water, sewerage and waste	137
F Byggverksamhet/Construction	11 518	12 094	..	194	..	-11 899
G Handel, rep. av motorfordon o. motorcyklar/ Wholesale and retail trade, repair of motor vehicles	95 455	85 184
H Transport, magasinering/Transportation, storage	1 901
I Hotell, restaurang/Accommodation, food services	291	275	..	13	..	-262
J Informations- och kommunikationsverksamhet/ Information and communication	1 287	734	38	46	-1 249	-688
K Finans, försäkring/Financing, insurance
L Fastighetsverksamhet/Real estate activities
M-S Övriga tjänster/Other services	6 489	7 511	1 283	..	-5 206	..
Övriga aktörer/Other	13 538	11 394	419	536	-13 119	-10 858

Not/Note: Tabellen gäller handel med varor, inte tjänster. Gäller ej handeln med Finland/Trade with goods, not services. Trade with Finland excluded.

Källa/Source: ÅSUB, Handel/Statistics Åland, Trade

5.8. Total import och export av varor 2015-2019, 1 000 EUR
Total imports and exports of goods 2015-2019, 1 000 EUR

	2015	2016	2017	2018	2019
Import totalt/Imports, total	516 971	514 852	510 672
Import, utrikes/Imports, international	245 630	243 041	235 788	200 626	221 452
Import från Finland/Imports from Finland	271 341	271 811	274 884
Export totalt/Exports, total	284 368	282 908	304 049
Export, utrikes/Exports, international	117 059	95 838	107 983	100 689	128 308
Export till Finland/Exports to Finland	167 309	187 070	196 065
Handelsnetto totalt/Trade balance, total	-232 603	-231 943	-206 623
Handelsnetto, utrikes/Trade balance, international	-128 570	-147 203	-127 804	-99 937	-93 143
Handelsnetto, Finland/Trade balance, Finland	-104 033	-84 740	-78 819

Källa/Source : ÅSUB, Handel/Statistics Åland, Trade

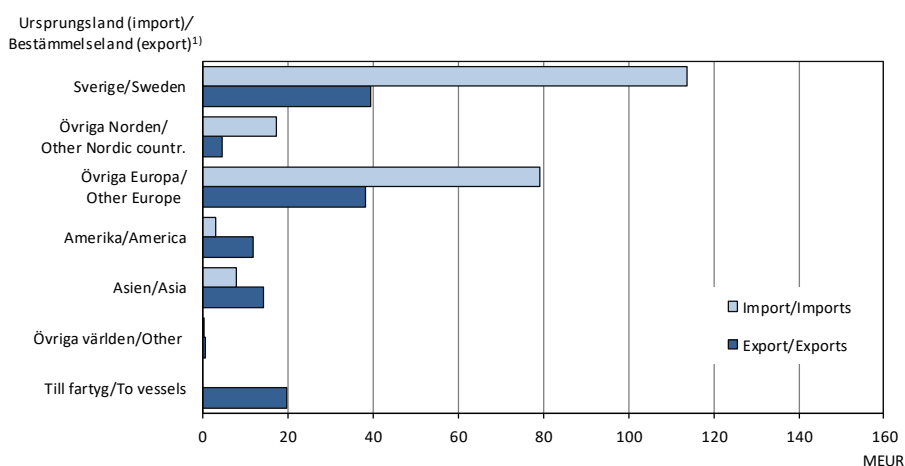
Figur 5.2. Utrikeshandelns varuvärde efter importens ursprungsland och exportens bestämmelse land 2019, MEUR
Value of goods in foreign trade by country of imports and exports 2019, MEUR

¹⁾ Ursprungsland (import)/Bestämmelse land (export) = Country of origin (imports)/Country of destination (exports)

Not/Note: Diagrammet gäller ej handeln med Finland/Trade with Finland excluded.

Källa/Source: ÅSUB, Handel/Statistics Åland, Trade

5.9. Bankväsendet 2017-2019, nyckeltal, 1 000 EUR

Financial system 2017-2019, key figures, 1 000 EUR

	2017	2018	2019
Räntenetto/Net interest margin	58 945	59 538	59 194
Nettointäkter från avgifter och provisioner/Net fee and commission income	42 486	53 419	60 501
Nettointäkter från handel och investeringar/Net trading and investment income	2 919	4 599	3 289
Övriga intäkter/Other income	3 730	17 283	18 144
Totala inkomster/Total income	108 082	134 839	141 128
Totala kostnader/ <i>Total expenses</i>	84 548	102 682	102 563
Nedskrivningar av lån och fordringar/ <i>Impairments on loans and receivables</i>	-2 097	-840	1 204
Rörelsevinst/-förlust/Operating profit/-loss	25 631	32 950	37 545
Kontanta medel o. kassabehållning hos centralbanker/ <i>Cash and cash balances at central banks</i>	640 589	592 837	579 327
Lån och förskott till kreditinstitut/ <i>Loans and advances to credit institutions</i>	3 032	18 468	18 618
Lån och förskott till allmänheten och offentliga samfund/ <i>Loans and advances to the public and public sector entities</i>	4 342 389	4 427 475	4 542 284
Värdepapper/ <i>Debt securities</i>	636 309	817 576	792 238
Derivat/ <i>Derivatives</i>	21 574	15 966	23 395
Övriga tillgångar/ <i>Other assets</i>	131 426	142 904	153 145
Summa tillgångar/Total assets	5 775 319	6 015 226	6 109 007
Inlåning från kreditinstitut/ <i>Deposits from credit institutions</i>	171 856	197 660	164 795
Inlåning från allmänheten och offentliga samfund/ <i>Deposits from the public and public sector entities</i>	3 425 894	3 615 420	3 723 787
Emitterade skuldebrev/ <i>Debt securities issued</i>	1 637 252	1 639 687	1 644 349
Övriga skulder/ <i>Other liabilities</i>	328 728	275 539	265 218
Derivat/ <i>Derivatives</i>	22 829	8 694	13 480
Eget kapital/ <i>Total equity</i>	188 761	278 227	297 380
Exponering utanför balansräkningen/ <i>Off balance sheet exposures</i>	480 862	534 136	482 380
Kapitalbas/Own funds	252 005	286 354	293 089

Not/Note: Gäller Andelsbanken för Åland och Ålandsbanken/*The figures apply to Andelsbanken för Åland and Ålandsbanken.*

Källa/Source: Finansinspektionen/*Financial Supervisory Authority*

Figur 5.3. Bankväsendet 2017-2019, inkomster, MEUR

Financial system 2017-2019, income, MEUR

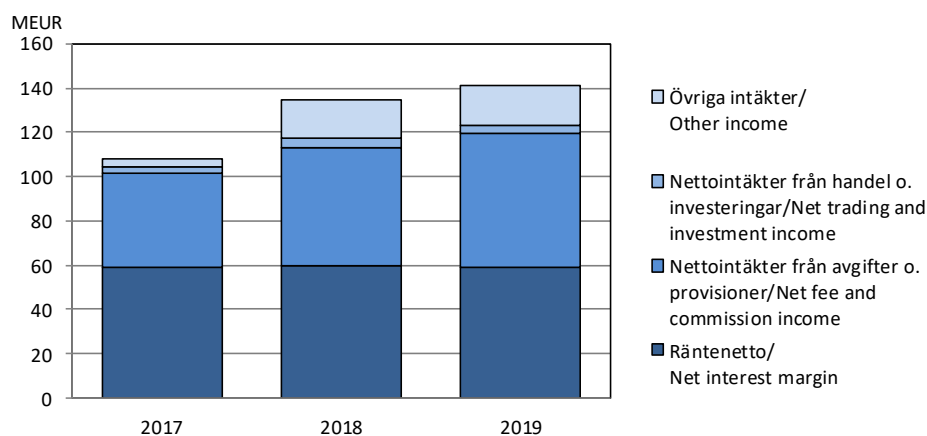

Not/Note: Gäller Andelsbanken för Åland och Ålandsbanken/*The figures are from Andelsbanken för Åland and Ålandsbanken.*

Källa/Source: Finansinspektionen/*Financial Supervisory Authority*

5.10. Arbetspensionsförsäkringsbolags nyckeltal 2015-2018, 1 000 EUR

Key figures of employee pension insurance companies 2015-2018, 1 000 EUR

	2015	2016	2017	2018
Premieinkomst/Premiums written	43 524	43 444	46 166	48 245
Utbetalda pensioner och övriga ersättningar/Pensions and other claims paid	41 151	42 616	43 892	46 864
Nettointäkter av placeringsverksamheten/Net investment income	13 163	11 850	24 702	-3 422
Nettointäkter av placeringsverksamheten på sysselsatt kapital, procent/ Return on capital employed, per cent	4,7	4,6	8,2	-1,1
Omsättning/Turnover	62 452	50 508	69 582	52 572
Driftskostnader totalt/Total operating expenses	2 322	2 491	2 512	2 588
Driftskostnader totalt, procent av omsättningen/ Total operating expenses, per cent of turnover	3,7	4,9	3,6	4,9
Ansvarsskuld/Technical provisions	262 559	268 639	292 575	296 454
Solvenskapital/Solvency capital	87 327	89 629	100 356	89 710
Pensionstillgångar/Pension assets	294 691	307 129	333 524	329 795
Antal pensionstagare/Number of pension recipients	4 264	4 391	4 508	4 690
Totalresultat/Total profit	2 739	2 412	12 822	-9 006

Not/Note: Tabellen omfattar Alandia försäkring/The table includes Alandia Insurance.

Källa/Source: Finansinspektionen/Financial Supervisory Authority

5.11. Skade- och livförsäkringsbolags nyckeltal 2014-2019, 1 000 EUR

Key figures of non-life and life insurance companies 2014-2019, 1 000 EUR

	2014	2015	2016	2017	2018	2019
Premieintäkter/Premiums earned	49 454	54 516	54 524	61 226	73 949	85 152
Premieinkomst/Premium income	77 077	84 497	79 609	80 905	96 163	106 478
Ersättningskostnader/Claims incurred	-41 708	-49 830	-43 992	-47 511	-64 581	-85 343
Driftskostnader/Operating expenses	-9 825	-11 936	-14 180	-16 395	-19 706	-23 538
Försäkringstekniskt resultat/bidrag/Balance on technical account	-1 875	4 179	8 029	13 574	25 317	-11 313
Intäkter av placeringsverksamheten/Investment income	31 578	58 724	40 869	45 899	32 175	33 511
Kostnader för placeringsverksamheten/Investment charges	-13 564	-17 930	-18 551	-16 172	-24 673	-14 755
Räkenskapsperiodens vinst (förlust)/Profit/loss for the accounting period	5 745	27 758	20 309	22 374	23 607	3 808

Not/Note: I premieinkomst är återförsäkrarens andel exkluderad. Endast bolagens egna andel av premieintäkter och ersättningskostnader ingår. Tabellen omfattar Alandia försäkring och Ålands ömsesidiga försäkringsbolag/The share of reinsurers is not included in premium income. Only the share of the companies is included in premiums earned and claims incurred. The table includes Alandia Insurance and Aaland Mutual Insurance Company.

Källa/Source: Finansinspektionen/Financial Supervisory Authority

Figur 5.4. Försäkringsbolags premieinkomster och utbetalda ersättningar 2008-2019, 1 000 EUR

Premium income and claims paid of insurance companies 2008-2019, 1 000 EUR

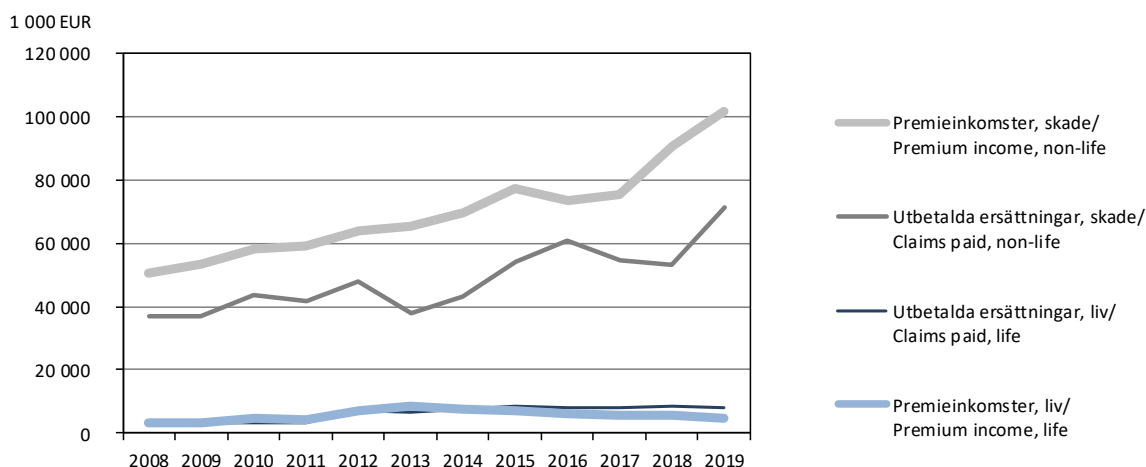

Not/Note: Diagrammet omfattar Alandia försäkring och Ålands ömsesidiga försäkringsbolag/The figure includes Alandia Insurance and Aaland Mutual Insurance Company.

Källa/Source: Finansinspektionen/Financial Supervisory Authority

5.12. Bostadshushållens skulder 2005-2019, MEUR

Debts of household dwelling units 2005-2019, MEUR

	2005	2010	2015	2016	2017	2018	2019
Skulder sammanlagt, MEUR/Debts total, MEUR	551	758	912	959	1 002	1 017	1 042
Bostadsskulder/ <i>Housing loans</i>	368	542	661	684	703	715	725
Övriga skulder/ <i>Other debts</i>	103	151	197	223	246	245	262
Studieskulder/ <i>Study loans</i>	14	13	-	-	-	-	-
Skulder för inkomstens förvärvande/ <i>Loans for the purpose of acquiring income</i>	65	53	54	52	53	57	56
Räntor på skulder sammanlagt/Interest total	19	16	14	13	13	13	13
Bostadsskulder/ <i>Housing loans</i>	12	11	9	8	8	7	7
Övriga skulder/ <i>Other debts</i>	4	4	4	4	4	5	5
Studieskulder/ <i>Study loans</i>	0	0	-	-	-	-	-
Skulder för inkomstens förvärvande/ <i>Loans for the purpose of acquiring income</i>	3	2	1	1	1	1	1
Antal bostadshushåll med skulder sammanlagt/ Household dwelling units with debts	7 156	7 878	8 150	8 235	8 331	8 326	8 404
Bostadsskulder/ <i>Housing loans</i>	4 285	4 911	5 447	5 513	5 555	5 611	5 673
Övriga skulder/ <i>Other debts</i>	4 494	5 402	5 703	5 718	5 917	5 850	5 941
Studieskulder/ <i>Study loans</i>	1 733	1 667	-	-	-	-	-
Skulder för inkomstens förvärvande/ <i>Loans for the purpose of acquiring income</i>	1 140	824	644	627	596	573	545
Antal bostadshushåll/Household dwelling units	12 046	12 894	13 568	13 699	13 863	14 008	14 085

Not/Note: Från och med år 2015 ingår studieskulderna i övriga skulder. Uppgifterna är inte jämförbara med tidigare publicerade siffror/As of 2015, study loans are included in other debts. The figures are not comparable with previously published figures.

Källa/Source: Statistikcentralen, Inkomst och konsumtion/Statistics Finland, Income and consumption

Figur 5.5. Bostadshushållens skulder 2002-2019, MEUR

Debts of household dwelling units 2002-2019, MEUR

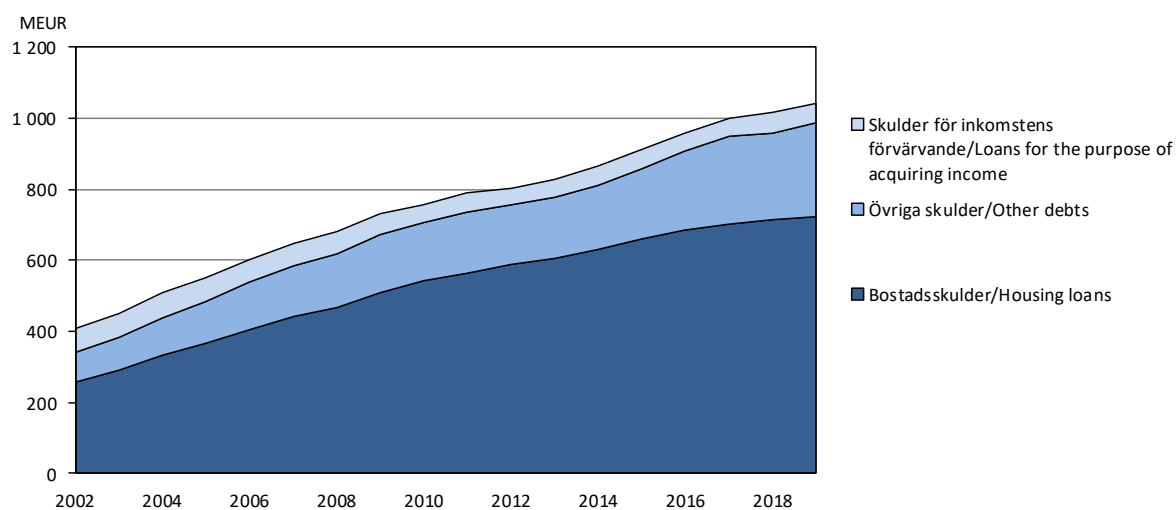

Not/Note: Studieskulderna ingår i Övriga skulder/Study loans are included in Other debts.

Källa/Source: Statistikcentralen, Inkomst och konsumtion/Statistics Finland, Income and consumption

5.13. Ålands landskapsregerings lånefordringar 2015-2019, 1 000 EUR
Outstanding credits of the Government of Åland 2015-2019, 1 000 EUR

Lånets art/Type of loan	2015	2016	2017	2018	2019
Summa	62 326	59 870	56 482	54 028	47 958
Bostadslån/Housing loans	57 132	54 929	51 757	49 766	44 601
Lån till kommunerna för inrättande av arbetsplatsområden/ Loans to municipalities for establishment of work place areas	192	192	192	120	-
Lån ur regionallånemedel/Loans from regional loan fund	961	769	577	384	192
Investeringslån/Investment loans	29	29	29	29	29
Sysselsättningspolitiska konjunkturlån/ Loans for employment enhancing measures	17	17	17	17	17
Produktutvecklingslån/Product development loans	622	589	577	547	259
Lån för torrlägningsarbeten/Loans for drainage work	4	3	2	2	2
Gårdsbrukslån/Agricultural loans	16	-	-	-	-
Husbockslån/House longhorn beetle loans	25	17	9	2	-
Skogsförbättringslån/Forest improvement loans	8	6	4	2	1
Kapitallån/Capital loan	300	300	300	300	-
Offentligt kapitallån/Public capital loan	3 019	3 019	3 019	2 859	2 859
Lån ur penningautomatmedel/Loans from public gaming company fund	4 789	4 500	4 815	5 049	4 543

Källa/Source: LR Bokslut/The Government of Åland, Final Accounts

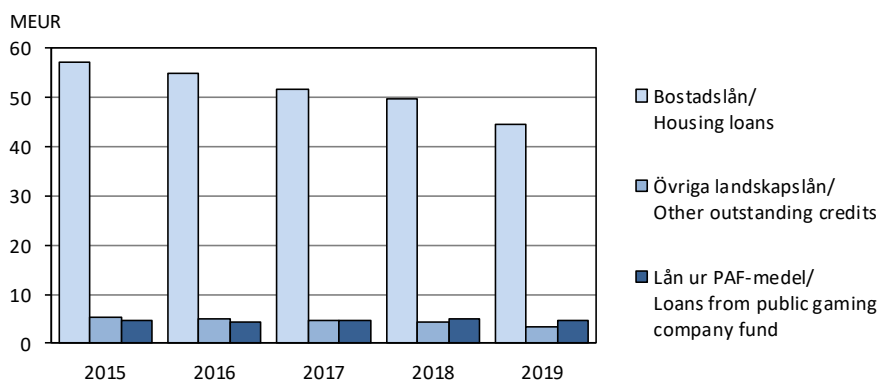
Figur 5.6. Landskapets lånefordringar 2015-2019, MEUR
Outstanding credits of the Government of Åland 2015-2019, MEUR

Källa/Source: LR Bokslut/The Government of Åland, Final Accounts

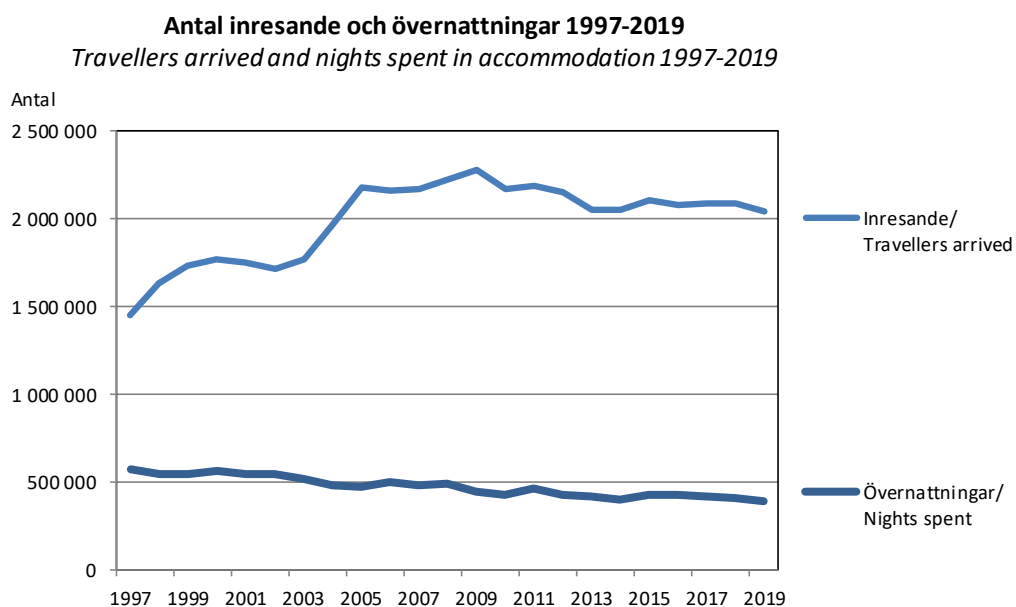

Sjöfart och turism

Kapitlet om sjöfart och turism omfattar uppgifter om den åländska handelsflottan, hamnar och farleder, inresande, övernattningar samt företag inom turistbranschen. Objekt för statistiken är antal fartyg och deras kapacitet, antal inresande och övernattande samt antal företag. Uppgifterna gäller hela Åland.

En utförligare beskrivning av statistikområdena inklusive definitioner av variabler finns på ÅSUBs webbplats www.asub.ax under Statistik, ämnesområdena Sjöfart respektive Turism.

Källorna anges under varje tabell. Tillförlitligheten är hög i och med att sjöfartsstatistiken baseras på uppgifter från Sjöfartsverkets fartygsregister samt från rederierna och turiststatistiken på totaluppgifter från aktörerna i branschen. En begränsning är att inkvarteringsstatistiken inte omfattar anläggningar med mindre än fem rum eller stugor. Jämförbarheten över tiden är god.

ÅSUB publicerar en detaljerad turiststatistik, bland annat en större årlig statistikrapport och månatliga statistikmeddelanden. Publikationerna kan beställas från ÅSUB och finns även tillgängliga på ÅSUBs webbplats. Ett årligt meddelande om sjöfartsstatistik publiceras också liksom sjöfarts- och turiststatistik i form av Excel- och databastabeller.

Ansvarig för sjöfartsstatistiken på ÅSUB är Jakob Sällström, jakob.sallstrom@asub.ax, och för turiststatistiken Gerd Lindqvist, gerd.lindqvist@asub.ax.

Shipping and tourism

The chapter on shipping and tourism includes data on the merchant fleet of Åland, ports and waterways, arrived guests and nights spent as well as accommodation establishments.

More statistics on these subject areas are available in English in Excel- and database tables at the website of Statistics Åland, www.asub.ax.

Contact persons are Jakob Sällström, jakob.sallstrom@asub.ax (shipping), and Gerd Lindqvist, gerd.lindqvist@asub.ax (tourism).

6.1. Den åländskägda handelsflottan efter bruttoton och flagg 2000-2019

The Åland owned shipping fleet by gross tons and country of registration 2000-2019

År/ Year	Fartyg, totalt/ Vessels, total		Åländsk eller finländsk flagg/ Åland or Finnish flag		Utländsk flagg/ Foreign flag	
	Antal	BT/GT	Antal	BT/GT	Antal	BT/GT
2000	44	833 560	36	430 225	8	403 335
2001	45	819 207	37	432 898	8	386 309
2002	46	887 171	37	432 898	9	454 273
2003	45	879 489	34	373 621	11	505 868
2004	49	893 047	38	387 179	11	505 868
2005	55	891 881	43	429 989	12	461 892
2006	56	946 884	40	402 583	16	544 301
2007	55	948 718	37	399 738	18	548 980
2008	55	979 376	37	389 132	18	590 244
2009	55	986 831	36	350 156	19	636 675
2010	54	983 158	35	346 483	19	636 675
2011	54	983 158	35	346 483	19	636 675
2012	53	977 961	34	341 286	19	636 675
2013	50	946 535	32	361 927	18	584 608
2014	46	964 116	31	358 148	15	605 968
2015	43	997 610	28	339 170	15	658 440
2016	44	1 112 316	27	338 536	17	773 780
2017	43	1 001 784	28	340 234	15	661 550
2018	43	1 097 969	28	330 087	15	767 882
2019	44	1 074 663	30	358 859	14	715 804

Not/Note: Fartyg större än 300 BT majoritetsägda av åländska rederier. Tabellen inkluderar landskapsägda färjor/ Vessels larger than 300 GT, majority owned by Åland companies including ferries owned by the Government of Åland.

Källa/Source: ÅSUB, Sjöfart/Statistics Åland, Shipping

Figur 6.1. Den åländskägda handelsflottan efter bruttoton (BT) och flagg 2000-2019

The Åland owned shipping fleet by gross tons (GT) and country of registration 2000-2019

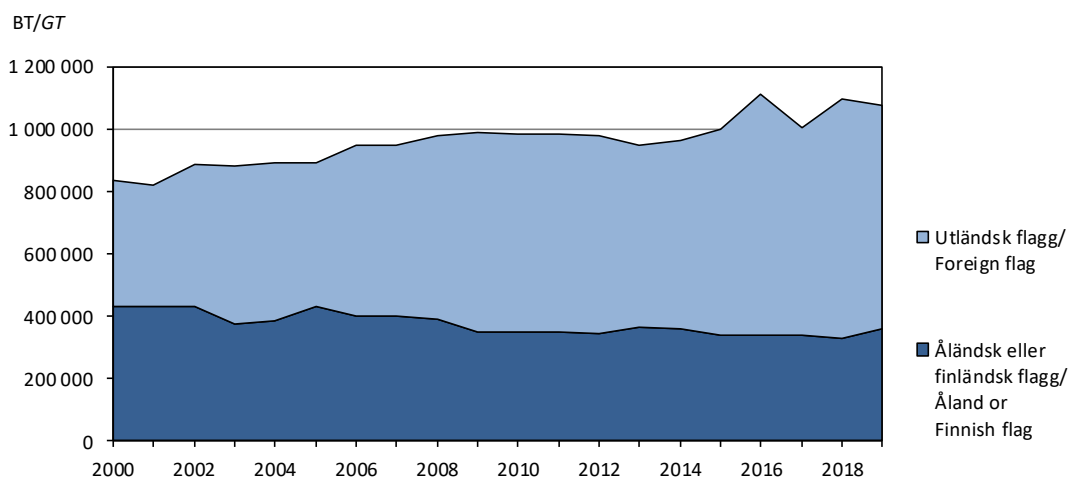

Not/Note: Fartyg större än 300 BT majoritetsägda av åländska rederier. Tabellen inkluderar landskapsägda färjor/ Vessels larger than 300 GT, majority owned by Åland companies including ferries owned by the Government of Åland.

Källa/Source: ÅSUB, Sjöfart/Statistics Åland, Shipping

6.2. De åländskägda fartygen efter antal, bruttoton (BT), dödviktston (DWT) och fartygskategori 2019

The Åland owned vessels by number, gross tons (GT), deadweight tons (DWT) and type of vessel 2019

Fartygskategori/Type of vessel	Antal	BT/GT	DWT
Totalt	44	1 074 663	1 176 541
Passagerarfartyg/Passenger vessels	11	370 295	31 613
Roro-fartyg/Roro-vessels	11	106 140	75 839
Tankfartyg/Tankers	10	586 206	1 066 799
Skärgårdsfärjor/Archipelago ferries	8	10 226	1 985
Övriga fartyg/Other vessels	4	1 796	305

Not/Note: Fartyg större än 300 BT majoritetsägda av åländska rederier. Tabellen inkluderar landskapsägda färjor/ Vessels larger than 300 GT, majority owned by Åland companies including ferries owned by the Government of Åland.

Källa/Source: ÅSUB, Sjöfart/Statistics Åland, Shipping

Figur 6.2. Den åländskägda handelsflottan efter bruttoton (BT) och fartygskategori 2013-2019

The Åland owned shipping fleet by gross tons (GT) and type of vessel 2013-2019

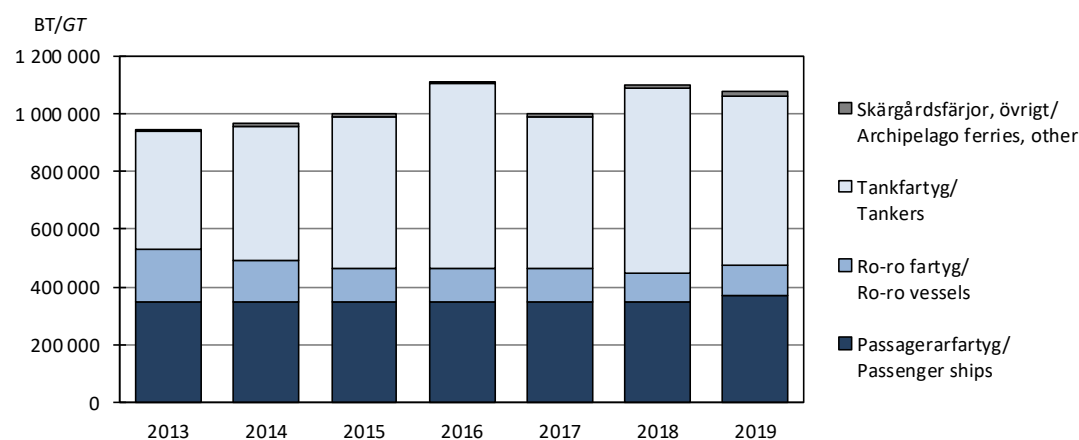

Not/Note: Fartyg större än 300 BT majoritetsägda av åländska rederier. Tabellen inkluderar landskapsägda färjor/ Vessels larger than 300 GT, majority owned by Åland companies including ferries owned by the Government of Åland.

Källa/Source: ÅSUB, Sjöfart/Statistics Åland, Shipping

6.3. Den åländskägda handelsflottan efter antal fartyg och flaggstat 2000-2019

The Åland owned shipping fleet by number of vessels and country of registration 2000-2019

År/Year	Totalt	Utanför Åland och Finland/Outside Åland and Finland							
		Åland, Finland	Totalt	Sverige/Sweden	Estland/Estonia	Gibraltar	Nederländerna/Netherlands	Storbritannien/UK	Bahamas
2000	44	36	8	1	-	-	-	-	7
2005	55	43	12	2	-	-	2	1	7
2010	54	35	19	5	-	1	5	-	8
2015	43	28	15	3	1	-	2	-	9
2016	44	27	17	3	1	-	2	-	11
2017	43	28	15	3	1	-	2	-	9
2018	43	28	15	3	1	-	-	-	11
2019	44	30	14	3	1	-	-	-	10

Not/Note: Fartyg större än 300 BT majoritetsägda av åländska rederier. Tabellen inkluderar landskapsägda färjor/ Vessels larger than 300 GT, majority owned by Åland companies including ferries owned by the Government of Åland.

Källa/Source: ÅSUB, Sjöfart/Statistics Åland, Shipping

6.4. Den åländskregistrerade handelsflottan 2006-2019. Tonnage under åländsk och finländsk flagg

The merchant fleet registered in Åland 2006-2019. Fleet under the flags of Åland and Finland

År/Year	Antal	BT/GT
2006	42	520 871
2007	46	559 743
2008	48	550 295
2009	45	506 964
2010	45	506 977
2011	45	506 977
2012	43	441 868
2013	43	512 275
2014	46	713 070
2015	41	681 602
2016	41	682 575
2017	40	635 579
2018	43	674 548
2019	45	703 993

Not/Note: Tabellen omfattar fartyg större än 300 BT, inklusive landskapsfärjor, som är registrerade på Åland/*The table includes vessels larger than 300 GT, including archipelago ferries registered in Åland.*

Källa/Source: Trafiksäkerhetsverket, ÅSUB, Sjöfart/*Finnish Transport Safety Agency, Statistics Åland, Shipping*

6.5. Åldersfördelningen av det åländskregistrerade tonnaget 2019, antal fartyg

The merchant fleet registered in Åland by age 2019, number of vessels

Ålder/Age	Totalt	Passagerarfartyg/ Passenger vessels	Lastfartyg/ Cargo vessels	Skärgårdsfärjor/ Archipelago ferries	Övriga fartyg/ Other vessels
Totalt	45	14	19	8	4
0-9 år/years	1	1	-	-	-
10-19 år/years	11	8	2	1	-
20-29 år/years	17	2	12	2	1
30+ år/years	16	3	5	5	3

Not/Note: Tabellen omfattar fartyg större än 300 BT som är registrerade på Åland, inklusive landskapsfärjor/*The table includes vessels larger than 300 GT registered in Åland, including archipelago ferries.*

Källa/Source: Trafiksäkerhetsverket, ÅSUB, Sjöfart/*Finnish Transport Safety Agency, Statistics Åland, Shipping*

6.6. Ankommande fartyg efter hamn, antal och nettodräktighet 2016-2019

Arrived vessels by destination, number and net tonnage 2016-2019

Hamn/ Destination	2016		2017		2018		2019	
	Antal	Netto- dräktighet/ Net tonnage 1 000 ton	Antal	Netto- dräktighet/ Net tonnage 1 000 ton	Antal	Netto- dräktighet/ Net tonnage 1 000 ton	Antal	Netto- dräktighet/ Net tonnage 1 000 ton
Summa	9 230	187 742	9 107	188 692	9 019	186 245	8 943	188 468
Mariehamn	5 062	125 107	5 113	127 613	5 010	123 958	5 029	124 776
Eckerö	958	3 552	908	3 367	958	3 552	914	3 389
Långnäs	3 210	59 083	3 086	57 712	3 051	58 735	3 000	60 302

Källa/Source: Mariehamns hamn, Eckerölinjen, Långnäs hamn/The Port of Mariehamn, Eckerölinjen, The Port of Långnäs

Figur 6.3. Ankommande fartyg efter nettodräktighet 2000-2019, 1 000 ton

Arrived vessels by net tonnage 2000-2019, 1 000 tons

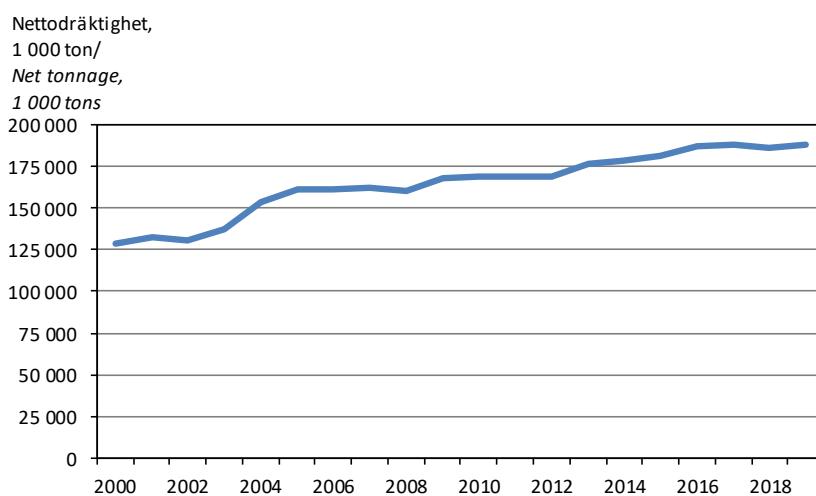

Källa/Source: Mariehamns hamn, Eckerölinjen, Långnäs hamn/The Port of Mariehamn, Eckerölinjen, the Port of Långnäs

6.7. Farleder 31.12.2005, 2010, 2015 och 2019, km

Waterways 31.12.2005, 2010, 2015 and 2019, km

År/Year	Totalt	Djupgående/Draught, m		
		-3,9	4,0-7,9	8,0+
2005	1 319	501	616	202
2010	1 317	494	634	189
2015	1 317	495	634	188
2019	1 332	491	653	188

Källa/Source: Trafikledsverket/Finnish Transport Infrastructure Agency

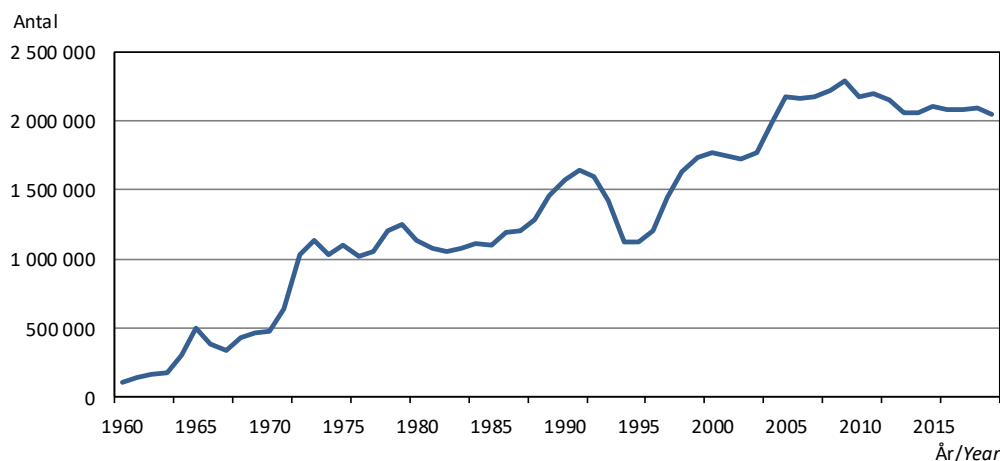
Figur 6.4. Till Åland anlända resenärer 1960-2019*Travellers arrived 1960-2019*

Källa/Source: ÅSUB, Turism/Statistics Åland, Tourism

6.8. Till Åland anlända resenärer efter transportmedel och land 2017-2019*Travellers arrived by type of transport and country 2017-2019*

Land/Country Transportmedel/Type of transport	2017	2018	2019	Förändring i %/Change in %	
				2017-2018	2018-2019
Totalt	2 086 854	2 088 510	2 043 890	0,1	-2,1
Från Sverige/From Sweden	1 715 760	1 715 350	1 660 634	0,0	-3,2
Kryssningsresenärer/On cruise liners	773 906	768 692	700 215	-0,7	-8,9
Övriga/Other travellers	941 854	946 658	960 419	0,5	1,5
Från Finland/From Finland	359 442	360 503	367 139	0,3	1,8
Landskapets färjor/Archipelago ferries	42 685	40 334	42 039	-5,5	4,2
Övriga/Others	316 757	320 169	325 100	1,1	1,5
Från övriga länder/Other countries	11 652	12 657	16 117	8,6	27,3

Källa/Source : ÅSUB, Turism/Statistics Åland, Tourism

6.9. Till Åland anlända fordon efter fordonstyp och land 2005-2019*Arrived vehicles by type of vehicle and country 2005-2019*

Land/Country Fordon/Vehicle	2005	2010	2013	2014	2015	2016	2017	2018	2019
Totalt	214 562	222 571	203 161	257 994	214 087	218 853	221 543	224 299	221 657
Bilar/Cars	184 090	193 049	174 666	230 006	186 654	190 749	194 840	195 785	192 640
Lastbilar, långtradare/Lorries, trucks	4 376	5 398	5 960	5 394	5 353	5 104	4 028	3 244	3 811
Bussar/Buses	2 486	2 960	3 588	4 038	4 135	4 234	4 787	4 746	6 921
Från Sverige/From Sweden	156 770	162 304	143 932	199 943	154 796	159 562	160 614	153 747	159 520
Bilar/Cars	151 809	155 729	137 073	192 864	147 341	152 114	153 671	147 799	151 229
Lastbilar, långtradare/Lorries, trucks	2 940	4 050	3 647	3 615	3 653	3 511	2 558	1 866	2 278
Bussar/Buses	2 021	2 525	3 212	3 464	3 802	3 937	4 385	4 082	6 013
Från Finland/From Finland¹⁾	57 005	58 059	56 870	55 681	56 993	56 788	58 377	68 025	59 622
Bilar/Cars	31 558	35 221	35 504	35 080	37 184	36 315	38 803	45 728	39 211
Lastbilar, långtradare/Lorries, trucks	1 377	1 253	2 065	1 576	1 548	1 428	1 322	1 207	1 330
Bussar/Buses	460	421	354	469	316	279	364	566	796
Från övriga länder/Other countries	787	2 208	2 359	2 370	2 298	2 503	2 552	2 527	2 515
Bilar/Cars	723	2 099	2 089	2 062	2 129	2 320	2 366	2 258	2 200
Lastbilar, långtradare/Lorries, trucks	59	95	248	203	152	165	148	171	203
Bussar/Buses	5	14	22	105	17	18	38	98	112

¹⁾Anlända fordon med skärgårdsfärjorna från Finland ingår endast i totalsumman. Uppgifter för linjen Nådendal-Långnäs saknas/Vehicles arrived on the archipelago ferries from Finland are included only in the total figures. Data for the route Nådendal-Långnäs are not included.

Källa/Source : Respektive rederi/Each shipowner respectively

6.10. Anlända gäster och övernattningsnätter i inkvarteringsanläggningar efter hemland 2019
Guests arrived and nights spent in accommodation by home country 2019

Hemland/ Home country		Anlända/ Arrived	Övernattningar/Nights		Övernattn. per gäst/ Nights per guest
			Antal	Procent	
Totalt		189 490	389 381	100,0	2,1
Norden tot.	Nordic countries	171 032	341 381	87,7	2,0
Åland	Åland	2 034	3 119	0,8	1,5
Finland	Finland	85 812	162 690	41,8	1,9
Sverige	Sweden	79 279	167 817	43,1	2,1
Norge	Norway	2 181	4 395	1,1	2,0
Danmark	Denmark	1 557	2 891	0,7	1,9
Färöarna	Faroe Islands	46	207	0,1	4,5
Grönland	Greenland	23	46	0,0	2,0
Island	Iceland	100	216	0,1	2,2
Utom Norden	Other countries	18 458	48 000	12,3	2,6
Tyskland	Germany	4 780	12 484	3,2	2,6
Estland	Estonia	2 731	5 745	1,5	2,1
Ryssland	Russia	2 406	4 823	1,2	2,0
Lettland	Latvia	1 118	4 531	1,2	4,1
Litauen	Lithuania	795	3 438	0,9	4,3
Tjeckien	Czech Republic	466	2 731	0,7	5,9
Schweiz	Switzerland	946	2 701	0,7	2,9
Storbritannien	Great Britain	898	1 938	0,5	2,2
Polen	Poland	307	1 315	0,3	4,3
Nederländerna	Netherlands	524	1 236	0,3	2,4
Frankrike	France	617	1 190	0,3	1,9
Österrike	Austria	204	593	0,2	2,9
Italien	Italy	300	512	0,1	1,7
Belgien	Belgium	212	466	0,1	2,2
Spanien	Spain	222	402	0,1	1,8
Övriga Europa	Other Europe	454	638	0,2	1,4
USA, Kanada	USA, Canada	566	1 161	0,3	2,1
Övriga världen	Other	564	1 526	0,4	2,7
Okänt	Unkonwn	348	570	0,1	1,6

Not/Note: Gästhem, pensionat och stugbyar om minst 5 rum respektive stugor/Hotels, guest houses and holiday villages with more than 4 rooms or cottages.

Källa/Source: ÅSUB, Turism/Statistics Åland, Tourism

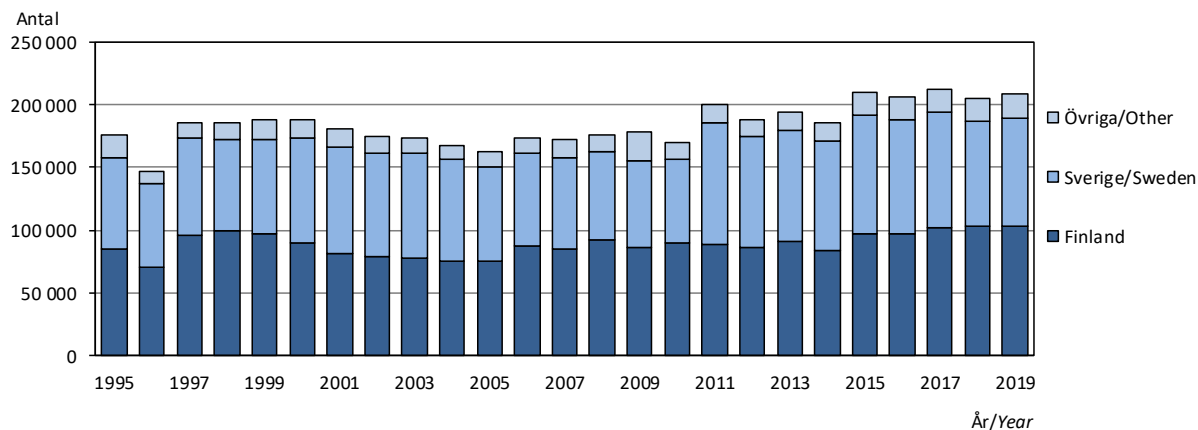
Figur 6.5. Antal övernattningsnätter på hotell efter gästernas hemland 1995-2019
Nights spent at hotels by home country of guests 1995-2019

Not/Note: Hotellanläggningarna utökades 2011/In 2011, the number of hotels increased.

Källa/Source: ÅSUB, Turism/Statistics Åland, Tourism

6.11. Anlända gäster och övernattningsnätter efter land och typ av inakvarteringsanläggning 2019

Guests arrived and nights spent in accommodation by country and type of accommodation 2019

Hemland/ Home country	Anlända gäster/ Guests arrived		Övernattningar/ Guest nights		Förändr. av över- nattn./Change 2018-2019, %	Övernattningar per anländ gäst/ Nights per guest
	Antal	Procent	Antal	Procent		
Totalt	189 490	100,0	389 381	100,0	-5,1	2,1
Åland	2 034	1,1	3 169	0,8	-0,1	1,6
Finland	85 812	45,3	162 690	41,8	-5,3	1,9
Sverige/Sweden	79 279	41,8	167 817	43,1	-5,8	2,1
Övriga länder/Other	22 365	11,8	55 705	14,3	-2,3	2,5
Hotell/Hotels	122 123	100,0	208 534	100,0	1,7	1,7
Åland	704	0,6	868	0,4	2,6	1,2
Finland	61 062	50,0	103 225	49,5	0,4	1,7
Sverige/Sweden	50 274	41,2	86 233	41,4	2,0	1,7
Övriga länder/Other	10 083	8,3	18 208	8,7	7,9	1,8
Gästhem/Guest houses	21 824	100,0	42 966	100,0	-1,7	2,0
Åland	733	3,4	1 316	3,1	4,1	1,8
Finland	9 935	45,5	19 344	45,0	-2,5	1,9
Sverige/Sweden	8 398	38,5	16 464	38,3	-6,6	2,0
Övriga länder/Other	2 758	12,6	5 842	13,6	16,9	2,1
Stugbyar/Cottages	22 831	100,0	83 948	100,0	-1,0	3,7
Åland	304	1,3	422	0,5	-6,0	1,4
Finland	8 343	36,5	26 723	31,8	-2,7	3,2
Sverige/Sweden	9 449	41,4	35 089	41,8	-4,0	3,7
Övriga länder/Other	4 735	20,7	21 714	25,9	6,7	4,6
Camping	22 712	100,0	53 933	100,0	-29,6	2,4
Åland	293	1,3	563	1,0	-8,2	1,9
Finland	6 472	28,5	13 398	24,8	-38,5	2,1
Sverige/Sweden	11 158	49,1	30 031	55,7	-23,8	2,7
Övriga länder/Other	4 789	21,1	9 941	18,4	-32,8	2,1

Not/Note: Gästhem, pensionat och stugbyar om minst fem rum resp. stugor/Hotels, guest houses and holiday villages with more than four rooms or cottages.

Källa/Source: ÅSUB, Turism/Statistics Åland, Tourism

Figur 6.6. Antal övernattningsnätter efter inakvarteringstyp och gästernas hemland 2019

Nights spent by accommodation and home country of guests 2019

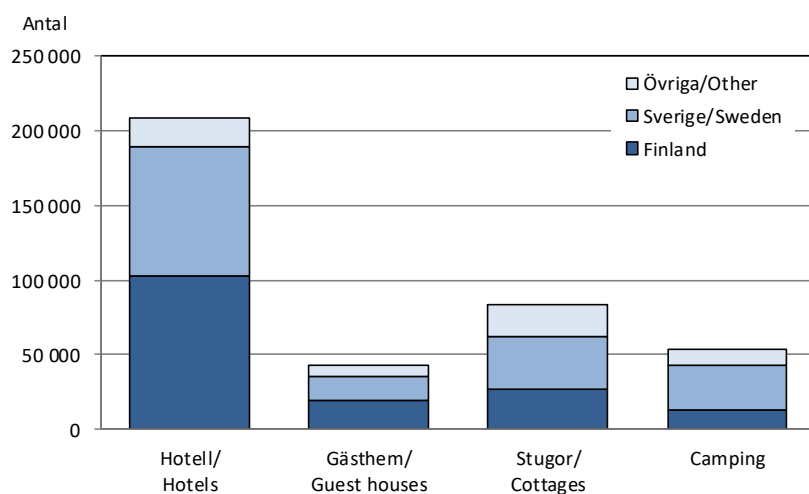

Källa/Source: ÅSUB, Turism/Statistics Åland, Tourism

6.12. Övernattningar efter gästernas hemland och typ av inkvarteringsanläggning 1997-2019

Nights spent in accommodation by home country of guests and type of accommodation 1997-2019

Hemland/ Home country	1997	2000	2005	2010	2015	2016	2017	2018	2019
Totalt	569 161	562 571	473 269	423 893	421 610	421 895	416 660	410 135	389 381
Finland	262 131	251 934	181 178	177 697	167 004	167 291	168 102	171 870	162 690
Sverige/Sweden	260 324	255 876	235 147	192 838	195 735	194 728	192 066	178 089	167 817
Övriga länder/Other	46 706	54 761	56 944	53 358	58 871	59 876	56 492	60 176	58 874
Hotell/Hotels	185 407	187 991	162 976	169 754	209 815	207 062	212 842	205 034	208 534
Finland	95 226	89 823	75 167	90 081	96 666	97 360	101 294	102 769	103 225
Sverige/Sweden	77 825	83 848	74 832	66 947	95 120	91 457	93 026	84 541	86 233
Övriga länder/Other	12 356	14 320	12 977	12 726	18 029	18 245	18 522	17 724	19 076
Gästhem/Guest houses	48 921	42 680	46 772	41 836	43 475	43 002	43 672	43 729	42 966
Finland	25 190	22 603	21 213	18 371	19 786	22 376	20 182	19 843	19 344
Sverige/Sweden	21 070	18 272	22 629	20 546	18 360	15 752	18 046	17 623	16 464
Övriga länder/Other	2 661	1 805	2 930	2 919	5 329	4 874	5 444	6 263	7 158
Stugbyar/Cottages	183 381	193 438	171 887	133 160	101 461	89 338	92 153	84 796	83 948
Finland	78 172	81 309	58 174	45 377	34 021	27 432	30 193	27 473	26 723
Sverige/Sweden	87 144	88 835	86 881	64 782	44 184	39 002	40 615	36 533	35 089
Övriga länder/Other	18 065	23 294	26 832	23 001	23 256	22 904	21 345	20 790	22 136
Camping	151 452	138 462	91 634	79 143	66 859	82 493	67 993	76 576	53 933
Finland	63 543	58 199	26 624	23 868	16 531	20 123	16 433	21 785	13 398
Sverige/Sweden	74 285	64 921	50 805	40 563	38 071	48 517	40 379	39 392	30 031
Övriga länder/Other	13 624	15 342	14 205	14 712	12 257	13 853	11 181	15 399	10 504

Not/Note: Gästhem, pensionat och stugbyar om minst fem rum respektive stugor/Hotels, guest houses and holiday villages with more than four rooms or cottages.

Källa/Source: ÅSUB, Turism/Statistics Åland, Tourism

6.13. Båtplatser och båtnätter i de åländska gästhamnarna efter region 1995-2019

Capacity of and nights spent in the marinas of Åland by region 1995-2019

Region	1995	2000	2005	2010	2015	2018	2019
Totalt							
Antal hamnar/Marinas	20	20	17	20	21	20	20
Båtplatser/Capacity	1 494	1 396	1 212	1 317	1 282	1 323	1 323
Båtnätter/Nights spent	25 032	30 165	28 247	30 324	27 729	29 600	28 987
Fasta Åland/Mainland Åland							
Antal hamnar/Marinas	8	11	7	9	9	8	8
Båtplatser/Capacity	757	806	696	819	776	796	796
Båtnätter/Nights spent	15 629	19 876	19 435	20 645 ¹⁾	18 428 ¹⁾	18 749 ¹⁾	18 136 ¹⁾
Skärgården/Archipelago							
Antal hamnar/Marinas	12	9	10	11	12	12	12
Båtplatser/Capacity	737	590	516	498	506	527	527
Båtnätter/Nights spent	9 403	10 289	8 812	9 679 ¹⁾	9 301 ¹⁾	10 851 ¹⁾	10 851 ¹⁾

¹⁾ Rättade uppgifter/Corrected figures.

Källa/Source: ÅSUB, Turism/Statistics Åland, Tourism

6.14. Antal företag i turistbranschen 2010-2019

Number of accommodation establishments 2010-2019

Företag/Company	2010	2011	2012	2013	2014	2015	2016	2017	2018	2019
Campingplatser/Camping sites	13	14	14	15	13	13	13	12	11	11
Hotell, gästhem, pensionat/ Hotels, guest houses etc.	34	33	38	36	32	33	37	38	39	40
Stugbyar/Holiday villages	55	52	49	55	45	46	45	47	44	44

Not/Note: Gästhem, pensionat och stugbyar om minst 5 rum resp. stugor/Guest houses and holiday villages with more than four rooms or cottages.

Källa/Source: ÅSUB, Turism/Statistics Åland, Tourism

Fordonsbeståndets utveckling 1962-2019
Development of vehicle stock 1962-2019

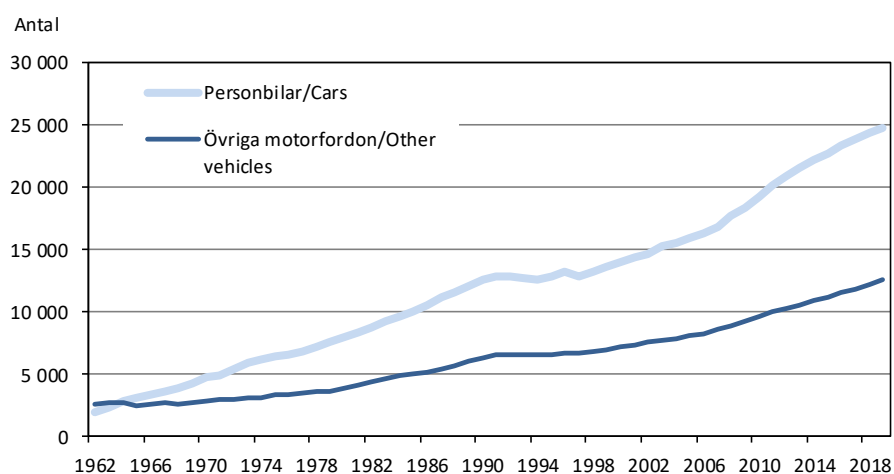

Transport och kommunikationer
*Transport and
communications*

Transport och kommunikationer

Statistiken över transport och kommunikationer omfattar vägtrafiken, skärgårdsfärjorna, flygtrafiken samt postverksamheten. Objekt för statistiken är antal fordon, personer, olyckor och försändelser samt väglängd i kilometer. Statistiken i detta kapitel redovisas i huvudsak för hela Åland men i viss mån även för kommuner och regioner.

En utförligare beskrivning av statistiken på området inklusive definitioner av variabler finns på ÅSUBs webbplats www.asub.ax under Statistik, ämnesområdet Transport och kommunikationer. Källorna anges under varje tabell. Tillförlitligheten är hög i och med att statistiken baseras på registerdata och på totaluppgifter från branschens aktörer. Jämförbarheten över tiden är i allmänhet god.

ÅSUB publicerar statistik över området på webbplatsen i form av Excel- och databastabeller. Statistikrapporter om trafikolyckor finns också tillgängliga där.

Ansvarig för transport- och kommunikationsstatistiken på ÅSUB är Kenth Häggblom, kenth.haggblom@asub.ax.

Transport and communications

The statistics on transport and communications include road traffic (vehicles, driving licences, accidents, bus traffic and roads), archipelago ferry service, air traffic and postal services. More statistics on these subject areas are available in English in Excel- and database tables at the website of Statistics Åland, www.asub.ax.

Contact person is Kenth Häggblom, kenth.haggblom@asub.ax.

7.1. Antal registrerade fordon efter innehavarens hemkommun 31.12.2019

Number of registered vehicles by residence of the owner 31.12.2019

Kommun	Person- bilar/ Cars	Paket- bilar/ Vans	Last- bilar/ Lorries	Bussar/ Buses	Bilar totalt/ Cars, total	Motor- cyklar/ MC:s ²⁾	Mope- der/ Mopeds ²⁾	Trak- torer/ Tractors	Släp- vagnar/ Trailers	Person- bilar per 1 000 inv./ Cars per 1 000 inh.
Brändö	320	112	20	-	452	29	42	150	153	719
Eckerö	929	230	47	4	1 210	76	63	213	408	976
Finström	2 403	582	65	3	3 053	218	221	542	924	927
Föglö	449	142	21	-	612	32	34	163	233	846
Geta	450	128	9	-	587	35	50	165	197	907
Hammarland	1 430	348	51	-	1 829	110	161	341	551	903
Jomala	4 300	794	192	-	5 286	406	421	699	1 525	822
Kumlinge	224	70	16	-	310	15	50	133	162	713
Kökar	163	55	10	1	229	13	53	85	77	703
Lemland	1 635	306	28	-	1 969	130	153	308	708	796
Lumparland	330	66	13	1	410	23	40	137	172	902
Saltvik	1 888	365	80	2	2 335	139	168	459	654	1 021
Sottunga	91	22	5	-	118	6	12	49	42	1 034
Sund	1 007	262	42	8	1 319	92	86	285	381	984
Vårdö	363	109	9	4	485	32	40	144	182	812
Mariehamn	8 027	1 348	305	28	9 708	565	563	445	2 944	687
Övriga ¹⁾	758	213	35	-	1 006	83	146	36	251	..
Landskomm.	15 982	3 591	608	23	20 204	1 356	1 594	3 873	6 369	878
-Landsbygden	14 372	3 081	527	18	17 998	1 229	1 363	3 149	5 520	890
-Skärgården	1 610	510	81	5	2 206	127	231	724	849	783
Åland	24 767	5 152	948	51	30 918	2 004	2 303	4 354	9 564	829

¹⁾Fordon som är registrerade på Åland, trots att innehavaren bor på annan ort/Vehicles registered in Åland, but owner living elsewhere.

²⁾Inklusive 4-hjulning/Including 4-wheels.

Källa/Source: LR, Fordonsmyndigheten/The Government of Åland, the Vehicle Authority

Figur 7.1. Personbilar per 1 000 invånare efter kommun 31.12.2019

Cars per 1 000 inhabitants by municipality 31.12.2019

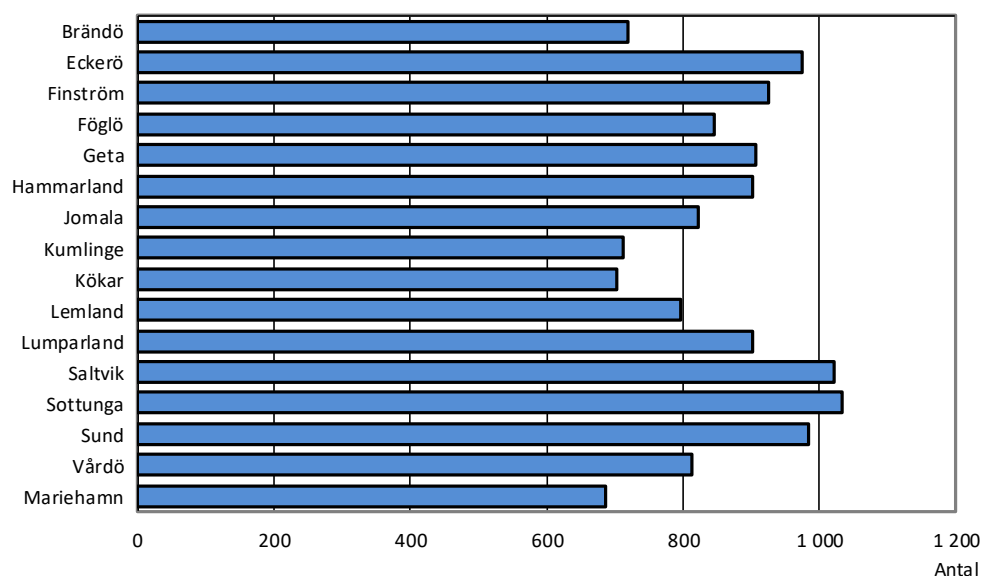

Källa/Source: LR, Motorfordonsbyrån/The Government of Åland, the Vehicle Authority

7.2. Nyregistrerade fordon 1995-2019

Newly registered vehicles 1995-2019

År/ Year	Totalt	Person- bilar/ Cars	Paket- bilar/ Vans	Last- bilar/ Lorries	Bussar/ Buses	Motor- cyklar/ MC:s	Trak- torer/ Tractors	Släp/ Trailers	Mope- der/ Mopeds
1995	386	255	23	9	-	1	27	71	..
2000	1 123	640	97	13	4	24	47	263	35
2005	1 181	509	83	15	3	24	55	305	187
2010	893	429	61	8	2	11	27	267	88
2011	1 060	521	73	15	3	22	35	315	76
2012	895	406	70	12	2	20	30	298	57
2013	788	408	37	8	1	10	55	193	76
2014	811	389	59	2	-	6	34	262	59
2015	769	406	57	2	1	8	49	202	44
2016	735	397	54	1	2	9	38	195	39
2017	777	412	55	-	-	7	48	231	24
2018	705	376	47	1	2	10	61	193	15
2019	815	376	62	-	1	5	105	236	30

Källa/Source: LR, Fordonsmyndigheten/The Government of Åland, the Vehicle Authority

Figur 7.2. Importerade bilar 2012-2019

Imported cars 2012-2019

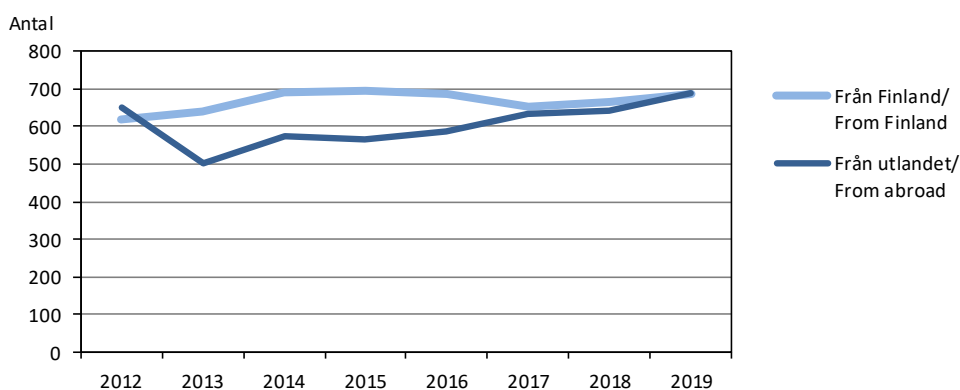

Källa/Source: LR, Fordonsmyndigheten/The Government of Åland, the Vehicle Authority

7.3. Fördelning av bilar och traktorer efter första bruksår 2019

Distribution of cars and tractors by first year of use 2019

Första bruksår/ First year of use	Bilar totalt/ Cars, total	Person- bilar/ Cars	Paket- bilar/ Vans	Last- bilar/ Lorries	Bussar/ Buses	Motor- cyklar/ MC:s	Mopeder/ Mopeds	Traktorer/ Tractors
Totalt	30 918	24 767	5 152	948	51	2 004	2 303	4 354
- 1990	5 756	4 164	1 388	191	13	695	307	2 973
1991-1995	2 177	1 745	352	79	1	144	88	146
1996-2000	5 479	4 467	824	185	3	326	139	239
2001-2005	6 072	4 963	938	166	5	311	533	254
2006-2010	5 146	4 192	778	167	9	315	690	180
2011	1 034	846	155	29	4	59	96	56
2012	825	662	138	21	4	41	82	40
2013	726	607	99	18	2	26	91	66
2014	738	598	120	19	1	19	78	52
2015	705	598	90	15	2	16	61	54
2016	664	561	83	18	2	21	53	50
2017	592	512	67	11	2	14	38	56
2018	516	447	56	11	2	11	15	67
2019	488	405	64	18	1	6	32	121

Källa/Source: LR, Fordonsmyndigheten/The Government of Åland, the Vehicle Authority

7.4. Fordonsbeståndets utveckling 1962-2019

Development of the vehicle stock 1962-2019

År/ Year	Totalt	Person- bilar/ Cars	Paket- bilar/ Vans	Last- bilar/ Lorries	Special- bilar/ Special vehicles	Bussar/ Buses	Motor- cyklar/ MC:s	Mopeder/ Mopeds	Trak- torer/ Tractors	Motor- redskap/ Motor- machines	Släp- vagnar/ Trailers
1962	4 542	1 992	265	298	26	30	587	..	1 314	4	26
1965	5 627	3 123	314	281	43	24	270	..	1 514	23	35
1970	7 719	4 750	487	314	53	23	207	..	1 710	50	125
1975	10 133	6 449	708	309	46	30	221	..	1 974	76	320
1976	10 407	6 591	743	301	45	28	218	..	2 004	82	395
1977	10 809	6 814	792	302	40	28	213	..	2 089	87	444
1978	11 377	7 135	840	302	40	28	205	..	2 157	92	578
1979	11 965	7 553	888	309	48	29	165	..	2 178	96	699
1980	12 658	7 917	1 015	300	56	30	185	..	2 253	100	802
1981	13 376	8 302	1 110	306	52	32	217	..	2 335	107	915
1982	14 312	8 780	1 209	298	60	33	300	..	2 445	115	1 072
1983	15 226	9 235	1 329	302	66	34	356	..	2 534	129	1 241
1984	15 958	9 591	1 451	298	63	33	400	..	2 609	130	1 383
1985	16 610	9 967	1 511	293	67	35	422	..	2 678	141	1 496
1986	17 408	10 450	1 612	297	70	36	434	..	2 733	148	1 628
1987	18 451	11 091	1 757	317	84	37	437	..	2 807	159	1 762
1988	19 312	11 581	1 904	318	84	40	430	..	2 859	175	1 921
1989	20 365	12 076	2 128	321	94	38	438	..	2 979	214	2 077
1990	21 318	12 530	2 332	330	98	40	454	..	3 062	236	2 236
1991	21 879	12 754	2 451	317	97	38	477	..	3 111	243	2 391
1992	22 048	12 771	2 500	290	100	39	481	..	3 110	254	2 503
1993	22 057	12 672	2 536	284	102	37	483	..	3 096	255	2 592
1994	22 073	12 601	2 547	296	68	33	501	..	3 095	255	2 677
1995	22 377	12 783	2 581	325	24	32	517	..	3 109	264	2 742
1996	22 914	13 170	2 621	318	19	35	514	..	3 120	273	2 844
1997	22 724	12 807	2 570	337	15	35	517	..	3 162	275	3 006
1998	23 460	13 189	2 638	361	8	36	541	..	3 197	295	3 195
1999	24 236	13 525	2 720	388	8	38	577	..	3 245	310	3 425
2000	25 122	13 979	2 805	403	7	41	619	..	3 277	320	3 671
2001	25 944	14 360	2 863	424	7	39	672	..	3 337	341	3 901
2002	26 702	14 658	2 931	450	2	39	728	..	3 354	351	4 189
2003	27 704	15 194	2 968	463	2	40	777	..	3 398	365	4 497
2004	28 634	15 536	3 104	480	1	40	843	..	3 409	390	4 831
2005	29 529	15 868	3 175	501	1	43	936	..	3 449	404	5 152
2006	30 418	16 256	3 220	540	1	42	995	..	3 469	414	5 481
2007	33 082	16 800	3 335	577	..	43	1 082	1 505	3 499	439	5 802
2008	34 717	17 661	3 522	595	..	46	1 162	1 580	3 539	453	6 159
2009	36 192	18 373	3 683	629	..	43	1 286	1 655	3 570	464	6 489
2010	37 896	19 240	3 915	674	..	43	1 373	1 740	3 637	483	6 791
2011	39 574	20 161	4 069	698	..	41	1 480	1 776	3 694	502	7 153
2012	40 944	20 866	4 156	716	..	45	1 561	1 808	3 741	544	7 507
2013	42 386	21 565	4 278	754	..	51	1 643	1 923	3 831	567	7 774
2014	43 775	22 215	4 421	792	..	49	1 718	2 015	3 892	584	8 089
2015	45 008	22 721	4 575	823	..	44	1 800	2 107	3 966	599	8 373
2016	46 281	23 332	4 719	846	..	45	1 865	2 145	4 043	620	8 666
2017	47 520	23 855	4 860	894	..	48	1 924	2 187	4 124	642	8 986
2018	48 566	24 329	4 984	919	..	52	1 972	2 216	4 211	652	9 231
2019	49 815	24 767	5 152	948	..	51	2 004	2 303	4 354	672	9 564

Not/Note: Sedan 2007 ingår mopeder i totalsumman. Specialbilar ingår i sina respektive fordonsklasser/Since 2007, the total includes mopeds.

Special vehicles are included in their respective groups of vehicles.

Källa/Source: LR, Fordonsmyndigheten/The Government of Åland, the Vehicle Authority

7.5. Antal registrerade körkort efter innehavarens ålder och kön 31.12.2005 och 2019

Number of registered driving licences by age and sex of the licence holder 31.12.2005 and 2019

År/Year Kön/Sex	Ålder/Age								
	Totalt	-24	25-34	35-44	45-54	55-64	65-74	75-84	85+
2005	17 351	1 614	2 391	3 344	3 548	3 457	1 920	934	143
Kvinnor	8 120	682	1 101	1 672	1 804	1 592	846	391	32
Män	9 231	932	1 290	1 672	1 744	1 865	1 074	543	111
Könsfördelning, procent/ Gender balance, per cent									
Kvinnor	46,8	42,3	46,0	50,0	50,8	46,1	44,1	41,9	22,4
Män	53,2	57,7	54,0	50,0	49,2	53,9	55,9	58,1	77,6
2019	22 941	2 091	2 740	3 265	4 224	4 411	4 042	1 746	422
Kvinnor	11 173	927	1 287	1 620	2 108	2 258	2 014	800	159
Män	11 768	1 164	1 453	1 645	2 116	2 153	2 028	946	263
Könsfördelning, procent/ Gender balance, per cent									
Kvinnor	48,7	44,3	47,0	49,6	49,9	51,2	49,8	45,8	37,7
Män	51,3	55,7	53,0	50,4	50,1	48,8	50,2	54,2	62,3

Källa/Source: LR, Fordonsmyndigheten/The Government of Åland, the Vehicle Authority

7.6. Utfärdade körkort efter fordonsklass och innehavarens kön 2019

Driving licences issued by type and sex of the licence holder 2019

Fordonsklass/ Type of licence	Antal			Procent	
	Totalt	K	M	K	M
Totalt	803	321	482	40,0	60,0
Moped/Moped	242	118	124	48,8	51,2
Motorcykel, med släpfordon/MC, with trailer	66	8	58	12,1	87,9
Person- och paketbil/Car, van	395	180	215	45,6	54,4
Lastbil/Lorry	55	6	49	10,9	89,1
Buss/Bus	15	2	13	13,3	86,7
Traktor/Tractor	30	7	23	23,3	76,7

Källa/Source: LR, Fordonsmyndigheten/The Government of Åland, the Vehicle Authority

Figur 7.3. Utfärdade körkort efter innehavarens kön 1990-2019

Driving licences issued by sex of the licence holder 1990-2019

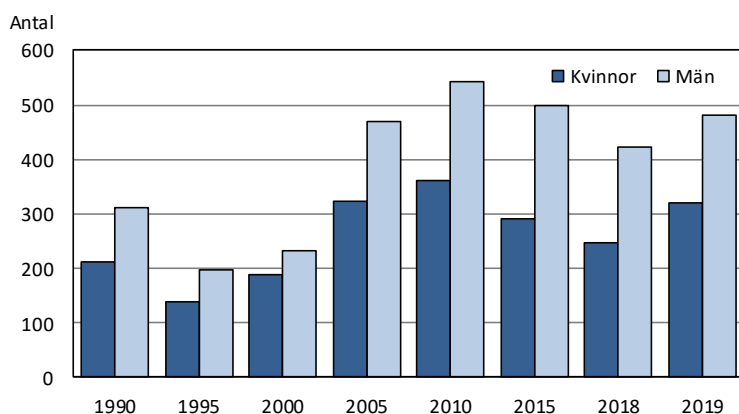

Källa/Source: LR, Motorfordonsbyrån/The Government of Åland, the Vehicle Authority

7.7. Vägtrafikolyckor 2000-2018

Road traffic accidents 2000-2018

År/ Year	Vägtrafikolyckor, totalt/ Road traffic accidents, total		Dödlig utgång, avlidna personer/ Fatal accidents, deceased persons		Skadade personer/ Non-fatal accidents, injured persons		Olyckor med endast egendomsskada/ Accidents with property damages only	
	Marie- hamn	Hela Åland	Marie- hamn	Hela Åland	Marie- hamn	Hela Åland	Marie- hamn	Hela Åland
2000	159	588	-	3	13	37	146	548
2001	170	582	-	-	16	40	154	542
2002	145	570	-	1	11	35	134	534
2003	141	477	2	3	9	40	130	434
2004	112	447	-	2	6	21	106	424
2005	105	359	-	1	12	31	93	327
2006	92	317	-	2	12	41	80	274
2007	98	285	1	1	14	44	83	240
2008	85	222	2	5	15	24	68	193
2009	84	221	-	1	12	34	72	186
2010	78	203	-	-	4	28	74	187
2011	81	207	-	1	14	30	67	176
2012	66	251	1	1	7	38	58	212
2013	81	380	2	4	20	56	59	320
2014	80	331	1	3	15	43	68	292
2015	59	345	-	1	18	57	45	298
2016	73	346	-	1	22	60	56	301
2017	65	372	-	4	10	47	56	332
2018	43	435	-	-	5	32	38	409

Källa/Source : Statistikcentralen/Statistics Finland

7.8. Dödade eller skadade personer i vägtrafikolyckor samt offrets trafikantgrupp 2000-2018

Persons killed or injured in road traffic accidents by group of road-users 2000-2018

År/ Year	Totalt	Dödade/ Killed	Skadade/ Injured	Offrets trafikantgrupp/Victims involved in accidents					
				Personbil/Passenger car		Motor- cykel, moped/ MC, moped	Cykel/ Bicycle	Fot- gängare/ Pedestrian	Övriga/ Other
				Förare/ Driver	Passagerare/ Passenger				
2000	40	3	37	15	8	6	7	2	2
2001	40	-	40	21	7	4	3	2	3
2002	36	1	35	13	7	3	7	3	3
2003	43	3	40	12	15	6	1	4	5
2004	23	2	21	10	5	4	-	1	3
2005	32	1	31	10	2	7	5	3	5
2006	43	2	41	14	9	11	-	6	3
2007	45	1	44	14	6	17	1	2	5
2008	29	5	24	12	2	5	2	6	2
2009	35	1	34	13	10	9	1	1	1
2010	28	-	28	11	9	4	2	-	2
2011	31	1	30	15	6	5	2	1	2
2012	39	1	38	17	8	5	-	2	7
2013	60	4	56	28	14	11	2	-	5
2014	46	3	43	22	5	6	3	4	6
2015	58	1	57	23	10	12	3	2	8
2016	61	1	60	21	7	16	4	2	11
2017	51	4	47	24	6	9	1	3	8
2018	32	-	32	17	5	6	1	1	2

Källa/Source : Statistikcentralen/Statistics Finland

7.9. Viltolyckor 1975-2019
Accidents caused by wild animals 1975-2019

År/ Year	Totalt	Älg/ Elk	Rådjur/ Roe deer	Vitsvanshjort/ Whitetailed deer
1975	18	-	18	-
1980	72	3	69	-
1985	149	4	145	-
1990	206	2	204	-
1995	277	7	270	-
2000	297	11	286	-
2005	211	5	206	-
2010	186	9	177	-
2011	146	8	138	-
2012	192	6	186	-
2013	215	6	207	2
2014	168	1	167	-
2015	207	6	201	-
2016	189	7	181	1
2017	233	7	224	2
2018	319 ¹⁾	6	311	1
2019	362	5	356	1

¹⁾ Varav en olycka med vildsvin/*Including one accident caused by wild boar.*

 Källa/Source: LR Skogbruksbyrån/*The Government of Åland, Office of Forestry*
7.10. Väghållningen, allmänna vägar och cykelleder 1985-2019, km
Public roads and bicycle roads 1985-2019, km

Vägtyp/ Type of road	1985	1990	1995	2005	2010	2015	2016	2017	2018	2019
Allmänna vägar/Public roads	886	896	908	914	1 026	1 077	1 073	1 074	1 080	1 082
Landsvägar/Main roads	420	425	425	424	426	426	426	426	426	423
Bygdevägar/Local roads	215	214	215	214	214	214	214	214	214	214
Kommunalvägar/Municipal roads	251	257	269	276	386	438	434	435	440	446
Ytbelagda/Paved roads	432	535	589	729	814	924	919	924	961	936
Landsvägar/Main roads	302	359	379	408	411	411	411	411	411	403
Bygdevägar/Local roads	72	88	103	154	166	166	166	166	168	177
Kommunalvägar/Municipal roads	57	88	108	167	238	347	342	347	383	356
Cykelleder, hela Åland/Bicycle routes ¹⁾			347	354	367	367	367	367	367	303
Gång- o. cykelvägar, asfalterade, Mariehamn/ Paved bicycle roads in Mariehamn ¹⁾			30	25	28	33	45	45	45	46
Gång- och cykelvägar, landsbygden/ Bicycle roads, rural district ¹⁾			13	23	48	56	56	56	63	95

¹⁾ Ungefärliga uppgifter/*Rough estimate.*

 Källa/Source: LR Infrastrukturavdelningen, ÅSUB, Offentlig ekonomi/*The Government of Åland, Department of Infrastructure, Statistics Åland, Public finance*

7.11. Trafiken på skärgårdsfärjorna. Antal passagerare och fordon 2000-2019

Archipelago ferry service. Number of passengers and vehicles 2000-2019

Linje/Ferry line	Personer/Passengers				Fordon/Vehicles			
	2000	2010	2018	2019	2000	2010	2018	2019
Totalt	1 048 933	1 037 886	916 372	..	525 070	572 639	543 604	530 379 ³⁾
Norra linjen	124 916	109 792	85 620	79 275	53 447	53 339	47 173	44 707
Södra linjen	107 632	85 638	95 780	90 393	44 091	41 099	33 608	34 739
Brändö-Kumlinge ¹⁾	.	.	.	1 599	.	.	.	1 076
Brändö-Osnäslinjen	121 669	77 966	59 958	59 300	43 791	34 299	29 334	29 919
Föglölinjen	181 718	184 997	172 045	176 339	93 967	105 093	109 805	112 010
Snäckö-Långnäs	17 343	21 848	16 159	17 068	8 250	13 183	10 821	10 919
Åva-Jurmo	.	23 470	16 628	16 490	.	11 469	8 375	8 767
Asterholmalinjen ²⁾	15 333	10 432	6 430	4 397	6 996	5 254	3 999	2 645
Enklinge-Kumlinge	7 890	12 369	9 931	9 164	3 882	6 834	5 573	5 505
Töftölinjen ⁴⁾	316 179	359 645	323 810	..	177 185	209 823	207 943	193 472
Embarsundslinjen ⁴⁾	61 922	58 430	52 424	55 999	38 124	37 217	36 374	38 601
Simskälalinjen ⁴⁾	34 110	42 027	30 687	28 119	19 207	22 609	19 287	16 956
Seglingelinjen ⁴⁾	33 802	30 549	23 054	23 222	19 019	18 428	14 729	14 157
Björkölinjen ⁴⁾	16 196	11 477	8 833	8 319	10 644	7 837	6 058	5 585
Ängöslundslinjen ⁴⁾	10 223	9 246	15 013	16 292	6 467	6 155	10 525	11 321

¹⁾ Startade i september 2019/Started in September 2019. ²⁾ Upphörde 31.8.2019/Stopped on Aug. 31, 2019. ³⁾ Ofullständig uppgift/Incomplete figure.

⁴⁾ Vajerfärja/Cable ferry ⁵⁾ Föglötrafiken gick via Överö en del av året/Part of the year, the ferry traffic to Föglö went via Överö.

Källa/Source: LR, Ålandstrafiken/The Government of Åland, Ålandstrafiken

7.12. Trafiken på skärgårdsfärjorna. Transporterade fordon efter fordonsslag 2019

Archipelago ferry service. Transported vehicles by type of vehicle 2019

Linje/ Ferry line	Totalt	Personbil/ Cars	Lastbil/ Lorries	Buss/ Buses	Traktor/ Tractors	Övriga/ Others	Efterlämn. fordon/ Vehicles left behind
Totalt¹⁾	530 379	278 683	15 100	742	4 399	37 983	618
Norra linjen	44 707	34 702	1 827	127	436	7 615	137
Södra linjen	34 739	26 620	1 386	76	420	6 237	21
Brändö-Kumlinge ²⁾	1 076	845	135	3	31	62	-
Brändö-Osnäslinjen	29 919	21 989	2 254	255	.. ³⁾	5 421	59
Föglölinjen	112 010	99 513	4 648	52	344	7 453	377
Snäckö-Långnäs	10 919	7 799	843	1	156	2 120	-
Åva-Jurmo	8 767	7 348	198	-	158	1 063	6
Asterholmalinjen ⁴⁾	2 645	1 809	197	8	205	426	3
Enklinge-Kumlinge	5 505	4 947	163	2	112	281	4
Töftölinjen ⁵⁾	193 472
Embarsundslinjen ⁵⁾	38 601	33 427	1 281	165	842	2 886	-
Simskälalinjen ⁵⁾	16 956	14 129	859	47	243	1 678	-
Seglingelinjen ⁵⁾	14 157	11 352	671	4	450	1 680	11
Björkölinjen ⁵⁾	5 585	4 400	83	2	285	815	-
Ängöslundslinjen ⁵⁾	11 321	9 803	555	-	717	246	-

¹⁾ Uppgifterna om antal fordon på Töftölinjen är inte kompletta och går heller inte att fördela på olika fordonstyper/ The number of vehicles on the Töftö route is incomplete and cannot be referred to specific types of vehicles. ²⁾ Startade i september 2019/Started in September 2019. ³⁾ Ingår i Övriga/Included in Others. ⁴⁾ Upphörde 31.8.2019/Stopped on Aug. 31, 2019. ⁵⁾ Vajerfärja/Cable ferry.

Källa/Source: LR, Ålandstrafiken/The Government of Åland, Ålandstrafiken

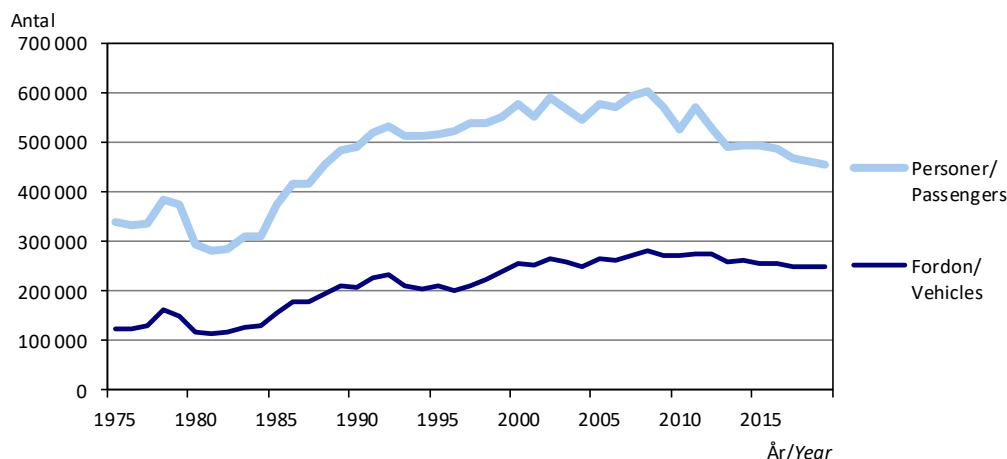
Figur 7.4. Antal passagerare och fordon på de frigående skärgårdsfärjorna 1975-2019
Number of passengers and vehicles on the free-running archipelago ferries 1975-2019

Not/Note: Diagrammet inkluderar inte trafik med vajerfärjor/Routes run by cable ferries are not included.

Källa/Source: LR, Ålandstrafiken/The Government of Åland, Ålandstrafiken

7.13. Trafiken på Mariehamns flygplats 1985-2019
Traffic at Mariehamn airport 1985-2019

År/ Year	Land- ningar/ Landings	Avresande o. ankommande pass./ Arriving and departing passengers			Fraktgods, ton/ Cargo, tons		Post, ton/ Mail, tons	
		Lokala passagerare/Local passengers			Finland	Utrikes/ International	Finland	Utrikes/ International
		Totalt	Finland	Utrikes/ International				
1985	4 881	120 684	111 323	9 361	415,4	5,8	105,2	72,1
1990	5 612	157 678	132 496	25 182	436,7	31,3	129,0	136,8
1995	3 485	104 572	97 353	7 219	223,7	3,7	222,1	55,3
2000	5 032	96 539	84 003	12 536	253,0	-	366,0	11,0
2001	4 530	85 888	74 699	11 189	193,0	-	400,0	6,0
2002	3 758	64 644	57 806	6 838	134,0	10,0	394,0	3,0
2003	3 163	58 505	52 311	6 194	132,0	1,0	277,0	1,0
2004	3 103	58 353	53 025	5 328	220,0	-	162,0	-
2005	3 336	47 345	43 266	4 079	140,0	-	207,0	-
2006	3 916	64 043	56 679	7 364	150,0	-	260,0	-
2007	3 777	63 259	53 269	9 990	49,0	-	304,0	30,0
2008	4 349	62 110	51 210	10 900	135,0	83,0	223,0	7,0
2009	3 521	56 193	41 922	14 271	14,0	2,0	337,0	4,0
2010	2 897	48 743	36 929	11 814	11,0	-	326,0	3,0
2011	3 765	53 564	39 208	14 356	11,9	1,6	752,3	3,6
2012	3 396	54 087	41 109	12 978	1 156,7	0,9	203,3	7,7
2013	2 989	52 492	37 169	15 323	496,2	27,8	15,3	0,7
2014	2 752	52 076	37 438	14 638	318,3	20,6	34,5	-
2015	2 856	59 351	42 380	16 971	22,0	1,7	33,9	-
2016	2 137	59 486	42 653	16 833	64,5	1,6	106,5	0,1
2017	1 985	61 568	42 488	19 080	68,0	0,9	86,6	-
2018	2 171	54 640	41 377	13 263	58,3	-	76,9	-
2019	2 292	51 597	37 273	14 324	42,3	2,7	63,1	-

Källa/Source: Luftfartsverket, Finavia/The Civil Aviation Administration

Figur 7.5. Passagerare på Mariehamns flygplats efter avfärds- eller destinationsland 1985-2019
Passengers at Mariehamn airport by country of departure or destination 1975-2019

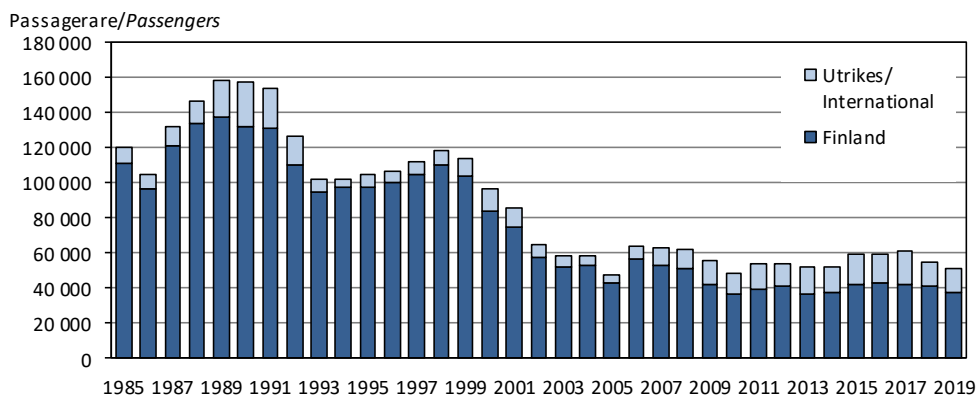

Källa/Source: Luftfartsverket, Finavia/The Civil Aviation Administration

7.14. Busslinjetrafiken på Åland, antal passagerare 2005-2019
Bus transports, number of passengers 2005-2019

År/ Year	Totalt	Linje 1/ Route 1 Marie- hamn- Eckerö	Linje 2/ Route 2 Marie- hamn- Geta	Linje 3/ Route 3 Marie- hamn- Saltvik	Linje 4/ Route 4 Marie- hamn- Vårdö	Linje 5/ Route 5 Marie- hamn- Lumparland	Linje 6/ Route 6 Marie- hamn- Finström	Linje 7/ Route 7 Marie- hamn- Jomala
2005	306 428	114 377	35 772	22 869	58 685	59 705	15 020	..
2010	312 975	97 072	41 101	28 742	49 962	65 791	7 006	23 301
2011	302 564	98 586	32 769	30 461	48 328	61 130	9 347	21 943
2012	293 125	91 332	30 625	28 404	45 354	66 180	11 882	19 348
2013	306 504	89 664	32 457	27 767	47 173	76 438	15 558	17 447
2014	306 283	89 757	34 998	29 976	42 674	76 419	15 841	16 618
2015	293 078	87 517	33 263	28 281	41 993	71 780	13 772	16 472
2016	296 665	86 750	32 214	30 498	45 107	69 553	13 817	18 726
2017	288 240	84 554	37 164	33 094	37 766	61 753	13 617	20 292
2018	282 123	87 097	39 097	28 745	33 773	57 609	12 897	22 905
2019	274 040	84 140	37 891	27 432	34 369	55 055	12 899	22 254

Källa/Source: Williams Buss och Viking Line Buss (före 2009 Sundqvists Buss)/Williams Buss and Viking Line Buss (up to 2009 Sundqvists Buss).

Figur 7.6. Passagerare på busslinjetrafiken efter färdriktning från Mariehamn 2005-2019
Bus passengers by route direction from Mariehamn 2005-2019

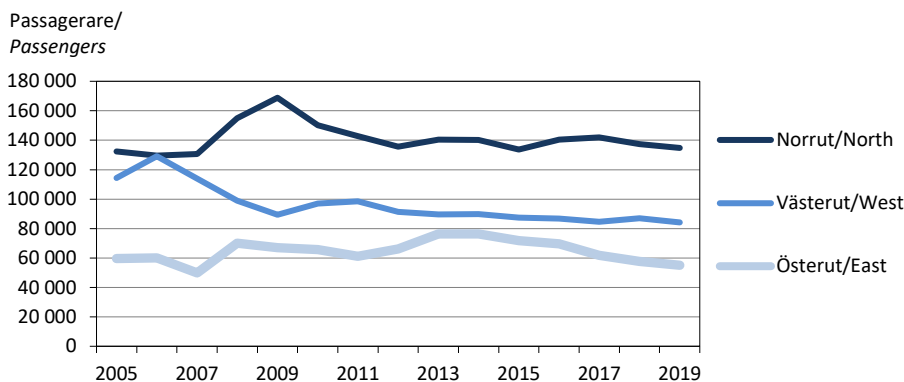

Not/Note: Linje 1 till Eckerö går västerut, linje 5 till Lumparland går österut och linjerna 2, 3, 4, 6 och 7 till Geta, Saltvik, Vårdö, Finström respektive Jomala går norrut/Direction West includes route 1 to Eckerö, direction East includes route 5 to Lumparland and direction North includes routes 2, 3, 4, 6 and 7 to Geta, Saltvik, Vårdö, Finström and Jomala.

Källa/Source: Williams Buss och Viking Line Buss (före 2009 Sundqvists Buss)/Williams Buss and Viking Line Buss (up to 2009 Sundqvists Buss).

7.15. Postförsändelser 2007-2019, 1 000 st*Postal consignments 2007-2019, 1 000 pcs*

År/ Year	1 klass brev/ 1st class letters	2 klass/2nd class			Paket/ Parcels	
		Totalt	Brev/ Letters	Julkort/ Christmas cards		Massbrev/ Bulk letters
2007	2 181	10 101	6 760	190	3 151	291
2008	2 217	13 912	11 028	173	2 711	680
2009	4 172	18 928	14 769	159	4 000	1 184
2010	7 014	22 383	17 817	113	4 453	1 093
2011	1 699	20 683	17 050	133	3 500	1 300
2012	1 321	18 820	13 200	120	5 500	1 615
2013	1 074	19 596	12 476	102	7 018	1 093
2014	1 063	20 305	11 855	87	8 363	962
2015	896	17 966	11 337	83	6 546	906
2016	554	18 503	10 568	97	7 838	687
2017	423	14 360	9 102	..	5 258	930
2018	1 403	13 448	9 170	87	4 191	205
2019	752	10 655	8 202	..	2 453	205
därav skickat inom Åland/of which sent within Åland						
2007	921	1 291				
2008	905	1 240				
2009	899	1 232				
2010	789	1 100				
2011	568	1 250				
2012	530	1 200				
2013	400	1 054				
2014	350	956				
2015	327	570				
2016	348	1 254				
2017	203	900				
2018	214	862				
2019	176	810				

Not/Note : T.o.m. 2008 ingår alla vykort i 1 klass brev, därefter är de uppdelade i 1 klass eller 2 klass brev / Up to 2009, 1st class letters include all postcards, but from 2009 they are classified as either 1st class or 2nd class letters.

Källa/Source : Åland Post

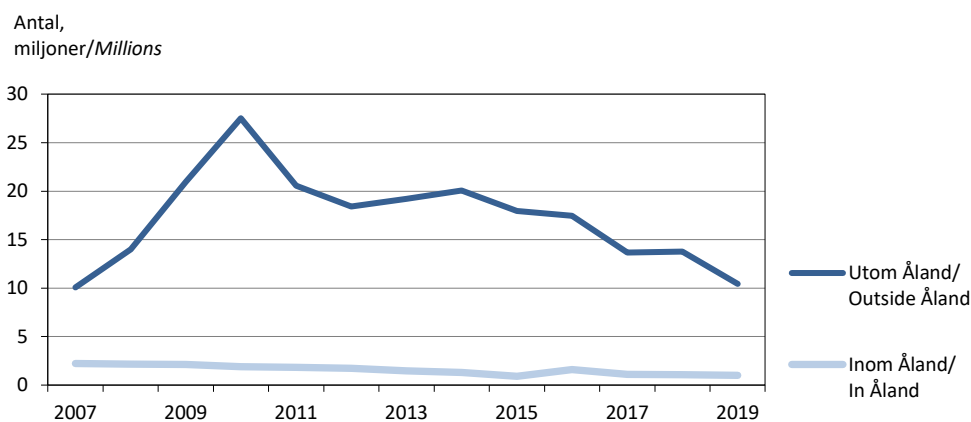
Figur 7.7. Brev- och kortförsändelser efter mottagarort 2007-2019, miljoner*Letter- and card consignments by place of recipient 2007-2019, Millions*

Källa/Source: Åland Post

Sysselsatt arbetskraft efter näringsgren och kön 1998-2017
Employed persons by industry and sex 1998-2017

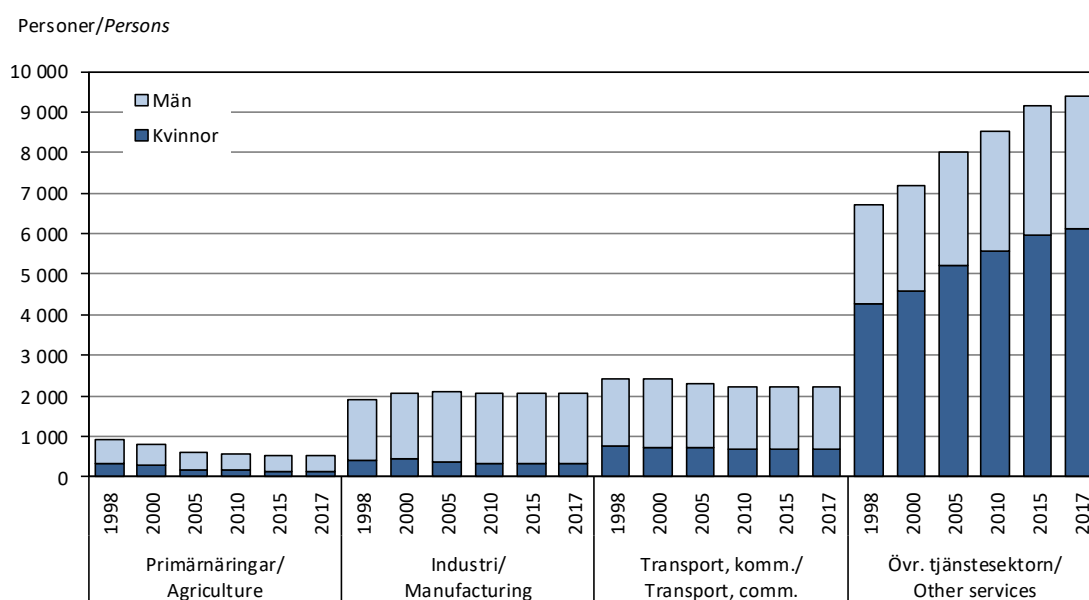

Arbetsmarknad
Labour market

Arbetsmarknad

Arbetsmarknadsstatistiken omfattar uppgifter om arbetskraften, sysselsatta och arbetslöshet. Objekt för statistiken är individerna. Uppgifterna presenteras i de flesta fall både som absoluta tal och i procent. Förutom för hela Åland redovisas en del av statistiken också efter kommun och region. Uppgifter efter näringsgren är centrala och därtill finns uppgifter om arbetsgivarsektor och yrkesställning. För de sysselsatta redovisas statistik över såväl bostadsorten som arbetsplatsens ort.

En utförligare beskrivning av arbetsmarknadsstatistiken inklusive definitioner av variabler finns på ÅSUBs webbplats www.asub.ax under Statistik, ämnesområde Arbetsmarknad.

Källorna anges under varje tabell. Tillförlitligheten är hög i och med att statistiken baseras på registeruppgifter. Detta gör dock att statistiken om arbetskraft och sysselsättning kommer med relativt lång fördröjning eftersom den kräver att olika register, bland annat från skattemyndigheten, samkörs. Jämförbarheten är god såväl när det gäller jämförelser över tiden som med andra statistikområden, till exempel befolkning.

ÅSUB publicerar ett månatligt meddelande med arbetslöshetsstatistik och ett årligt meddelande med sysselsättningsstatistik vilka finns tillgängliga på ÅSUBs webbplats. Där finns också arbetsmarknadsstatistik i form av Excel- och databastabeller.

Ansvarig för arbetsmarknadsstatistiken på ÅSUB är Jonas Karlsson, jonas.karlsson@asub.ax.

Labour market

The chapter on the labour market includes data on the labour force, employed persons and unemployment. More statistics on this subject area are available in English in Excel- and database tables at the website of Statistics Åland, www.asub.ax.

Contact person is Jonas Karlsson, jonas.karlsson@asub.ax.

8.1. Arbetskraft och befolkning utanför arbetskraften efter ålder och kön 2017

Labour force and persons not in labour force by age and sex 2017

Ålder/Age	Befolkning, totalt/ Population, total	Arbetskraften/ Labour force	Sysselsatta/ Employed	Arbetslösa/ Unemployed	Utanför arbetskraften/ Not in labour force
Antal					
16-64	17 942	14 958	14 385	573	2 984
16-19	1 265	388	364	24	877
20-24	1 346	1 063	1 014	49	283
25-29	1 800	1 561	1 492	69	239
30-34	1 734	1 547	1 476	71	187
35-39	1 856	1 685	1 627	58	171
40-44	1 863	1 719	1 665	54	144
45-49	1 977	1 850	1 793	57	127
50-54	2 160	2 022	1 953	69	138
55-59	1 957	1 771	1 704	67	186
60-64	1 984	1 352	1 297	55	632
Kvinnor	8 843	7 399	7 150	249	1 444
Män	9 099	7 559	7 235	324	1 540
Procent					
16-64	100,0	83,4	80,2	3,8	16,6
16-19	100,0	30,7	28,8	6,2	69,3
20-24	100,0	79,0	75,3	4,6	21,0
25-29	100,0	86,7	82,9	4,4	13,3
30-34	100,0	89,2	85,1	4,6	10,8
35-39	100,0	90,8	87,7	3,4	9,2
40-44	100,0	92,3	89,4	3,1	7,7
45-49	100,0	93,6	90,7	3,1	6,4
50-54	100,0	93,6	90,4	3,4	6,4
55-59	100,0	90,5	87,1	3,8	9,5
60-64	100,0	68,1	65,4	4,1	31,9
Kvinnor	100,0	83,7	80,9	3,4	16,3
Män	100,0	83,1	79,5	4,3	16,9

Källa/Source: ÅSUB, Statistikcentralen, Befolkning/Statistics Åland, Statistics Finland, Population

Figur 8.1. Sysselsättningstal efter kön 1999-2017

Employment rate by sex 1999-2017

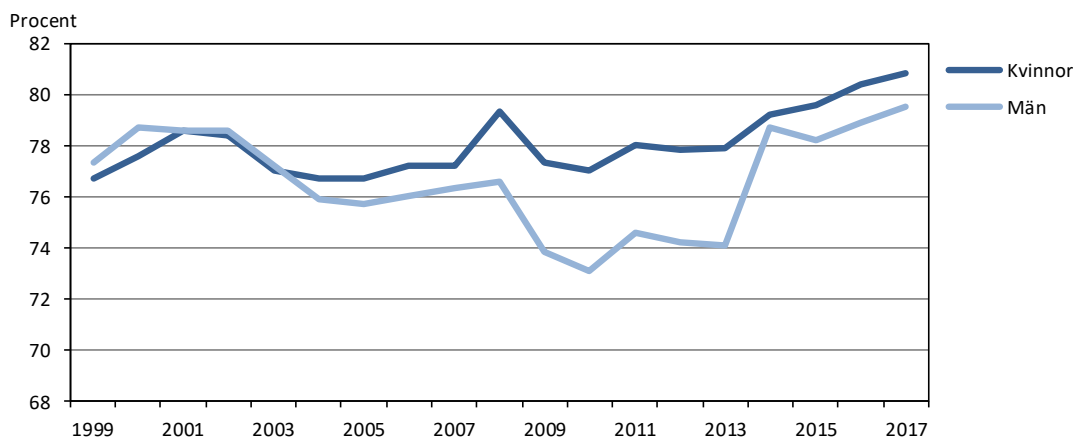

Not/Note: Observera att y-axeln inte börjar vid noll. Mellan 2008 och 2013 saknas uppgifter om ålänningar som arbetar utomlands. Diagrammet gäller sysselsatta 16-64 år/Note that the y-axis is not shown from zero. For 2008-2013, data on Ålanders working abroad are not available. The figure refers to employed in age group 16-64.

Källa/Source: Statistikcentralen, Befolkning/Statistics Finland, Population

8.2. Sysselsatta efter näringsgren och kön 31.12.2017
Employed persons by industry and sex 31.12.2017

Näringsgren/Industry	Antal			Procent	
	Totalt	K	M	K	M
Totalt	14 745	7 369	7 376	50,0	50,0
A Jord- o. skogsbruk, fiske/Agriculture	538	134	404	24,9	75,1
B, C, D, E Industri/Manufacturing	1 085	258	827	23,8	76,2
F Byggverksamhet/Construction	989	72	917	7,3	92,7
G Handel, rep. av motorfordon/Trade	1 371	625	746	45,6	54,4
H Transport o. magasinering/Transport and storage	1 673	521	1 152	31,1	68,9
I Hotell o. restaurang/Hotels and restaurants	708	407	301	57,5	42,5
J Information, kommunikation/Inform., communication	539	155	384	28,8	71,2
K Finans o. försäkring/Financial and insurance activities	502	305	197	60,8	39,2
L Fastighetsverksamhet/Real estate activities	142	57	85	40,1	59,9
M Juridik, ekonomi, teknik/Professional, scientific, tech. act.	455	227	228	49,9	50,1
N Uthyrning, fastigh.service, resetj./Adm.support services	442	216	226	48,9	51,1
O Offentlig förvaltning/Public administration	1 028	580	448	56,4	43,6
P Utbildning/Education	1 052	736	316	70,0	30,0
Q Vård, omsorg, sociala tjänster/Human health, social work	2 705	2 402	303	88,8	11,2
R Kultur, nöje o. fritid/Arts, entertainment, recreation	503	230	273	45,7	54,3
S Övrig verksamhet/Other activities	475	307	168	64,6	35,4
T Förvärsarbete i hushåll/Households	19	11	8	57,9	42,1
U Verks. vid internationella org./Act. of international org.	-	-	-	-	-
X Okänd näringsgren/Industry unknown	519	126	393	24,3	75,7

Källa/Source: ÅSUB, Statistikcentralen, Befolkning/Statistics Åland, Statistics Finland, Population

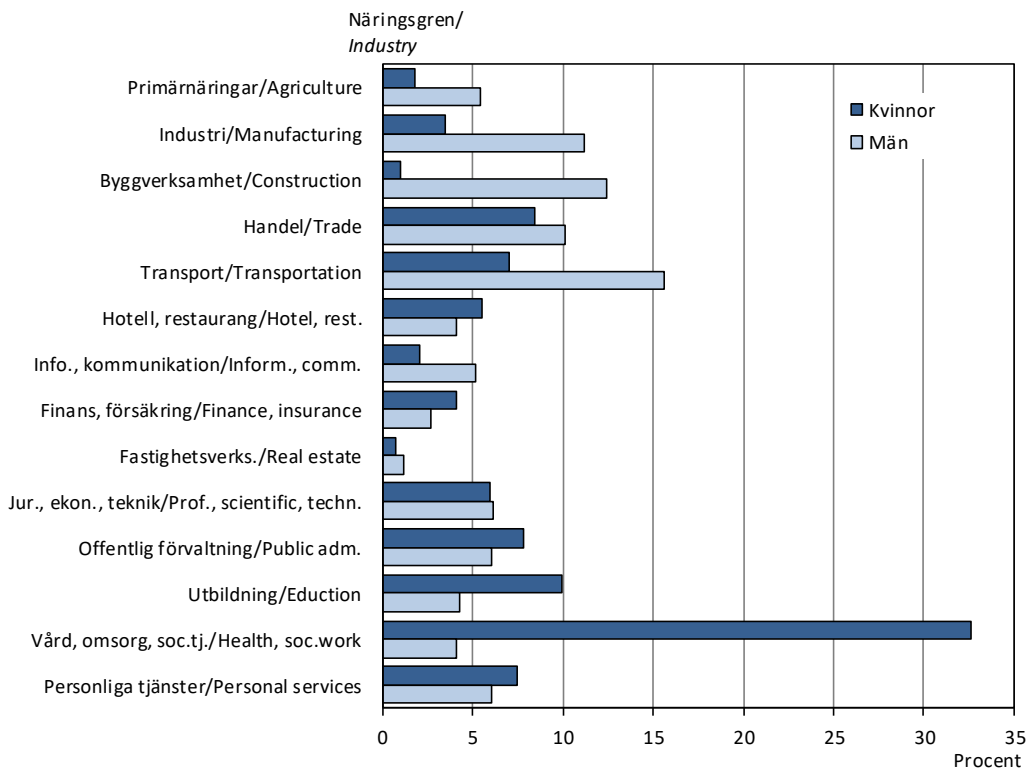
Figur 8.2. Sysselsatta efter näringsgren och kön 31.12.2017, procent
Employed persons by industry and sex 31.12.2017, per cent

Källa/Source: Statistikcentralen, Befolkning/Statistics Finland, Population

8.3. Sysselsatta efter näringsgren och kön 1960-2017

Employed persons by industry and sex 1960-2017

Kön/Sex År/Year	Totalt	Jord- och skogbruk, fiske/ <i>Agriculture, forestry, fish.</i>	Industri/ <i>Manufact.</i>	Byggnads- verks./ <i>Construc- tion</i>	Handel, hotell/ <i>Trade, hotels</i>	Transport, info, komm./ <i>Transport., information, communic. est., sc., techn.</i>	Finans, fastighet, jur.,ekon./ <i>Finance, real est., sc., techn.</i>	Samhälls- o. övriga tjänster/ <i>Public and other serv.</i>	Okänd/ <i>Unknown</i>
Antal sysselsatta/Employed									
Totalt									
1960	9 353	3 800	766	689	751	1 748	113	1 388	98
1970	9 621	2 262	1 050	794	1 545	1 820	251	1 740	159
1980	10 607	1 628	1 001	638	1 667	2 423	517	2 663	70
1990	12 407	1 401	1 311	845	1 833	2 234	993	3 094	696
2000	12 932	807	1 287	787	1 715	2 410	1 012	4 440	474
2010	13 686	584	1 112	934	1 868	2 228	1 291	5 371	298
2017	14 745	538	1 085	989	2 079	2 212	1 541	5 782	519
Kvinnor									
1960	2 889	1 195	151	11	..	147	..	924	25
1970	3 452	653	293	12	951	324	170	1 009	40
1980	4 545	554	285	32	991	612	350	1 708	13
1990	5 953	534	443	50	948	713	630	2 194	441
2000	6 354	276	393	48	859	743	506	3 232	297
2010	6 975	165	291	56	909	696	675	3 996	187
2017	7 369	134	258	72	1 032	676	805	4 266	126
Män									
1960	6 464	2 605	615	678	..	1 601	..	464	73
1970	6 169	1 609	757	782	594	1 496	81	731	119
1980	6 062	1 074	716	606	676	1 811	167	955	57
1990	6 454	867	868	795	885	1 521	363	900	255
2000	6 578	531	894	739	856	1 667	506	1 208	177
2010	6 711	419	821	878	959	1 532	616	1 375	111
2017	7 376	404	827	917	1 047	1 536	736	1 516	393
Procentuell fördelning/Per cent									
Totalt									
1960	100,0	40,6	8,2	7,4	8,0	18,7	1,2	14,8	1,0
1970	100,0	23,5	10,9	8,3	16,1	18,9	2,6	18,1	1,7
1980	100,0	15,3	9,4	6,0	15,7	22,8	4,9	25,1	0,7
1990	100,0	11,3	10,6	6,8	14,8	18,0	8,0	24,9	5,6
2000	100,0	6,2	10,0	6,1	13,3	18,6	7,8	34,3	3,7
2010	100,0	4,3	8,1	6,8	13,6	16,3	9,4	39,2	2,2
2017	100,0	3,6	7,4	6,7	14,1	15,0	10,5	39,2	3,5
Kvinnor									
1960	100,0	41,4	5,2	0,4	..	5,1	..	32,0	0,9
1970	100,0	18,9	8,5	0,3	27,5	9,4	4,9	29,2	1,2
1980	100,0	12,2	6,3	0,7	21,8	13,5	7,7	37,6	0,3
1990	100,0	9,0	7,4	0,8	15,9	12,0	10,6	36,9	7,4
2000	100,0	4,3	6,2	0,8	13,5	11,7	8,0	50,9	4,7
2010	100,0	2,4	4,2	0,8	13,0	10,0	9,7	57,3	2,7
2017	100,0	1,8	3,5	1,0	14,0	9,2	10,9	57,9	1,7
Män									
1960	100,0	40,3	9,5	10,5	..	24,8	..	7,2	1,1
1970	100,0	26,1	12,3	12,7	9,6	24,3	1,3	11,8	1,9
1980	100,0	17,7	11,8	10,0	11,2	29,9	2,8	15,8	0,9
1990	100,0	13,4	13,4	12,3	13,7	23,6	5,6	13,9	4,0
2000	100,0	8,1	13,6	11,2	13,0	25,3	7,7	18,4	2,7
2010	100,0	6,2	12,2	13,1	14,3	22,8	9,2	20,5	1,7
2017	100,0	5,5	11,2	12,4	14,2	20,8	10,0	20,6	5,3

Not/Note: Näringsgrensindelningen ändrades 2008, varför branschvisa uppgifter från 2008 framåt inte är helt jämförbara med tidigare års uppgifter/The industrial classification was changed in 2008, whereby the figures up to 2008 are not comparable with the figures from earlier years.

Källa/Source: ÅSUB, Statistikcentralen, Befolkning/Statistics Åland, Statistics Finland, Population

8.4. Sysselsatta efter näringsgren och kommun 31.12.2017
Employed persons by industry and municipality 31.12.2017

Kommun	Totalt	Jord- o. skogs- bruk, fiske/ <i>Agricult.</i>	In- dustri/ <i>Manu- fact.</i>	Byggn.- verks./ <i>Con- struct.</i>	Trans- port/ <i>Trans- port</i>	Handel, hotell/ <i>Trade, hotel</i>	IT o. komm./ <i>Info. and comm.</i>	Finans. o. förs./ <i>Finance, insurance</i>	Fastigh., jur., ek./ <i>Real est., prof., sc., techn.</i>	Samh.- tjänster/ <i>Public services</i>	Pers. tjänster/ <i>Pers. ser- vices</i>	Okänd/ Un- known
Antal												
Brändö	205	32	4	15	30	27	-	5	18	57	7	10
Eckerö	469	32	20	55	48	66	12	13	17	143	37	26
Finström	1 281	82	136	108	115	197	40	36	84	381	69	33
Föglö	250	17	11	9	27	67	5	1	11	83	11	8
Geta	236	28	16	23	19	35	8	2	15	67	6	17
Hammarland	757	52	57	70	74	106	14	29	53	246	29	27
Jomala	2 591	91	218	211	310	348	92	89	183	793	174	82
Kumlinge	140	9	3	3	31	13	1	-	17	46	4	13
Kökar	111	4	5	10	22	4	2	-	15	41	4	4
Lemland	1 049	22	68	95	137	138	34	34	68	346	71	36
Lumparland	197	13	10	7	24	18	9	5	13	70	16	12
Saltvik	921	55	115	82	89	143	29	23	47	262	50	26
Sottunga	44	7	1	2	8	6	-	-	4	13	3	-
Sund	517	37	70	47	56	51	9	14	40	149	27	17
Vårdö	190	41	11	16	20	11	1	4	12	56	7	11
Mariehamn	5 787	16	340	236	663	849	283	247	442	2 032	482	197
Landskomm.	8 958	522	745	753	1 010	1 230	256	255	597	2 753	515	322
-Landsbygden	8 018	412	710	698	872	1 102	247	245	520	2 457	479	276
-Skärgården	940	110	35	55	138	128	9	10	77	296	36	46
Åland	14 745	538	1 085	989	1 673	2 079	539	502	1 039	4 785	997	519
Procent												
Brändö	100,0	15,6	2,0	7,3	14,6	13,2	-	2,4	8,8	27,8	3,4	4,9
Eckerö	100,0	6,8	4,3	11,7	10,2	14,1	2,6	2,8	3,6	30,5	7,9	5,5
Finström	100,0	6,4	10,6	8,4	9,0	15,4	3,1	2,8	6,6	29,7	5,4	2,6
Föglö	100,0	6,8	4,4	3,6	10,8	26,8	2,0	0,4	4,4	33,2	4,4	3,2
Geta	100,0	11,9	6,8	9,7	8,1	14,8	3,4	0,8	6,4	28,4	2,5	7,2
Hammarland	100,0	6,9	7,5	9,2	9,8	14,0	1,8	3,8	7,0	32,5	3,8	3,6
Jomala	100,0	3,5	8,4	8,1	12,0	13,4	3,6	3,4	7,1	30,6	6,7	3,2
Kumlinge	100,0	6,4	2,1	2,1	22,1	9,3	0,7	-	12,1	32,9	2,9	9,3
Kökar	100,0	3,6	4,5	9,0	19,8	3,6	1,8	-	13,5	36,9	3,6	3,6
Lemland	100,0	2,1	6,5	9,1	13,1	13,2	3,2	3,2	6,5	33,0	6,8	3,4
Lumparland	100,0	6,6	5,1	3,6	12,2	9,1	4,6	2,5	6,6	35,5	8,1	6,1
Saltvik	100,0	6,0	12,5	8,9	9,7	15,5	3,1	2,5	5,1	28,4	5,4	2,8
Sottunga	100,0	15,9	2,3	4,5	18,2	13,6	-	-	9,1	29,5	6,8	-
Sund	100,0	7,2	13,5	9,1	10,8	9,9	1,7	2,7	7,7	28,8	5,2	3,3
Vårdö	100,0	21,6	5,8	8,4	10,5	5,8	0,5	2,1	6,3	29,5	3,7	5,8
Mariehamn	100,0	0,3	5,9	4,1	11,5	14,7	4,9	4,3	7,6	35,1	8,3	3,4
Landskomm.	100,0	5,8	8,3	8,4	11,3	13,7	2,9	2,8	6,7	30,7	5,7	3,6
-Landsbygden	100,0	5,1	8,9	8,7	10,9	13,7	3,1	3,1	6,5	30,6	6,0	3,4
-Skärgården	100,0	11,7	3,7	5,9	14,7	13,6	1,0	1,1	8,2	31,5	3,8	4,9
Åland	100,0	3,6	7,4	6,7	11,3	14,1	3,7	3,4	7,0	32,5	6,8	3,5

Källa/Source: ÅSUB, Statistikcentralen, Befolkning/Statistics Åland, Statistics Finland, Population

8.5. Arbetsplatser efter näringsgren och kommun 31.12.2017

Jobs by industry and municipality 31.12.2017

Kommun	Totalt	Jord- o- skogs- bruk, fiske/ Agricult.	In- dustri/ Manu- fact.	Byggn- verks./ Con- struct.	Trans- port/ Trans- port	Handel, hotell/ Trade, hotel	IT o. komm./ Info. and comm.	Finans. o. förs./ Finance, insurance	Fastigh., jur., ek./ Real est., prof., sc., techn.	Samh.- tjänster/ Public services	Pers. tjänster/ Pers. ser- vices	Okänd/ Un- known
Antal												
Brändö	139	36	2	16	5	18	-	2	8	36	6	10
Eckerö	294	46	3	38	23	45	2	-	9	70	32	26
Finström	858	87	200	57	13	111	1	5	63	261	27	33
Föglö	223	15	3	14	7	84	-	2	5	75	10	8
Geta	139	25	2	17	2	15	-	-	14	45	2	17
Hammarland	323	52	19	38	9	39	1	-	14	108	16	27
Jomala	2 521	89	203	277	345	512	54	8	112	528	311	82
Kumlinge	103	8	-	3	8	18	-	-	13	34	6	13
Kökar	100	4	6	12	11	5	-	-	15	40	3	4
Lemland	361	17	6	61	12	26	-	1	26	137	39	36
Lumparland	101	15	2	3	15	9	-	-	3	39	3	12
Saltvik	471	53	143	42	3	55	2	-	9	112	26	26
Sottunga	24	7	-	2	1	5	-	-	2	6	1	-
Sund	234	29	13	18	5	25	2	-	13	90	22	17
Vårdö	126	47	-	21	5	4	-	-	3	34	1	11
Mariehamn	9 899	6	484	378	2 211	1 153	471	529	727	3 224	519	197
Landskomm.	6 017	530	602	619	464	971	62	18	309	1 615	505	322
-Landsbygden	5 302	413	591	551	427	837	62	14	263	1 390	478	276
-Skärgården	715	117	11	68	37	134	-	4	46	225	27	46
Åland	15 916	536	1 086	997	2 675	2 124	533	547	1 036	4 839	1 024	519
Procent												
Brändö	100,0	25,9	1,4	11,5	3,6	12,9	-	1,4	5,8	25,9	4,3	7,2
Eckerö	100,0	15,6	1,0	12,9	7,8	15,3	0,7	-	3,1	23,8	10,9	8,8
Finström	100,0	10,1	23,3	6,6	1,5	12,9	0,1	0,6	7,3	30,4	3,1	3,8
Föglö	100,0	6,7	1,3	6,3	3,1	37,7	-	0,9	2,2	33,6	4,5	3,6
Geta	100,0	18,0	1,4	12,2	1,4	10,8	-	-	10,1	32,4	1,4	12,2
Hammarland	100,0	16,1	5,9	11,8	2,8	12,1	0,3	-	4,3	33,4	5,0	8,4
Jomala	100,0	3,5	8,1	11,0	13,7	20,3	2,1	0,3	4,4	20,9	12,3	3,3
Kumlinge	100,0	7,8	-	2,9	7,8	17,5	-	-	12,6	33,0	5,8	12,6
Kökar	100,0	4,0	6,0	12,0	11,0	5,0	-	-	15,0	40,0	3,0	4,0
Lemland	100,0	4,7	1,7	16,9	3,3	7,2	-	0,3	7,2	38,0	10,8	10,0
Lumparland	100,0	14,9	2,0	3,0	14,9	8,9	-	-	3,0	38,6	3,0	11,9
Saltvik	100,0	11,3	30,4	8,9	0,6	11,7	0,4	-	1,9	23,8	5,5	5,5
Sottunga	100,0	29,2	-	8,3	4,2	20,8	-	-	8,3	25,0	4,2	-
Sund	100,0	12,4	5,6	7,7	2,1	10,7	0,9	-	5,6	38,5	9,4	7,3
Vårdö	100,0	37,3	-	16,7	4,0	3,2	-	-	2,4	27,0	0,8	8,7
Mariehamn	100,0	0,1	4,9	3,8	22,3	11,6	4,8	5,3	7,3	32,6	5,2	2,0
Landskomm.	100,0	8,8	10,0	10,3	7,7	16,1	1,0	0,3	5,1	26,8	8,4	5,4
-Landsbygden	100,0	7,8	11,1	10,4	8,1	15,8	1,2	0,3	5,0	26,2	9,0	5,2
-Skärgården	100,0	16,4	1,5	9,5	5,2	18,7	-	0,6	6,4	31,5	3,8	6,4
Åland	100,0	3,4	6,8	6,3	16,8	13,3	3,3	3,4	6,5	30,4	6,4	3,3

Not/Note: I arbetsplatserna ingår utomländska anställda på åländska fartyg/ Jobs include people who are not inhabitants in Åland but work on Åland ships.

Källa/Source: ÅSUB, Statistikcentralen, Befolkning/Statistics Åland, Statistics Finland, Population

8.6. Sysselsatt arbetskraft och arbetande i kommunen 31.12.2017, pendling
Employed and at work in the municipalities 31.12.2017, commuting

Kommun	Sysselsatta som bor i kommunen/ <i>Employed living in the municipality</i>					Arbetande i kommunen/ <i>Employed in municipality</i>			Arbets- platsför- sörjning/ <i>Job supply</i>
	Totalt	Arbetsplats i hemkommun/ <i>Work in home munic.</i>		Utpendlare/ <i>Outcommuters</i>		Totalt	Inpendlare/ <i>Incommuters</i>		
		Antal	Procent	Antal	Procent		Antal	Procent	
Brändö	205	124	60,5	81	39,5	139	15	10,8	67,8
Eckerö	469	199	42,4	270	57,6	294	95	32,3	62,7
Finström	1 281	380	29,7	901	70,3	858	478	55,7	67,0
Föglö	250	163	65,2	87	34,8	223	60	26,9	89,2
Geta	236	95	40,3	141	59,7	139	44	31,7	58,9
Hammarland	757	203	26,8	554	73,2	323	120	37,2	42,7
Jomala	2 591	858	33,1	1 733	66,9	2 521	1 663	66,0	97,3
Kumlinge	140	82	58,6	58	41,4	103	21	20,4	73,6
Kökar	111	75	67,6	36	32,4	100	25	25,0	90,1
Lemland	1 049	217	20,7	832	79,3	361	144	39,9	34,4
Lumparland	197	64	32,5	133	67,5	101	37	36,6	51,3
Saltvik	921	231	25,1	690	74,9	471	240	51,0	51,1
Sottunga	44	21	47,7	23	52,3	24	3	12,5	54,5
Sund	517	125	24,2	392	75,8	234	109	46,6	45,3
Vårdö	190	88	46,3	102	53,7	126	38	30,2	66,3
Mariehamn	5 787	4 463	77,1	1 324	22,9	9 899	5 436	54,9	171,1
Landskomm.	8 958	2 925	32,7	6 033	67,3	6 017	3 092	51,4	67,2
-Landsbygden	8 018	2 372	29,6	5 646	70,4	5 302	2 930	55,3	66,1
-Skärgården	940	553	58,8	387	41,2	715	162	22,7	76,1
Åland	14 745	7 388	50,1	7 357	49,9	15 916	8 528	53,6	107,9

Not/Note: I siffrorna för antalet arbetande ingår också utomåländska anställda på åländska fartyg. I siffrorna för regionerna och hela Åland ingår även pendlare mellan kommunerna/The figures include people who are not inhabitants in Åland but work on Åland ships. The figures for the regions and Åland include commuters between the municipalities.

Källa/Source: ÅSUB, Statistikcentralen, Befolkning/Statistics Åland, Statistics Finland, Population

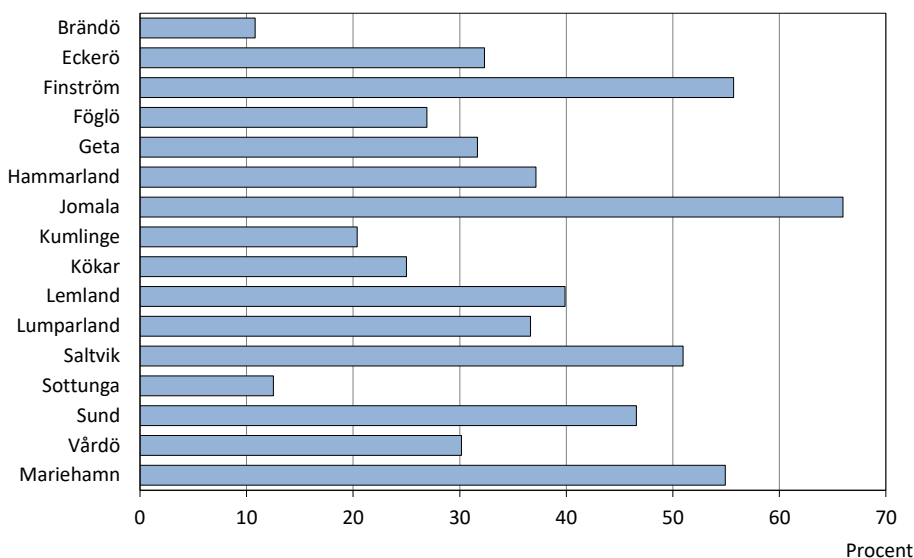
Figur 8.3. Andel inpendlare efter kommun 31.12.2017, procent
Incommuters by municipality 31.12.2017, per cent

Not/Note: Andel inpendlare av totala antalet arbetande i kommunen/Share of in-commuters of total number of employed in the municipality.

Källa/Source: Statistikcentralen, Befolkning/Statistics Finland, Population

8.7. Inom området arbetande efter kön, yrkesställning, arbetsgivarsektor och kommun 31.12.2017

Within the area employed by sex, employment status, employer sector and municipality 31.12.2017

Kommun	Arbetande totalt/ <i>Employed persons, total</i>			Anställda efter arbetsgivare och kön/ <i>Employees by employer and sex</i>					Företagare/ <i>Self-employed</i>		
	Totalt	K	M	Totalt	Offentliga/ <i>Public</i>	Privata/ <i>Private</i>	K	M	Totalt	K	M
Brändö	139	69	70	107	43	64	59	48	25	8	17
Eckerö	294	130	164	201	67	134	106	95	75	21	54
Finström	858	415	443	692	279	413	381	311	144	33	111
Föglö	223	106	117	189	80	109	100	89	30	6	24
Geta	139	62	77	84	53	31	54	30	44	7	37
Hammarland	323	147	176	195	106	89	123	72	105	22	83
Jomala	2 521	1 114	1 407	2 179	622	1 557	1 036	1 143	272	70	202
Kumlinge	103	55	48	76	45	31	48	28	18	6	12
Kökar	100	51	49	84	42	42	49	35	15	2	13
Lemland	361	187	174	243	131	112	161	82	91	21	70
Lumparland	101	47	54	76	40	36	42	34	17	5	12
Saltvik	471	200	271	353	123	230	175	178	98	21	77
Sottunga	24	15	9	15	9	6	13	2	9	2	7
Sund	234	123	111	160	99	61	105	55	64	18	46
Vårdö	126	56	70	80	39	41	43	37	37	12	25
Mariehamn	9 899	5 108	4 791	9 227	3 507	5 720	4 848	4 379	517	219	298
Landskomm.	6 017	2 777	3 240	4 734	1 778	2 956	2 495	2 239	1 044	254	790
-Landsbygden	5 302	2 425	2 877	4 183	1 520	2 663	2 183	2 000	910	218	692
-Skärgården	715	352	363	551	258	293	312	239	134	36	98
Åland	15 916	7 885	8 031	13 961	5 285	8 676	7 343	6 618	1 561	473	1 088

Not/Note: I siffrorna ingår utomåländska anställda på åländska fartyg. I uppgifterna för arbetande totalt ingår personer med okänd sektor/ *The figures include people who are not inhabitants in Åland but work on Åland ships. Employed total includes people for whom the sector is unknown.*

Källa/Source: ÅSUB, Statistikcentralen, Befolkning/Statistics Åland, Statistics Finland, Population

Figur 8.4. Egna företagare per 1 000 personer efter kommun 31.12.2017

Figure 8.4. Self-employed per 1 000 persons by municipality 31.12.2017

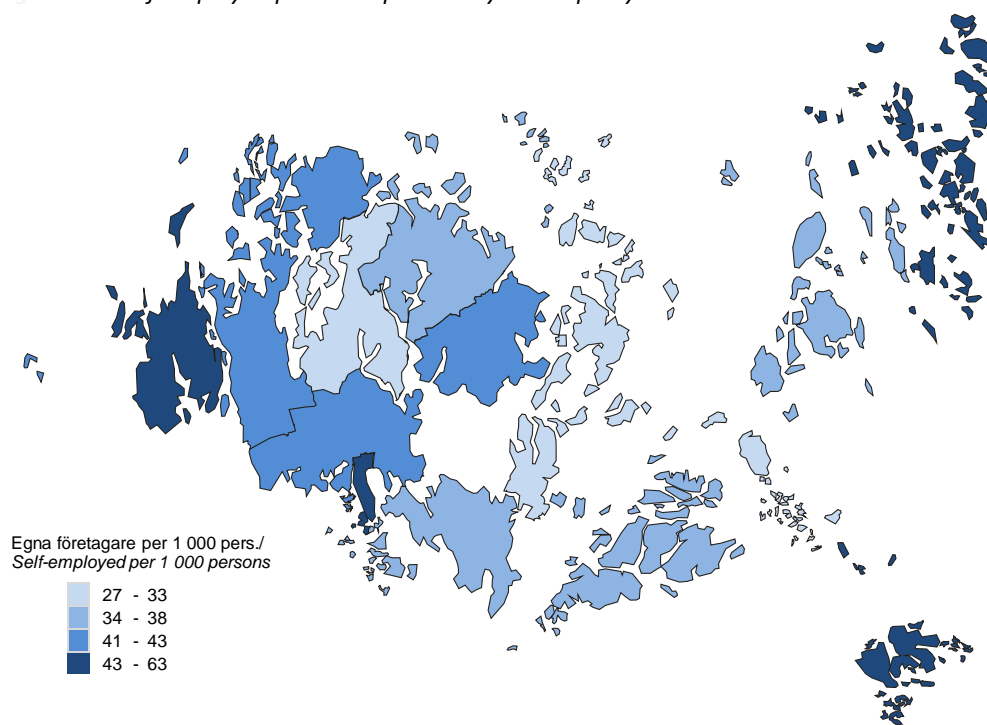

Not/Note: Exklusive jord- och skogsbrukare/Excluding agricultural workers.

Källa/Source: Statistikcentralen, Befolkning/Statistics Finland, Population

8.8. Inom området arbetande efter kön, yrkesställning, arbetsgivarsektor och näringsgren 31.12.2017

Within the area employed by sex, employment status, employer sector and industry 31.12.2017

Näringsgren/ Industry	Arbetande totalt/ Employed persons, total			Löntagare efter arbetsgivarsektor o. kön/ Employees by employer sector and sex					Företagare/ Self-employed		
	Totalt	K	M	Totalt	Offentl./	Privata/	K	M	Totalt	K	M
					Public	Private					
Totalt	15 916	7 885	8 031	13 961	5 285	8 676	7 343	6 618	1 561	473	1 088
Jord- o. skogsbruk, fiske/ <i>Agriculture, forestry, fishery</i>	536	134	402	192	6	186	46	146	344	88	256
Energi, vatten o. avlopp/ <i>Energy, water, waste</i>	171	28	143	169	85	84	28	141	2	-	2
Industri/Manufacturing	915	229	686	837	-	837	209	628	78	20	58
Byggsamhet/Construction	997	74	923	693	1	692	65	628	304	9	295
Handel, transport, hotell, rest./ <i>Trade, transp., hotels, rest.</i>	4 799	1 983	2 816	4 483	208	4 275	1 890	2 593	316	93	223
Information, kommunikation/ <i>Information, communication</i>	533	158	375	511	4	507	157	354	22	1	21
Finans. o. försäkring/ <i>Finance, insurance</i>	547	322	225	536	-	536	318	218	11	4	7
Fastighetsverksamhet/ <i>Real estate</i>	139	55	84	125	52	73	52	73	14	3	11
Juridik, ekon., vetensk., stödtj./ <i>Prof., scientific, techn. activities</i>	897	450	447	723	306	417	375	348	174	75	99
Off. förvaltn. m.m./Public adm.	1 036	582	454	1 036	1 028	8	582	454	-	-	-
Utbildning/Education	1 030	724	306	1 017	1 004	13	716	301	13	8	5
Vård, omsorg, sociala tjänster/ <i>Human health, social work</i>	2 773	2 457	316	2 713	2 527	186	2 418	295	60	39	21
Pers. tjänster/Pers. services	1 024	563	461	922	64	858	485	437	102	78	24
Okänd/Unknown	519	126	393	4	-	4	2	2	121	55	66

Not/Note: I siffrorna ingår utomåländska anställda på åländska fartyg. I uppgifterna för arbetande totalt ingår personer med okänd sektor/
The figures include people who are not inhabitants in Åland but work on Åland ships. Employed total includes people for whom the sector is unknown.
Källa/Source: ÅSUB, Statistikcentralen, Befolkning/Statistics Åland, Statistics Finland, Population

8.9. Inom området arbetande efter kön, yrkesställning och arbetsgivarsektor 1995-2017

Within the area employed by sex, employment status and employer sector 1995-2017

År/ Year	Arbetande totalt/ Employed persons, total			Löntagare efter arbetsgivarsektor/ Employees by employer					Företagare/ Self-employed		
	Totalt	K	M	Totalt	Offentl./	Privata/	K	M	Totalt	K	M
					Public	Private					
Antal											
1995	13 662	6 742	6 920	11 756	4 093	7 663	6 128	5 628	1 906	614	1 292
2000	15 029	7 380	7 649	13 290	4 849	8 441	6 820	6 470	1 739	560	1 179
2005	15 276	7 573	7 703	13 585	5 016	8 569	7 041	6 544	1 671	526	1 145
2010	15 292	7 590	7 702	13 653	5 151	8 502	7 097	6 556	1 620	488	1 132
2015	15 681	7 758	7 923	13 784	5 255	8 529	7 245	6 539	1 539	453	1 086
2017	15 916	7 885	8 031	13 961	5 285	8 676	7 343	6 618	1 561	473	1 088
Procent											
1995	100,0	100,0	100,0	86,0	30,0	56,1	90,9	81,3	14,0	9,1	18,7
2000	100,0	100,0	100,0	88,4	32,3	56,2	92,4	84,6	11,6	7,6	15,4
2005	100,0	100,0	100,0	88,9	32,8	56,1	93,0	85,0	10,9	6,9	14,9
2010	100,0	100,0	100,0	89,3	33,7	55,6	93,5	85,1	10,6	6,4	14,7
2015	100,0	100,0	100,0	87,9	33,5	54,4	93,4	82,5	9,8	5,8	13,7
2017	100,0	100,0	100,0	87,7	33,2	54,5	93,1	82,4	9,8	6,0	13,5

Not/Note: I siffrorna ingår utomåländska anställda på åländska fartyg. I uppgifterna för arbetande totalt år 2005-2017 ingår personer med okänd sektor/The figures include people who are not inhabitants in Åland but work on Åland ships. The total number of employed 2005-2017 includes people for whom the sector is unknown.

Källa/Source: ÅSUB, Statistikcentralen, Befolkning/Statistics Åland, Statistics Finland, Population

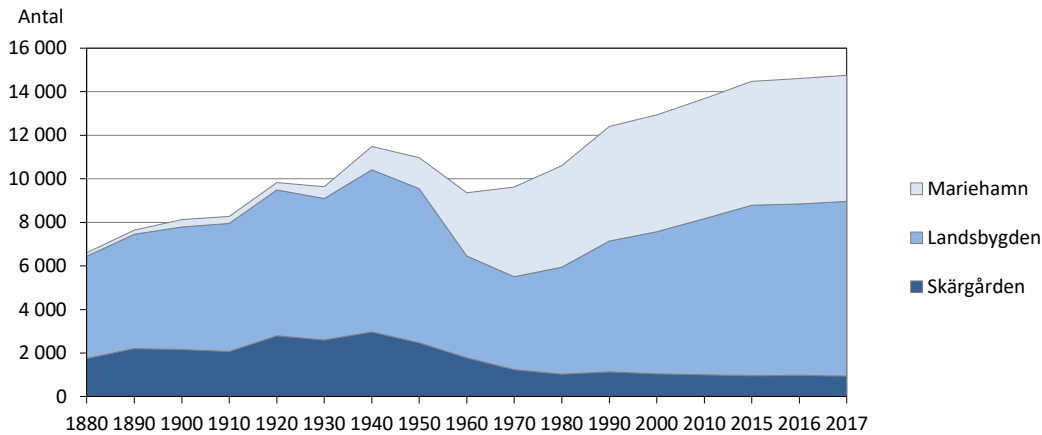
Figur 8.5. Sysselsatta efter region 1880-2017*Employed persons by region 1880-2017*

Not/Note: Fr.o.m. 1960 ingår invånarna i de områden som inkorporerades från Jomala 1.1.1961 i siffrorna för Mariehamn/
 As of 1960, the inhabitants of the areas incorporated from Jomala 1.1.1961 are included in the figures for Mariehamn.

Källa/Source: Statistikcentralen, Befolkning/Statistics Finland, Population

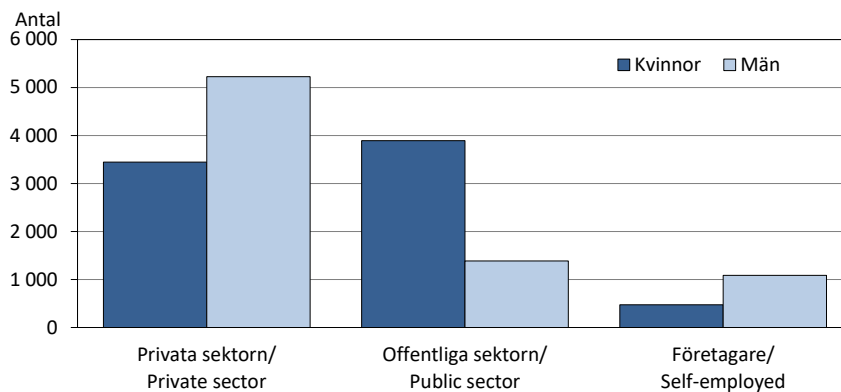
Figur 8.6. Arbetande efter sektor och kön 2017*Employed by sector and sex 2017*

Not/Note: I siffrorna ingår utomåländska anställda på åländska fartyg/The figures include people who are not inhabitants in Åland but work on Åland ships.

Källa/Source: Statistikcentralen, Befolkning/Statistics Finland, Population

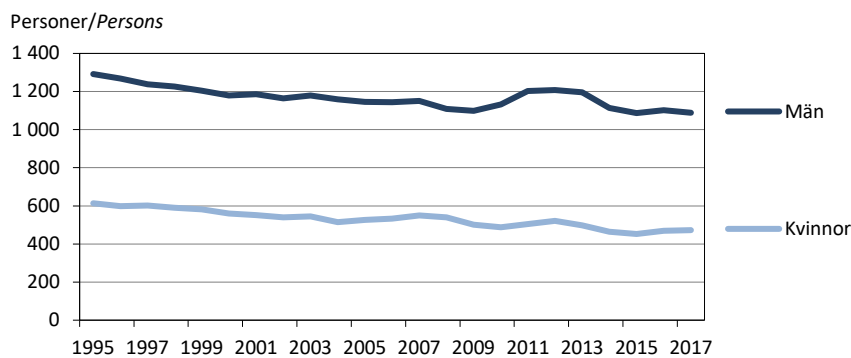
Figur 8.7. Inom området arbetande företagare efter kön 1995-2017*Self-employed within the area by sex 1995-2017*

Källa/Source: Statistikcentralen, Befolkning/Statistics Finland, Population

8.10. De vanligaste yrkesgrupperna efter kön 2017

The most common occupations by sex 2017

Yrke/Occupation	Antal			Procent	
	Totalt	K	M	K	M
Närvårdare, hemvårdare m.fl./Practical nurses, home-based care workers etc	1 000	903	97	90,3	9,7
Försäljare, butiks innehavare/Salespersons, shop keepers	724	405	319	55,9	44,1
Hem-, hotell-, kontorsstädare m.fl./Domestic, hotel and office cleaners etc	595	498	97	83,7	16,3
Byggnadsarbetare m.fl./Building frame and related trades workers	471	11	460	2,3	97,7
Sjukskötare, barnmorskor m.fl./Nursing and midwifery professionals etc	458	436	22	95,2	4,8
Restaurang-, storhushållspersonal/Housekeeping and restaurant service	402	233	169	58,0	42,0
Barnskötare, skolgångsbiträden/Childminders, school assistants	392	342	50	87,2	12,8
Lågstadie-, barnträdgårdslärare/Primary and pre-primary education teachers	389	335	54	86,1	13,9
Kontorssekreterare/Office clerks	271	238	33	87,8	12,2
Förare av tunga motorfordon/Heavy motor vehicle drivers	254	20	234	7,9	92,1
Arb.ledare inom städning o. fastigh.skötsel/Cleaning and property managers	251	67	184	26,7	73,3
Experter inom finans., försäkr. o. redovisn./Financial and math. associate prof.	242	169	73	69,8	30,2
Fartygs-, flyg-, hamntrafikbefäl/Ship, aircraft and harbour traffic controllers	230	4	226	1,7	98,3
Specialister inom systemarbete/Software and appl. developers and analysts	215	51	164	23,7	76,3
Gymnasie-, högstadielärare/Teachers at senior comprehensive and upper sec. lvl	208	125	83	60,1	39,9
Elmontörer och -reparatörer/Electrical equipment fitters and mechanics	197	5	192	2,5	97,5
Annan kontors- och kundtjänstpers./Other office and customer services clerks	194	106	88	54,6	45,4
Åker- och trädgårdsodlare/Market gardeners and crop growers	194	56	138	28,9	71,1
Specialister inom finanssektorn/Finance professionals	190	109	81	57,4	42,6
Andra specialister inom undervisning/Other teaching professionals	184	129	55	70,1	29,9
Specialister inom teknik/Engineering professionals	173	24	149	13,9	86,1
Processoperatörer, livsmedelsindustri/Plant operators, food industry	169	50	119	29,6	70,4
Chefer inom utbildn., vård o. finans. verks./Managers in educ., care, financing	168	99	69	58,9	41,1
Kassapersonal m.fl./Tellers, money collectors and related clerks	161	120	41	74,5	25,5
Köks- och restaurangbiträden/Kitchen and restaurant assistants	160	109	51	68,1	31,9
Maskinmontörer och reparatörer/Machine assemblers and mechanics	158	3	155	1,9	98,1
Annan kundtjänstpersonal/Client information workers	157	124	33	79,0	21,0
Juridiska assist., pers. i socialsekt., försam. l./Legal, social, relig. associate prof.	157	114	43	72,6	27,4
Serveringspersonal/Waiters	150	102	48	68,0	32,0

Källa/Source: ÅSUB, Statistikcentralen, Befolkning/Statistics Åland, Statistics Finland, Population

Figur 8.8. De tio vanligaste yrkesgrupperna efter kön 2017

The ten most common occupations by sex 2017

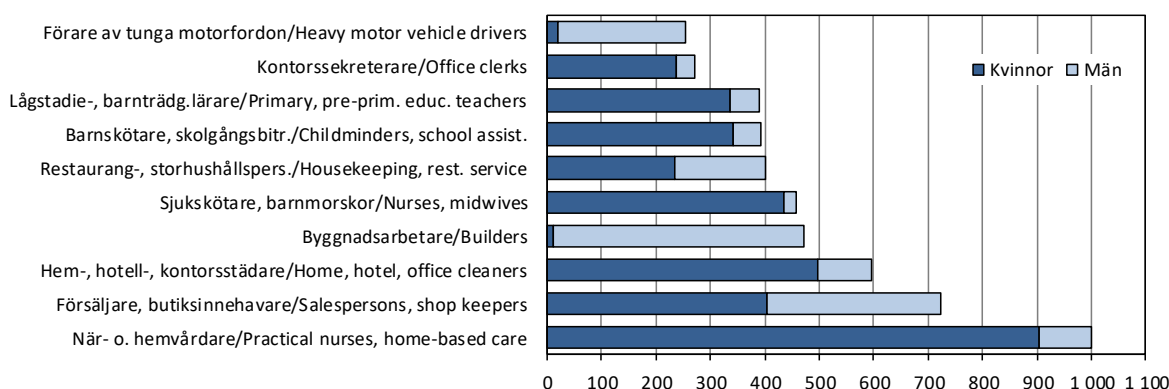

Källa/Source: ÅSUB, Statistikcentralen, Befolkning/Statistics Åland, Statistics Finland, Population

8.11. Arbetslösa, relativa arbetslöshetstal samt i sysselsättningsfrämjande åtgärder efter kön 2000-2019

Unemployed, unemployment rate and employed by labour administrative measures by sex 2000-2019

År/ Year	Arb. lösa arbetssökande/ <i>Unemployed job-seekers</i>			Relativt arb.löshetstal, %/ <i>Unemployment rate</i>			I sysselsättningsfrämjande åtgärder, antal/ <i>Employed by labour adm. measures, number</i>			
	Totalt	K	M	Totalt	K	M	Totalt	Sysselsättn.- stöd/ <i>Employment aid</i>	Arb.prövn., arb.praktik/ <i>Work exp., trial work</i>	Sysselsättn.- främjande utb./ <i>Employment.-pro- moting educ.</i>
2000	261	122	138	2,1
2005	309	132	177	2,3	1,9	2,6
2006	301	139	162	2,2	2,1	2,4
2007	277	125	152	2,1	1,9	2,2
2008	274	119	155	2,0	1,8	2,3
2009	377	174	203	2,7	2,5	2,9
2010	431	213	219	3,1	3,1	3,1
2011	398	185	212	2,8	2,6	3,0
2012	442	210	233	3,1	2,9	3,3
2013	500	225	275	3,5	3,1	4,0	101	49	8	44
2014	579	268	310	4,0	3,7	4,4	111	35	15	61
2015	553	249	303	3,8	3,4	4,3	129	37	12	80
2016	539	244	295	3,7	3,3	4,1	166	40	14	113
2017	549	253	296	3,6	3,4	3,9	158	38	14	106
2018	532	231	301	3,5	3,1	4,0	161	41	12	108
2019	531	229	302	3,5	3,0	4,0	159	34	13	112

Källa/Source: Ålands arbetsmarknads- och studietjänstmyndighet, ÅSUB/The Åland Authority for Labour Market and Student Services, Statistics Åland

Figur 8.9. Relativt arbetslöshetstal 1988-2019

Unemployment rate 1988-2019

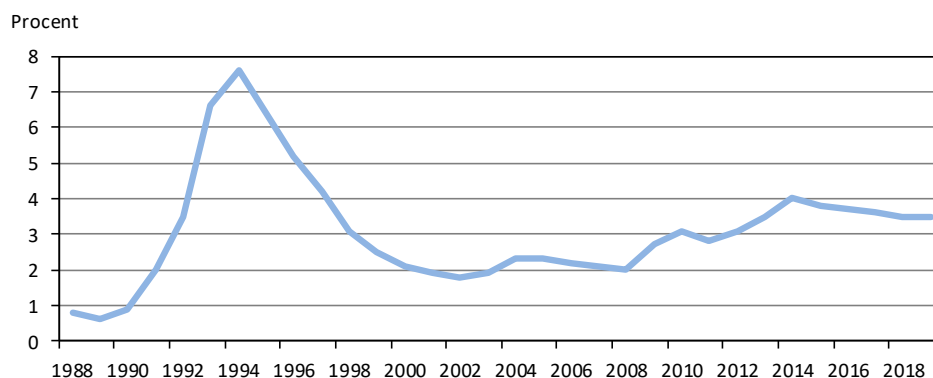

Källa/Source: Ålands arbetsmarknads- och studietjänstmyndighet/The Åland Authority for Labour Market and Student Services

8.12. Arbetslöshet för särskilda kategorier av arbetskraften 2000-2019, relativ arbetslöshet

Unemployed in certain categories of the labour force 2000-2019

År/ Year	Under 25 år/ <i>Under 25 years old</i>		55 år och äldre/ <i>55 years and older</i>		Långtidsarbetslösa/ <i>Unemployed more than 6 months</i>			
					Totalt		>55 år/ <i>years old</i>	
	Antal	Procent	Antal	Procent	Antal	Procent	Antal	Procent
2000	43	3,5	57	..	61	..	33	..
2005	55	4,0	59	2,5	60	0,4	21	0,9
2010	94	7,7	86	2,9	102	0,7	38	1,3
2015	85	5,6	112	3,5	155	1,1	58	1,8
2016	81	5,3	108	3,3	157	1,1	59	1,8
2017	70	4,5	115	3,3	161	1,1	58	1,7
2018	73	4,9	123	3,6	176	1,2	69	2,0
2019	77	5,4	125	3,6	178	1,2	67	1,9

Källa/Source: Ålands arbetsmarknads- och studietjänstmyndighet, ÅSUB /The Åland Authority for Labour Market and Student Services, Statistics Åland

Figur 8.10. Lediga platser per arbetslös 2000-2019
Job vacancies per unemployed 2000-2019

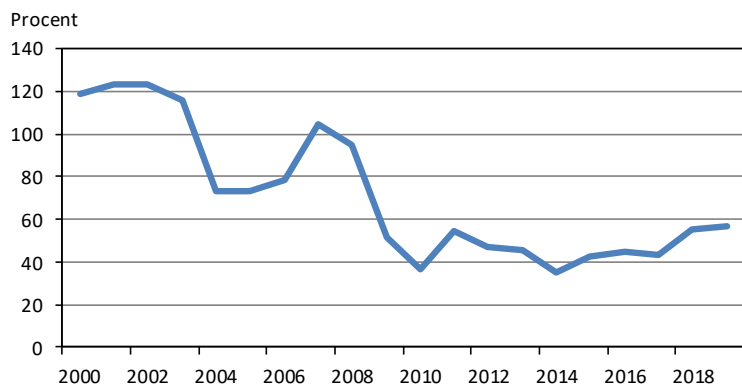

Källa/Source: Ålands arbetsmarknads- och studieservicemyndighet, ÅSUB/The Åland Authority for Labour Market and Student Services, Statistics Åland

8.13. Arbetslöshetsersättningar efter kön 1990-2019
Unemployment benefits by sex 1990-2019

År/Year	Ansökningar/ Applications	Dagpenningsdagar/ Days of benefits paid			Belopp/Costs, 1 000 EUR		
		Totalt	K	M	Totalt	K	M
1990	115	3 200	56
1991	511	18 700	364
1992	911	52 800	1 030
1993	1 171	95 600	1 866
1994	1 038	99 300	1 937
1995	1 089	100 500	1 995
1996	960	83 800	1 662
1997	769	64 150	1 273
1998	580	45 300	915
1999	458	40 700	828
2000	249	35 837	604
2001	250	32 127	544
2002	285	31 226	614
2003	359	32 475	661
2004	436	45 765	960
2005	397	49 948	1 056
2006	426	45 675	978
2007	334	42 327	943
2008	336	40 418	18 175	22 243	941	416	525
2009	501	56 006	1 375
2010	570	79 775	1 778
2011	579	86 157	45 350	40 807	1 842	936	906
2012	642	92 537	46 474	46 063	2 403	1 175	1 228
2013	797	108 771	54 724	54 047	3 015	1 472	1 543
2014	722	123 858	63 654	60 204	3 604	1 784	1 820
2015	683	131 451	69 938	61 513	3 794	1 943	1 851
2016	679	138 528	75 675	62 853	3 903	2 066	1 837
2017	684	133 647	70 376	63 271	3 792	1 967	1 825
2018	739	134 756	68 238	66 518	3 500	1 693	1 807
2019	704	146 999	72 307	74 692	4 112	1 983	2 129

Not/Note: Tabellen omfattar grunddagpenning och arbetsmarknadsstöd som utbetalas från Ålands landskapsregering/ Basic allowances and labour market subsidies paid by the Government of Åland are included.

Källa/Source: Ålands arbetsmarknads- och studieservicemyndighet/The Åland Authority for Labour Market and Student Services

**Genomsnittliga månatliga löneinkomster för heltidsanställda i privata sektorn
2018, ordinarie förtjänst, EUR**

*Average monthly earnings of full-time employees in the private sector 2018,
regular earnings, EUR*

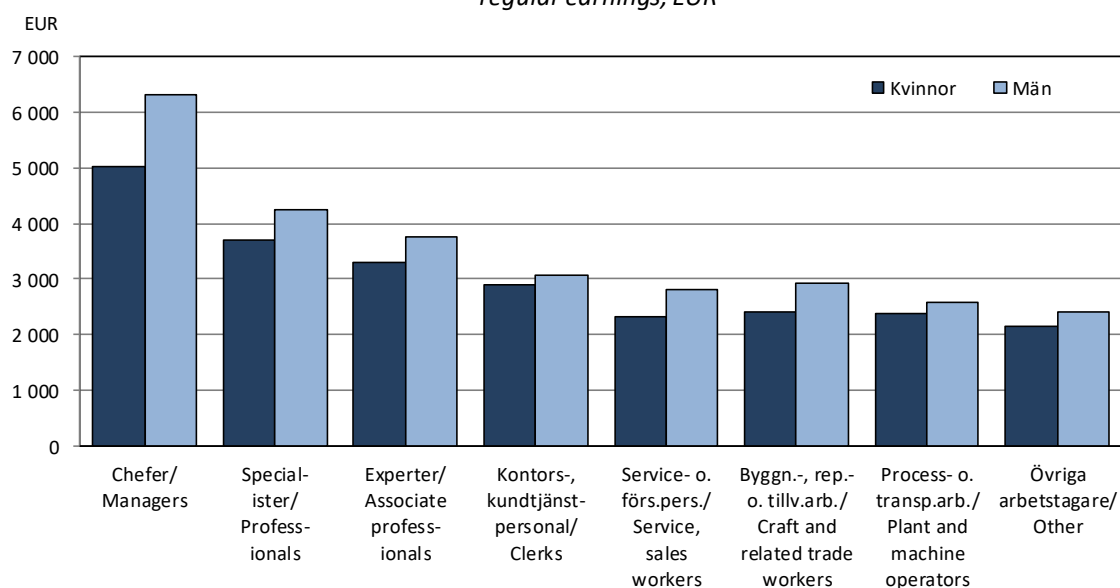

Löner, inkomster och skatter
Wages and salaries, income and taxes

Löner, inkomster och skatter

Detta kapitel omfattar statistik om skattepliktiga inkomster och betalade skatter samt om lönenivåer inom den privata och offentliga sektorn. Objekt för statistiken är de ekonomiska uppgifterna: inkomster och skatter efter olika slag, medellöner, antal anställda samt lönerelationer mellan kvinnor och män. Statistiken redovisas i huvudsak för hela Åland, men för vissa beskattningssuppgifter finns det också siffror efter kommun och region.

En utförligare beskrivning av statistikområdena inklusive definitioner av variabler finns på ÅSUBs webbplats www.asub.ax under Statistik, ämnesområdena Löner respektive Inkomster och skatter.

Källorna anges under varje tabell. Tillförlitligheten är hög i och med att skatteuppgifterna baseras på registeruppgifter och lönestatistiken på totaluppgifter. För den privata sektorn finns en avgränsning så att lönestatistiken omfattar de företag som har minst tre anställda. Jämförbarheten är god såväl när det gäller jämförelser över tiden som med andra statistikområden, till exempel nationalräkenskaper och arbetsmarknad.

ÅSUB publicerar statistikrapporter med lönestatistik dels för den offentliga sektorn (varje år), dels för den privata sektorn (vartannat år). Dessa kan beställas från ÅSUB och finns även tillgängliga på ÅSUBs webbplats. Där finns det också statistik om löner respektive inkomster och skatter i form av Excel- och databastabeller.

Ansvarig för statistiken över inkomster och skatter samt lönestatistiken är Elin Sagulin, elin.sagulin@asub.ax.

Wages and salaries, income and taxes

This chapter includes statistics on income subject to taxation and taxes as well as wage and salary levels in the private and public sectors. More statistics on these subject areas are available in English in Excel- and database tables at the website of Statistics Åland, www.asub.ax.

Contact person is Elin Sagulin, elin.sagulin@asub.ax.

9.1. Inkomsttagares skattepliktiga inkomster och skatter efter kommun 2017-2018

Income subject to taxation and taxes of private individuals by municipality 2017-2018

Kommun	Antal inkomsttagare/ Income recipients		Skattepliktiga inkomster/ Income subject to taxation 1 000 EUR		Skatter totalt/ Taxes total 1 000 EUR	
	2017	2018	2017	2018	2017	2018
	Brändö	450	430	14 307	13 486	2 677
Eckerö	879	874	25 202	24 586	4 392	4 139
Finström	2 215	2 214	67 386	68 541	12 683	13 045
Föglö	533	504	13 862	13 778	2 231	2 310
Geta	430	436	11 415	11 648	1 712	1 724
Hammarland	1 333	1 354	38 465	39 183	6 540	6 466
Jomala	4 028	4 108	134 880	139 328	25 504	25 959
Kumlinge	294	288	8 686	8 725	1 607	1 571
Kökar	227	223	6 262	6 351	1 123	1 145
Lemland	1 713	1 740	54 918	57 364	10 090	10 584
Lumparland	345	343	10 689	10 671	1 990	1 992
Saltvik	1 621	1 632	48 789	50 833	8 334	8 686
Sottunga	92	91	3 414	3 156	766	666
Sund	898	908	26 697	27 402	4 904	4 979
Vårdö	392	388	11 060	11 066	1 925	1 911
Mariehamn	11 704	11 380	369 252	369 178	74 060	73 545
Landskomm.	15 450	15 533	476 032	486 118	86 478	87 613
-Landsbygden	13 462	13 609	418 441	429 556	76 149	77 574
-Skärgården	1 988	1 924	57 591	56 562	10 329	10 039
Åland	27 154	26 913	845 284	855 296	160 538	161 157

Källa/Source : Statistikcentralen, Inkomst och konsumtion/Statistics Finland, Income and consumption

Figur 9.1. Beskattningsbar inkomst och skatt per person 2005-2018

Income subject to taxation and taxes per person 2005-2018

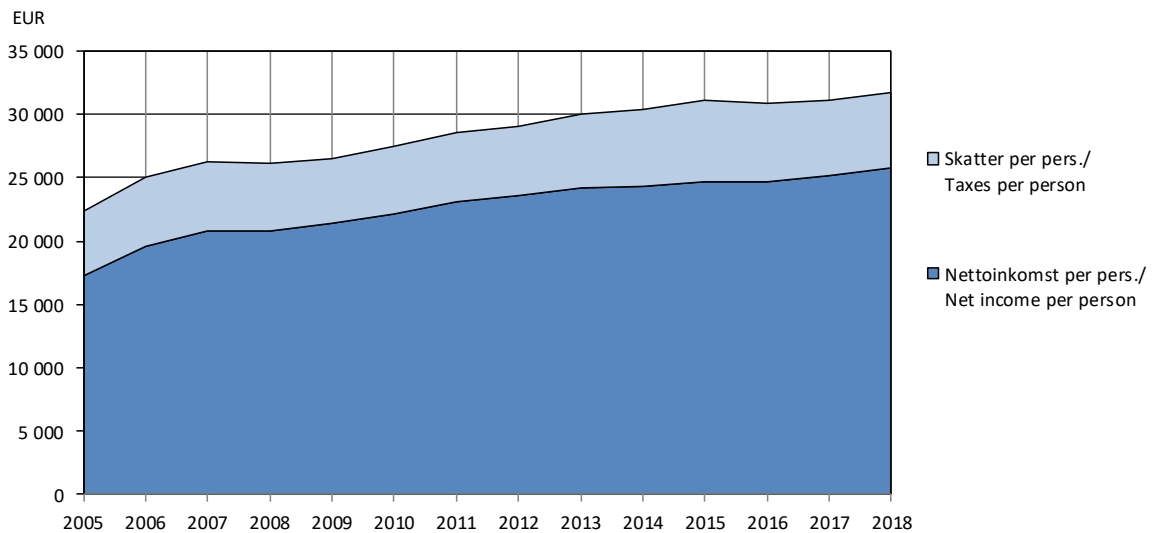

Not/Note: Översta linjen visar privatpersoners totala inkomst, ljusblåa fältet visar skatten och mörkblåa fältet inkomsten efter skatt/The upper line shows the total income of private individuals, the light blue area shows the taxes and the dark blue area shows the income after tax deductions.

Källa/Source: Statistikcentralen, Inkomst och konsumtion/Statistics Finland, Income and consumption

9.2. Inkomsttagares inkomster och beskattning efter inkomstklass 2018

Income and taxation of private individuals by size of income 2018

Inkomstklass, EUR/ Size of income, EUR	Personer/ Private individuals		Skattepliktig inkomst/ Income subj. to tax.		Skatter/ Taxes		Inkomst per pers./Income per pers. EUR	Skatter per pers./Taxes per person EUR	Skatter/in- komst/Tax- es/income Procent
	Antal	Procent	1 000 EUR	Procent	1 000 EUR	Procent			
Totalt	26 913	100,0	855 296	100,0	161 157	100,0	31 780	5 988	18,8
- 4 999	3 064	11,4	4 756	0,6	143	0,1	1 552	47	3,0
5 000 - 9 999	2 007	7,5	15 741	1,8	480	0,3	7 843	239	3,0
10 000 - 14 999	2 228	8,3	27 965	3,3	982	0,6	12 552	441	3,5
15 000 - 19 999	2 318	8,6	40 539	4,7	2 990	1,9	17 489	1 290	7,4
20 000 - 24 999	2 359	8,8	52 913	6,2	5 747	3,6	22 430	2 436	10,9
25 000 - 29 999	2 457	9,1	67 642	7,9	8 779	5,4	27 530	3 573	13,0
30 000 - 34 999	2 649	9,8	86 131	10,1	12 486	7,7	32 515	4 713	14,5
35 000 - 39 999	2 445	9,1	91 532	10,7	15 333	9,5	37 436	6 271	16,8
40 000 - 49 999	3 215	11,9	142 888	16,7	27 534	17,1	44 444	8 564	19,3
50 000 - 59 999	1 753	6,5	95 192	11,1	20 901	13,0	54 302	11 923	22,0
60 000 - 79 999	1 405	5,2	95 896	11,2	23 821	14,8	68 253	16 954	24,8
80 000 - 99 999	505	1,9	44 748	5,2	12 260	7,6	88 610	24 277	27,4
100 000 +	508	1,9	89 354	10,4	29 700	18,4	175 894	58 465	33,2

Källa/Source: Statistikcentralen, Inkomst och konsumtion/Statistics Finland, Income and consumption

Figur 9.2. Skatter och skattebetalare efter inkomstklass 2018, procent

Taxes and tax payers by size of income 2018, per cent

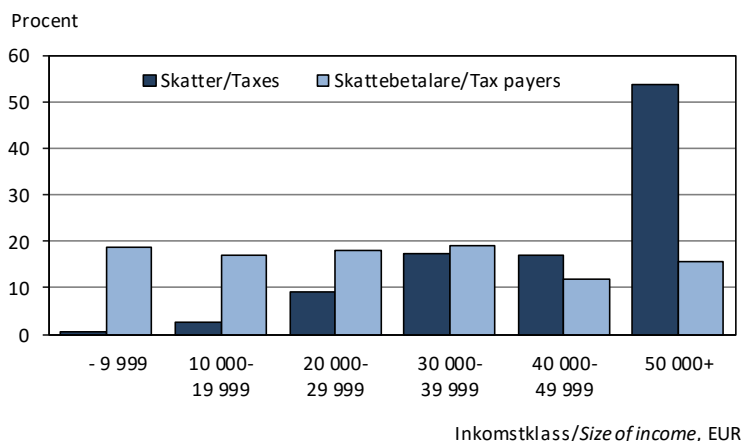

Not/Note: Diagrammet visar hur stor andel av de totala skatterna varje inkomstklass står för samt hur stor andel av skattebetalarna som finns i varje inkomstklass/The figure shows what percentage of the total taxes each income group stands for and the share of all tax payers represented by each income group.

Källa/Source: Statistikcentralen, Inkomst och konsumtion/Statistics Finland, Income and consumption

9.3. Inkomsttagares inkomster och beskattning 1995-2018

Income and taxes of private individuals 1995-2018

	1995		2000		2010		2018	
	MEUR	Procent	MEUR	Procent	MEUR	Procent	MEUR	Procent
Arbetsinkomster/ <i>Wages and salaries</i>	218	62	290	58	433	62	529	62
Pensionsinkomster/ <i>Pensions</i>	58	16	68	14	122	17	172	20
Inkomster av gårdsbruk/ <i>Agriculture</i>	8	2	10	2	10	1	8	1
Inkomster av näringsverksamhet/ <i>Business income</i>	9	3	16	3	23	3	24	3
Inkomster av förmögenhet/ <i>Capital income</i>	36	10	78	16	71	10	82	10
Övriga inkomster/ <i>Other income</i> ¹⁾	18	5	31	6	54	8	52	6
Skattepliktiga inkomster/ Income subject to taxation	354	100	499	100	703	100	855	100
Avdrag vid statsbeskattningen/ <i>Deductions in state taxation</i>	39	11 ²⁾	47	9 ²⁾	105	15 ²⁾	138	16 ²⁾
Beskattningsbar förvärvsinkomst/ <i>Taxable earned income</i>	275	78 ²⁾	369	74 ²⁾	539	77 ²⁾	657	77 ²⁾
Beskattningsbar kapitalinkomst/ <i>Taxable capital income</i>	40	11 ²⁾	84	17 ²⁾	59	8 ²⁾	61	7 ²⁾
Skulder/ <i>Liabilities</i>	204	34 ³⁾	273	30 ³⁾
Inkomstskatt/ <i>Income tax</i>	38	41	64	53	45	32	50	31
Kommunalskatt/ <i>Municipality tax</i>	42	45	48	39	76	55	94	59
Sjukvårdsavgift/ <i>Sickness care contribution</i> ⁴⁾	9	10	5	4	7	5	2	1
Kyrkoskatt/ <i>Church tax</i>	3	4	4	3	6	4	7	4
Skogsvårdsavgift/ <i>Forestry duty</i>	0	0	0	0	0	0	.	.
Summa skatter/<i>Taxes, total</i>	93	100	121	100	138	100	161	100
Statskattepliktiga inkomster minus skatter/ <i>Income subject to taxation less taxes</i>	260	74 ²⁾	378	76 ²⁾	565	80 ²⁾	694	81 ²⁾

¹⁾Inkl. inkomster från utlandet/*Including income from abroad.* ²⁾Procent av statskattepliktiga inkomster/*Per cent of income subject to taxation.*

³⁾Procent av skattepliktiga tillgångar/*Per cent of assets subject to taxation.* ⁴⁾Tidigare Folkpensions- och sjukförsäkringsavgift/*Earlier Pension and social contributions.*

Not/Note: Skattepliktiga inkomster för 2005 och senare är inte jämförbara med tidigare år p.g.a. dividendskattereformen. Förmögenhetsbeskattningen avskaffades 2006/*Income subject to taxation 2005 and later is not comparable to earlier years because of the dividend tax reform. The wealth tax was abolished 2006.*

Källa/Source: Statistikcentralen, Inkomst och konsumtion/*Statistics Finland, Income and consumption*

Figur 9.3. Inkomster efter inkomstkälla 1995-2018, procent

Income by source of income 1995-2018, per cent

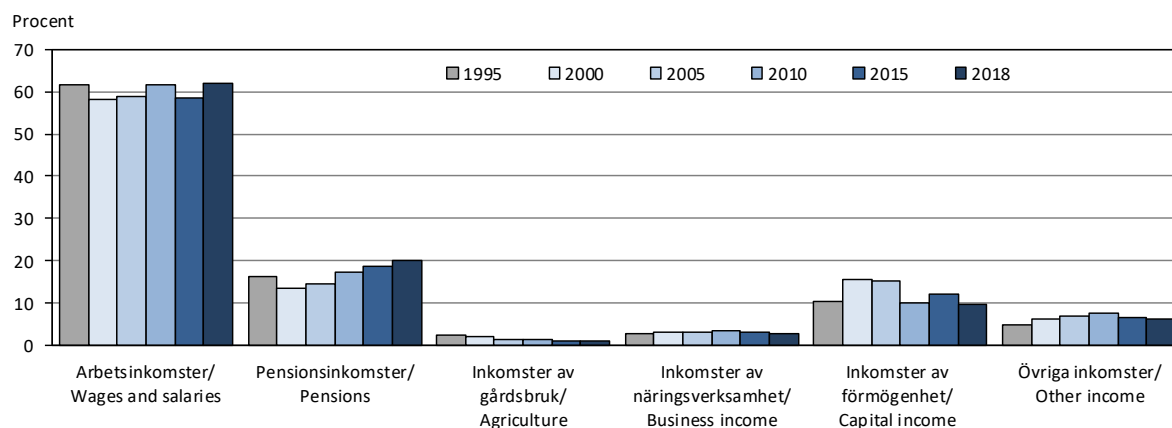

Not/Note: Övriga inkomster inkluderar inkomster från utlandet/*Other income includes income from abroad.*

Källa/Source: Statistikcentralen, Inkomst och konsumtion/*Statistics Finland, Income and consumption*

9.4. Inkomsttagares inkomster och beskattning efter kön 2017-2018

Income and taxes of private individuals by sex 2017-2018

	2017					2018				
	MEUR			Procent		MEUR			Procent	
	Totalt	K	M	K	M	Totalt	K	M	K	M
Arbetsinkomster/Wages and salaries	512	236	276	46	54	529	245	284	46	54
Pensionsinkomster/Pensions	167	75	92	45	55	172	78	95	45	55
Inkomster av gårdsbruk/Agriculture	8	2	6	30	70	8	2	6	30	70
Inkomster av näringsverksamhet/ Business income	24	7	17	30	70	24	8	17	31	69
Inkomster av förmögenhet/ Capital income	102	30	71	30	70	82	26	56	32	68
Övriga inkomster/Other income ¹⁾	58	17	42	29	71	52	16	36	30	70
Skattepliktiga inkomster/ Income subject to taxation	845	362	483	43	57	855	372	484	43	57
Avdrag vid statsbeskattningen/ Deductions in state taxation	135	69	66	51	49	138	70	68	51	49
Beskattningsbar förvärvsinkomst/ Taxable earned income	643	271	372	42	58	657	281	376	43	57
Beskattningsbar kapitalinkomst/ Taxable capital income	68	22	46	33	67	61	21	40	34	66
Inkomstskatt/Income tax	51	14	37	28	72	50	15	35	29	71
Kommunalskatt/Municipality tax	93	38	55	41	59	94	39	55	41	59
Sjukvårdsavgift/Sickness care contribution ²⁾	2	1	1	40	60	2	1	1	40	60
Kyrkoskatt/Church tax	7	3	4	43	57	7	3	4	44	56
Summa skatter/Taxes, total	161	60	101	37	63	161	61	100	38	62
Statskattepliktiga inkomster minus skatter/Income subject to taxation less taxes	685	302	383	44	56	694	310	384	45	55

¹⁾Inkl. inkomster från utlandet/Including income from abroad. ²⁾Tidigare Folkpensions- och sjukförsäkringsavgift/Earlier Pension and social contributions.

Källa/Source: Statistikcentralen, Inkomst och konsumtion/Statistics Finland, Income and consumption

Figur 9.4. Inkomster efter kön och inkomstkälla 2018, MEUR

Income by sex and source of income 2018, MEUR

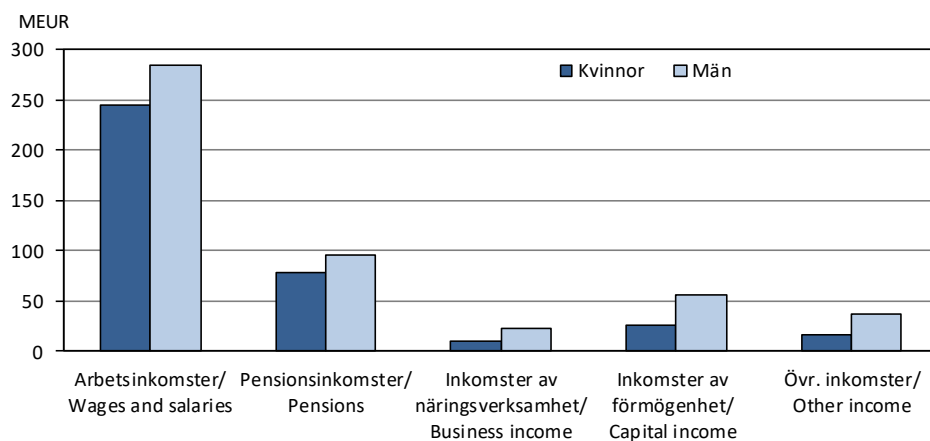

Källa/Source: Statistikcentralen, Inkomst och konsumtion/Statistics Finland, Income and consumption

9.5. Inkomsttagares inkomster och beskattning efter ålder 2018, MEUR

Income and taxes of private individuals by age 2018, MEUR

	Totalt	Ålder/Age					
		0-24	25-34	35-44	45-54	55-64	65-
Arbetsinkomster/ <i>Wages and salaries</i>	529	31	98	125	148	114	13
Pensionsinkomster/ <i>Pensions</i>	172	1	1	1	3	19	148
Inkomster av gårdsbruk/ <i>Agriculture</i>	8	0	0	1	3	3	1
Inkomster av näringsverksamhet/ <i>Business income</i>	24	0	3	5	7	7	3
Inkomster av förmögenhet/ <i>Capital income</i>	82	1	2	6	11	17	45
Övriga inkomster/ <i>Other income</i> ¹⁾	52	1	5	8	10	8	21
Skattepliktiga inkomster/ <i>Income subject to taxation</i>	855	34	109	145	179	164	224
Avdrag vid statsbeskattningen/ <i>Deductions in state taxation</i>	138	6	15	18	24	25	50
Beskattningsbar förvärvsinkomst/ <i>Taxable earned income</i>	657	27	92	123	148	126	141
Beskattningsbar kapitalinkomst/ <i>Taxable capital income</i>	61	1	2	4	8	13	33
Inkomstskatt/ <i>Income tax</i>	50	0	2	7	11	11	18
Kommunalskatt/ <i>Municipality tax</i>	94	2	11	17	21	19	24
Sjukvårdsavgift/ <i>Sickness care contribution</i> ²⁾	2	0	0	0	0	0	2
Kyrkoskatt/ <i>Church tax</i>	7	0	1	1	1	1	2
Summa skatter/<i>Taxes, total</i>	161	2	16	27	36	33	46
Statsskattepliktiga inkomster minus skatter/ <i>Income subject to taxation less taxes</i>	694	31	93	118	143	131	178
Procent ³⁾	81,2	93,5	85,4	81,1	80,0	79,7	79,3

¹⁾Inkl. inkomster från utlandet/*Including income from abroad.* ²⁾Tidigare Folkpensions- och sjukförsäkringsavgift/*Earlier Pension and social contributions.*

³⁾Procent av statsskattepliktiga inkomster/*Income subject to taxation, per cent.*

Källa/*Source*: Statistikcentralen, Inkomst och konsumtion/*Statistics Finland, Income and consumption*

Figur 9.5. Inkomst efter inkomställa och ålder 2018, MEUR
Income by source of income and age 2018, MEUR

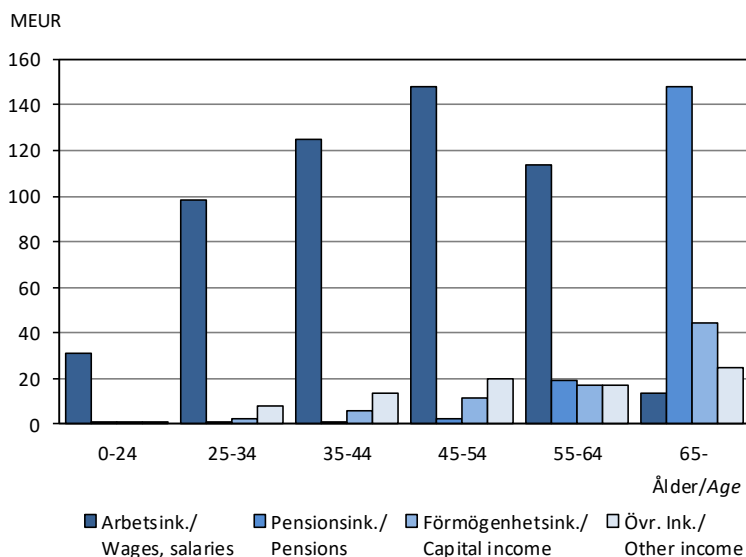

Källa/*Source*: Statistikcentralen, Inkomst och konsumtion/*Statistics Finland, Income and consumption*

9.6. Antal anställda och medelmånadslön för heltidsanställda i privata sektorn efter bransch och kön 2018

Employees and average monthly earnings of full-time employees in private sector by industry and sex 2018

Bransch/Industry	Anställda/ Employees			Medellön EUR, ordinarie arbetstid/ Average monthly earnings EUR			Lönekvot/ Wage ratio
	Totalt	K, %	M, %	Totalt	K	M	K/M
Tillverkningsindustri/Manufacturing	728	26,1	73,9	3 110	2 753	3 239	0,85
Ledning/Managers	102	22,5	77,5	5 373	4 737	5 560	0,85
Förmän/Foremen	40	22,5	77,5	3 838	2 974	4 089	0,73
Operativ personal/Operative staff	560	24,6	75,4	2 647	2 383	2 736	0,87
Servicepersonal/Service staff	13	76,9	23,1	2 554
Administrativ personal/Administrative staff	13	76,9	23,1	3 305
Energi och vatten/Energy and water	107	12,1	87,9	3 966	3 512	4 030	0,87
Ledning/Managers	18	16,7	83,3	6 204
Förmän/Foremen	4	-	100,0
Operativ personal/Operative staff	75	1,3	98,7	3 470
Servicepersonal/Service staff	4	75,0	25,0
Administrativ personal/Administrative staff	6	100,0	-	3 440	3 440
Byggsamhet/Construction	453	4,9	95,1	3 258	3 081	3 267	0,94
Ledning/Managers	42	14,3	85,7	4 513
Förmän/Foremen	34	5,9	94,1	4 116
Operativ personal/Operative staff	364	1,6	98,4	3 048
Servicepersonal/Service staff	3	-	100,0
Administrativ personal/Administrative staff	10	80,0	20,0	..	2 920
Handel/Trade	617	35,5	64,5	2 865	2 488	3 071	0,81
Ledning/Managers	69	37,7	62,3	4 458	3 506	5 023	0,70
Förmän/Foremen	21	28,6	71,4	2 940	2 469	3 135	0,79
Operativ personal/Operative staff	496	33,3	66,7	2 602	2 197	2 802	0,78
Servicepersonal/Service staff	7	28,6	71,4	2 690
Administrativ personal/Administrative staff	24	83,3	16,7	3 657
Transport, magasinering/Transport, storage	683	35,1	64,9	3 633	3 225	3 853	0,84
Ledning/Managers	113	27,4	72,6	6 473	5 059	6 998	0,72
Förmän/Foremen	48	33,3	66,7	3 791	3 260	4 057	0,80
Operativ personal/Operative staff	444	29,1	70,9	2 983	2 860	3 033	0,94
Servicepersonal/Service staff	20	65,0	35,0	2 642	2 409	3 076	0,78
Administrativ personal/Administrative staff	58	87,9	12,1	3 218	3 226	3 159	1,02
Hotell och restaurang/Hotels and rest.	181	48,1	51,9	2 705	2 572	2 827	0,91
Ledning/Managers	27	44,4	55,6	4 300	4 369	4 249	1,03
Förmän/Foremen	3	33,3	66,7
Operativ personal/Operative staff	106	44,3	55,7	2 436	2 229	2 600	0,86
Servicepersonal/Service staff	42	57,1	42,9	2 362
Administrativ personal/Administrative staff	3	100,0	-
Finans o. försäkring/Finance and insurance	402	57,7	42,3	4 568	3 876	5 499	0,70
Ledning/Managers	81	33,3	66,7	7 656	7 058	7 955	0,89
Förmän/Foremen	14	57,1	42,9	4 211	4 039	4 433	0,91
Operativ personal/Operative staff	290	63,4	36,6	3 792	3 447	4 382	0,79
Servicepersonal/Service staff	6	50,0	50,0	3 179
Administrativ personal/Administrative staff	11	90,9	9,1	2 900
Företagstjänster/Company services	655	36,0	64,0	3 685	3 358	3 872	0,87
Ledning/Managers	96	38,5	61,5	5 507	4 769	5 965	0,80
Förmän/Foremen	23	34,8	65,2	3 948	3 918	3 964	0,99
Operativ personal/Operative staff	499	32,5	67,5	3 383	3 115	3 514	0,89
Servicepersonal/Service staff	7	71,4	28,6	2 380
Administrativ personal/Administrative staff	30	80,0	20,0	3 045
Övriga tjänster/Other services	499	49,5	50,5	3 461	3 080	3 840	0,80
Ledning/Managers	86	38,4	61,6	5 034	4 441	5 412	0,82
Förmän/Foremen	31	48,4	51,6	3 489	3 493	3 485	1,00
Operativ personal/Operative staff	333	50,8	49,2	3 152	2 849	3 474	0,82
Servicepersonal/Service staff	22	45,5	54,5	2 466	2 311	2 595	0,89
Administrativ personal/Administrative staff	27	74,1	25,9	2 833	2 783	2 979	0,93

Not/Note: Antal anställda gäller anställda i företagen som är med i undersökningen/Number of employees refers to the employees of the companies in the survey.

Källa/Source: ÅSUB, Lönestatistik/Statistics Åland, Salaries and Wages

9.7. Genomsnittlig timlön inom den privata sektorn efter bransch och kön 2018, samtliga anställda

Average earnings per hour in the private sector by industry and sex 2018, all employees

Bransch/Industry	Anställda/ Employees			Medellön, EUR/ Average earnings, EUR			Lönekvot/ Wage ratio
	Totalt	K, %	M, %	Totalt	K	M	K/M
Tillverkningsindustri/Manufacturing	985	30,2	69,8	17,61	16,29	18,19	0,90
Ledning/Managers	105	23,8	76,2	32,35	28,74	33,49	0,86
Förmän/Foremen	45	22,2	77,8	22,33	17,43	23,74	0,73
Operativ personal/Operative staff	793	28,6	71,4	15,19	14,04	15,67	0,90
Servicepersonal/Service staff	20	85,0	15,0	20,65
Administrativ personal/Administrative staff	22	81,8	18,2	21,82
Energi och vatten/Energy and water	114	14,9	85,1	24,20	21,75	24,64	0,88
Ledning/Managers	19	21,1	78,9	36,93
Förmän/Foremen	5	20,0	80,0
Operativ personal/Operative staff	79	2,5	97,5	21,37
Servicepersonal/Service staff	4	75,0	25,0
Administrativ personal/Administrative staff	7	100,0	-	20,28	20,28	.	.
Bygghandlag/Construction	605	7,3	92,7	18,62	17,26	18,74	0,92
Ledning/Managers	43	14,0	86,0	26,82	21,49	27,64	0,78
Förmän/Foremen	42	7,1	92,9	24,12
Operativ personal/Operative staff	498	3,6	96,4	17,48
Servicepersonal/Service staff	5	40,0	60,0
Administrativ personal/Administrative staff	17	88,2	11,8	..	19,32
Handel/Trade	963	47,1	52,9	16,03	14,04	17,84	0,79
Ledning/Managers	73	38,4	61,6	28,79	23,29	32,12	0,73
Förmän/Foremen	23	26,1	73,9	17,87	14,81	19,00	0,78
Operativ personal/Operative staff	808	46,4	53,6	14,68	12,87	16,27	0,79
Servicepersonal/Service staff	23	65,2	34,8	14,08	13,31	15,53	0,86
Administrativ personal/Administrative staff	36	83,3	16,7	20,72	20,42	22,33	0,91
Transport, magasinering/Transport, storage	944	37,4	62,6	21,24	19,46	22,30	0,87
Ledning/Managers	127	29,1	70,9	40,95	32,36	44,44	0,73
Förmän/Foremen	58	39,7	60,3	24,20	21,23	26,16	0,81
Operativ personal/Operative staff	647	30,6	69,4	17,37	16,92	17,57	0,96
Servicepersonal/Service staff	28	67,9	32,1	16,79	15,07	20,41	0,74
Administrativ personal/Administrative staff	84	90,5	9,5	20,35	20,29	20,91	0,97
Hotell och restaurang/Hotels and rest.	410	55,6	44,4	13,91	13,42	14,50	0,93
Ledning/Managers	29	48,3	51,7	25,23
Förmän/Foremen	3	33,3	66,7
Operativ personal/Operative staff	305	55,7	44,3	13,03	12,60	13,58	0,93
Servicepersonal/Service staff	69	56,5	43,5	12,61	12,39	12,90	0,96
Administrativ personal/Administrative staff	4	100,0	-
Finans o. försäkring/Finance and insurance	471	60,7	39,3	27,83	23,77	34,02	0,70
Ledning/Managers	85	36,5	63,5	46,89	42,29	49,53	0,85
Förmän/Foremen	15	60,0	40,0	26,07	25,00	27,62	0,91
Operativ personal/Operative staff	347	65,7	34,3	23,75	21,61	27,82	0,78
Servicepersonal/Service staff	9	55,6	44,4	20,20
Administrativ personal/Administrative staff	15	86,7	13,3	17,54
Företagstjänster/Company services	866	41,9	58,1	21,06	18,95	22,62	0,84
Ledning/Managers	104	40,4	59,6	33,06	28,25	36,26	0,78
Förmän/Foremen	32	43,8	56,3	22,19	21,61	22,66	0,95
Operativ personal/Operative staff	669	38,9	61,1	19,56	17,77	20,72	0,86
Servicepersonal/Service staff	23	69,6	30,4	12,75	11,89	14,68	0,81
Administrativ personal/Administrative staff	38	81,6	18,4	19,52	19,24	20,97	0,92
Övriga tjänster/Other services	849	60,3	39,7	19,20	17,39	22,01	0,79
Ledning/Managers	93	40,9	59,1	29,80	26,14	32,43	0,81
Förmän/Foremen	35	54,3	45,7	21,45	21,56	21,32	1,01
Operativ personal/Operative staff	617	61,4	38,6	18,14	16,75	20,41	0,82
Servicepersonal/Service staff	64	68,8	31,3	13,78	13,48	14,45	0,93
Administrativ personal/Administrative staff	40	80,0	20,0	17,59	17,52	17,87	0,98

Not/Note: Antal anställda gäller anställda i företagen som är med i undersökningen/Number of employees refers to the employees of the companies in the survey.

Källa/Source: ÅSUB, Lönestatistik/Statistics Åland, Salaries and Wages

9.8. Medelmånadslöner för offentligt anställda, heltidsanställda efter yrkesgrupp och kön 2018, EUR
Average monthly earnings of full-time employees in public sector by occupation category and sex 2018, EUR

Yrkesgrupp/ Category of occupation	Antal anställda o. könsfördeln./ Employees and sex distribution			Ordinarie lön, EUR/ Regular salary, EUR			Lönekvot/ Wage ratio, K/M		
	ÅLR	Komm	Staten	ÅLR	Komm	Staten	ÅLR	Komm	Staten
Totalt	1 529	1 475	116	3 576	2 987	3 607	0,84	0,93	0,89
- kvinnor	68,0	78,1	49,1	3 364	2 942	3 395			
- män	32,0	21,9	50,9	4 028	3 147	3 811			
Chefer och högre tjänstemän/ Legislators, senior officials and managers	80	95	3	5 089	4 281	..	0,92	0,77	..
- kvinnor	53,8	68,4	66,7	4 895	3 921	..			
- män	46,3	31,6	33,3	5 314	5 063	..			
Specialister/Professionals	458	503	23	4 306	3 409	4 356	0,87	0,90	0,82
- kvinnor	59,6	80,9	52,2	4 069	3 342	3 931			
- män	40,4	19,1	47,8	4 657	3 696	4 819			
Experter/Technicians and associate professionals	564	127	77	3 293	2 939	3 275	0,82	0,97	0,94
- kvinnor	81,4	62,2	45,5	3 165	2 910	3 171			
- män	18,6	37,8	54,5	3 856	2 985	3 361			
Kontorspersonal o. personal inom kundservice/Clerks	74	59	6	2 883	2 625	2 503	0,90
- kvinnor	78,4	89,8	100,0	2 818	2 658	2 503			
- män	21,6	10,2	-	3 119	2 336	-			
Service-, försäljn.- o. omsorgspersonal/ Service-, shop- and market sales workers	175	565	1	3 327	2 603	..	0,82	1,07	..
- kvinnor	58,9	76,5	100,0	3 055	2 642	..			
- män	41,1	23,5	-	3 716	2 479	-			
Jord- o. skogsbr., fiskodl., fiskare m.fl./ Skilled agricultural and fishery workers	8	1	..	2 607
- kvinnor	12,5	-	-
- män	87,5	100,0
Byggn.-, reparations- o. tillv.arb./ Craft and related trades workers	20	-	..	2 561	-
- kvinnor	15,0	-	-
- män	85,0	-	-
Process- o. transportarb./Plant and machine operators and assemblers	30	7	..	2 757
- kvinnor	3,3	42,9
- män	96,7	57,1
Övriga arbetstagare/Elementary occupations	120	118	6	2 341	2 179	4 071	1,02
- kvinnor	82,5	95,8	16,7	2 350			
- män	17,5	4,2	83,3	2 298			

Not/Note: ÅLR = Ålands landskapsregering/The Government of Åland; Komm = Kommunerna/Municipalities; Staten = State units. Könsfördelningen för antalet anställda är i procent/The sex distribution figures for employees are in per cent.

Källa/Source: ÅSUB, Lönestatistik/Statistics Åland, Salaries and Wages

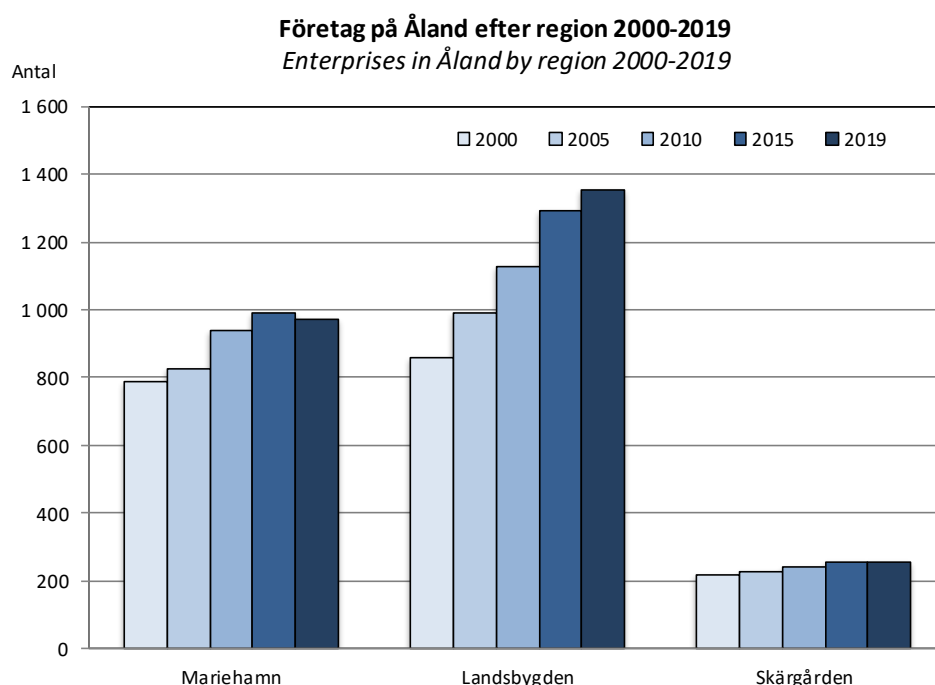

**Nationalräkenskapsdata, företag och
konsumentprisindex**
*National accounts, enterprises and
consumer price index*

Nationalräkenskapsdata, företag och konsumentprisindex

Detta kapitel omfattar statistik om bruttonationalprodukten, förädlingsvärde efter bransch, företagens antal och ekonomi samt konsumentprisindex. Objekt för statistiken är de ekonomiska uppgifterna inom nationalräkenskaperna, företagens bokslutsuppgifter, antal företag och arbetsställen samt konsumentprisindexets belopp och förändringstakt. Statistiken redovisas i huvudsak för hela Åland, men uppgifter om antal företag och arbetsställen finns också efter kommun och region.

En utförligare beskrivning av statistikområdena inklusive definitioner av variabler finns på ÅSUBs webbplats www.asub.ax under Statistik, ämnesområdena Nationalräkenskaper, Företag respektive Konsumentprisindex.

Källorna anges under varje tabell. Tillförlitligheten för nationalräkenskaperna är hög i och med att de baseras på dels ett heltäckande företagsbeskattningsregister där brister har kompletterats i efterhand samt dels på offentliga sektorns bokslut. Användandet av skatteregister gör dock att uppgifterna kan färdigställas först med en ganska stor fördröjning. Företagsstatistiken baseras på företagsregistret och beskattningsregister. Vissa kontroller och bearbetningar har gjorts för att ytterligare höja kvaliteten. Konsumentprisindex tas fram genom en omfattande datainsamling. Jämförbarheten är god såväl när det gäller jämförelser över tiden som med andra statistikområden, till exempel lönestatistik.

ÅSUB publicerar konsumentprisindex månatligen samt nationalräkenskapsdata och bokslutsstatistik årligen i form av statistikmeddelanden. Dessa finns tillgängliga på ÅSUBs webbplats, där det också finns utförlig statistik om områdena i Excel- och databastabeller.

Ansvarig för nationalräkenskapsdata på ÅSUB är Johan Flink, johan.flink@asub.ax, och för statistikområdena företag och konsumentprisindex Jonas Karlsson, jonas.karlsson@asub.ax.

National accounts, enterprises and consumer price index

This chapter includes statistics on the gross domestic product, the value added by industry, the number and finances of enterprises as well as the consumer price index. More statistics on national accounts, enterprises and the consumer price index are available in English in Excel- and database tables at the website of Statistics Åland, www.asub.ax.

Contact person for national accounts is Johan Flink, johan.flink@asub.ax, and for enterprises and consumer price index Jonas Karlsson, jonas.karlsson@asub.ax.

10.1. Bruttonationalprodukten 1975-2017, MEUR*Gross domestic product 1975-2017, MEUR*

År/Year	Löpande priser/ Current prices	Fasta priser/ Fixed prices	Förändring/Change ¹⁾ Procent	BNP per capita/ GDP per capita ¹⁾
1975	98,4	484,4	..	21 800
1980	211,2	626,0	-0,2	27 600
1985	327,6	645,0	9,4	27 300
1990	555,5	857,2	8,3	35 100
1995	638,7	891,9	1,6	35 400
2000	886,2	1 152,3	1,6	44 800
2001	906,1	1 151,8	0,0	44 500
2002	904,9	1 126,9	-2,2	43 100
2003	938,9	1 161,8	3,1	44 200
2004	962,8	1 189,5	2,4	45 000
2005	1 018,9	1 247,9	4,9	46 800
2006	1 067,9	1 284,4	2,9	47 800
2007	1 138,2	1 345,6	4,8	49 800
2008	1 071,4	1 215,5	-9,7	44 500
2009	1 144,8	1 295,9	6,6	47 000
2010	1 203,2	1 336,2	3,1	47 900
2011	1 186,0	1 271,3	-4,9	45 100
2012	1 149,1	1 204,1	-5,3	42 400
2013	1 211,4	1 254,7	4,2	43 900
2014	1 229,6	1 259,0	0,3	43 700
2015	1 268,0	1 297,7	3,1	44 800
2016	1 275,5	1 298,0	0,0	44 600
2017	1 321,9	1 321,9	1,8	45 000

Not/Note: Fasta priser enligt referensår 2017. Reviderade uppgifter/Fixed prices according to reference year 2017. Revised figures.

¹⁾ Beräknat på fasta priser/Calculated on fixed prices.

Källa/Source: ÅSUB, Nationalräkenskaper/Statistics Åland, National Accounts

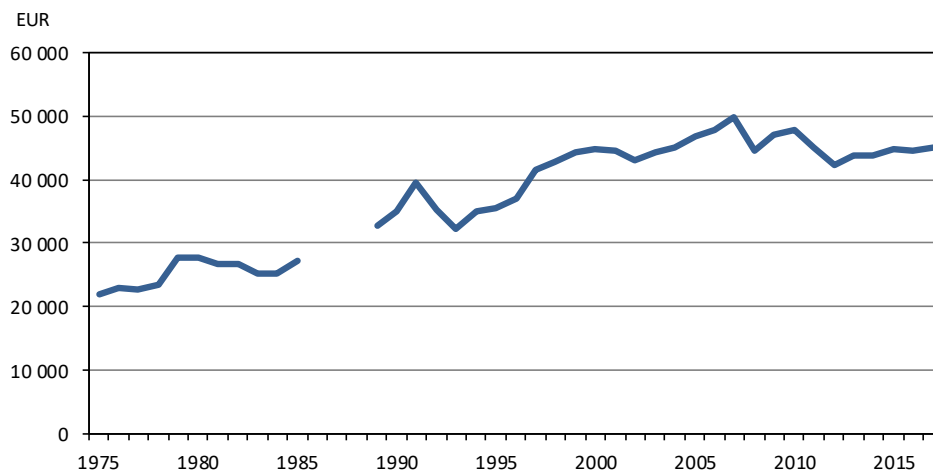
Figur 10.1. BNP per capita 1975-2017, fasta priser*GDP per capita 1975-2017, fixed prices*

Källa/Source: ÅSUB, Nationalräkenskaper/Statistics Åland, National Accounts

10.2. Bruttonationalprodukten efter näringsgren 2017, löpande priser, MEUR
Gross domestic product by industry 2017, current prices, MEUR

Näringsgren/Industry	MEUR	%
Näringslivet/Industries	939,9	77,8
A Jord- o. skogsbruk, fiske/Agriculture, forestry, fishing	28,3	2,3
B Utvinning av mineral/Mining and quarrying	1,0	0,1
C Tillverkning/Manufacturing	67,8	5,6
D El, gas, värme, kyla/Electricity, gas, steam, air conditioning	19,6	1,6
E Vatten, avlopp, avfall/Water, sewerage, waste, remediation	8,1	0,7
F Byggverksamhet/Construction	58,1	4,8
G Handel, reparation av motorfordon/Wholesale and retail trade, repair of motor vehicles	78,6	6,5
H Transport och magasinerings/Transportation and storage	252,4	20,9
därav Sjötransport/of which Sea transport	203,6	16,9
I Hotell och restaurang/Accommodation and food services	24,9	2,1
J Information och kommunikation/Information and communication	39,1	3,2
K Finans och försäkring/Financing and insurance	103,9	8,6
L Fastighetsverksamhet/Real estate activities	155,6	12,9
M Juridik, ekonomi, vetenskap, teknik/Professional, scientific, technical activities	25,5	2,1
N Uthyrning, fastighetservice, resetjänster, stödtjänster/Admin. and support service	19,4	1,6
O Offentlig förvaltning, försvar, obligatorisk socialförs./Public admin., defence, social security	0,0	0,0
P Utbildning/Education	0,8	0,1
Q Vård och omsorg, sociala tjänster/Human health and social work	9,6	0,8
R Kultur, nöje och fritid/Arts, entertainment and recreation	39,9	3,3
S Annan serviceverksamhet/Other services	7,3	0,6
T Hushållens förvärvsarb. o. prod. för eget bruk/Household employers and prod. for own use	0,0	0,0
U Internationella org., utländska ambassader o.d./Extraterritorial org. and bodies	0,0	0,0
X Näringsgren okänd/Industry unknown	0,0	0,0
Turistsektorn/Tourism sector	196,2	16,3
- Landturism/Land-based tourism	33,8	2,8
- Sjöturism/Sea-based tourism	162,4	13,5
Offentlig verksamhet, totalt/Government services, total	248,2	20,6
Landskapet, kommunerna, kommunalförbunden/Government of Åland, municipalities	234,9	19,5
E Vatten, avlopp, avfall/Water, sewerage, waste, remediation	0,5	0,0
H Transport och magasinerings/Transportation and storage	5,8	0,5
J Information och kommunikation/Information and communication	1,6	0,1
L Fastighetsverksamhet/Real estate activities	7,6	0,6
O Offentlig förvaltning/Public administration	55,0	4,6
P Utbildning och forskning/Education and research	46,4	3,8
Q Vård och omsorg, sociala tjänster/Human health and social work	112,7	9,3
R Kultur, nöje och fritid/Arts, entertainment and recreation	5,3	0,4
Statens verksamhet/Central government	13,4	1,1
Icke-vinstsyftande verksamhet/Non-profit institutions	18,9	1,6
Hushållstjänster/Households	0,6	0,0
Bruttonationalprodukt till baspris/GDP at producer price	1 207,5	100,0
Indirekta skatter/Indirect taxes	166,1	
Subventioner/Subsidies	-51,8	
Bruttonationalprodukt till marknadspris/GDP at market price	1 321,9	

Källa/Source: ÅSUB, Nationalräkenskaper/Statistics Åland, National Accounts

10.3. Bruttonationalprodukten i löpande priser 2000-2017, MEUR

Gross domestic product in current prices 2000-2017, MEUR

	2000	2005	2010	2012	2013	2014	2015	2016	2017
Bruttonationalprodukten till marknadspris/ GDP at market prices									
Löner/Wages and salaries	887	1 019	1 203	1 149	1 211	1 230	1 268	1 276	1 322
Arbetsgivarnas socialförsäkringsavgifter/ Employers' contribution to social security	347	408	526	532	548	552	555	553	563
Driftsöverskott/Operating surplus	89	108	121	127	129	133	136	140	135
Kapitalförslitning/Fixed capital depreciation	235	267	244	184	200	211	241	237	270
Kapitalförslitning/Fixed capital depreciation	130	163	216	216	234	230	231	243	239
Indirekta skatter/Indirect taxes	110	127	145	138	153	154	158	159	166
Minus subventioner/Less subsidies	-23	-54	-49	-47	-52	-51	-53	-56	-52
Procent/Per cent									
Löner/Wages and salaries	39,1	40,0	43,7	46,3	45,3	44,9	43,8	43,3	42,6
Arbetsgivarnas socialförsäkringsavgifter/ Employers' contribution to social security	10,1	10,6	10,0	11,1	10,6	10,8	10,7	11,0	10,2
Driftsöverskott/Operating surplus	26,5	26,2	20,3	16,0	16,5	17,1	19,0	18,6	20,4
Kapitalförslitning/Fixed capital depreciation	14,6	16,0	18,0	18,8	19,3	18,7	18,2	19,1	18,0
Indirekta skatter/Indirect taxes	12,4	12,5	12,1	12,0	12,6	12,5	12,4	12,5	12,6
Minus subventioner/Less subsidies	-2,6	-5,3	-4,1	-4,1	-4,3	-4,1	-4,2	-4,4	-3,9

Källa/Source: ÅSUB, Nationalräkenskaper/Statistics Åland, National Accounts

Figur 10.2. BNP efter näringsgren 2017

GDP by industry 2017

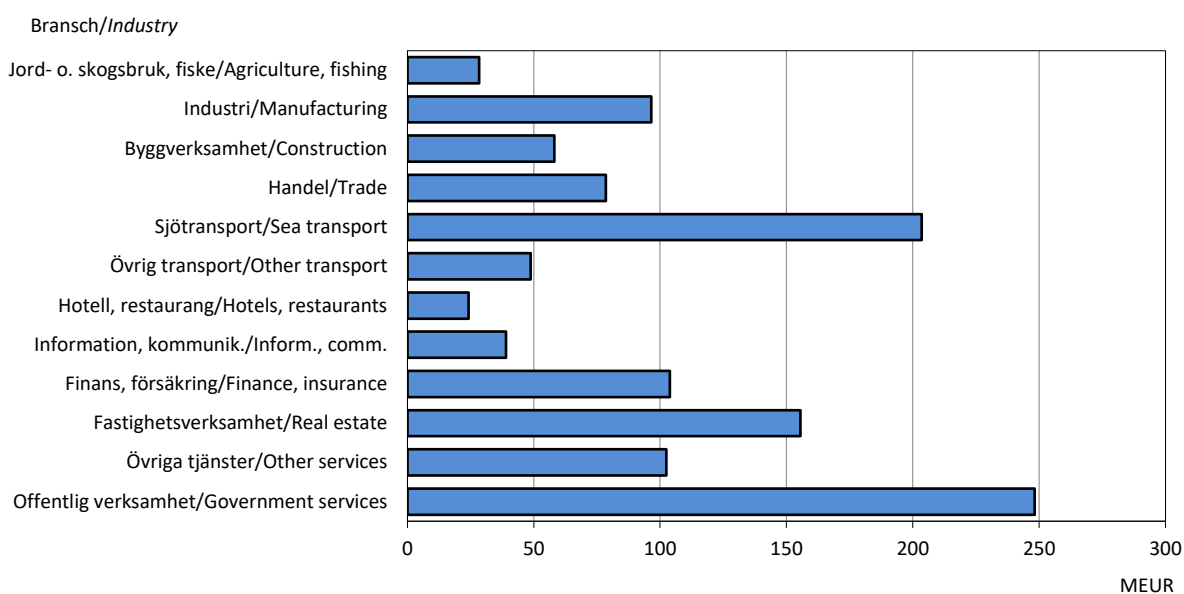

Källa/Source: ÅSUB, Nationalräkenskaper/Statistics Åland, National Accounts

10.4. Resultat- och balansräkning för företag inom näringslivet efter näringsgren 2018

Profit and loss account and balance sheet of business enterprises by industry 2018

	Tillverkn.- industri/ Manufact.	Bygg- verks./ Constr.	Parti- handel/ Whole sales tr.	Detalj- handel/ Retail trade	Sjö- transp./ Sea transp.	Övrig transp./ Other transp.	Hotell, rest./ Hotels, rest.	Företags- tjänster/ Business services	Personl. tjänster/ Personal services
Basdata/Basic data									
Antal företag/Enterprises	103	155	83	144	26	43	104	215	103
Resultaträkningsposter, 1 000 EUR/ Income Statement, 1 000 EUR									
Omsättning/Turnover	374 646	144 825	248 307	256 684	755 134	101 385	46 924	147 944	47 951
+ Övriga rörelseintäkter/ Other operating income	6 698	9 133	2 165	3 175	42 608	1 849	1 411	13 975	1 758
= Rörelseintäkter totalt/ Total operating income	381 344	153 958	250 472	259 859	797 742	103 235	48 336	161 919	49 709
- Material och tjänster totalt/ Goods and services	-190 156	-91 311	-195 904	-193 005	-212 704	-42 742	-13 896	-59 830	-16 465
- Personalkostnader totalt/ Personnel expenses, total	-74 479	-36 146	-23 652	-30 165	-159 481	-28 936	-17 617	-52 781	-16 275
- Avskrivn. och nedskrivn./ Depreciation and reduction	-22 314	-5 365	-3 305	-3 742	-45 262	-9 942	-2 276	-7 670	-2 392
- Övriga rörelsekostnader/ Other operating expenses	-65 584	-15 183	-25 227	-25 749	-358 359	-16 102	-11 984	-29 374	-13 490
= Rörelsevinst (-förlust)/ Operating profit (-loss)	28 812	5 952	2 384	7 198	21 935	5 513	2 563	12 264	1 088
+/- Finansiella int. och kostn./ Financial income and exp.	16 404	225	2 451	-86	-3 215	-1 789	-440	420	-262
+/- Extraordinära poster totalt/ Total extraordinary income and expenses	0	0	0	0	0	0	0	0	0
+/- Bokslutsdispos. totalt/ Year-end adjustments	-3 181	1 019	7 077	-1 633	-5 351	-2 016	91	-820	113
- Direkta skatter totalt/ Total direct taxes	-6 773	-1 632	-2 438	-1 163	-1 916	-600	-423	-2 546	-412
Räkenskapsperiodens vinst (-förlust)/ Profit/loss for the account. period	35 262	5 563	9 474	4 316	11 453	1 109	1 791	9 318	527
Balansräkningsposter, 1 000 EUR/ Balance sheet, 1 000 EUR									
Aktiva/Assets	739 432	161 366	289 525	156 451	1 001 783	132 103	69 757	171 421	49 765
Summa tillgångar/ Total assets	296 005	43 803	41 543	51 453	515 527	98 727	47 592	49 149	15 711
Placeringar totalt/ Investments	156 009	16 916	125 372	28 944	144 282	3 478	5 038	35 535	11 628
Omsättn.tillg./Inventories	49 345	43 774	30 534	33 835	20 285	971	3 579	9 207	4 007
Fordringar totalt/ Receivables, tot.	199 167	40 005	76 754	23 202	130 824	15 823	5 354	43 605	4 928
Finansiella värdepapper/ Financial asset securities	3 860	818	1 340	155	0	801	450	4 684	853
Kassa och banktillgodohav./ Cash and bank deposits	35 047	16 050	13 983	18 862	190 864	12 303	7 742	29 240	12 638
Passiva/Liabilities	739 432	161 366	289 525	156 451	1 001 783	132 103	69 757	171 421	49 765
Eget kapital/Total equity	294 778	64 406	143 409	66 357	260 202	55 171	18 052	89 084	10 815
Ackumulerade bokslutsdisp./ Acc. appropriations	51 208	1 960	1 233	5 064	325 666	18 306	1 512	12 647	18
Oblig. reserveringar tot./ Reserves	140	0	0	230	0	0	0	0	0
Främmande kapital tot./ Liabilities	393 305	95 000	144 883	84 800	415 915	58 626	50 193	69 690	38 931

Källa/Source : ÅSUB, Bokslutsstatistik/Statistics Åland, Annual Accounts

10.5. Ekonomiska nyckeltal efter näringsgren 2018

Business ratios by industry 2018

Nyckeltal/ Ratios	Tillverkn.- industri/ Manufact.	Bygg- verks./ Constr.	Parti- handel/ Whole sales tr.	Detalj- handel/ Retail trade	Sjö- transp./ Sea transp.	Övrig transp./ Other transp.	Hotell, rest./ Hotels, rest.	Företags- tjänster/ Business services	Personl. tjänster/ Personal services
Avkastningsprocent på investerat kapital/ Return on investment, %	8,2	5,8	1,9	6,7	2,9	4,7	5,2	9,3	3,5
Skuldränta/ Interest rate on debts	1,4	0,7	1,3	0,9	1,6	2,1	1,8	1,2	1,2
Driftsbidrag i procent/ Operating margin, %	13,5	7,6	2,3	4,2	8,4	15,0	10,0	12,4	7,0
Rörelseresultatprocent/ Operating profit, %	7,6	4,0	0,9	2,8	2,8	5,3	5,3	7,7	2,2
Nettoreultatprocent/ Net result, %	10,2	3,1	1,0	2,3	2,1	3,0	3,5	6,3	0,8
Personalkostnader i procent av omsättningen/ Personnel exp., % of turnover	19,9	25,0	9,5	11,8	21,1	28,5	37,5	35,7	33,9
Soliditet/Equity ratio	46,8	41,1	50,0	45,7	58,5	55,6	28,1	59,4	21,8
Kassalikviditet/Quick ratio	1,7	0,8	1,3	0,8	1,6	1,3	0,6	1,7	1,0
Balanslikviditet/Current ratio	2,1	1,4	1,7	1,4	1,7	1,3	0,7	2,0	1,2

Källa/Source: ÅSUB, Bokslutsstatistik/Statistics Åland, Annual Accounts

Figur 10.3. Ekonomiska nyckeltal för några näringsgrenar 2018

Financial key figures of some industries 2018

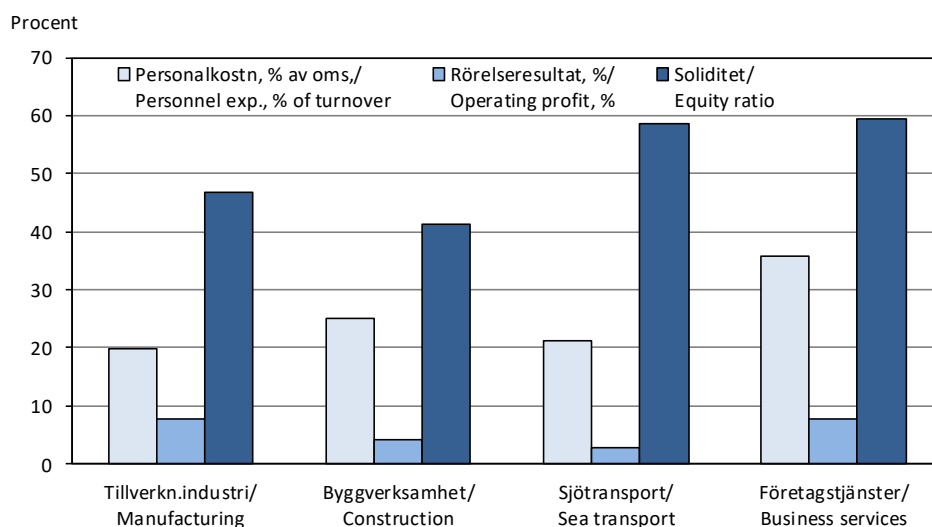

Källa/Source: ÅSUB Bokslutsstatistik/Statistics Åland, Annual Accounts

10.6. Konsumentprisindex för Åland efter varugrupp 2016-2020 (2015=100)
Consumer price index by commodity group 2016-2020 (2015=100)

Varugrupp/ Commodity group	Vikt/ Weight	2017	2018	2019	2020						
					Jan	Feb	Mar	Apr	Maj	Jun	Jul
Totalindex	1 000,0	102,3	103,6	104,4	104,1	104,3	103,9	103,5	103,5	103,8	104,0
Livsmedel, drycker/ <i>Food, soft drinks</i>	134,9	99,5	101,1	102,9	104,9	105,4	103,4	103,5	103,1	103,7	102,9
Alkohol, tobak/ <i>Alcoholic drinks, tobacco</i>	41,1	103,5	109,2	112,3	113,7	114,3	114,3	114,7	114,7	114,7	115,4
Kläder och skodon/ <i>Clothes, shoes</i>	40,9	99,8	99,1	98,4	94,0	95,0	95,9	94,5	94,6	95,3	96,3
Boende, värme, vatten, el/ <i>Living costs</i>	227,4	100,6	101,9	103,4	103,6	103,1	102,3	102,1	102,0	102,5	102,5
Inventarier, hushållsutrustn., bostads- underhåll/ <i>Household services</i>	63,9	100,6	99,7	99,5	99,6	99,5	99,6	96,9	99,9	98,7	97,9
Hälsovård/ <i>Health care</i>	34,4	121,2	121,7	121,9	119,5	118,9	121,7	124,6	124,5	124,5	126,5
Transport/ <i>Transport</i>	120,5	103,9	104,7	104,4	103,0	104,5	102,9	102,2	101,3	101,5	102,1
Kommunikation/ <i>Communication</i>	30,2	99,6	98,8	100,5	100,2	100,7	100,4	100,7	100,4	101,5	102,1
Rekreation, kultur/ <i>Recreation, culture</i>	121,6	100,2	103,6	102,9	101,5	102,0	102,9	101,3	100,4	100,9	101,6
Utbildning/ <i>Education</i>	3,9	100,7	98,7	97,7	100,1	100,1	100,1	99,9	99,9	99,9	99,9
Hotell, restauranger/ <i>Hotels, restaurants</i>	76,3	104,8	104,4	104,7	103,7	103,7	103,6	102,7	104,5	105,1	105,7
Div. varor o. tjänster/ <i>Other commodities</i>	105,0	100,9	101,6	102,9	103,4	103,0	103,3	103,6	103,7	103,5	103,5

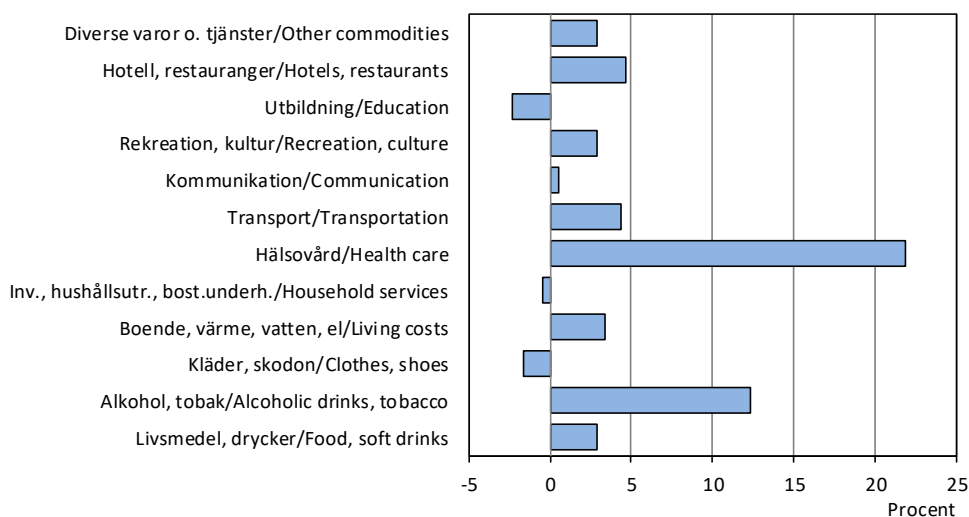
 Källa/Source: ÅSUB, Konsumentprisindex/*Statistics Åland, Consumer Price Index*
Figur 10.4. Konsumentprisindex efter varugrupp, förändring 2015-2019, procent
Consumer price index by commodity group, change 2015-2019, per cent

 Källa/Source: ÅSUB, Konsumentprisindex/*Statistics Åland, Consumer Price Index*

10.7. Konsumentprisindex för Åland 1985-2020 (1985=100)

Consumer price index 1985-2020 (1985=100)

År/Year	Jan	Feb	Mar	Apr	Maj	Jun	Jul	Aug	Sep	Okt	Nov	Dec	Jan-Dec
1985	98,5	98,5	99,5	99,9	100,2	100,2	100,4	100,3	100,7	100,5	100,8	100,7	100,0
1990	125,1	125,5	125,5	126,2	127,2	127,6	128,1	128,7	129,2	129,5	129,1	129,2	127,6
1995	141,0	141,2	141,0	141,0	141,3	141,4	141,5	140,9	141,2	140,9	140,8	140,7	141,0
2000	149,1	149,4	150,0	150,1	150,8	151,4	152,1	152,3	153,4	153,0	152,8	152,7	151,4
2001	153,1	153,7	153,8	154,5	155,7	155,7	155,2	155,7	155,8	155,5	155,1	155,2	154,9
2002	156,8	156,7	157,6	158,1	158,4	158,1	157,8	158,6	159,2	159,1	158,3	158,7	158,1
2003	159,0	159,5	159,8	159,2	159,1	159,0	158,4	159,3	158,9	159,4	158,9	159,0	159,1
2004	159,0	159,7	158,8	158,7	159,3	159,2	159,5	159,8	160,2	160,0	159,1	159,0	159,4
2005	158,9	159,2	160,1	160,5	160,3	160,7	161,2	161,3	161,5	162,2	161,7	161,8	160,8
2006	162,2	162,7	162,7	163,9	163,9	164,6	164,7	164,4	163,7	163,7	164,0	164,1	163,7
2007	163,3	164,6	166,1	166,6	166,2	167,1	167,2	167,0	166,9	167,1	167,8	168,8	166,6
2008	170,5	172,0	173,6	173,6	174,5	175,4	175,3	174,4	175,1	174,4	172,2	171,6	173,6
2009	172,1	172,8	173,1	173,7	173,8	175,0	174,7	174,8	175,5	174,1	173,9	173,9	173,9
2010	174,5	175,8	176,3	176,9	176,9	177,6	177,8	177,9	178,0	177,5	178,2	179,7	177,3
2011	181,1	181,7	183,3	184,0	183,5	184,3	184,6	184,6	184,1	184,3	184,4	183,7	183,6
2012	186,3	186,9	187,0	187,5	187,4	188,0	188,6	188,6	188,8	189,5	187,9	188,2	187,9
2013	188,4	188,8	189,3	189,3	189,8	191,1	191,9	191,0	191,0	190,4	189,8	190,3	190,1
2014	191,2	191,2	191,1	191,8	192,7	193,5	194,1	193,4	193,1	192,2	192,0	190,9	192,3
2015	190,4	191,6	191,0	190,7	191,1	193,8	193,9	194,0	193,5	193,5	192,6	192,9	192,4
2016	192,3	192,3	193,4	193,8	192,7	193,6	194,3	193,8	193,5	194,1	193,8	194,7	193,5
2017	195,2	196,4	195,9	196,2	196,6	197,4	197,3	197,1	197,2	197,1	197,6	198,3	196,9
2018	197,2	197,6	198,3	198,9	199,0	199,6	200,3	200,2	200,5	200,6	200,2	200,3	199,4
2019	199,7	200,4	200,2	201,6	201,0	200,8	201,4	201,0	201,2	200,8	200,7	201,0	200,8
2020	200,3	200,7	200,0	199,1	199,1	199,7	200,1

Källa/Source : ÅSUB, Konsumentprisindex/Statistics Åland, Consumer Price Index

Figur 10.5. Inflationen månadsvis på Åland 1986-2020

Monthly inflation in Åland 1986-2020

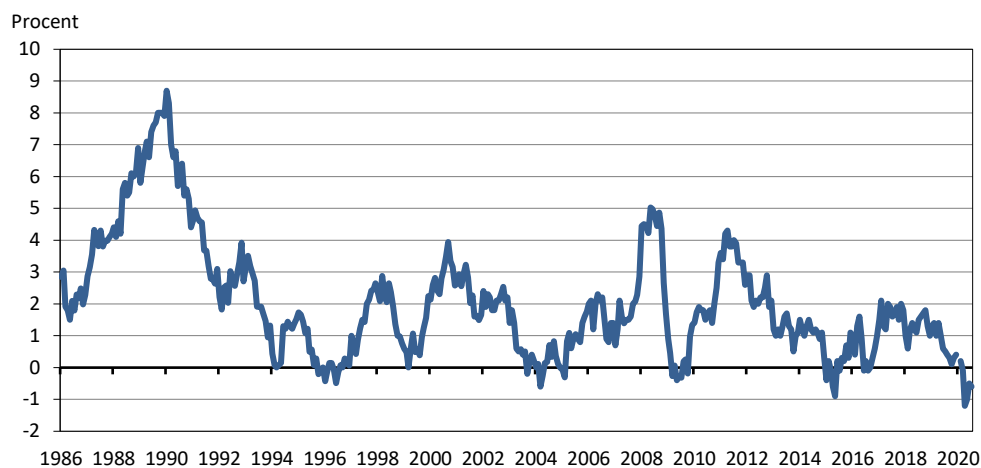

Källa/Source : ÅSUB, Konsumentprisindex/Statistics Åland, Consumer Price Index

10.8. Antal företag efter bransch och kommun 2019

Enterprises by industry and municipality 2019

Kommun	Totalt	Jord- och skogsbruk, fiske/ <i>Agriculture, forestry and fishing</i>	Industri/ <i>Manufact.</i>	Byggnadsverks./ <i>Construction</i>	Handel, hotellverksamhet m.m./ <i>Trade, hotel</i>	Transport, post- och tele, IT/ <i>Transport, postal, telecom., IT</i>	Finans., försäkring, fastighet/ <i>Finance, insurance, real estate</i>	Övriga tjänster/ <i>Other services</i>
Brändö	70	9	8	11	18	8	13	3
Eckerö	124	10	10	31	36	9	15	13
Finström	204	21	28	45	29	17	43	21
Föglö	45	5	4	12	9	4	4	7
Geta	41	2	2	10	11	4	6	6
Hammarland	136	15	8	36	18	9	35	15
Jomala	449	16	36	109	93	39	98	58
Kumlinge	43	6	2	5	12	5	9	4
Kökar	37	1	5	6	11	4	7	3
Lemland	156	9	11	44	31	15	26	20
Lumparland	30	3	4	5	6	1	6	5
Saltvik	142	17	15	37	30	10	18	15
Sottunga	16	2	1	3	7	1	2	-
Sund	72	8	13	20	14	6	9	2
Vårdö	43	9	2	9	7	6	7	3
Mariehamn	970	7	78	109	249	113	248	166
Landskomm.	1 608	133	149	383	332	138	298	175
-Landsbygden	1 354	101	127	337	268	110	256	155
-Skärgården	254	32	22	46	64	28	42	20
Åland	2 578	140	227	492	581	251	546	341

Not/Note: Tabellen gäller företag med Åland som hemort som har arbetsställen på Åland. Som företag räknas de som är mervärdesskatteskyldiga eller är arbetsgivare. Offentliga myndigheter, stiftelser, ideella föreningar, bostadsaktiebolag och kyrkan ingår inte/In Åland registered enterprises with work places in Åland. Included enterprises are liable to pay value added tax or have paid employees. Public authorities, foundations, non-profit organisations, house-owning companies and the Church are not included.

Källa/Source: Statistikcentralen, Företagsregister, ÅSUB, Företag/Statistics Finland, Register of Enterprises, Statistics Åland, Enterprises

10.9. Antal företag efter bransch och personalens storleksklass 2019

Enterprises by industry and number of employees 2019

Storleksklass/ <i>Size group</i>	Totalt	Jord- och skogsbruk, fiske/ <i>Agriculture, forestry and fishing</i>	Industri/ <i>Manufact.</i>	Byggnadsverks./ <i>Construction</i>	Handel, hotellverksamhet m.m./ <i>Trade, hotel</i>	Transport, post- och tele, IT/ <i>Transport, postal, telecom., IT</i>	Finans., försäkring, fastighet/ <i>Finance, insurance, real estate</i>	Övriga tjänster/ <i>Other services</i>
Totalt	2 578	140	227	492	581	251	546	341
0-4	2 185	118	183	433	478	198	479	296
5-9	145	13	14	26	41	15	17	19
10-19	71	4	9	8	28	7	13	2
20-49	55	2	7	12	9	16	5	4
50-99	12	-	3	-	5	1	1	2
100-249	9	-	1	-	2	5	1	-
250+	4	-	1	-	-	1	1	1
Okänt/ <i>Unknown</i>	97	3	9	13	18	8	29	17

Källa/Source: Statistikcentralen, Företagsregister, ÅSUB, Företag/Statistics Finland, Register of Enterprises, Statistics Åland, Enterprises

10.10. Arbetsställen efter personalens storleksklass och kommun 2019

Work places by size group and municipality 2019

Kommun	Totalt	Storleksklass efter antal anställda/Size group (number of employees)						
		0-4	5-9	10-19	20-49	50-249	250+	Okänt/ Unknown
Brändö	74	71	1	-	1	-	-	1
Eckerö	132	121	5	3	1	-	-	2
Finström	198	174	11	8	2	1	-	2
Föglö	42	37	3	1	1	-	-	-
Geta	36	32	3	1	-	-	-	-
Hammarland	128	118	3	4	-	-	-	3
Jomala	480	402	29	25	14	3	-	7
Kumlinge	42	40	2	-	-	-	-	-
Kökar	36	31	2	-	-	-	-	3
Lemland	152	145	4	1	-	-	-	2
Lumparland	32	30	2	-	-	-	-	-
Saltvik	135	124	6	2	-	1	-	2
Sottunga	13	13	-	-	-	-	-	-
Sund	75	68	3	1	1	-	-	2
Vårdö	44	37	4	2	-	-	-	1
Mariehamn	1 218	985	111	48	42	11	1	20
Landskomm.	1 619	1 443	78	48	20	5	-	25
-Landsbygden	1 368	1 214	66	45	18	5	-	20
-Skärgården	251	229	12	3	2	-	-	5
Åland	2 837	2 428	189	96	62	16	1	45

Not/Note: Offentliga myndigheter ingår inte. Arbetsställen tillhörande bolag vars hemvist är utanför Åland ingår/*Public authorities are not included. Work places belonging to firms registered outside Åland are included.*

Källa/Source: Statistikcentralen, Företagsregister, ÅSUB, Företag/*Statistics Finland, Register of Enterprises, Statistics Åland, Enterprises*

Figur 10.6. Antal arbetsställen efter region och år 2008-2019

Work places by region and year 2008-2019

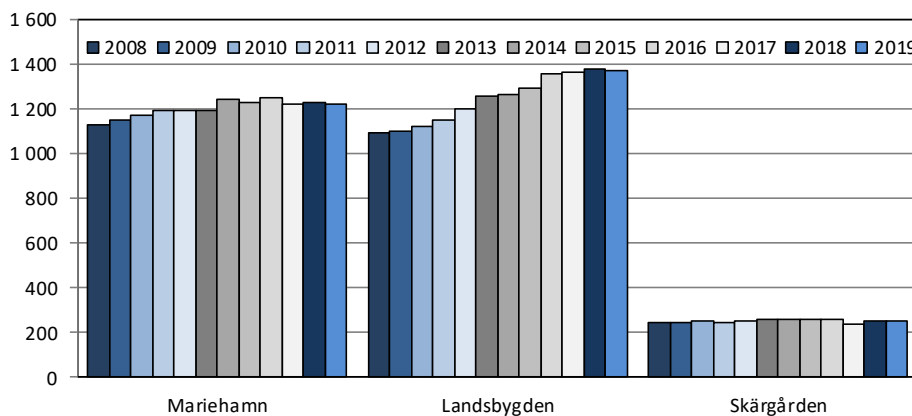

Källa/Source: Statistikcentralen, Företagsregister, ÅSUB, Företag/*Statistics Finland, Register of Enterprises, Statistics Åland, Enterprises*

10.11. Antal nya och nedlagda företag efter näringsgren 2005-2018
New and closed enterprises by industry 2005-2018

Näringsgren/Industry	Nya företag/New enterprises					Nedlagda företag/Closed enterprises				
	2005	2010	2015	2017	2018	2005	2010	2015	2017	2018
Totalt	223	222	234	215	195	145	114	171	..	117
Primärnäringsgr/ Agriculture	5	7	8	6	4	2	5	4	..	4
Industri/Manufacturing	14	7	18	15	7	10	4	8	..	4
Byggverksamhet/Construction	37	24	42	38	34	17	21	36	..	23
Handel/Trade	57	42	30	27	24	39	31	43	..	22
Transport och magasinering/ Transportation and storage	11	7	10	9	9	6	3	11	..	7
Hotell, restaurang/Hotels, restaurants	13	23	23	20	17	17	8	16	..	8
Information och kommunikation/ Information and communication	7	13	12	4	16	8	6	4	..	6
Finansiell verksamhet/Finance	4	2	1	5	4	3	2	2	..	2
Företagstjänster/Business services	50	64	54	52	41	23	22	29	..	28
Personliga tjänster/Personal services	25	33	36	39	39	20	12	18	..	13

Not/Note: Siffrorna är reviderade/The figures are revised.

Källa/Source: Statistikcentralen, Företagsregister, ÅSUB/Statistics Finland, Register of Enterprises, ÅSUB

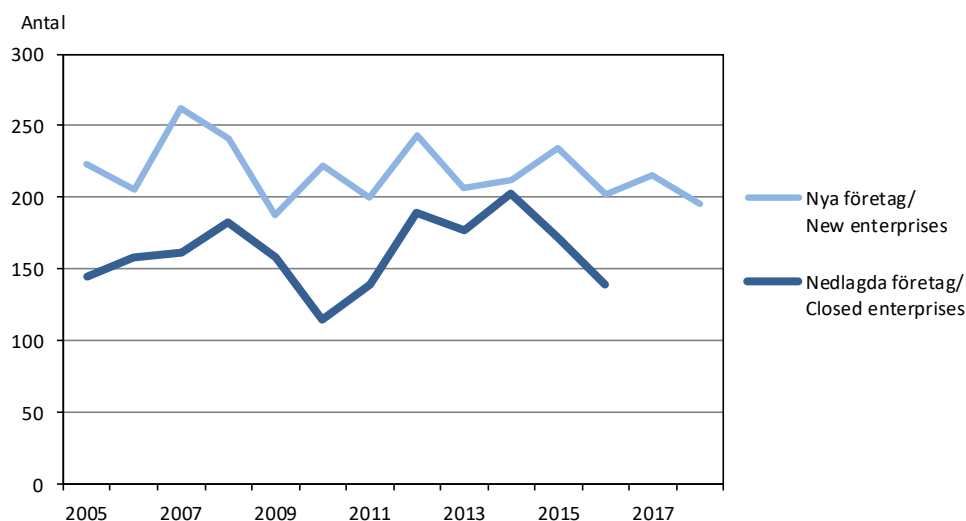
Figur 10.7. Nya och nedlagda företag 2005-2018
New and closed enterprises 2005-2018

Källa/Source: Statistikcentralen, Företagsregister, ÅSUB, Företag/Statistics Finland Register of Enterprises, Statistics Åland, Enterprises

Landskapets verksamhetskostnader efter slag 2019

Costs of the Government of Åland by group 2019

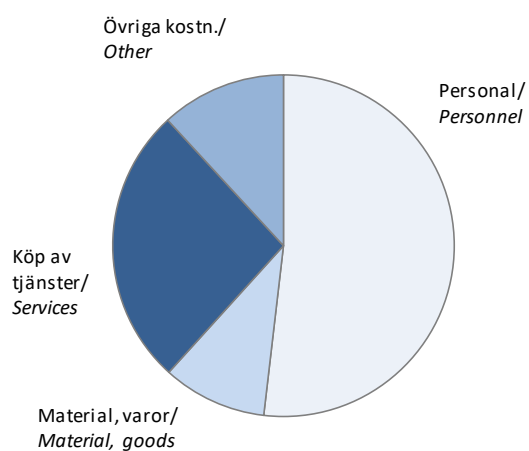

Kommunernas verksamhetskostnader efter slag 2019

Costs of the municipalities by group 2019

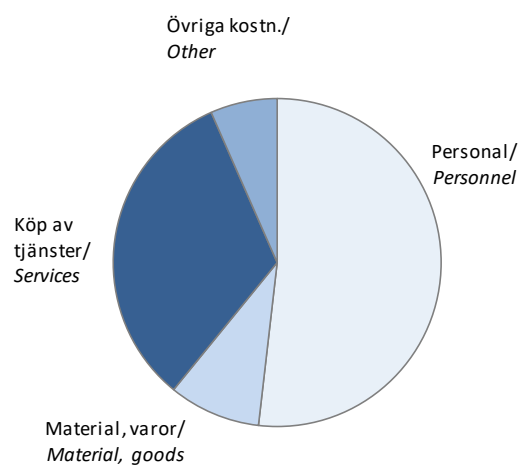

Offentlig ekonomi
Public finance

Offentlig ekonomi

Statistiken om offentlig ekonomi omfattar uppgifter om landskapet Ålands bokslut samt om den kommunala sektorns bokslut och beskattning. Objekt för statistiken är de ekonomiska uppgifterna: inkomster, utgifter, balansposter och relationstal. Uppgifterna presenteras i huvudsak för hela Åland, men statistiken för den kommunala sektorn redovisas till en del också efter kommun och region.

En utförligare beskrivning av statistiken om offentlig ekonomi inklusive definitioner av variabler finns på ÅSUBs webbplats www.asub.ax under Statistik, ämnesområde Offentlig ekonomi.

Källorna anges under varje tabell. Tillförlitligheten är hög i och med att statistiken baseras på slutliga bokslutsuppgifter. Jämförbarheten över tiden är god.

ÅSUB publicerar årligen en statistikrapport om den kommunala sektorns ekonomi och verksamhet. Rapporten kan beställas från ÅSUB och finns också tillgänglig på ÅSUBs webbplats, där det även finns ett antal statistikmeddelanden samt data om den offentliga ekonomin i form av Excel- och databastabeller.

Ansvarig för statistiken om offentlig ekonomi på ÅSUB är Elin Sagulin, elin.sagulin@asub.ax.

Public finance

The statistics on public finance include data on the final accounts of the Government of Åland as well as the final accounts and taxation of the municipalities. More statistics on this subject area are available in English in Excel- and database tables at the website of Statistics Åland, www.asub.ax.

Contact person is Elin Sagulin, elin.sagulin@asub.ax.

11.1. Budgetuppföljning av landskapet Ålands verksamhet 2016-2019, 1 000 euro

Budget follow-up of the Government of Åland 2016-2019, 1 000 euro

Förvaltningsområde/ <i>Administrative area</i>	Nettokostnad/Net costs			
	2016	2017	2018	2019
Totalt	48 660	25 549	32 862	4 987
Allmänna förvaltningen/General administration	-145 354	-145 350	-153 857	-152 530
Lagtinget/The Legislative Assembly	-3 757	-3 690	-3 639	-3 671
Regeringskansliet/Government Office	-4 815	-4 780	-4 966	-4 734
Finansavdelningen/Department of Finance	-29 291	-30 301	-50 085	-50 853
Social- och miljöavdelningen/Dept. of Social and Environmental Affairs	-38 555	-39 617	-29 883	-29 062
Utbildnings- och kulturavdelningen/Dept. of Education and Culture	-31 300	-31 257	-28 274	-25 891
Näringsavdelningen/Department of Trade and Industry	-11 353	-10 315	-11 750	-10 681
Infrastrukturavdelningen/Department of Infrastructure	-26 283	-25 390	-25 261	-27 638
Lagberedning/Legislation Counsel Office¹⁾	.	-866	-858	-797
Myndigheter och fristående enheter/Authorities and separate units	-127 710	-123 206	-126 989	-133 144
Ålands statistik- och utredningsbyrå, ÅSUB/Statistics and Research Åland	-549	-510	-642	-617
Datainspektionen/Data Inspection Board	-95	-129	-117	-85
Ålands energimyndighet/Åland Energy Authority	-25	26	120	100
Ålands polismyndighet/Åland Police Authority	-6 073	-6 075	-6 349	-6 768
Ålands ombudsmannamyndighet/Åland Authority of the Public Advocate	-170	-155	-183	-187
Lotteriinspektionen/Lottery Inspection Authority	-1	90	51	37
Upphandlingsinspektionen/Inspection Authority for Public Procurement	.	.	-8	-21
Ålands hälso- och sjukvård/Åland Public Healthcare Services	-80 766	-78 906	-82 091	-86 871
Ålands miljö- och hälsoskyddsmyndighet/Åland Environmental and Health Protection Authority	-1 722	-1 720	-1 983	-1 953
Högskolan på Åland/The Åland University of Applied Sciences	-8 984	-8 456	-8 803	-7 764
Ålands folkhögskola/Åland Folk High School	-1 521	-1 374	-1 234	-1 258
Ålands musikinstitut/Music school	-1 085	-1 012	-1 079	-1 158
Ålands gymnasium/Upper secondary level education in Åland	-18 416	-17 086	-17 032	-18 605
Ålands sjösäkerhetscentrum/Åland Maritime Safety Center	-666	-907	-738	-772
Arbetsmarknads- och studieservicemyndigheten/The Åland Labour Market and Student Service Authority (AMS)	-1 413	-1 557	-1 562	-1 560
Sysselsättnings- och arbetslöshetsunderstöd/Employment aid and unemployment allowance	-5 075	-4 991	-4 902	-5 198
Fiskodlingsanstalt/Fish Farming Institution	-917	-652	-589	-638
Fordonsmyndigheten/Vehicle Authority of Åland ²⁾	368	278	198	139
Rederierheten/Ship owner	-677	-76	-9	-21
Vägunderhållet/Road maintenance	-	-	-89	0
Verkstad och lager/Workshop and stockroom	76	6	50	55
Skattefinansiering och finansiella poster/Taxation funding and financial items	321 724	294 971	314 566	291 458
Återförda anslag/Repaid grants	734	112	50	269
Skatter och liknande/Taxes and similar revenues	240 909	269 751	273 004	269 541
Finansiella poster/Financial items	2 884	1 418	1 446	2 313
Landskapets fastighetsverk/Property Board Åland	63 885	4 000	29 581	5 800
Penningautomatmedel/Public gaming company fund	20 800	27 500	17 619	20 494
Av- och nedskrivningar/Depreciations and devaluations	-7 487	-7 810	-7 133	-7 114
Testamentsmedel/Legacies	-	-	-	155

¹⁾ Kostnaderna för Lagberedningen ingår 2016 i Regeringskansliets kostnader/In 2016, the costs of the Legislation Counsel Office are included in the costs of the Government Office. ²⁾ Före 2018, Motorfordonsbyrån/Up to 2018, Motor Vehicle Office.

Källa/Source: LR Bokslut/The Government of Åland, Final Accounts

11.2. Landskapet Ålands resultaträkning 2018-2019, 1 000 EUR
Profit and loss account of the Government of Åland 2018-2019, 1 000 EUR

	2018	2019
Verksamhetens intäkter/Returns from operations	22 315	22 447
Försäljningsintäkter/Sales revenue	10 213	9 313
Avgiftsintäkter/Payment revenue	9 510	9 400
Understöd och bidrag/Aids and subsidies	1 386	2 273
Övriga verksamhetsintäkter/Other revenue	1 206	1 460
Verksamhetens kostnader/Operating costs	-193 042	-201 009
Personalkostnader/Personnel costs	-101 081	-104 224
Köp av tjänster/Purchase of services	-49 203	-53 119
Material och förnödenheter/Materials and equipment	-19 272	-19 832
Övriga verksamhetskostnader/Other costs	-23 485	-23 835
Pensionsintäkter och -kostnader/Pension income and costs	-17 474	-17 377
Pensionsintäkter/Pension income	16 000	17 700
Pensionskostnader/Pension costs	-33 474	-35 077
Intäkter av inkomst- och kapitalöverföringar/Transfers	4 241	3 733
Europeiska Unionen/European Union	3 773	3 455
Återbetalningar av överföringar/Repayment of transfers	27	42
Övriga intäcks- och kapitalöverföringar/Other transfers	441	236
Kostnader för inkomst- och kapitalöverföringar/Costs	-97 028	-91 589
Undervisning, kultur, idrott/Education, culture, sport	-15 688	-11 466
Social- o. hälsovård, utkomststöd/Social welfare, health care, unemployment benefits	-39 171	-38 917
Arbetsmarknad/Labour market	-208	-226
Bostadsproduktion/Housing production	-246	-422
Primärnäringslivet/Primary industries	-10 225	-10 256
Övrigt näringsliv/Other industries	-5 192	-5 041
Allmänna stöd/General subsidies	-17 465	-18 556
Övriga överföringskostnader/Other transfers	-8 833	-6 706
Verksamhetsbidrag/Operating margin	-280 988	-283 795
Skatteinkomster/Tax revenue	273 004	269 541
Avräkningsbelopp/Equalisation	244 649	244 551
Skattegottgörelse/Tax retribution	15 196	11 745
Återbäring av lotteriskatt/Refunds of lottery tax	12 413	12 583
Apoteksavgifter/Pharmacy dues	745	662
Finansiella intäkter och kostnader/Financial yields and costs	33 102	28 867
Ränteintäkter/Income from interest	783	1 232
Övriga finansiella intäkter/Other financial yields	32 899	27 897
Räntekostnader/Interest expenditure	-4	-33
Övriga finansiella kostnader/Other financing costs	-576	-230
Årsbidrag/Annual margin	25 118	14 612
Avskrivningar och nedskrivningar/Depreciation and devaluation	-8 802	-9 032
Extraordinära intäkter/Extraordinary income	24 281	183
Extraordinära kostnader/Extraordinary costs	-	-
Räkenskapsperiodens resultat/Result of the accounting period	40 597	5 763
Ökning el. minskning av reserver/Increase or decrease in voluntary provisions	-9 664	-7 810
Räkenskapsperiodens underskott/överskott/Deficit/surplus of the accounting period	30 933	-2 047

Källa/Source: LR Bokslut/The Government of Åland, Final Accounts

Figur 11.1. Vissa intäcks- och kostnadsposter från landskapet Ålands resultaträkningar 2002-2019, MEUR
Income and expense items in the profit and loss accounts of the Government of Åland 2002-2019, MEUR

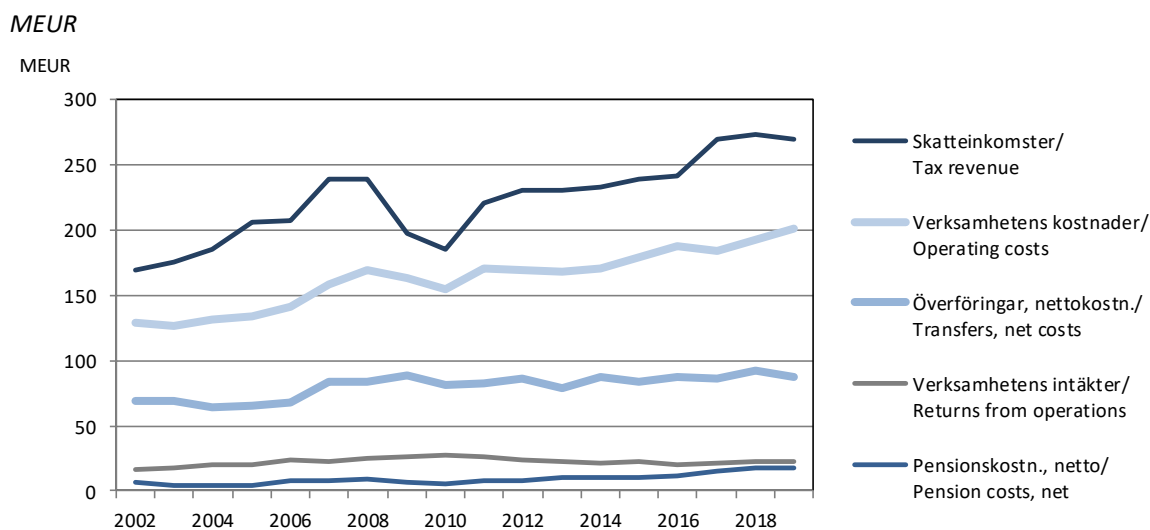

Källa/Source: LR Bokslut/The Government of Åland, Final Accounts

11.3. Landskapet Ålands finansieringsanalys 31.12.2018-2019, 1 000 EUR
Funds statement of the Government of Åland 31.12.2018-2019, 1 000 EUR

	2018	2019
Verksamhetens kassaflöde/Internal financing	2 462	12 085
Årsbidrag/Annual margin	25 118	14 612
Extraordinära poster/Extraordinary items	24 281	183
Korrektivposter till internt tillförda medel/Corrective items	-46 938	-2 710
Investeringarnas kassaflöde/Investments	-17 472	-16 181
Investeringar i anläggningstillgångar/Investments in tangible assets	-41 800	-16 522
Försäljningsinkomster av anläggningstillgångar/Income from sales of tangible assets	24 328	341
Verksamhetens och investeringarnas kassaflöde/Net funds generated by operations and investments	-15 010	-4 096
Finansieringens kassaflöde/Net funds generated by financing	17 851	-660
Förändringar av utlåningen/Changes in loans receivable	-	-
Förändringar av lånebeståndet/Changes in loans payable	-5 008	-192
Förändring av eget kapital/Changes in total equity	-	-
Övriga förändringar av likviditeten/Other changes in liquidity	22 858	-468
Förändring av likvida medel/Changes in cash balance	2 841	-4 756
Likvida medel 31.12/Liquid assets 31.12	61 548	56 793
Likvida medel 1.1/Liquid assets 1.1	58 708	61 548

Källa/Source: LR Bokslut/The Government of Åland, Final Accounts

11.4. Landskapet Ålands balansräkning 31.12.2018-2019, 1 000 EUR
Balance sheet of the Government of Åland 31.12.2018-2019, 1 000 EUR

	2018	2019
Aktiva totalt/Assets	547 318	539 993
Bestående aktiva/Fixed assets		
Immateriella tillgångar/Intangible assets	914	634
Landskapsegendom/Governmental property	482	498
Mark- och vattenområden/Land and water areas	0	0
Byggnader/Buildings	0	0
Övrig landskapsegendom/Other governmental property	482	498
Materiella tillgångar/Material assets	170 847	177 545
Byggnadsjord- och vattenområden/Land and water areas for buildings	25	25
Byggnader/Buildings	2 312	2 744
Vägar och infrastruktur/Roads and infrastructure	125 757	142 195
Maskiner och inventarier/Machinery and equipment	17 377	16 105
Övriga materiella tillgångar/Other material assets	67	67
Förskottsbetalningar och pågående anskaffningar/ Advance payments and acquisitions in progress	25 310	16 409
Placeringar/Investments	233 967	235 022
Grundkapital i landskapets affärsverk/Initial capital of Government enterprises	196 881	196 981
Aktier/Stocks	36 996	37 946
Andelar/Shares	89	94
Rörliga aktiva/Current assets		
Omsättningstillgångar/Current assets	833	1 006
Fordringar/Claims	78 728	68 495
Lånefordringar/Loan receivables	57 859	51 774
Försäljningsfordringar/Sales receivables	3 432	3 034
Övriga fordringar/Other claims	11 416	2 174
Resultatregleringar/Adjusting entries for claims	6 021	11 513
Finansiella värdepapper/Financial asset securities	36 793	30 816
Kassa och banktillgodohavanden/Cash and bank deposits	24 755	25 976
Passiva totalt/Liabilities	547 318	539 993
Eget kapital/Net worth		
Grundkapital/Initial capital	471 872	477 771
Landskapets kapital/Net worth of Government	312 177	312 177
Värderingsposter/Valuation items	11 456	11 456
Fondkapital/Net worth of funds	21 938	29 884
Föregående räkenskapsperioders resultat/Result of previous accounting period	95 368	126 301
Räkenskapsperiodens resultat/Result of the accounting period	30 933	-2 047
Obligatoriska reserveringar/Obligatory provisions	8 563	6 194
Investeringsreserveringar/Investment provisions	8 000	7 947
Förvaltad kapital/Capital in assignments	45	45
Främmande kapital/Liabilities	58 838	48 036
Skuldförbindelselån/Debt obligation loans	384	192
Erhållna förskott/Advanced payments received	15 284	13 625
Leverantörsskulder/Accounts payable	22 262	11 660
Övriga skulder/Other liabilities	5 382	6 015
Resultatregleringar/Adjusting entries for liabilities	15 524	16 543

Källa/Source: LR Bokslut/The Government of Åland, Final Accounts

11.5. Kommunernas resultaträkningar 2015-2019, 1 000 EUR

Profit and loss account of the municipalities 2015-2019, 1 000 EUR

	2015	2016	2017	2018	2019
Verksamhetens intäkter/Returns from operations	31 846	34 138	33 631	34 197	36 064
Försäljningsintäkter/Sales revenue	15 124	15 788	16 788	17 366	18 342
Avgiftsintäkter/Payment revenue	7 703	7 860	8 106	8 202	8 381
Understöd och bidrag/Aids and subsidies	769	1 322	1 396	1 790	2 176
Övriga intäkter/Other revenue	8 250	9 168	7 341	6 839	7 165
Verksamhetens kostnader/Operating costs	-157 457	-162 065	-163 432	-171 095	-178 396
Löner och arvoden/Salaries and wages	-67 681	-67 958	-68 774	-71 958	-75 351
Lönebikostnader/Other payroll costs	-16 909	-18 246	-16 823	-16 760	-17 105
Köp av tjänster/Purchases of services ¹⁾	-47 325	-49 349	-50 880	-55 006	-58 024
Inköp under räkenskapsperioden/Purchases during the accounting period	-14 762	-14 903	-15 615	-15 809	-16 155
Understöd/Subsidies ¹⁾	-8 640	-9 703	-9 431	-9 439	-9 535
Övriga kostnader/Other costs	-2 141	-1 906	-1 909	-2 123	-2 226
Verksamhetsbidrag/Operating margin	-125 610	-127 929	-129 801	-136 898	-142 332
Skatteintäkter/Tax revenues	105 220	112 471	111 662	106 837	105 907
Kommunalskatt/Municipal tax	93 040	95 882	96 585	93 396	94 404
Fastighetsskatt/Real estate tax	3 171	3 220	3 294	3 448	3 427
Andel av samfundsskattens avkastning/Share of profit from corporate income tax	8 135	12 555	11 156	9 530	7 573
Övriga skatteintäkter/Other tax revenues	874	814	627	463	503
Landskapsandelar/Government of Åland subsidies ²⁾	36 878	37 577	37 146	39 303	36 037
Allmän/General ¹⁾	5 245	5 111	4 418	17 391	18 535
därav/of which					
allmän landskapsandel/general Gov. of Åland subsidy	1 124	1 118	984	-	-
justering under övergångsperioden/adjustment in transit period ¹⁾	-	-	-	-8	67
finansieringsstöd enligt prövning/financing subsidies as per separate trials	658	469	432	19	41
komplettering av skatteinkomster/supplementing of tax revenues	1 851	2 202	2 152	14 547	14 453
kompensationer från landskapet/compensation from Gov. of Åland	1 613	1 321	850	2 833	3 974
För socialväsendet/For social welfare ¹⁾	17 912	18 654	18 876	11 627	10 547
För undervisning och kultur/For education and culture	13 720	13 812	13 853	10 285	6 955
Finansiella intäkter och kostnader/Financial yields and financing costs					
Ränteintäkter/Income from interest	1 168	998	1 035	1 010	1 026
Dividendintäkter/Income from dividends	7	13	13	18	9
Övriga finansiella intäkter/Other financial yields	218	338	259	338	262
Räntekostnader/Interest expenditure	-653	-486	-413	-388	-369
Övriga finansiella kostnader/Other financing costs	-59	-63	-50	-63	-58
Årsbidrag/Annual margin	17 169	22 921	19 852	10 157	482
Avskrivningar enligt plan/Depreciation according to plan	-10 003	-10 286	-10 306	-10 580	-10 906
Nedskrivningar/Devaluation	-34	0	-5	-6	-42
Extraordinära poster/Extraordinary items	2	-5	0	10	33
Räkenskapsperiodens resultat/Result of the accounting period	7 135	12 630	9 541	-419	-10 433
Ändring av/Changes in:					
avskrivningsdifferens/depreciation difference	-1 290	206	244	243	242
reserver/reserves	-350	-2 800	-2 000	0	0
fonder/funds	2	-14	11	192	-11
Räkenskapsperiodens överskott/Surplus of the accounting period	5 497	10 022	7 796	16	-10 202

¹⁾ Reviderade uppgifter för 2018/Revised figures regarding 2018. ²⁾ Systemet för landskapsandelarna förnyades från och med 2018 varvid de olika kategorierna av landskapsandelar inte är helt jämförbara med tidigare år/The system of the Government of Åland subsidies was revised in 2018, which affects the comparability with previous years.

Källa/Source: ÅSUB, Offentlig ekonomi/Statistics Åland, Public Finance

11.6. Kommunernas finansieringsanalyser 2015-2019, 1 000 EUR
Funds statement of the municipalities 2015-2019, 1 000 EUR

	2015	2016	2017	2018	2019
Verksamhetens kassaflöde/Internal financing					
Årsbidrag/Annual margin	17 169	22 921	19 852	10 157	482
Extraordinära poster/Extraordinary items	0	-5	0	11	33
Korrektivposter/Corrective items	-962	-2 225	-836	-410	-674
Netto/Net	16 210	20 690	19 016	9 758	-159
Investeringarnas kassaflöde/Investments					
Investeringsutgifter/Investment expenses	-13 745	-11 996	-11 238	-18 903	-14 856
Finansieringsandelar/Financing portions	1 198	2 311	2 116	4 307	870
Överlåtelseinkomster/Sales revenue	2 322	3 060	1 125	963	992
Netto/Net	-10 226	-6 625	-7 997	-13 633	-12 994
1. Kassaflöde av verksamheten och investeringarna/Net funds generated by operations and investments	5 981	14 065	11 020	-3 875	-13 153
Kassaflöde av finansieringen/Funds generated by financing					
Förändring av utlåning/Changes in loans receivable	-159	-12	-83	78	-1
Förändring i lånebeståndet/Changes in loans payable					
Ökning av långfristiga lån/Increase in long-term loans ¹⁾	750	341	380	1 146	7 020
Minskning av långfristiga lån/Decrease in long-term loans ¹⁾	-9 175	-4 533	-5 506	-4 527	-3 673
Förändring av kortfristiga lån/Changes in short-term loans	-124	-79	-89	118	-25
Netto/Net	-8 549	-4 271	-5 215	-3 263	3 322
Förändring av eget kapital/Changes in total equity	-551	2	-1 123	-13	33
Övriga förändringar av likviditeten/Other changes in liquidity					
Förändring av/Change in					
Förvaltade medel o. förvaltad kapital/Assets and capital in assignments	-14	-15	54	11	-1
Omsättningstillgångar/Inventories	0	-3	-21	-2	-28
Övriga fordringar/Other receivables	5 001	1 115	-4 520	1 038	-5 096
Räntefria skulder/Interest-free liabilities	-68	-290	2 364	4 414	1 444
Netto/Net	4 919	807	-2 123	5 461	-3 681
2. Kassaflöde av finansieringen/Net funds generated by financing	-4 340	-3 473	-8 544	2 263	-327
Förändring av likvida medel/Change in cash balance	1 641	10 591	2 476	-1 612	-13 480

¹⁾ Reviderade uppgifter för 2018/Revised figures regarding 2018.

Källa/Source : ÅSUB, Offentlig ekonomi/Statistics Åland, Public Finance

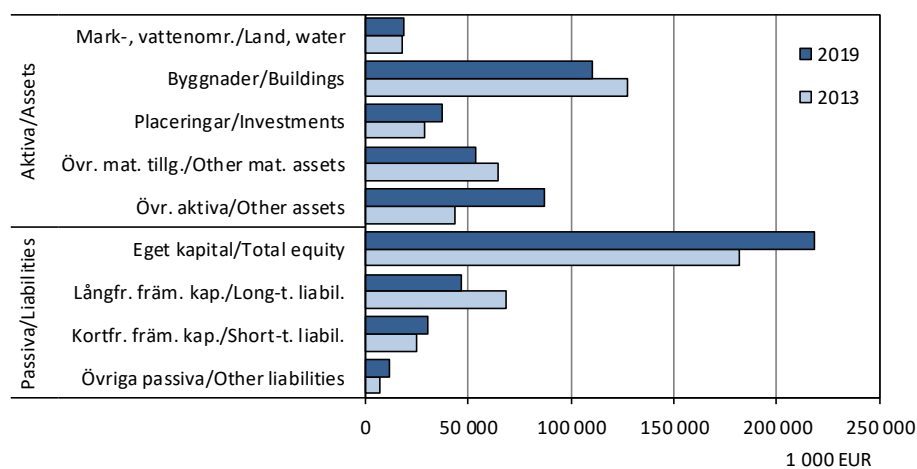
Figur 11.2. Kommunernas sammantagna balansräkningar 2013 och 2019, 1 000 EUR
Total balance sheets of the municipalities 2013 and 2019, 1 000 EUR

Källa/Source : ÅSUB, Offentlig ekonomi/Statistics Åland, Public Finance

11.7. Kommunernas balanser 2015-2019, 1 000 EUR

Balance sheet of the municipalities 2015-2019, 1 000 EUR

	2015	2016	2017	2018	2019
Aktiva/Assets	298 814	306 599	312 070	312 718	306 970
A. Bestående aktiva/Fixed assets	229 344	227 909	226 449	229 807	232 381
I. Immateriella tillgångar/ <i>Intangible assets</i>	2 087	2 356	1 625	1 330	1 209
II. Materiella tillgångar/ <i>Material assets</i>	188 470	187 193	186 631	190 818	193 911
1. Mark- och vattenområden/ <i>Land and water areas</i>	17 908	18 014	18 042	18 115	18 388
2. Byggnader/ <i>Buildings</i>	115 549	118 105	115 222	111 076	110 535
3. Fasta konstruktioner och anordningar/ <i>Fixed constructions, equipment</i>	44 654	44 893	45 826	47 514	49 046
4. Maskiner och inventarier/ <i>Machines and fixtures</i>	3 288	3 256	3 260	3 757	4 461
III. Placeringar/ <i>Investments</i>	38 786	38 361	38 193	37 659	37 261
1. Aktier och andelar/ <i>Stocks and shares</i>	38 058	37 543	37 288	36 807	36 410
Andelar i kommunalförbund/ <i>Shares in municipality associations</i>	2 211	4 080	4 077	4 077	4 036
Övriga aktier och andelar/ <i>Other stocks and shares</i>	35 847	33 463	33 211	32 730	32 374
B. Förvaltade medel/Assets in assignments	3 161	2 904	2 823	2 784	2 822
C. Rörliga aktiva/Current assets	66 306	75 784	82 798	80 127	71 766
I. Omsättningstillgångar/ <i>Inventories</i>	289	293	314	317	345
II. Fordringar/ <i>Receivables</i>	31 677	30 560	35 078	34 012	39 111
III. Finansiella värdepapper/ <i>Financial asset securities</i>	2 510	2 028	1 865	1 835	1 775
IV. Kassa och banktillgodohavanden/ <i>Cash and bank deposits</i>	31 830	42 903	45 541	43 963	30 535
Passiva/Liabilities	298 814	306 599	312 070	312 718	306 970
A. Eget kapital/Total equity	211 485	221 526	228 333	228 154	218 000
I. Grundkapital/ <i>Basic capital</i>	110 617	117 078	117 078	117 079	117 078
II - IV Fonder/ <i>Funds</i>	367	382	371	179	190
V. Över- (+)/underskott (-) från tidigare räkenskapsperioder/ <i>Surplus (+)/deficit (-) from previous accounting periods</i>	95 009	94 043	103 089	110 875	110 934
VI. Räkenskapsper. över- (+)/underskott (-)/ <i>Surplus/deficit fr. account. period</i>	5 495	10 023	7 795	21	-10 202
B. Avskrivningsdifferens o. reserver/Depreciation difference, provisions	4 761	7 355	9 113	8 871	8 628
C. Avsättningar/Appropriations	340	285	206	154	5
D. Förvaltad kapital/Capital in assignments	3 726	3 455	3 432	3 402	3 437
E. Främmande kapital/Liabilities	78 501	73 981	70 985	72 137	76 897
I. Långfristigt/ <i>Long-term</i>	53 587	49 495	45 130	42 958	46 575
2. Lån från finansinstitut, försäkr.inr./ <i>Loans from financial and insurance corp.</i>	25 422	22 803	20 524	18 951	23 864
3. Lån från offentliga samfund/ <i>Loans from public institutions</i>	23 537	21 761	19 304	18 273	15 648
Från landskapet/ <i>From the Government of Åland</i>	10 819	10 121	9 486	9 495	7 892
4. Övrigt/ <i>Other</i>	4 626	4 931	5 302	5 734	7 063
II. Kortfristigt/ <i>Short-term</i>	24 913	24 486	25 855	29 179	30 322
2. Lån från finansinstitut, försäkr.inr./ <i>Loans from financial and insurance corp.</i>	2 614	2 743	2 715	1 884	1 970
3. Lån från offentliga samfund/ <i>Loans from public institutions</i>	2 079	2 074	1 613	1 718	1 593
5. Erhållna förskott/ <i>Advance payments received</i>	196	76	112	288	227
6. Skulder till leverantörer/ <i>Accounts payable</i>	6 146	6 497	8 127	10 084	10 809
7. Övr. kortfristiga skulder/ <i>Other short-term liabilities</i>	3 390	2 862	2 739	3 159	2 500
8. Resultatregleringar/ <i>Adjusting entries for liabilities</i>	10 019	9 765	10 078	11 547	12 681
Borgensförbindelser/ <i>Guarantees</i>	23 332	22 797	22 005	20 803	20 014

Källa/Source: ÅSUB, Offentlig ekonomi/Statistics Åland, Public Finance

11.8. Kommunernas driftsintäkter och -kostnader efter sektor 2018, 1 000 EUR
Current finances of the municipalities by task group 2018, 1 000 EUR

Sektor/Task group	Driftskostnader/ Operating costs	Driftsintäkter/ Operat. revenues	Nettodriftskostn./ Net operat. costs
Totalt	212 557	64 884	147 673
Allmän förvaltning/General administration	5 944	1 947	3 997
Socialväsande/Social welfare	91 585	12 068	79 517
Barnomsorg/Child day care	28 175	2 996	25 179
Annan soc. serv. för barn och fam./Other soc. care for children and families	6 753	1 387	5 366
Institutionsvård för äldre/Institutional care for elderly	11 561	1 911	9 650
Annan socialservice för äldre/Other social care for elderly	18 804	3 157	15 647
Vård och service för handikappade/Care and services for disabled	15 505	170	15 335
Hemservice/Home-help services	6 755	1 492	5 263
Annan social service/Other social care	4 032	955	3 077
Undervisning och kultur/Education and culture	55 771	7 253	48 518
Grundskola/Comprehensive school	42 168	3 350	38 818
Medborgarinst. o. övrig underv.verksam./Adult Educ. Center and oth. educ.	2 977	2 010	967
Bibliotek/Public libraries	2 617	260	2 357
Idrott och ungdomsarbete/Sports and youth work	7 301	1 623	5 678
Annan undervisn.- och kulturverks./Other educational and culture act.	708	10	698
Övriga tjänster/Other services	59 259	43 615	15 644
Samhällsplanering/Community amenity services	2 307	812	1 495
Trafikleder/Traffic routes	5 239	580	4 659
Parker och allmänna områden/Parks and public areas	2 958	1 132	1 826
Brand- och räddningsväsendet/Fire and rescue services	5 199	1 900	3 299
Byggnadstillsyn/Building supervision	1 275	584	691
Vatten- och avloppsverk/Water supply, sewage services	7 759	7 777	-18
Energiförsörjning/Energy supply services	204	101	103
Fastighetsservice och uthyrningstjänster/Property care, rental services	16 440	16 560	-120
Avfallshantering/Waste treatment	1 323	1 035	288
Hamnverksamhet/Port services	89	36	53
Övriga tjänster/Other services	16 466	13 098	3 368

Not/Note: Totalkostnader, d.v.s. inklusive interna kostnader/Total costs, i.e. internal costs are included.

Källa/Source: ÅSUB, Offentlig ekonomi/Statistics Åland, Public Finance

11.9. Nettodriftskostnader per person efter sektor och kommun 2018, EUR
Net operating costs per person by task group and municipality 2018, EUR

Kommun	Totalt	Allmän förvalt./ General adm.	Social- väsande/ Social welfare	Undervisning och kultur/ Education, culture	Övriga tjänster/ Other services
Brändö	6 078	408	2 555	2 107	1 000
Eckerö	5 757	137	3 494	1 399	724
Finström	4 881	60	2 485	1 803	533
Föglö	6 479	519	3 300	1 948	713
Geta	6 374	208	4 056	1 599	510
Hammarland	4 848	61	2 668	1 767	351
Jomala	4 146	77	2 111	1 731	228
Kumlinge	5 444	479	2 606	2 162	184
Kökar	5 873	530	3 008	1 953	381
Lemland	4 838	262	2 421	1 850	305
Lumparland	5 995	571	2 699	1 971	754
Saltvik	5 230	107	2 812	1 801	510
Sottunga	7 571	912	4 330	956	1 407
Sund	5 399	229	3 039	1 714	417
Vårdö	6 446	179	3 842	1 895	549
Mariehamn	4 894	88	2 721	1 405	679
Landskomm.	4 999	164	2 636	1 774	425
- Landsbygden	4 842	129	2 567	1 750	396
- Skärgården	6 207	434	3 162	1 960	652
Åland	4 957	134	2 669	1 629	525

Källa/Source: ÅSUB, Offentlig ekonomi/Statistics Åland, Public Finance

11.10. Kommunernas och kommunalförbundens driftshushållning, kostnads- och intäktslag 2017-2018*Current finances of the municipalities and municipality alliances 2017-2018. Costs and revenues by group*

Kostnads- och intäktslag/ Group of costs and revenues	2017 1 000 EUR	2018 1 000 EUR	Procent/ Per cent 2018	Förändring/ Change 2017-2018 1 000 EUR
Kommunerna/Municipalities				
Driftskostnader/Operating costs				
Löner och arvoden/Salaries and wages	68 777	71 961	36	3 184
Pensionsförsäkringsavg., pensioner/Pension insurance fees, pensions	14 065	14 455	7	390
Övriga socialförsäkringsavgifter/Other social insurance costs	2 756	2 307	1	-449
Kundtjänster köpta av/Services by				
landskapet/Government of Åland	12	16	0	4
kommuner/municipalities	2 977	3 399	2	422
kommunala samfund/municipality alliances	23 748	24 770	12	1 022
övriga/other	4 564	5 594	3	1 030
Köp av övriga tjänster/Purchases of other services	32 002	33 893	17	1 891
Material, förnödenheter, varor/Materials, equipment, goods	15 789	16 000	8	211
Understöd/Subsidies	9 401	9 433	5	32
Hyror/Rents	15 334	16 099	8	765
Övriga kostnader/Other costs	1 965	2 352	1	387
Verksamhetskostnader totalt/Operating costs, total	191 390	200 279	100	8 889
Därav: Interna kostnader totalt/Of which internal costs, total	27 976	29 195	15	1 219
Avskrivningar, nedskrivningar/Depreciation, devaluation	10 312	10 588	5	276
Driftsintäkter/Operating revenue				
Försäljningsintäkter/Sales revenue	30 157	31 364	50	1 207
Avgifter/Payment revenue	8 125	8 221	13	96
Understöd och bidrag/Aids and subsidies	1 397	1 783	3	386
Hyror/Rents	19 475	19 983	32	508
Övriga intäkter/Other revenue	2 199	1 843	3	-356
Verksamhetsintäkter totalt>Returns from operations, total	61 353	63 194	100	1 841
Därav: Interna intäkter totalt/Of which internal revenue, total	27 978	29 195	46	1 217
Kommunalförbunden/Municipality alliances				
Driftskostnader/Operating costs				
Löner och arvoden/Salaries and wages	15 812	16 777	58	965
Pensionsförsäkringsavg., pensioner/Pension insurance fees, pensions	3 109	3 294	11	185
Övriga socialförsäkringsavgifter/Other social insurance costs	607	498	2	-109
Kundtjänster köpta av/Services by				
landskapet/Government of Åland	-	-	-	-
kommuner/municipalities	0	-	-	-
kommunala samfund/municipality alliances	385	430	1	45
övriga/other	1	45	0	44
Köp av övriga tjänster/Purchases of other services	4 234	4 085	14	-149
Material, förnödenheter, varor/Materials, equipment, goods	2 159	2 269	8	110
Understöd/Subsidies	2	1	0	-1
Hyror/Rents	1 332	1 348	5	16
Övriga kostnader/Other costs	349	416	1	67
Verksamhetskostnader totalt/Operating costs, total	27 990	29 163	100	1 173
Därav: Interna kostnader totalt/Of which internal costs, total	810	858	3	48
Avskrivningar, nedskrivningar/Depreciation, devaluation	619	634	2	15
Driftsintäkter/Operating revenue				
Försäljningsintäkter/Sales revenue	26 066	27 274	91	1 208
Avgifter/Payment revenue	984	1 058	4	74
Understöd och bidrag/Aids and subsidies	254	254	1	0
Hyror/Rents	973	1 013	3	40
Övriga intäkter/Other revenue	340	250	1	-90
Verksamhetsintäkter totalt>Returns from operations, total	28 617	29 849	100	1 232
Därav: Interna intäkter totalt/Of which internal revenue, total	810	858	3	48

Källa/Source: ÅSUB, Offentlig ekonomi/Statistics Åland, Public Finance

11.11. Kommunernas investeringsutgifter och -inkomster efter varutyp 2014-2018, 1 000 EUR
Investment expenses and income of the municipalities by type of goods 2014-2018, 1 000 EUR

Utgifts- och inkomstslag/ <i>Type of expenses and income</i>	2014	2015	2016	2017	2018
Varutyp/ <i>Type of goods</i>					
Investeringsutgifter/<i>Investment expenses</i>	23 134	13 727	12 001	11 238	18 891
Anskaffn. av investeringstillg./ <i>Acquisition of investm. assets</i>					
Datorprogram/ <i>Computer programs</i>	6	185	65	64	34
Övriga immateriella tillgångar/ <i>Other intangible assets</i>	125	38	0	0	0
Mark- och vattenområden/ <i>Land and water areas</i>	350	28	270	119	124
Förbättringsinvesteringar i mark- och vattenområden/ <i>Improvement of land and water areas</i>	..	279	28	95	563
Bostadsbyggnader/ <i>Residential buildings</i>	74	199	30	0	548
Reparationsinvest. i bostadsbyggn./ <i>Rep. of resident. buildings</i>	..	406	214	53	159
Övriga byggnader/ <i>Other buildings</i>	3 933	5 685	5 910	2 309	3 608
Reparationsinvest. i övr. byggnader/ <i>Repairs of other buildings</i>	..	461	168	608	2 172
Fasta konstruktioner och anordningar/ <i>Fixed structures and installations</i>	7 072	5 009	4 325	6 119	10 040
Datautrustning/ <i>Computer equipment</i>	81	89	99	329	83
Kommunikationsutrustning/ <i>Communication equipment</i>	15	52	0	0	0
Transportmedel/ <i>Means of transport</i>	360	664	341	615	891
Övriga maskiner o. inventarier/ <i>Other machinery and equipm.</i>	483	593	571	576	550
Övriga materiella tillgångar/ <i>Other tangible assets</i>	33	13	0	351	115
Aktier och andelar/ <i>Shares and equities</i>	10 599	29	-20	0	4
Investeringsinkomster/<i>Investment income</i>	33 421	3 547	5 368	3 241	5 260
Finansieringsandelar för investeringsutgifter/ <i>Financing contributions for investment expenses</i>					
- av landskapet/ <i>from the Government of Åland</i>	699	859	2 043	1 872	4 271
- av kommuner och kommunförbund/ <i>from municipalities and municipality alliances</i>	38	0	0	17	0
- av staten/ <i>from the Government of Finland</i>	0	0	0	28	25
- av EU/ <i>from the EU</i>	0	0	0	0	0
- av övriga/ <i>from other</i>	400	354	252	199	0
Försäljning av investeringstillg./ <i>Sales of investment assets</i>					
Datorprogram/ <i>Computer programs</i>	0	0	0	0	0
Övriga immateriella tillgångar/ <i>Other intangible assets</i>	91	0	0	0	0
Mark- och vattenområden/ <i>Land and water areas</i>	1 118	614	1 263	777	388
Bostadsbyggnader/ <i>Residential buildings</i>	0	1 617	1 136	35	0
Övriga byggnader/ <i>Other buildings</i>	-385	0	126	0	33
Fasta konstruktioner och anordningar/ <i>Fixed structures and installations</i>	31 069	44	7	0	0
Datautrustning/ <i>Computer equipment</i>	0	0	0	0	0
Kommunikationsutrustning/ <i>Communication equipment</i>	0	0	0	0	0
Transportmedel/ <i>Means of transport</i>	3	18	0	0	36
Övriga maskiner o. inventarier/ <i>Other machinery and equipm.</i>	85	11	74	0	37
Övriga materiella tillgångar/ <i>Other tangible assets</i>	0	30	0	63	0
Aktier och andelar/ <i>Shares and equities</i>	302	0	467	250	470

Källa/Source: ÅSUB, Offentlig ekonomi/Statistics Åland, Public Finance

11.12. Kommunernas ekonomiska nyckeltal 2019

Financial key ratios of the municipalities 2019

Kommun	Verks- intäkter, euro per inv./ <i>Returns fr. operations</i>	Verks- kostn., euro per inv./ <i>Operat. costs</i>	Verks- intäkter/ -kostn. procent/ <i>Returns/ costs</i>	Verks- bidrag, euro per inv./ <i>Operat. margin</i>	Skatte- ink., euro per inv./ <i>Tax re- venues</i>	Landskaps- andel, euro per inv./ <i>Gov. of Ål. subsidies</i>	Årsbi- drag, euro per inv./ <i>Annual margin</i>	Netto- invest., euro per inv./ <i>Net invest.</i>	Kassa- medel, euro per inv./ <i>Cash balance</i>	Låne- stock, euro per inv./ <i>Loans payable</i>
Brändö	1 231	7 142	17,2	-5 910	3 578	2 231	-101	861	2 425	398
Eckerö	1 160	6 592	17,6	-5 433	3 035	2 425	27	276	2 328	592
Finström	549	5 490	10,0	-4 941	3 298	1 435	-227	543	591	2 322
Föglö	2 239	8 527	26,3	-6 288	3 576	2 669	-11	2 156	7 569	900
Geta	942	6 883	13,7	-5 942	2 554	3 347	-79	234	792	1 692
Hammarland	557	5 255	10,6	-4 697	2 560	2 018	-112	352	1 679	1
Jomala	697	4 788	14,6	-4 091	3 268	776	-44	725	2 020	-
Kumlinge	1 541	7 159	21,5	-5 618	3 529	2 720	637	385	2 949	1 513
Kökar	1 513	7 134	21,2	-5 621	3 474	2 409	181	26	1 009	8 685
Lemland	980	5 629	17,4	-4 650	3 182	1 378	-99	698	342	1 737
Lumparland	885	6 363	13,9	-5 478	3 691	1 954	128	227	508	3 803
Saltvik	864	5 722	15,1	-4 858	3 208	1 580	-86	219	402	1 379
Sottunga	1 250	8 091	15,4	-6 841	4 511	1 841	-511	-	1 545	2 500
Sund	973	6 077	16,0	-5 105	3 281	2 090	249	460	1 305	1 439
Vårdö	1 268	7 264	17,5	-5 996	2 966	3 333	280	336	1 465	2 391
Mariehamn	1 744	6 409	27,2	-4 665	4 088	601	110	228	422	2 033
Landskomm.	862	5 688	15,2	-4 826	3 195	1 594	-44	568	1 504	1 145
- Landsbygden	771	5 448	14,1	-4 678	3 160	1 458	-66	528	1 259	1 016
- Skärgården	1 579	7 568	20,9	-5 989	3 465	2 662	132	877	3 427	2 156
Åland	1 207	5 970	20,2	-4 763	3 544	1 206	16	435	1 081	1 492

Not/Note: Euro per inv. = Euro per inhabitant

Källa/Source: ÅSUB, Offentlig ekonomi/Statistics Åland, Public Finance

Figur 11.3. Kommunernas ekonomiska nyckeltal 2017-2019, EUR per invånare

Financial key ratios of the municipalities 2017-2019, EUR per inhabitant

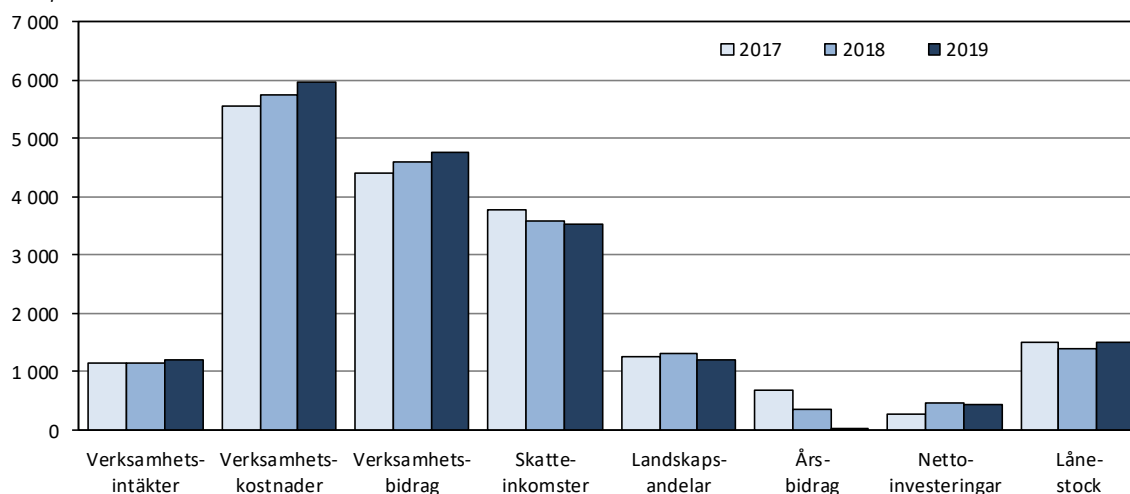
EUR per invånare/
EUR per inhabitant

Not/Note: Verksamhetsintäkter = Returns from operations, Verksamhetskostnader = Operating costs, Verksamhetsbidrag = Operating margin, Skatteinkomster = Tax revenues, Landskapsandelar = Government of Åland subsidies, Årsbidrag = Annual margin, Nettoinvesteringar = Net investments, Lånestock = Loans payable.

Källa/Source: ÅSUB, Offentlig ekonomi/Statistics Åland, Public Finance

11.13. Nyckeltal för den kommunala beskattningen 2018-2020
Key ratios of municipal taxation 2018-2020

Kommun	Beskattningsbar inkomst 2018, 1 000 EUR/ <i>Taxable income 2018, 1 000 EUR</i>				Skatteprocent/ <i>Tax rate</i>			Fastighetsskatt 2020/ <i>Real estate tax 2020</i>		
	Totalt	För för- värvsink./ <i>Earned income</i>	Andelar av samf.- skatten/ <i>Shares of corporate income tax</i>	Per invånare/ <i>Per inhabitant</i>	2018	2019	2020	Stadig- varande bostad/ <i>Permanent dwelling</i>	Annan bostad/ <i>Other dwelling</i>	Allmän/ <i>General</i>
Brändö	8 970	8 250	720	19 845	16,75	16,75	16,75	0,00	0,90	0,00
Eckerö	14 493	13 850	643	15 288	18,50	18,50	18,50	0,00	0,90	0,70
Finström	44 732	42 491	2 241	17 338	19,00	18,50	18,50	0,00	0,90	0,50
Föglö	9 380	7 925	1 455	17 632	17,50	17,50	17,50	0,00	0,90	0,70
Geta	5 983	5 931	52	12 087	17,50	18,50	18,50	0,00	0,90	0,60
Hammarland	23 597	23 032	565	15 253	17,25	17,25	17,25	0,00	0,90	0,20
Jomala	100 417	93 186	7 231	20 666	16,50	16,50	16,50	0,00	0,90	0,30
Kumlinge	5 481	5 440	41	17 455	19,00	18,50	18,50	0,20	0,90	0,60
Kökar	3 664	3 640	24	15 525	19,75	19,75	19,75	0,00	0,90	0,40
Lemland	37 338	36 815	523	18 411	16,75	16,75	17,00	0,00	0,90	0,70
Lumparland	6 907	6 564	343	17 486	19,50	19,50	19,50	0,00	0,90	0,60
Saltvik	35 310	30 556	4 754	18 852	17,00	17,25	18,00	0,00	0,90	0,00
Sottunga	1 981	1 925	56	21 533	18,00	18,00	18,00	0,50	0,90	0,00
Sund	17 006	16 815	191	16 495	19,50	19,50	19,50	0,00	0,90	0,50
Vårdö	6 342	6 236	106	14 749	19,00	19,00	19,00	0,00	0,90	0,10
Mariehamn	273 626	235 997	37 629	23 433	17,50	17,25	17,25	0,30	0,90	0,30
Landskomm.	321 601	302 656	18 945	18 055	17,52	17,49	17,58	0,01	0,90	0,39
- Landsbygden	285 783	269 240	16 543	18 138	17,44	17,42	17,53	0,00	0,90	0,42
- Skärgården	35 818	33 416	2 402	17 421	18,10	18,04	18,03	0,05	0,90	0,29
Åland	595 227	538 652	56 574	20 185	17,51	17,38	17,44	0,13	0,90	0,35

Källa/Source: ÅSUB, Offentlig ekonomi/Statistics Åland, Public Finance

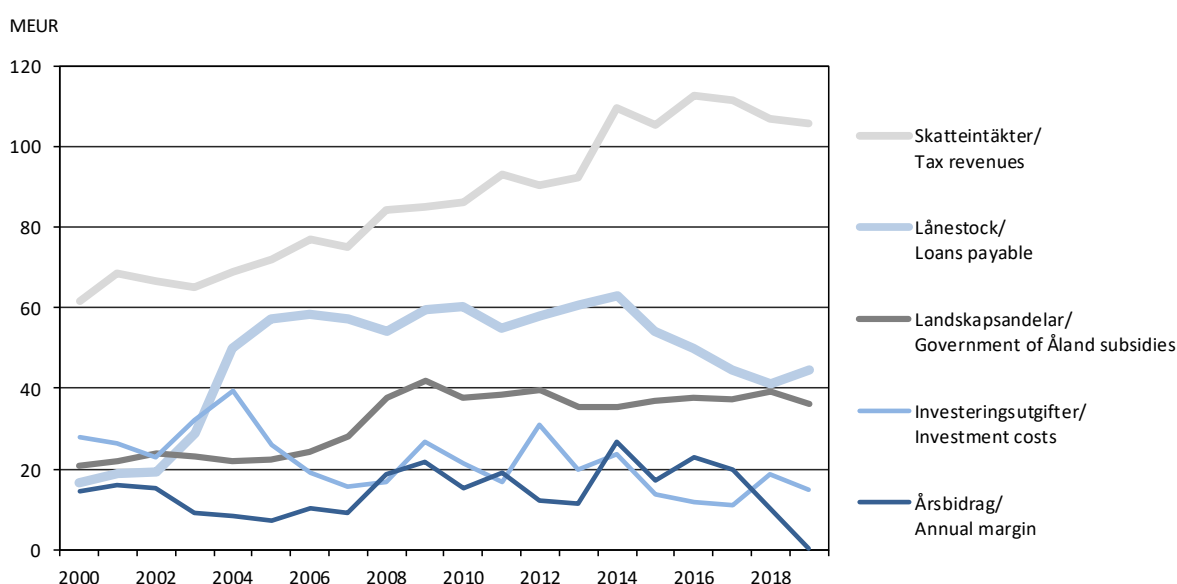
Figur 11.4. Vissa nyckeltal för alla kommuner sammanlagt 2000-2019, MEUR
Financial key ratios of the municipalities 2000-2019, MEUR

Källa/Source: ÅSUB, Offentlig ekonomi/Statistics Åland, Public Finance

Antal klienter i äldreomsorgen efter vårdform och kön 2019
Clients in elderly care by type of care and sex 2019

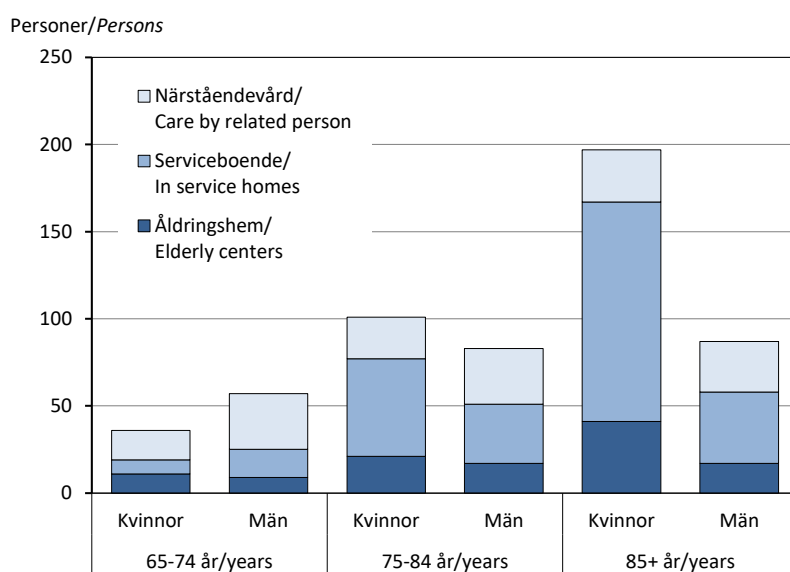

Socialväsende, hälso- och sjukvård

Statistiken om socialväsendet samt om hälso- och sjukvården omfattar uppgifter om verksamheten inom kommunernas sociala sektorer samt inom Ålands hälso- och sjukvård (ÅHS) och Ålands miljö- och hälsoskyddsmyndighet (ÅMHM). Därtill kommer statistik om socialförsäkringssystemen. Objekt för statistiken är antal personer/klienter, vårddagar samt ekonomiska uppgifter. Uppgifterna presenteras förutom för hela Åland i betydande utsträckning också efter kommuner och regioner.

En utförligare beskrivning av statistiken om områdena inklusive definitioner av variabler finns på ÅSUBs webbplats www.asub.ax under Statistik, ämnesområdena Socialväsende respektive Hälso- och sjukvård.

Källorna anges under varje tabell. Tillförlitligheten är hög i och med att statistiken baseras på heltäckande boksluts-, verksamhets- och registeruppgifter från respektive myndighet. Jämförbarheten är god såväl när det gäller jämförelser över tiden som med andra statistikområden, främst befolkningsstatistik.

ÅSUB publicerar statistik över områdena också på webbplatsen i form av Excel- och databastabeller samt en webbnyhet med preliminära uppgifter om socialvården.

Ansvarig för statistiken om socialväsende är Elin Sagulin, elin.sagulin@asub.ax, och för hälso- och sjukvård Kenth Häggblom, kenth.haggblom@asub.ax.

Social welfare, health and medical care

The statistics in this chapter include data on the activities in the social sectors of the municipalities as well as of the Åland Public Healthcare Services (ÅHS) and the Åland Environmental and Health Protection Agency (ÅMHM). In addition, statistics on the social security pension system are included. More statistics on this subject area are available in Excel- and database tables at the website of Statistics Åland, www.asub.ax. A news message with preliminary figures on social care is also published on our website.

Contact person for social welfare is Elin Sagulin, elin.sagulin@asub.ax, and for health and medical care Kenth Häggblom, kenth.haggblom@asub.ax.

12.1. Barnomsorgen efter kommun 2019

Child care by municipality 2019

Kommun	Antal barn i/Children in		Antal vård dagar i/Care days in		Antal dag- hem/ Day care centers	Antal grupp- familjedaghem/ Number of group family day care homes
	Daghem/Day care center	Familjedagvård/ Family day care	Daghem/Day care center	Familjedagvård/ Family day care		
Brändö	8	-	1 468	-	1	-
Eckerö	43	-	7 555	-	1	-
Finström	117	6	19 521	1 143	3	1
Föglö ¹⁾	25	-	3 584	-	1	-
Geta	24	-	3 922	-	1	-
Hammarland	67	-	11 073	-	2	-
Jomala	334	12	52 786	1 706	5	1
Kumlinge	13	-	1 640	-	1	-
Kökar	3	-	616	-	1	-
Lemland	129	7	21 560	1 276	4	1
Lumparland	11	-	2 313	-	1	-
Saltvik	103	-	16 806	-	2	-
Sottunga	-	-	-	-	-	-
Sund	36	-	7 292	-	1	-
Vårdö	14	-	2 392	-	1	-
Mariehamn	506	11	87 179	2 075	10	2
Landskomm.	927	25	152 528	4 125	25	3
-Landsbygden	864	25	142 828	4 125	20	3
-Skärgården ¹⁾	63	-	9 700	-	5	-
Åland¹⁾	1 433	36	239 707	6 200	35	5

¹⁾ Reviderade siffror gällande barn i daghem/Revised figures concerning children in day care centers.

Källa/Source : ÅSUB, Socialväsende/Statistics Åland, Social welfare

Figur 12.1. Barn i barnomsorgen efter ålder 2019

Children in child care by age 2019

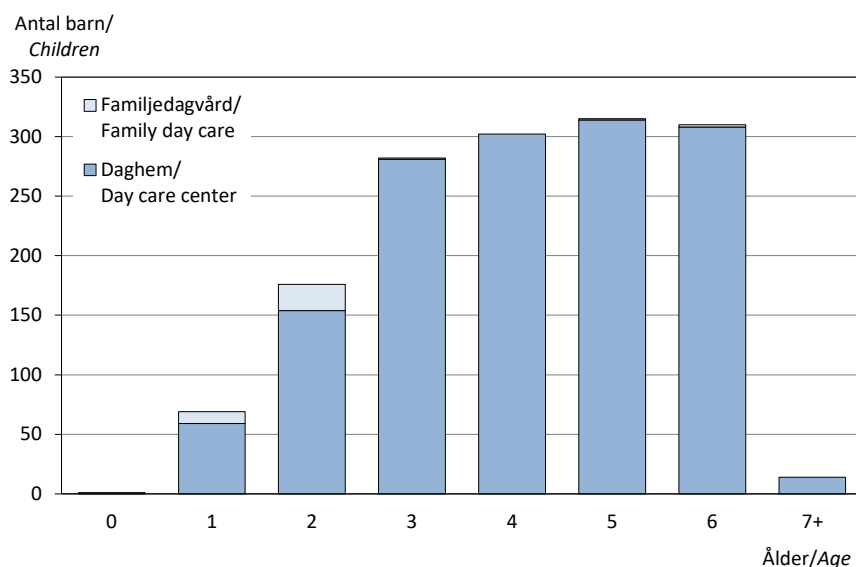

Not/Note: Reviderade siffror gällande barn i daghem/Revised figures concerning children in day care centers.

Källa/Source: ÅSUB, Socialväsende/Statistics Åland, Social welfare

12.2. Äldreomsorgen efter kommun och kön 2019

Elderly care by municipality and sex 2019

Kommun	Antal klienter/Clients			Hushåll som fått hemservice/ Households with home-help	Närstående- vård/Care by related pers.	Närstående- vårdare/ Related carers
	Totalt	Åldringshem/ Elderly centers	I service- boende/In service homes			
Brändö	23	1	15	7	18	6
Eckerö	18	1	12	5	29	5
Finström	47	8	24	15	57	15
Föglö	23	-	18	5	34	5
Geta	20	2	16	2	10	1
Hammarland	31	8	13	10	29	10
Jomala	55	16	27	12	37	12
Kumlinge	17	1	12	4	20	4
Kökar	11	2	9	-	15	-
Lemland	34	4	14	16	30	16
Lumparland	10	-	10	-	26	-
Saltvik	44	23	-	21	56	20
Sottunga	5	3	2	-	2	-
Sund	21	-	16	5	11	5
Vårdö	21	2	15	4	14	5
Mariehamn	181	45	78	58	169	60
Landskomm.	380	71	203	106	388	104
-Landsbygden	280	62	132	86	285	84
-Skärgården	100	9	71	20	103	20
Åland	561	116	281	164	557	164
- kvinnor	334	73	190	71	..	120
- män	227	43	91	93	..	44

Not/Note: Tabellen omfattar klienter i åldern 65 år eller äldre/Clients 65 years of age or older are included.

Källa/Source: ÅSUB, Socialväsande/Statistics Åland, Social welfare

12.3. Antal klienter inom äldreomsorgen efter ålder och region 2005 och 2019

Clients in elderly care by age and region 2005 and 2019

Vårdtyp/Type of care	2005				2019			
	Totalt	65-74	75-84	85-	Totalt	65-74	75-84	85-
Åldringshem och geriatriska kliniken, klienter i vård 31.12/ Elderly centers and geriatric clinic, clients 31.12								
Mariehamn	105	9	32	64	45	10	16	19
Landsbygden	91	9	29	53	62	7	18	37
Skärgården	10	2	6	2	9	3	4	2
Åland	206	20	67	119	116	20	38	58
Serviceboende för äldre, boende 31.12/ Clients in service homes 31.12								
Mariehamn	64	10	31	23	78	5	15	58
Landsbygden	74	11	26	37	132	17	52	63
Skärgården	43	2	19	22	71	2	23	46
Åland	181	23	76	82	281	24	90	167
Stöd för närståendevård, vårdade under året/ Care by related persons, clients in the year								
Mariehamn	67	14	24	29	58	23	18	17
Landsbygden	79	12	36	31	86	23	31	32
Skärgården	15	3	7	5	20	3	7	10
Åland	161	29	67	65	164	49	56	59
Hemservice, hushåll som fått hemservice under året/ Households receiving home-help in the year								
Mariehamn	176	20	66	90	169	27	49	93
Landsbygden	210	40	80	90	285	49	107	129
Skärgården	94	5	38	51	103	6	36	61
Åland	480	65	184	231	557	82	192	283

Not/Note: Tabellen anger enbart klienter som är 65 år och äldre/The figures refer to clients 65 years of age or older.

Källa/Source: ÅSUB, Socialväsande/Statistics Åland, Social welfare

12.4. Kommunernas driftskostnader för socialväsenedet 2018, 1 000 EUR*Current expenditure on social welfare of the municipalities 2018, 1 000 EUR*

Kommun	Totalt	Barn- omsorg/ <i>Child day care</i>	Institutions- vård för äldre/ <i>Institutional care for elderly</i>	Övriga tjänster för äldre/ <i>Other services for elderly</i>	Hem- service/ <i>Home-help services</i>	Övrig social- vård/ <i>Other social care</i>
Brändö	1 322	258	135	566	144	219
Eckerö	3 726	804	20	1 190	69	1 643
Finström	7 041	2 334	1 063	1 417	292	1 935
Föglö	2 042	347	0	1 016	319	360
Geta	2 308	452	216	866	0	774
Hammarland	4 587	1 525	446	1 140	34	1 442
Jomala	11 596	5 752	1 178	1 160	617	2 889
Kumlinge	1 069	192	7	208	487	175
Kökar	780	100	62	586	0	32
Lemland	5 467	2 799	284	0	1 226	1 158
Lumparland	1 225	366	41	679	58	81
Saltvik	6 667	1 966	2 742	116	411	1 432
Sottunga	406	9	0	343	51	3
Sund	3 717	1 024	169	1 546	111	867
Vårdö	1 823	378	165	839	92	349
Mariehamn	37 809	9 869	5 033	7 132	2 844	12 931
Landskomm.	53 776	18 306	6 528	11 672	3 911	13 359
-Landsbygden	46 334	17 022	6 159	8 114	2 818	12 221
-Skärgården	7 442	1 284	369	3 558	1 093	1 138
Åland	91 585	28 175	11 561	18 804	6 755	26 290
Procent						
Brändö	100,0	19,5	10,2	42,8	10,9	16,6
Eckerö	100,0	21,6	0,5	31,9	1,9	44,1
Finström	100,0	33,1	15,1	20,1	4,1	27,5
Föglö	100,0	17,0	0,0	49,8	15,6	17,6
Geta	100,0	19,6	9,4	37,5	0,0	33,5
Hammarland	100,0	33,2	9,7	24,9	0,7	31,4
Jomala	100,0	49,6	10,2	10,0	5,3	24,9
Kumlinge	100,0	18,0	0,7	19,5	45,6	16,4
Kökar	100,0	12,8	7,9	75,1	0,0	4,1
Lemland	100,0	51,2	5,2	0,0	22,4	21,2
Lumparland	100,0	29,9	3,3	55,4	4,7	6,6
Saltvik	100,0	29,5	41,1	1,7	6,2	21,5
Sottunga	100,0	2,2	0,0	84,5	12,6	0,7
Sund	100,0	27,5	4,5	41,6	3,0	23,3
Vårdö	100,0	20,7	9,1	46,0	5,0	19,1
Mariehamn	100,0	26,1	13,3	18,9	7,5	34,2
Landskomm.	100,0	34,0	12,1	21,7	7,3	24,8
-Landsbygden	100,0	36,7	13,3	17,5	6,1	26,4
-Skärgården	100,0	17,3	5,0	47,8	14,7	15,3
Åland	100,0	30,8	12,6	20,5	7,4	28,7

Källa/Source: ÅSUB, Offentlig ekonomi/Statistics Åland, Public Finance

12.5. Kommunernas nettodriftskostnader för socialväsandet 2015-2018
Current net expenditure on social welfare of the municipalities 2015-2018

Kommun	Nettokostnader/Net expenditure, 1 000 EUR				Nettokostnader per invånare/Net per inhabitant			
	2015	2016	2017	2018	2015	2016	2017	2018
Brändö	1 049	1 092	1 030	1 147	2 232	2 318	2 279	2 555
Eckerö	2 895	3 237	2 906	3 358	3 096	3 488	3 065	3 494
Finström	5 640	5 977	6 091	6 431	2 236	2 304	2 361	2 485
Föglö	1 443	1 534	1 708	1 762	2 605	2 734	3 211	3 300
Geta	1 970	2 092	2 032	2 085	3 940	4 192	4 105	4 056
Hammarland	3 689	3 815	4 291	4 208	2 400	2 530	2 774	2 668
Jomala	10 478	10 793	10 054	10 623	2 254	2 269	2 069	2 111
Kumlinge	904	973	842	821	2 852	3 159	2 682	2 606
Kökar	895	848	735	710	3 580	3 447	3 114	3 008
Lemland	4 334	4 520	4 597	4 921	2 177	2 247	2 267	2 421
Lumparland	1 179	1 060	1 030	1 031	2 962	2 753	2 608	2 699
Saltvik	4 280	4 648	4 971	5 225	2 340	2 527	2 654	2 812
Sottunga	365	440	409	394	3 687	4 583	4 446	4 330
Sund	3 037	2 942	2 814	3 124	2 946	2 924	2 729	3 039
Vårdö	1 488	1 453	1 700	1 721	3 374	3 310	3 953	3 842
Mariehamn	31 798	33 343	30 173	31 956	2 774	2 883	2 584	2 721
Landskomm.	43 646	45 424	45 210	47 561	2 491	2 574	2 538	2 636
-Landsbygden	37 502	39 084	38 786	41 006	2 437	2 517	2 462	2 567
-Skärgården	6 144	6 340	6 424	6 555	2 883	2 989	3 125	3 162
Åland	75 444	78 767	75 383	79 517	2 603	2 696	2 556	2 669

Not/Note : Korrigerade siffror för 2018/Corrected figures for 2018.

Källa/Source : ÅSUB, Offentlig ekonomi/Statistics Åland, Public Finance

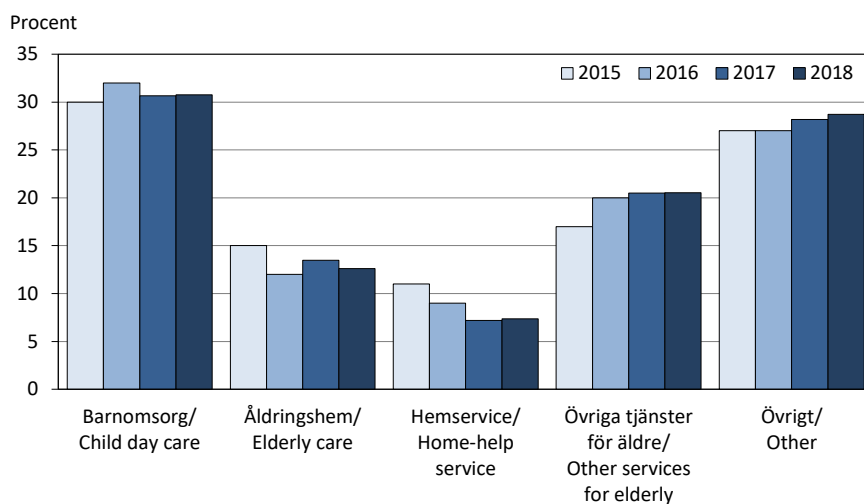
Figur 12.2. Kommunernas kostnader för socialväsandet 2015-2018, procent
Expenditure on social welfare of the municipalities 2015-2018, per cent

Källa/Source: ÅSUB, Offentlig ekonomi/Statistics Åland, Public Finance

12.6. Besök på polikliniker och mottagningar, Ålands hälso- och sjukvård 2019

Consultations at polyclinics and medical centres, Åland Public Healthcare Services 2019

Enhet/Care unit	Totalt	Kvinnor	Män
Totalt	200 123	116 848	83 275
Somatisk specialsjukvård/Somatic specialized care	72 022	39 449	32 573
Akut/Emergency	9 941	4 799	5 142
Barn o. ungdom/Pediatrics	3 955	2 088	1 867
BB-gyn/Obstetrics, gynaecology	5 958	5 838	120
Kirurgi/Surgery	10 570	4 711	5 859
Medicin/Medicine	32 002	17 080	14 922
Ögon/Eyes	4 445	2 518	1 927
Öron, näsa, hals/Ear, nose and throat	3 637	1 755	1 882
Övriga/Other	1 514	660	854
Psykiatri/Psychiatric care	18 239	10 839	7 400
Primärvård/Primary health care	109 862	66 560	43 302

Källa/Source: ÅHS verksamhetsberättelse/Åland Public Healthcare Services, Annual Report

Figur 12.3. Mottagningsbesök efter enhet och kön, Ålands hälso- och sjukvård 2010-2019

Outpatients' consultations by care unit and sex, Åland Public Healthcare Services 2010-2019

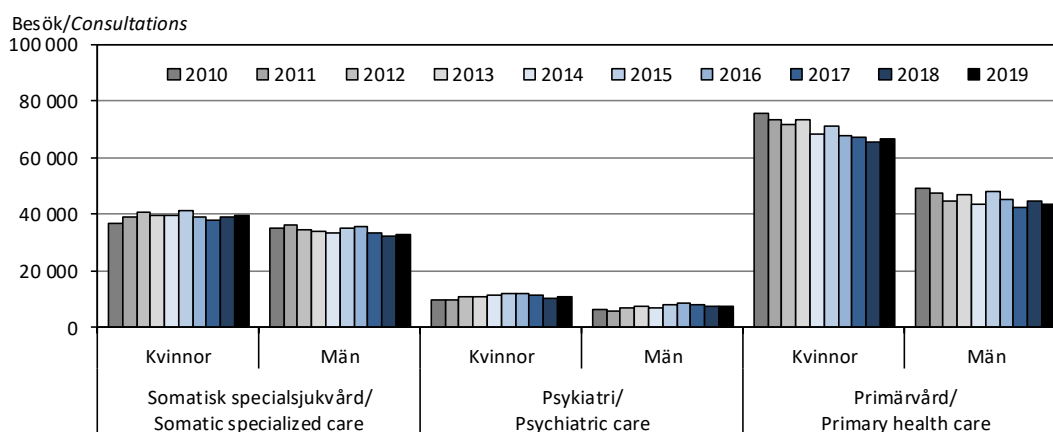

Källa/Source: ÅHS verksamhetsberättelse/Åland Public Healthcare Services, Annual Report

12.7. Mottagningsbesök efter kön och ålder, Ålands hälso- och sjukvård 2019

Outpatients' consultations by sex and age, Åland Public Healthcare Services 2019

Enhet/Care unit	Totalt	0-17 år/ years	18-64 år/ years	65+ år/ years
Totalt	200 123	35 848	80 219	84 056
Kvinnor	116 848	18 217	51 831	46 800
Män	83 275	17 631	28 388	37 256
Somatisk specialsjukvård/Somatic specialized care	72 022	9 298	31 115	31 609
Kvinnor	39 449	4 314	19 698	15 437
Män	32 573	4 984	11 417	16 172
Psykiatri/Psychiatric care	18 239	3 301	13 974	964
Kvinnor	10 839	1 646	8 523	670
Män	7 400	1 655	5 451	294
Primärvård/Primary health care	109 862	23 249	35 130	51 483
Kvinnor	66 560	12 257	23 610	30 693
Män	43 302	10 992	11 520	20 790

Källa/Source: ÅHS verksamhetsberättelse/Åland Public Healthcare Services, Annual Report

12.8. Tandvård, Ålands hälso- och sjukvård 2015-2019
Dental care, Åland Public Healthcare Services 2015-2019

	2015	2016	2017	2018	2019
Antal besök efter personalgrupp/Consultations by type of personnel	16 734	17 124	16 488	15 339	13 703
Tandläkare/Dentist	14 059	14 577	13 604	12 314	11 115
Munhygienist/Dental hygienist	1 232	1 060	1 423	1 577	1 308
Tandskötare/Dental nurse	1 443	1 487	1 461	1 448	1 280
Antal patienter efter åldersgrupp/Patients by age group	7 930	8 145	8 090	8 018	7 604
Kostnadsfri tandvård 0-18 år/Free dental care 0-18 years	4 390	4 625	4 693	4 577	4 380
Avgiftsbelagd tandvård 19+ år/Dental care subject to charges 19+ years	3 540	3 520	3 397	3 441	3 224
Besök per patient/Consultations per patient	2,1	2,1	2,0	1,9	1,8

Källa/Source: ÅHS verksamhetsberättelse/Åland Public Healthcare Services, Annual Report

12.9. Vårdavdelningsverksamhet efter basenhet, Ålands hälso- och sjukvård 2019
Activities of inpatient departments by unit, Åland Public Healthcare Services 2019

Enhet/ Care unit	Vård- platser/ Hospital beds	Vård- dagar/ Care- days	Patienter/ Patients	Vård- tillfällen/ Admissions	Medelvård- tid, dagar/ Average stay, care-days
Specialsjukvård totalt/Specialized care, total	121	24 887	4 342	5 843	4,3
Somatisk specialsjukv./Somatic specialized care	107	22 174	4 137	5 478	4,0
Akut/Emergency	2	101	197	211	0,5
Barn och ungdom/Pediatrics	6	888	476	621	1,4
BB-gyn/Obstetrics, gynaecology	12	1 417	530	641	2,2
Intensivvård/Intensive care	3	566	.	.	.
Kirurgi/Surgery	20	4 095	1 224	1 538	2,7
Medicin/Medicine	64	15 107	1 710	2 467	6,1
Psykiatrisk vård/Psychiatric care	14	2 713	205	365	7,4

Not/Note: Beläggningen är beräknad utgående från unika inskrivningar per dag. Rehab och geriatri ingår i uppgifterna för medicinavd./

The rate of occupied beds is based on all admissions to the hospital. The figures for Medicine include figures for long-term care.

Källa/Source: ÅHS verksamhetsberättelse/Åland Public Healthcare Services, Annual Report

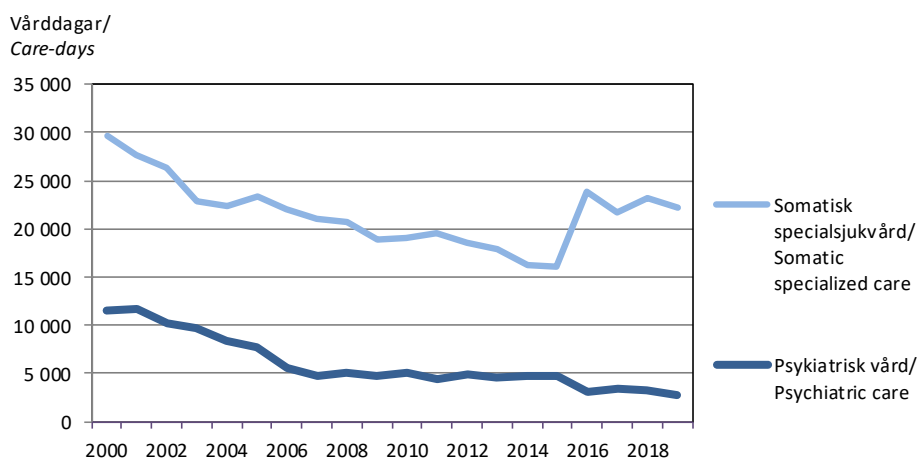
Figur 12.4. Vård dagar inom Ålands hälso- och sjukvård 2000-2019
Care-days in Åland Public Healthcare Services 2000-2019

Not/Note: Sedan 2016 ingår rehab och geriatri i somatisk specialsjukvård/From 2016, somatic specialized care includes figures for long-term care.

Källa/Source: ÅHS verksamhetsberättelse/Åland Public Healthcare Services, Annual Report

12.10. Vårdavdelningsverksamhet efter basenhet och kön, Ålands hälso- och sjukvård 2019

Activities of inpatient departments by unit and sex, Åland Public Healthcare Services 2019

Enhet/ Care unit	Patienter/ Patients		Vård dagar/ Care-days		Vård dagar per patient/ Care-days per patient	
	Kvinnor	Män	Kvinnor	Män	Kvinnor	Män
Specialsjukvård total/Specialized care, total	2 400	1 942	12 959	11 928	5,4	6,1
Somatisk specialsjukvård/Somatic specialized care	2 305	1 832	11 830	10 344	5,1	5,6
Akut/Emergency	115	82	59	42	0,5	0,5
Barn och ungdom/Pediatrics	219	257	476	412	2,2	1,6
BB-gyn/Obstetrics, gynaecology	530	-	1 417	-	2,7	.
Intensivvård/Intensive care	.	.	251	315	.	.
Kirurgi/Surgery	579	645	1 996	2 099	3,4	3,3
Medicin/Medicine	862	848	7 631	7 476	8,9	8,8
Psykiatrisk vård/Psychiatric care	95	110	1 129	1 584	11,9	14,4

Källa/Source: ÅHS verksamhetsberättelse/Åland Public Healthcare Services, Annual Report

12.11. Vård utom Åland 2009-2019

Health care out of Åland 2009-2019

	2010	2011	2012	2013	2014	2015	2016	2017	2018	2019
Remitterad vård/Referred care										
Besök totalt/Consultations, total	2 760	3 127	2 805	3 213	3 920	3 908	3 313	3 818	4 262	4 354
Finland	1 859	2 505	2 316	2 727	3 357	3 167	2 796	3 287	3 680	3 809
Sverige/Sweden	901	622	489	486	563	741	517	531	582	545
Vård dagar totalt/Care-days, total	5 980	6 509	6 363	5 173	7 326	7 027	6 204	6 274	6 223	6 259
Finland	3 561	4 326	4 200	4 122	5 317	4 650	4 262	4 841	4 947	3 738
Sverige/Sweden	2 419	2 183	2 163	1 051	2 009	2 377	1 942	1 433	1 276	2 521
Akut uppsökt vård/Emergency care										
Besök/Consultations	372	436	498	526	664	742	690	559	513	475
Vård dagar/Care-days	195	209	275	106	253	206	227	208	240	155

Källa/Source: ÅHS verksamhetsberättelse/Åland Public Healthcare Services, Annual Report

Figur 12.5. Nya cancerfall och dödsfall i cancer efter kön och femårsperioder 1956-2015

New cases of cancer and deaths due to cancer by sex and five-year periods 1956-2015

Antal fall per 100 000 inv.
per år/Number of cases per
100 000 inh. per year

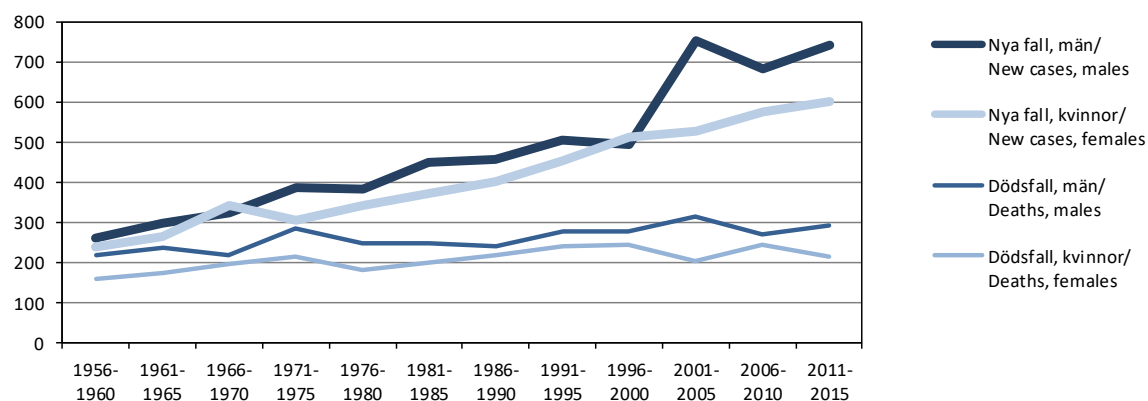

Källa/Source: Finlands Cancerregister/Finnish Cancer Registry

12.12. Aborter efter kvinnans ålder 2005-2019
Abortions by age of woman 2005-2019

År/Year	Totalt	Kvinnans ålder/Age of woman					
		-19	20-24	25-29	30-34	35-39	40-49
Antal							
2005	68	14	15	18	5	12	4
2010	71	11	23	13	14	5	5
2015	69	9	23	14	12	6	5
2016	76	8	20	21	13	12	2
2017	74	12	21	16	9	14	2
2018	75	5	12	23	21	11	3
2019	78	6	23	12	20	14	3
Antal per 1 000 kvinnor i respektive åldersgrupp/ Number per 1 000 women by age group ¹⁾							
2005	11,7	17,9	24,4	24,7	6,2	12,1	2,1
2010	12,0	12,9	36,7	17,0	17,4	5,7	2,5
2015	11,6	11,5	33,1	18,2	14,1	6,9	2,5
2016	12,8	10,7	29,8	26,1	15,2	13,8	1,0
2017	12,6	16,2	32,6	19,4	10,5	16,1	1,0
2018	12,8	6,8	19,5	27,7	24,1	12,3	1,6
2019	13,3	8,2	39,2	14,5	22,4	15,2	1,6

¹⁾ Totalt uträknat på 15-49 år. Åldersgruppen -19 år uträknad på 15-19 år/Total calculated for age group 15-49. Age -19 calculated for aged 15-19.

Källa/Source: Institutet för hälsa och välfärd/National Research and Development Centre for Welfare and Health

12.13. Bokslutsuppgifter för Ålands hälso- och sjukvård 2013-2019, 1 000 EUR
Accounts of the Åland Public Healthcare Services 2013-2019, 1 000 EUR

	2014	2015	2016	2017	2018	2019
Inkomstslag/Revenues						
Utgiftslag/Expenditure						
Inkomster/Revenues	6 719	7 238	7 374	8 151	8 774	7 900
Driftsintäkter/Current revenues	6 528	7 238	7 374	8 135	8 774	7 900
Extraordinära intäkter/Extraordinary revenues	191	-	-	16	-	-
Utgifter/Expenditure	80 806	87 052	88 140	87 057	90 864	94 770
Personalkostn./Pers. expenses	49 468	51 760	52 550	51 519	52 011	53 372
Vård utanför Åland/Medical care outside Åland	11 062	9 055	9 203	9 191	9 349	9 900
Övr. konsumtionsutg./Other consumption exp.	19 233	21 210	21 605	21 702	27 923	28 709
Investeringar/Investments	1 043	893	809	807	913	925
Avskrivningar/Depreciation	..	4 133	3 973	3 838	1 670	1 864
Nettoutgifter/Net expenditure	74 087	79 814	80 766	78 906	82 091	86 871

Källa/Source: ÅHS verksamhetsberättelse/Åland Public Healthcare Services, Annual Report

12.14. Veterinärvård, Ålands miljö- och hälsoskyddsmyndighet 2013-2019
Veterinary care, Åland Environmental and Health Protection Authority 2013-2019

	2013	2014	2015	2016	2017	2018	2019
Antal besök/Consultations	3 862	4 045	4 258	4 265	4 081	2 774	1 486
Nyttodjur/Livestock	2 163	2 431	2 762	2 895	2 741	1 524	588
Smådjur/Pets	1 699	1 614	1 496	1 370	1 340	1 250	898
Antal inspektioner/Inspections	40	74	69	63	38	36	96

Not/Note: Ett nytt system för besök till nyttodjur fr.o.m. 2018 leder till färre, men längre, besök. Före 2019 räknades antal besök gällande nötboskap på antal djur/Due to a new system for supervision of the care of livestock in 2018, the agency makes fewer, but longer, visits. Up to 2019, the number of consultations regarding cattle was calculated based on the number of animals.

Källa/Source: Ålands miljö- och hälsoskyddsmyndighet/Åland Environmental and Health Protection Authority

12.15. Barnbidrag efter region 2018-2019

Family allowances by region 2018-2019

Region	2018			2019		
	Antal barn/ Eligible children	Antal barnfam./ w. children	Utbetalt belopp/ Paid sum 1 000 EUR	Antal barn/ Eligible children	Antal barnfam./ w. children	Utbetalt belopp/ Paid sum 1 000 EUR
Mariehamn	2 021	1 196	3 134	1 953	1 153	3 045
Landskomm.	3 751	2 104	5 705	3 822	2 135	5 948
-Landsbygden	3 463	1 937	5 282	3 545	1 976	5 526
-Skärgården	288	167	422	277	159	422
Åland	5 772	3 300	8 839	5 775	3 288	8 993

Källa/Source: Folkpensionsanstalten/The Social Insurance Institution of Finland

Figur 12.6. Föräldradagpenning, antal ersatta dagar efter mottagarens kön 2006-2019

Maternity, paternity and parental allowances, reimbursed days by sex of recipients 2006-2019

Ersatta dagar/
Reimbursed days

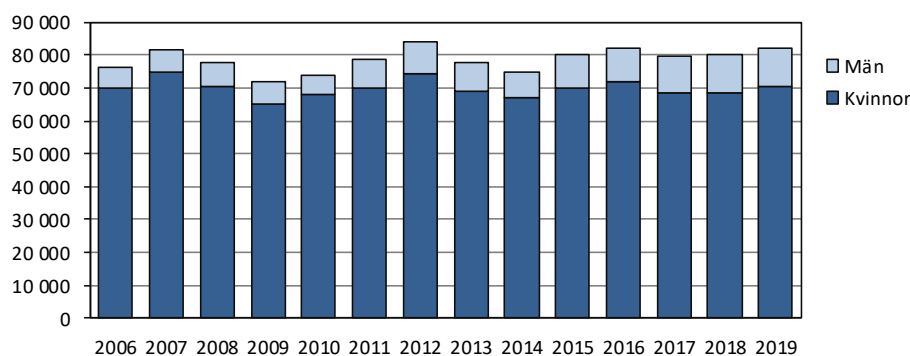

Not/Note: Inkluderar moderskapspenning, särskild moderskapspenning, faderskapspenning och föräldrapenning/Including maternity, special maternity, paternity and parental allowances.

Källa/Source: Folkpensionsanstalten/The Social Insurance Institution of Finland

Figur 12.7. Föräldrapenning, mottagare efter kön 2014-2019

Parental allowances, recipients by sex 2014-2019

Procent

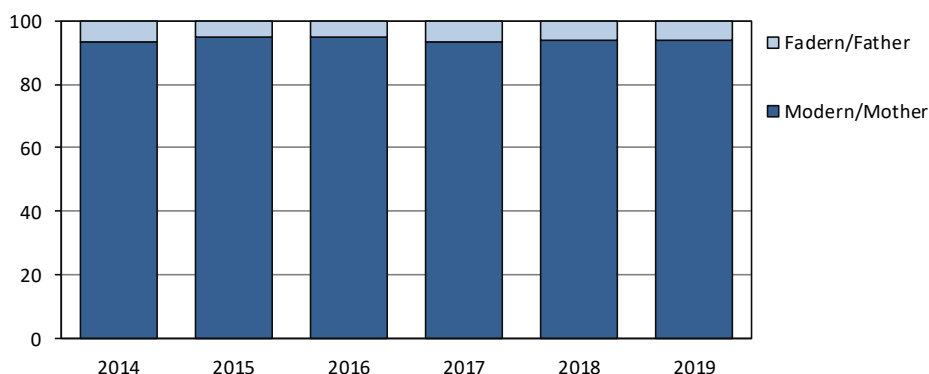

Not/Note: Föräldrapenning beviljas den förälder som är hemma och sköter barnet efter moderskapspenningsperioden/Parental allowance is granted the parent staying at home to care for the child after the maternity leave.

Källa/Source: Folkpensionsanstalten/The Social Insurance Institution of Finland

12.16. Pensionstagare efter ålder och region 31.12.2019
Pension beneficiaries by age and region 31.12.2019

Region	Totalt	0-15	16-44	45-54	55-59	60-64	65-69	70-79	80-
Mariehamn	3 262	24	112	64	83	277	724	1 291	687
Landsbygden	3 762	28	92	98	88	357	907	1 471	721
Skärgården	758	-	8	8	18	74	180	277	193
Åland	7 782	52	212	170	189	708	1 811	3 039	1 601

Källa/Source: Pensionsskyddscentralen/Finnish Centre for Pensions

12.17. Pensionstagare efter pensionslag och kommun 31.12.2019
Pension beneficiaries by type of pension and municipality 31.12.2019

Kommun	Egenpensioner/Personal pensions						Samtliga pensioner/ All pensions ²⁾	
	Ålderspension (inkl. förtida)/ Old-age pension		Sjuk- pension/ Disability pens.		Egenpensioner tot./ All personal pensions ¹⁾		Antal	% av hela befolkn./ % of total population
	Antal	1 % av hela bef./ % of total population	Antal	1 % av bef. 16-64 år/ % of pop. 16-64 years	Antal	1 % av bef. över 16 år/ % of pop. 16+ years		
Brändö	165	37,1	14	5,6	178	44,1	179	40,2
Eckerö	241	25,3	25	4,5	266	32,8	273	28,7
Finström	604	23,3	74	4,9	682	32,6	692	26,7
Föglö	162	30,5	8	2,7	172	37,8	176	33,1
Geta	108	21,8	16	5,3	126	30,9	126	25,4
Hammarland	354	22,4	35	3,7	396	30,9	402	25,4
Jomala	839	16,0	65	2,0	906	22,6	933	17,8
Kumlinge	121	38,5	8	4,8	129	45,7	130	41,4
Kökar	80	34,5	4	3,0	84	38,7	85	36,6
Lemland	382	18,6	20	1,6	404	25,2	417	20,3
Lumparland	109	29,8	5	2,5	114	36,8	116	31,7
Saltvik	458	24,8	43	4,1	502	33,2	520	28,1
Sottunga	41	46,6	-	-	41	47,7	41	46,6
Sund	261	25,5	20	3,4	283	33,1	286	28,0
Vårdö	138	30,9	8	3,5	145	38,9	147	32,9
Mariehamn	2 907	24,9	273	3,9	3 194	32,3	3 262	27,9
Landskomm.	4 063	22,3	345	3,3	4 428	30,1	4 523	24,8
-Landsbygden	3 356	20,8	303	3,2	3 679	28,6	3 765	23,3
-Skärgården	707	34,4	42	3,8	749	41,2	758	36,8
Åland	6 970	23,3	618	3,5	7 622	31,0	7 785	26,1

¹⁾Inkluderar deltidspensioner och särskilda lantbrukarpensioner/Includes part-time pensions and special farmer pensions. ²⁾Inkluderar familjepensioner/Includes survivors' pensions.

Källa/Source: Pensionsskyddscentralen/Finnish Centre for Pensions

12.18. Pensionsutgifter efter pensionslag och region 2019, MEUR
Expenditure on pension benefits by type of pension and region 2019, MEUR

Region	Egenpensioner/Personal pensions					Familje- pension/ Survivors' pension
	Totalt	Ålders- pens./Old- age pens.	Sjukpens./ Disability pension	Deltidspens./ Part-time pens.	Pensioner för lantbrukare/ Farmer pens.	
Mariehamn	70,6	67,0	3,5	0,1	0,0	5,2
Landsbygden	70,7	66,4	4,3	0,1	0,0	4,1
Skärgården	14,5	13,8	0,7	0,0	0,0	0,8
Åland	155,8	147,1	8,4	0,3	0,0	10,1

Källa/Source: Pensionsskyddscentralen/Finnish Centre for Pensions

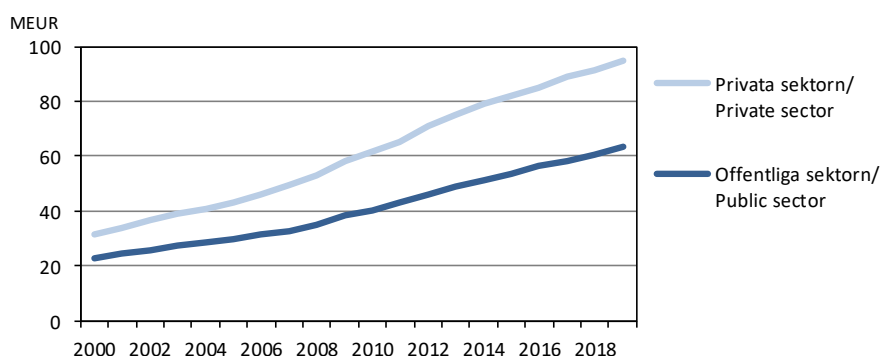
Figur 12.8. Arbetspensioner för privata och offentliga sektorn 2000-2019, MEUR*Earnings-related pensions for private and public sector 2000-2019, MEUR*

Källa/Source: Pensionsskyddscentralen/Finnish Centre for Pensions

12.19. Pensionsutgifter efter region och pensionssystem 2000-2019, MEUR*Expenditure on pension benefits by region and pension system 2000-2019, MEUR*

Region	2000	2005	2010	2015	2016	2017	2018	2019
<i>Pensionssystem/Pension system</i>								
Mariehamn								
Alla pensioner/All pensions	32,0	39,2	50,6	66,0	68,6	72,0	73,2	76,2
Arbetspensioner/Earnings-related p.	28,0	35,4	47,4	62,6	65,2	68,8	70,0	73,0
Privata sektorn/Private sector	16,2	20,8	28,3	37,3	38,8	40,8	41,1	42,5
Offentliga sektorn/Public sector	11,8	14,6	19,1	25,4	26,5	28,0	28,9	30,5
FPA-pensioner/Soc. sec. pensions	4,0	3,8	3,1	3,3	3,3	3,2	3,2	3,2
Landsbygden								
Alla pensioner/All pensions	27,2	36,5	50,0	64,8	68,0	69,3	72,3	75,1
Arbetspensioner/Earnings-related p.	21,1	30,6	44,8	59,9	63,5	65,0	68,2	70,8
Privata sektorn/Private sector	12,7	18,9	28,2	37,9	39,5	41,4	43,5	44,9
Offentliga sektorn/Public sector	8,4	11,7	16,5	22,1	24,1	23,7	24,9	26,0
FPA-pensioner/Soc. sec. pensions	6,1	5,8	5,1	4,7	4,6	4,2	4,2	4,3
Skärgården								
Alla pensioner/All pensions	7,0	8,8	11,4	13,9	14,1	14,5	15,0	15,3
Arbetspensioner/Earnings-related p.	5,0	6,7	9,9	12,5	13,0	13,5	13,9	14,3
Privata sektorn/Private sector	2,4	3,2	5,3	6,7	6,7	7,0	7,3	7,4
Offentliga sektorn/Public sector	2,6	3,6	4,7	5,8	6,3	6,4	6,8	6,9
FPA-pensioner/Soc. sec. pensions	2,0	1,9	1,5	1,3	1,2	1,2	1,1	1,1
Åland								
Alla pensioner/All pensions	66,2	84,5	112,0	144,6	150,7	155,9	160,6	166,7
Arbetspensioner/Earnings-related p.	54,1	72,7	102,1	135,1	141,8	147,2	152,1	158,2
Privata sektorn/Private sector	31,3	42,9	61,8	81,9	85,0	89,1	91,6	94,9
Offentliga sektorn/Public sector	22,8	29,9	40,3	53,5	56,7	58,1	60,4	63,4
FPA-pensioner/Soc. sec. pensions	12,1	11,5	9,9	9,3	9,0	8,7	8,5	8,5

Källa/Source: Pensionsskyddscentralen/Finnish Centre for Pensions

12.20. Folkpensionsutgifter efter region 2005-2019, 1 000 EUR*Expenditure on social security pensions by region 2005-2019, 1 000 EUR*

Region	Samtliga folkpensioner/ All social security pensions					Bostadsbidrag/ Housing allowance				
	2005	2010	2015	2018	2019	2005	2010	2015	2018	2019
Mariehamn	3 606	2 990	2 947	2 774	2 755	427	516	697	806	851
Landsbygden	5 458	5 013	4 323	3 923	3 834	186	197	278	339	328
Skärgården	1 836	1 455	1 232	1 014	998	89	69	68	67	67
Åland	10 900	9 458	8 502	7 710	7 586	702	782	1 042	1 211	1 247

Källa/Source: Folkpensionsanstalten/The Social Insurance Institution of Finland

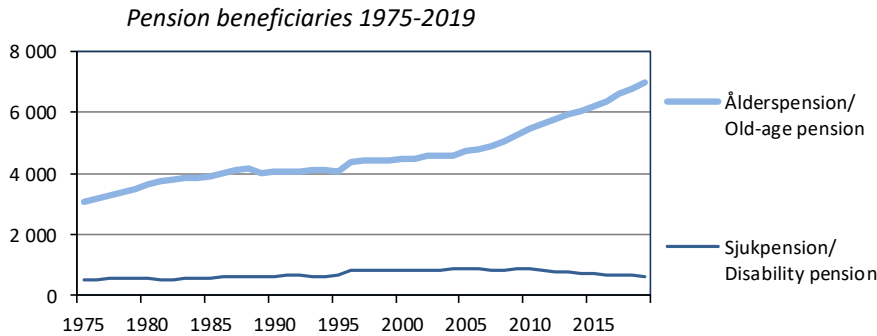
Figur 12.9. Pensionstagare 1975-2019

Not/Note: Fram t.o.m. 1995 gäller siffrorna endast folkpensioner/Up to 1995, the figures concern social security pensions only.

Källa/Source: Pensionsskyddscentralen/Finnish Centre for Pensions

12.21. Nypensionerade efter ålder 2003-2019

New pension beneficiaries by age 2003-2019

År/Year	Antal						Andel, procent/Per cent	
	Totalt	Ålder/Age					Ålder/Age	
		16-29	30-44	45-59	60-64	65+	16-59	60+
2003	279	4	20	86	104	65	39,4	60,6
2004	283	8	24	67	109	75	35,0	65,0
2005	359	10	16	89	173	71	32,0	68,0
2006	328	12	15	77	156	68	31,7	68,3
2007	312	6	20	59	179	48	27,2	72,8
2008	389	8	15	67	225	74	23,1	76,9
2009	436	17	18	88	232	81	28,2	71,8
2010	413	11	22	61	237	82	22,8	77,2
2011	423	8	23	54	246	92	20,1	79,9
2012	372	12	19	64	195	82	25,5	74,5
2013	405	10	20	56	215	104	21,2	78,8
2014	378	10	20	58	192	98	23,3	76,7
2015	413	10	21	51	235	96	19,9	80,1
2016	411	9	11	36	255	100	13,6	86,4
2017	414	15	10	46	261	82	17,1	82,9
2018	406	16	18	36	234	102	17,2	82,8
2019	407	15	16	48	230	98	19,4	80,6

Not/Note: Tabellen omfattar ålders-, sjuk- och arbetslöshetspension samt specialpension för lantbruksföretagare. Partiell förtida ålderspension och deltidspension ingår inte/The figures include old-age-, disability- and unemployment pensions as well as special pension for farmers. Partial old-age- and part-time pensions are not included.

Källa/Source: Pensionsskyddscentralen/Finnish Centre for Pensions

Figur 12.10. Nypensionerade med sjukpension efter ålder 2003-2019

New pension beneficiaries with disability pension by age 2003-2019

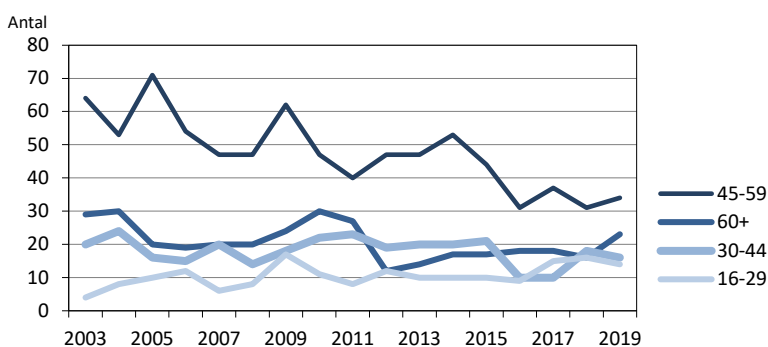

Källa/Source: Pensionsskyddscentralen/Finnish Centre for Pensions

12.22. Sjukförsäkringsersättningar efter region 2018-2019, 1 000 EUR

National health insurance allowances 2018-2019, 1 000 EUR

Kommun	Sjukförsäkrings- ersättningar totalt/ Allowances, total ¹⁾		Sjukdag- penningar/ Sickness allow.		Föräldradagp. till mödrar/ Maternity allow.		Föräldradagp. till fäder/ Paternity allow.		Sjukvårds- ersättningar/ Medical exp.	
	2018	2019	2018	2019	2018	2019	2018	2019	2018	2019
Mariehamn	7 042	7 148	1 917	2 020	1 540	1 378	324	233	3 261	3 518
Landsbygden	11 168	11 764	3 296	3 230	3 081	3 126	537	641	4 253	4 766
Skärgården	1 258	1 561	376	367	168	315	42	64	671	815
Åland	19 530	20 590	5 590	5 617	4 824	4 914	930	960	8 186	9 099

¹⁾ Exklusive den specialvårdspenning som började betalas ut 1.10.1990/Special day care allowances excluded.

Källa/Source: Folkpensionsanstalten/The Social Insurance Institution of Finland

Figur 12.11. Sjukdagpenning, ersatta dagar efter mottagarnas kön 1993-2019

Sickness allowances, days covered by sex of the recipients 1993-2019

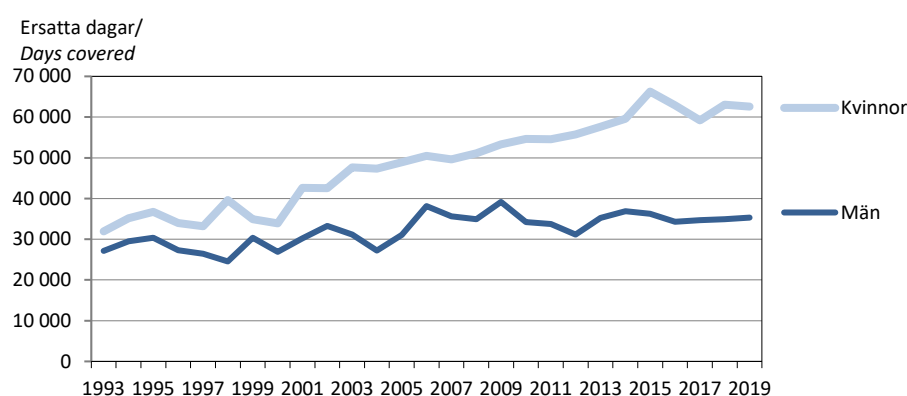

Not/Note: Diagrammet omfattar sjukdagpenning, partiell- och FöPL-sjukdagpenning samt dagpenning vid smittosam sjukdom/
The figures include sickness-, partial sickness-, YEL sickness allowance and sickness allowance in respect of infectious disease.

Källa/Source: Folkpensionsanstalten/The Social Insurance Institution of Finland

12.23. Ersättningar för läkemedel, läkartjänster, undersökning, behandling och resekostnader 2000-2019

Refunds on medical expenses and sickness allowances 2000-2019

	2000	2010	2015	2016	2017	2018	2019
Läkemedel/Medicines							
Ersättningar totalt/Total refunds, 1 000 EUR	2 868	5 049	5 875	5 956	5 639	5 839	6 272
grundersatta/basic refunds, 1 000 EUR	974	1 584	1 293	1 273	1 293	1 191	1 258
specialersätt./special refunds, 1 000 EUR	1 772	2 699	3 731	3 877	3 553	3 921	4 137
Andel ersättningstagare (spec.ersättn.) av befolkn./ Beneficiaries, share of population (special refunds), %	16,7	17,2	16,6	16,0	15,8	16,1	16,0
Läkartjänster/Doctor consultations							
FPA-ersättningar/SII-refunds, 1 000 EUR	152	182	179	120	118	117	102
Patientens andel/Net cost for benef., 1 000 EUR	252	660	1 051	838	847	816	709
Antal besök/visits per 100 invånare/inhab.	38,3	23,5	29,3	24,2	25,1	24,5	24,4
Undersökning och behandling/Treatments							
FPA-ersättningar/SII-refunds, 1 000 EUR	89	251	264	157	159	153	136
Patientens andel/Net cost for beneficiaries, 1 000 EUR	164	647	1 122	1 033	1 106	1 062	953
Andel ersättningstagare av befolkningen, %/ Beneficiaries, share of population, %	6,6	28,4	31,3	30,4	31,9	31,8	31,8
Resekostnader/Travel costs¹⁾							
FPA-ersättningar/SII-refunds, 1 000 EUR	674	1 388	1 825	1 590	1 499	1 414	1 958
EUR per ersättningstagare/EUR per beneficiary	323	529	741	677	631	582	799
Enkelriktad resa per 100 inv./One-way trip per 100 inh.	47,6	62,7	68,7	57,5	54,6	54,9	54,6

¹⁾ Innefattar också övernattningskostnader/Accommodation costs included.

Källa/Source: Folkpensionsanstalten/The Social Insurance Institution of Finland

12.24. Ordinerade receptbelagda läkemedel efter läkemedlets huvudindikation 2015-2019
Prescribed prescription medicines by anatomical group on which the medicines act 2015-2019

Huvudindikation/ Anatomical group	2015		2019	
	Antal	Andel, procent	Antal	Andel, procent
Totalt	119 362	100,0	149 662	100,0
Matsmäln.organ, ämnesomsättn./ <i>Alimentary tract, metabolism</i>	14 674	12,3	17 215	11,5
Blod, blodbildande organ/ <i>Blood, blood forming organs</i>	3 584	3,0	6 101	4,1
Hjärta, kretslopp/ <i>Cardiovascular system</i>	34 679	29,1	44 672	29,8
Hud/ <i>Dermatologicals</i>	1 837	1,5	2 321	1,6
Urin-, könsorgan, könshormoner/ <i>Genitourinary syst., sex hormones</i>	5 229	4,4	5 527	3,7
Hormoner för systemiskt bruk/ <i>Hormonal preparations</i>	7 964	6,7	9 468	6,3
Systemiskt verkande medel mot infektioner/ <i>Antiinfect. for systemic use</i>	5 166	4,3	5 594	3,7
Tumörer, rubbningar i immunsyst./ <i>Antineoplastic, immunomodulat. agents</i>	2 151	1,8	2 567	1,7
Stöd- och rörelseapparaten/ <i>Musculo-skeletal system</i>	5 671	4,8	6 453	4,3
Nervsystemet/ <i>Nervous system</i>	23 204	19,4	30 120	20,1
Andningsorganen/ <i>Respiratory system</i>	11 196	9,4	14 506	9,7
Ögon och öron/ <i>Sensory organs</i>	2 552	2,1	3 493	2,3
Övriga/ <i>Other</i>	1 455	1,2	1 625	1,1

 Källa/Source : Folkpensionsanstalten/*The Social Insurance Institution of Finland*

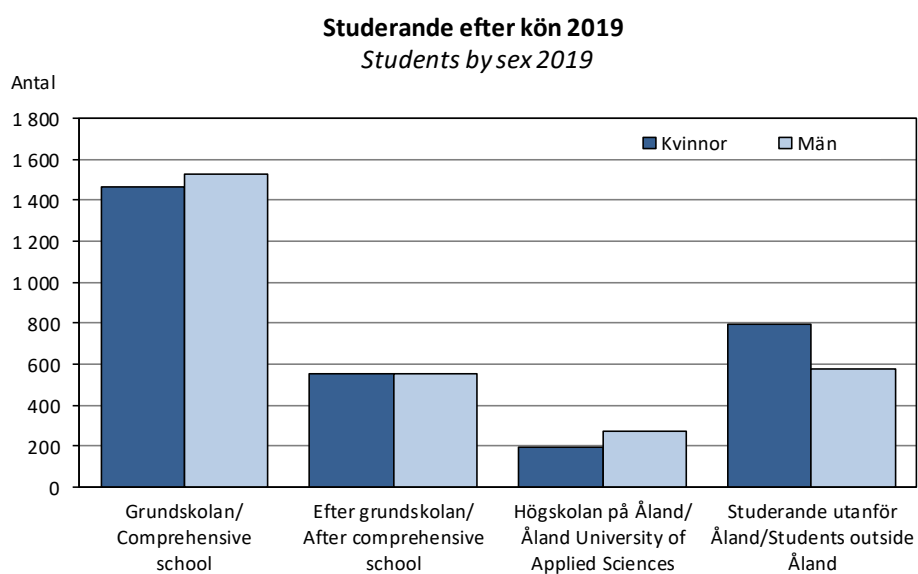

Utbildning, kultur och rättsväsende

Statistiken i detta kapitel omfattar uppgifter om alla nivåer i det åländska utbildningssystemet, studerande utanför Åland, befolkningens utbildningsstruktur, biblioteksväsende, bokproduktion, museer och församlingar. Därtill ingår statistik om brottslighet. Objekt för statistiken är antal personer, besök och ärenden samt vissa ekonomiska uppgifter. Uppgifterna presenteras i huvudsak för hela Åland men i viss mån också för kommuner och regioner.

En utförligare beskrivning av statistiken om områdena inklusive definitioner av variabler finns på ÅSUBs webbplats www.asub.ax under Statistik, ämnesområdena Utbildning respektive Kultur samt Rättsväsende.

Källorna anges under varje tabell. Tillförlitligheten är hög i och med att statistiken baseras på heltäckande verksamhets- och bokslutsuppgifter från de olika aktörerna. Uppgifterna om utbildningsstruktur är delvis bristfälliga eftersom data om examina avlagda i utlandet inte är kompletta. Jämförbarheten är god såväl när det gäller jämförelser över tiden som med andra statistikområden, såsom befolkningsstatistik.

ÅSUB publicerar årligen ett antal meddelanden med utbildningsstatistik som finns tillgängliga på webbplatsen. Där finns det också statistik över de tre ämnesområdena i form av Excel- och databastabeller. Under temaområdet "Framtidsscenarioer, prognoser och utbildningsbehov" finns ytterligare en större mängd utbildningsrelaterade fakta.

Ansvarig för statistiken över utbildning och rättsväsende på ÅSUB är Jakob Sällström, jakob.sallstrom@asub.ax, och för statistiken om kultur Gerd Lindqvist, gerd.lindqvist@asub.ax.

Education, culture and justice

The statistics in this chapter include data on all levels of the educational system of Åland, students in schools outside Åland, the educational qualification of the population, libraries, book production, museums and parishes as well as criminality. More statistics on these subject areas are available in English in Excel- and database tables at the website of Statistics Åland, www.asub.ax.

Contact persons are Jakob Sällström, jakob.sallstrom@asub.ax (justice and education), and Gerd Lindqvist, gerd.lindqvist@asub.ax (culture).

13.1. Grundskolorna höstterminerna 1990-2019

Comprehensive schools autumn term 1990-2019

	1990	2000	2010	2015	2018	2019
Totalt						
Elever/ <i>Pupils</i>	2 579	2 993	2 841	2 848	2 943	2 994
Lågstadiet/ <i>Junior level</i>	1 723	2 081	1 840	1 923	1 978	1 988
Högstadiet/ <i>Senior level</i>	856	912	1 001	925	965	1 006
Skolor/ <i>Schools</i>	28	28	23	23	22	21
Mariehamn						
Elever/ <i>Pupils</i>	995	1 064	1 058	1 055	1 131	1 135
Lågstadiet/ <i>Junior level</i>	666	731	657	720	777	754
Högstadiet/ <i>Senior level</i>	329	333	401	335	354	381
Skolor/ <i>Schools</i>	5	5	4	4	3	3
Södra Ål. högstadiedistrikt/Southern Ål. District						
Elever/ <i>Pupils</i>	802	999	976	1 014	1 055	1 090
Lågstadiet/ <i>Junior level</i>	553	705	655	690	693	719
Högstadiet/ <i>Senior level</i>	249	294	321	324	362	371
Skolor/ <i>Schools</i>	7	7	7	7	7	7
Norra Ål. högstadiedistrikt/Northern Ål. District						
Elever/ <i>Pupils</i>	626	705	643	655	654	675
Lågstadiet/ <i>Junior level</i>	396	492	416	443	444	459
Högstadiet/ <i>Senior level</i>	230	213	227	212	210	216
Skolor/ <i>Schools</i>	9	9	7	7	7	7
Övriga skärgården/Other archipelago						
Elever/ <i>Pupils</i>	156	225	164	124	103	94
Lågstadiet/ <i>Junior level</i>	108	153	112	70	64	56
Högstadiet/ <i>Senior level</i>	48	72	52	54	39	38
Skolor/ <i>Schools</i>	7	7	5	5	5	4

Not/Note: Mariehamn inkl. Waldorfskolan 2015. Södra Ålands högstadiedistrikt omfattar kommunerna Eckerö, Hammarland, Jomala, Lemland och Lumparland. Träningsundervisningen ingår också här. Norra Ålands högstadiedistrikt omfattar kommunerna Finström, Geta, Saltvik, Sund och Vårdö. Övriga skärgården omfattar kommunerna Brändö, Föglö, Kumlinge, Kökar och Sottunga. Sottunga skola var stängd hösten 2019/ Mariehamn incl. Waldorfskolan 2015. Southern Åland District includes the municipalities Eckerö, Hammarland, Jomala, Lemland and Lumparland as well as the training school. Northern Åland District includes the municipalities Finström, Geta, Saltvik, Sund and Vårdö. Other archipelago includes the municipalities Brändö, Föglö, Kumlinge, Kökar and Sottunga. The school in Sottunga was closed in the autumn of 2019.

Källa/Source: ÅSUB, Utbildning/Statistics Åland, Education

13.2. Elevantalet i grundskolan efter undervisningstyp, kön och stadium 2019

Pupils in comprehensive school by type of education, sex and level 2019

Undervisningstyp/ Type of education	Totalt	Kön/Sex		Stadium/Level	
		Flickor/Girls	Pojkar/Boys	Lågstadiet/ Junior level	Högstadiet/ Senior level
Totalt	2 994	1 464	1 530	1 988	1 006
Allmänundervisning/ <i>Regular teaching</i>	2 445	1 244	1 201	1 623	822
Undervisning med specialpedagogiskt eller mångprofessionellt stöd/ <i>Remedial teaching</i>	521	211	310	351	170
Över hälften av undervisn. inom allmänundervisn./ <i>More than half of classes in regular teaching</i>	433	188	245	311	122
Minst hälften av undervisn. inom specialundervisn./ <i>At least half of classes in remedial teaching</i>	88	23	65	40	48
Träningsundervisning/ <i>Training school</i>	28	9	19	14	14

Källa/Source: ÅSUB, Utbildning/Statistics Åland, Education

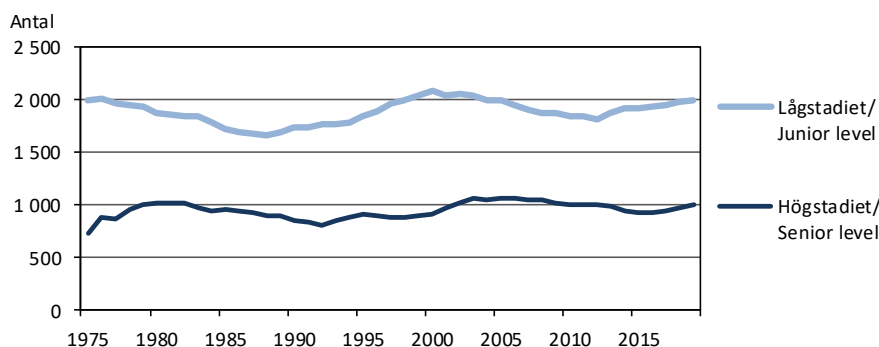
Figur 13.1. Antal grundskolelever efter stadium 1975-2019
Number of pupils in comprehensive school by level 1975-2019

Källa/Source: ÅSUB, Utbildning/Statistics Åland, Education

13.3. Elever i grundskolan höstterminerna 1990-2019
Number of pupils in comprehensive schools autumn term 1990-2019

Kommun	1990	1995	2000	2005	2010	2015	2017	2018	2019
Brändö	31	43	68	58	45	35	34	35	26
Eckerö	79	93	114	110	91	82	77	74	82
Finström	268	264	279	299	280	273	297	296	304
Föglö	68	63	58	59	54	53	37	38	39
Geta	46	63	64	46	40	46	42	49	53
Hammarland	143	140	163	169	150	166	172	185	185
Jomala	384	408	462	501	465	578	624	670	701
Kumlinge	35	49	52	33	27	16	24	19	17
Kökar	13	24	31	33	28	20	18	14	16
Lemland	168	216	229	226	264	232	232	226	249
Lumparland	43	45	45	45	46	41	41	43	41
Saltvik	193	187	203	201	192	200	192	197	191
Sottunga	10	17	16	14	13	3	2	2	-
Sund	89	88	118	140	102	106	96	100	110
Vårdö	35	44	50	42	46	46	43	36	39
Mariehamn	971	1 005	1 045	1 083	1 003	977	1 001	1 019	1 015
Landskomm.	1 605	1 744	1 952	1 976	1 843	1 897	1 931	1 984	2 053
-Landsbygden	1 413	1 504	1 677	1 737	1 630	1 724	1 773	1 840	1 916
-Skärgården	192	240	275	239	213	173	158	144	137
Åland	2 576	2 749	2 997	3 059	2 846	2 874	2 932	3 003	3 068

Not/Note: Inkluderar åländska elever som går i skola utanför Åland samt elever som får hemundervisning/Pupils in schools outside Åland and home-schooled children are included.

Källa/Source: ÅSUB, Utbildning/Statistics Åland, Education

13.4. Antal grundskolor och elever fördelade efter skolornas elevantal hösten 2019
Number of comprehensive schools and pupils autumn 2019

Skoltyp/Type of school Stadium/Level	Antal elever i skolan/Pupils in the school					
	Totalt	-29	30-49	50-99	100-199	200+
Antal skolor/Number of schools	21	4	3	4	4	6
Med bara lågstadium/Only junior lvl	13	1	2	4	4	2
Med bara högstadium/Only senior lvl	1	-	-	-	-	1
Med både låg- och högst./Both levels	7	3	1	-	-	3
Elever/Pupils	2 994	80	103	254	552	2 005
Lågstadiet/Junior level	1 988	59	86	254	552	1 037
Högstadiet/Senior level	1 006	21	17	-	-	968
Procent	100,0	2,7	3,4	8,5	18,4	67,0
Lågstadiet/Junior level	100,0	3,0	4,3	12,8	27,8	52,2
Högstadiet/Senior level	100,0	2,1	1,7	-	-	96,2

Källa/Source: ÅSUB, Utbildning/Statistics Åland, Education

13.5. Studerande på gymnasienivå och i övrig utbildning efter kön och hemort hösten 2019

Students at the upper secondary level and in other education by sex and residence autumn 2019

Nivå/Level Utbildningsområde/Field of education	Totalt	Kvinnor		Män		Hemort/Residence	
		Antal	Procent	Antal	Procent	Åland	Övr./Oth.
Totalt	1 103	553	50,1	550	49,9	1 041	62
Nivå/Level							
Gymnasienivå/Upper secondary level							
Ålands lyceum	442	247	55,9	195	44,1	436	6
Ålands yrkesgymnasium	625	285	45,6	340	54,4	575	50
Övrigt/Other							
Ålands folkhögskola	36	21	58,3	15	41,7	30	6
Utbildningsområde/Field of education							
Allmänbildande/Generic	442	247	55,9	195	44,1	436	6
Pedagogisk/Education	18	14	77,8	4	22,2	18	-
Samhällsvetenskap/Social sciences	27	22	81,5	5	18,5	27	-
Handel, administration, juridik/Business, adm., law	89	48	53,9	41	46,1	89	-
Databehandl., kommunik./Info. and communic. techn.	42	6	14,3	36	85,7	39	3
Teknisk/Engineering, manufacturing, construction	162	20	12,3	142	87,7	153	9
Hälsovård, välfärd/Health and welfare	102	95	93,1	7	6,9	101	1
Tjänstebranschen/Services	182	80	44,0	102	56,0	145	37
Övriga, okända/Other, unknown	39	21	53,8	18	46,2	33	6

Källa/Source: ÅSUB, Utbildning/Statistics Åland, Education

13.6. Studerande vid Högskolan på Åland efter kön hösten 2019

Students at the Åland University of Applied Sciences by sex autumn 2019

Utbildningsområde/Field of education	Totalt	Kvinnor		Män		Hemort/Residence	
		Antal	Procent	Antal	Procent	Åland	Övr./Oth.
Totalt	462	191	41,3	271	58,7	294	168
Handel, administration, juridik/Business, adm., law	94	64	68,1	30	31,9	81	13
Databehandl., kommunik./Info. and communic. techn.	78	14	17,9	64	82,1	53	25
Teknisk/Engineering, manufacturing, construction	103	4	4,0	99	96,1	64	39
Hälsovård, välfärd/Health and welfare	65	58	89,2	7	10,8	59	6
Tjänstebranschen/Services	122	51	41,8	71	58,2	37	85

Källa/Source: ÅSUB, Utbildning/Statistics Åland, Education

Figur 13.2. Studerande på Åland med hemort utanför Åland 2005-2019

Students in Åland resident out of Åland 2005-2019

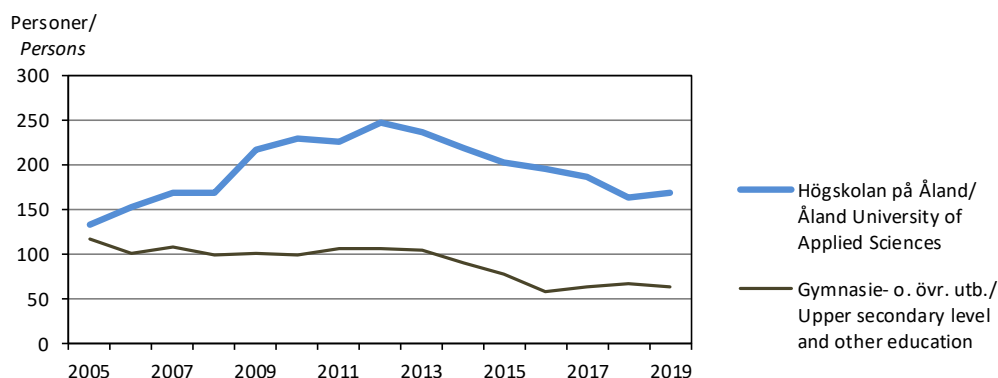

Källa/Source: ÅSUB, Utbildning/Statistics Åland, Education

13.7. Studerande efter grundskolan samt vid Högskolan på Åland efter skola höstterminerna 1985-2019
Students after comprehensive school and at Åland University of Applied Sciences autumn term 1985-2019

Skola/School	1985	1990	1995	2000	2005	2010	2015	2017	2018	2019
Totalt	1 139	1 112	1 291	1 530	1 613	1 849	1 657	1 558	1 587	1 565
Ålands lyceum	314	329	367	389	450	431	461	433	427	442
Ålands handelsläroverk ¹⁾	128	140	117	137	96	120
Ålands yrkesskola	240	231	257	267	279	307
Ålands sjömansskola	137	142	140	119	136	168
Ålands sjöfartsläroverk ¹⁾	67	48	53	89
Ålands tekniska läroverk ¹⁾	69	53	105	139
Ålands hotell- och rest.skola ¹⁾	78	101	123	127	103	105
Ålands vårdinstitut ¹⁾	.	.	.	123	95	131
Ålands naturbruksskola ²⁾	28	10	24	44	40	30
Ålands yrkesgymnasium ³⁾	698	611	626	625
Ålands husmodersskola	18	12	23	20
Ålands folkhögskola	60	37	71	63	57	51	38	45	79	36
Ålands hantverksskola	.	9	11	13	11
Högskolan på Åland ⁴⁾	346	506	460	469	455	462

¹⁾Tekniska läroverket samt Sjöfartsläroverket har upphört. Programmen från dessa skolor ingår fr.o.m. 1.1.2003 i Högskolan på Åland, liksom vissa program från Handelsläroverket, Hotell- och restaurangskolan samt Vårdinstitutet/Tekniska läroverket and Sjöfartsläroverket have closed.

Since 1.1.2003, the programs from these schools are included in the Åland University of Applied Sciences, as well as some of the programs of Handelsläroverket, Hotell- och restaurangskolan and Vårdinstitutet. ²⁾Tidigare Ålands lantmannaskola. Naturbruksskolan stängdes 31.7.2011/Previously Ålands Lantmannaskola. Naturbruksskolan was closed on 31.7.2011. ³⁾Handelsläroverket, Yrkesskolan, Sjömansskolan, Hotell- och restaurangskolan samt Vårdinstitutet sammanslogs den 1.8.2011 till Ålands yrkesgymnasium/Handelsläroverket, Yrkesskolan, Sjömansskolan, Hotell- och restaurangskolan and Vårdinstitutet were merged into Ålands yrkesgymnasium on 1.8.2011. ⁴⁾The Åland University of Applied Sciences.

Källa/Source: ÅSUB, Utbildning/Statistics Åland, Education

13.8. Antal utexaminerade från gymnasienivå efter skola och kön 2018-2019
Graduated students at the upper secondary level by school and sex 2018-2019

Nivå/Level Utbildningsområde/Field of education	Totalt		Kvinnor		Män	
	2018	2019	2018	2019	2018	2019
Totalt	348	324	157	160	191	164
Nivå/Level						
Allmänbildande gymnasieutbildning/General program	154	119	89	65	65	54
Grundläggande yrkesutbildning/Vocational program	194	205	68	95	126	110
Utbildningsområde/Field of education						
Allmänbildande/Generic	154	119	89	65	65	54
Samhällsvetenskap/Social sciences	13	23	9	15	4	8
Handel, administration, juridik/Business, adm., law	20	17	9	8	11	9
Databehandl., kommunik./Info. and communic. techn.	17	11	2	4	15	7
Teknisk/Engineering, manufacturing, construction	48	59	1	5	47	54
Hälsovård, välfärd/Health and welfare	32	47	29	41	3	6
Tjänstebranschen/Services	63	48	17	22	46	26
Övriga, okända/Other, unknown	1	-	1	-	-	-

Källa/Source: ÅSUB, Utbildning/Statistics Åland, Education

13.9. Antal utexaminerade från Högskolan på Åland efter kön 2018-2019
Graduated students from the Åland University of Applied Sciences by sex 2018-2019

Studieprogram/Study programme Utbildningsområde/Field of education	Totalt		Kvinnor		Män	
	2018	2019	2018	2019	2018	2019
Totalt	56	66	20	32	36	34
Studieprogram/Study programmes						
Elektroteknik/Electrical engineering	8	-	-	-	8	-
Företagsekonomi/Business administration	9	15	4	12	5	3
Hospitality management	15	11	13	6	2	5
Informationsteknik/Information technology	6	6	2	1	4	5
Maskinteknik/Marine engineering	11	14	1	-	10	14
Sjöfart/Navigation	7	6	-	-	7	6
Vård/Health and caring sciences	-	14	-	13	-	1
Utbildningsområde/Field of education						
Handel, administration, juridik/Business, adm., law	9	15	4	12	5	3
Databehandl., kommunik./Info. and communic. techn.	6	6	2	1	4	5
Teknisk/Engineering, manufacturing, construction	19	14	1	-	18	14
Hälsovård, välfärd/Health and welfare	-	14	-	13	-	1
Tjänstebranschen/Services	22	17	13	6	9	11

Källa/Source: ÅSUB, Utbildning/Statistics Åland, Education

13.10. Antal utexaminerade från åländska skolor 2000-2019
Graduated students from schools in Åland 2000-2019

Skola/School	2000	2005	2010	2014	2015	2016	2017	2018	2019
Totalt	361	375	413	473	398	446	403	404	390
Ålands lyceum	101	116	130	154	148	152	135	154	119
Ålands handelssläroverk	39	24	30
Ålands yrkesskola	52	79	66
Ålands sjömansskola	27	34	21
Ålands sjöfartsläroverk	22
Ålands tekniska läroverk	14
Ålands hotell- och rest. skola	61	58	76
Ålands vårdinstitut	35	20	22
Ålands naturbruksskola	10	6	11
Ålands yrkesgymnasium	.	.	.	245	187	217	208	194	205
Högskolan på Åland	.	38	57	74	63	77	60	56	66

Not/Note: Se not för tabell 13.7/See note of table 13.7.

Källa/Source: ÅSUB, Utbildning/Statistics Åland, Education

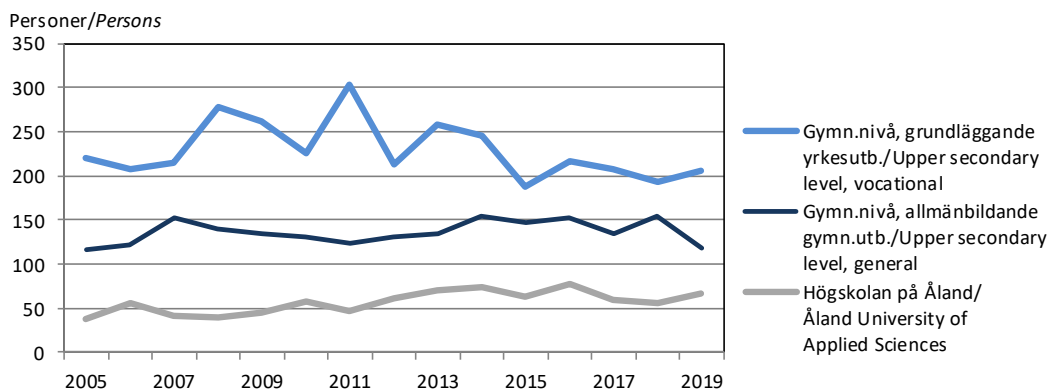
Figur 13.3. Antal utexaminerade från Åland efter nivå 2005-2019
Graduated in Åland by level 2005-2019

Not/Note: Ny nivåindelning togs i bruk 2011. Programmen i den studieförberedande utbildningen med yrkesprofil hör därefter till grundläggande yrkesutbildning. Tidigare års siffror är omräknade enligt detta/From 2011, vocational preparatory studies are included in vocational education. The numbers for earlier years are adjusted accordingly.

Källa/Source: ÅSUB Utbildning/Statistics Åland, Education

13.11. Högskolan på Åland, öppna högskolan 1990-2019
The Åland University of Applied Sciences, the open university 1990-2019

	1990	1995	2000	2005	2010	2015	2018	2019
Kurser och seminarier/ <i>Courses, seminars</i>	62	91	93	67	113	108	106	99
Akademiska kurser/ <i>Academic courses</i>	38	59	54	54	34	24	25	36
Fortbildningskurser/ <i>Further education</i>	7	29	39	8	65	75	75	58
Seminarier/ <i>Seminars</i>	9	3	-	3	4	2	1	-
Övriga kurser/ <i>Other courses</i>	8	-	-	2	10	7	5	5
Öppna föreläsningar/ <i>Public lectures</i>	4	6	13	4	7	14	1	3
Deltagare i kurser och seminarier/ <i>Participants in courses and seminars</i>	937	1 962	1 463	1 486	1 842	2 353	2 288	2 502
Kvinnor	1 145	1 187	1 493	1 155	1 623
Män	341	655	860	1 133	879
Lärare, föredragshållare/ <i>Lecturers</i>	100	163	90	91	80	73	77	91

 Källa/Source: Högskolan på Åland/*The Åland University of Applied Sciences*
13.12. Högskolan på Åland, deltagare i akademiska kurser i öppna högskolan efter utbildningsområde och kön 2018-2019
The Åland University of Applied Sciences, participants in academic courses of the open university by field of education and sex 2018-2019

Utbildningsområde/ <i>Field of education</i>	2018			2019		
	Totalt	Kvinnor	Män	Totalt	Kvinnor	Män
Summa	459	341	118	778	620	158
Pedagogisk/ <i>Education</i>	307	238	69	115	113	2
Humanistisk/ <i>Humanities</i>	43	27	16	37	24	13
Samhällsvetenskaplig/ <i>Social sciences</i>	14	10	4	432	354	78
Handel, adm., juridik/ <i>Business, adm., law</i>	60	39	21	113	78	35
Databehandl., komm./ <i>Information, communic. techn.</i>	-	-	-	70	40	30
Hälsovård och välfärd/ <i>Health and welfare</i>	35	27	8	11	11	-

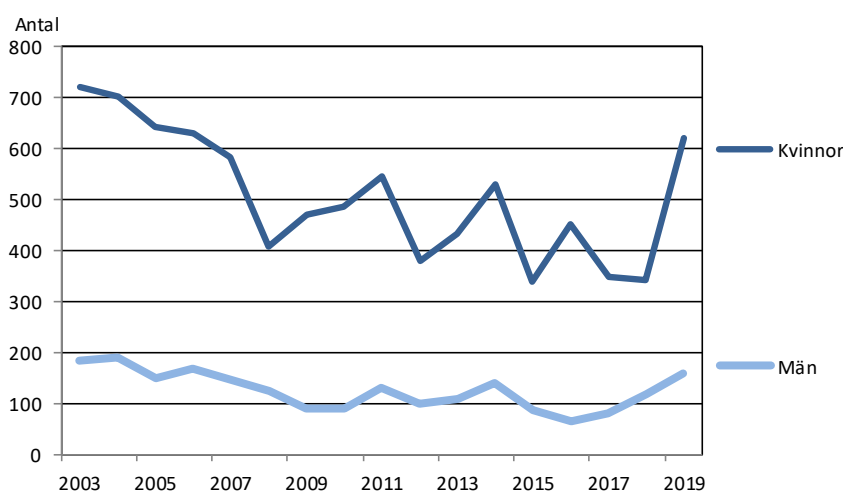
 Källa/Source: Högskolan på Åland/*The Åland University of Applied Sciences*
Figur 13.4. Högskolan på Åland, deltagare i akademiska kurser i öppna högskolan efter kön 2003-2019
The Åland University of Applied Sciences, participants in academic courses by sex 2003-2019

 Källa/Source: Högskolan på Åland/*The Åland University of Applied Sciences*

13.13. Studerande vid Ålands musikinstitut efter kön 1995-2019
Students at Music school by sex 1995-2019

Kön/Sex	1995	2000	2005	2010	2013	2014	2015	2016	2017	2018	2019
Totalt	128	129	220	275	367	368	340	431	427	423	417
Kvinnor	..	226	167	210	265	258	236	311	323	294	283
Män	..	64	53	65	102	110	104	120	104	129	134

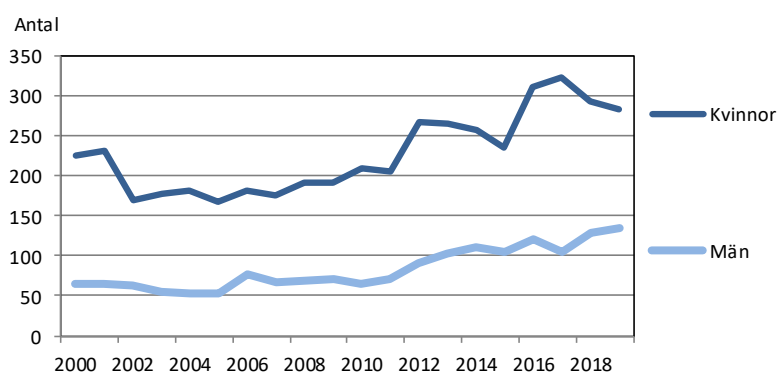
Källa/Source: Ålands musikinstitut/Music school

Figur 13.5. Studerande vid Ålands musikinstitut efter kön 2000-2019
Students at Music school by sex 2000-2019

Källa/Source: Ålands musikinstitut/Music school

13.14. Medborgarinstitutet 1990-2019
Adult Education Center 1990-2019

	1990	1995	2000	2005	2010	2015	2016	2017	2018	2019
Deltagare totalt/ Participants, total	5 270	4 286	10 627	10 044	6 130	6 087	5 812	5 883	6 312 ¹⁾	6 326
Elever/Students	3 605	3 165	7 542	5 983	4 758	2 973	3 185	2 992	2 273	3 090
Kvinnor	5 496	4 543	3 689	2 348	2 473	2 304	1 770	2 386
Män	2 046	1 440	1 069	625	712	688	503	704

 Not/Note: Antalet elever anger nettoantalet personer som deltagit, d.v.s. varje person räknas en gång oberoende hur många kurser hon/han gått/
 "Students" refer to net number of participants, i.e. each person is counted only once regardless of the number of courses she/he has taken.

¹⁾Rättad uppgift/Revised figure.

Källa/Source: Medborgarinstitutet/Adult Education Center

13.15. Studerande i läroavtalsutbildning efter kön och utbildningsområde 2018-2019
Students at apprenticeship training by sex and field of education 2018-2019

Utbildningsområde/Field of education	2018			2019			K, %	M, %
	Totalt	Kvinnor	Män	Totalt	Kvinnor	Män		
Totalt	50	17	33	49	23	26	46,9	53,1
Utbildningsområde/Field of education								
Handel, adm., juridik/Business, adm., law	2	1	1	2	1	1	50,0	50,0
Naturvetenskap/Natural sciences	3	-	3	2	-	2	-	100,0
Teknisk/Engineering, manufact., construction	11	1	10	5	1	4	20,0	80,0
Lant- och skogsbruk/Agriculture	18	4	14	19	4	15	21,1	78,9
Hälsovård, välfärd/Health and welfare	13	10	3	19	16	3	84,2	15,8
Tjänstebranschen/Services	3	1	2	2	1	1	50,0	50,0
Utbildningstyp/Type of education								
Grundutbildning/Elementary education	44	15	29	47	22	25	46,8	53,2
Yrkesexamen/Vocational education	1	1	-	-	-	-	-	-
Fortbildning/Further training	5	1	4	2	1	1	50,0	50,0

Källa/Source: Ålands yrkesgymnasium

13.16. Åländska studerande utanför Åland efter studieland och utbildningsnivå 2019
Students from Åland in schools outside Åland by country of school and level of education 2019

Studieland/Country of school	Totalt	Utbildningsnivå/Level of education				
		Folkhögskoleutb./ Folk high schools	Gymnasie-nivåutb./ Upper sec. level education	Högskole-utbildning/ Universities	Yrkehögskoleutb./ Polytechnics	Övrigt/ Other
Totalt	1 369	39	175	943	201	11
Finland	460	10	63	206	179	2
Sverige/Sweden	842	28	102	682	22	8
Övriga Norden/Other Nordic country	13	1	4	7	-	1
Övriga Europa/Other European country	38	-	1	37	-	-
Utom Europa/Outside Europe	16	-	5	11	-	-

Källa/Source: Ålands arbetsmarknads- och studieservicemyndighet/The Åland Authority for Labour Market and Student Services

13.17. Studiestöd efter studieland, studienivå och typ av stöd 2015-2019
Student financial support by country of school, level of education and type of support 2015-2019

Studieland/Country of school Studienivå/Level of education	Studielån/Loans					Studiepenning/Grants				
	2015	2016	2017	2018	2019	2015	2016	2017	2018	2019
Beviljade studiestöd för studier/ Granted support for studies	1 148	1 177	1 178	1 136	1 124	2 810	2 803	2 708	2 696	2 641
Åland	348	336	324	305	314	1 302	1 319	1 275	1 281	1 248
Finland	205	241	269	260	268	433	454	460	461	463
Högskolor/Universities	175	204	233	243	243	351	367	379	394	388
Övrig utb./Other education	30	37	36	17	25	82	87	81	67	75
Sverige/Sweden	543	546	540	528	499	992	949	899	887	856
Högskolor/Universities	446	467	454	447	432	755	750	720	698	677
Övrig utb./Other education	97	79	86	81	67	237	199	179	189	179
Övriga länder/Other countries	52	54	45	43	43	83	81	74	67	74
Högskolor/Universities	42	46	35	33	36	62	59	52	47	56
Övrig utb./Other education	10	8	10	10	7	21	22	22	20	18

Källa/Source: Ålands arbetsmarknads- och studieservicemyndighet/The Åland Authority for Labour Market and Student Services

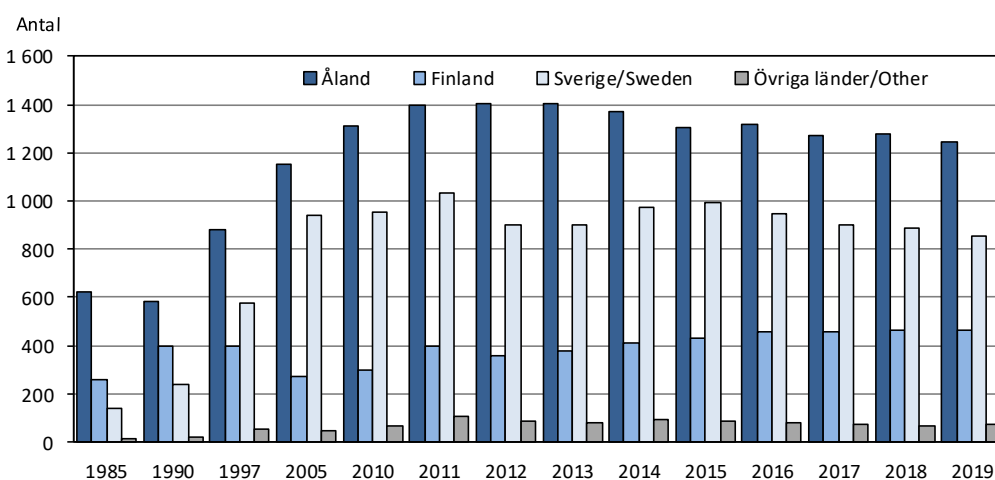
Figur 13.6. Studiepenning efter studieland 1985-2019
Student financial grants by country of school 1985-2019

Källa/Source: Ålands arbetsmarknads- och studieservicemyndighet/The Åland Authority for Labour Market and Student Services

13.18. Antal lärare efter skolnivå, uppgift, kön och medelålder vårterminen 2020
Number of teachers by level of school, position, sex and average age spring term 2020

Uppgift/Position Kön/Sex Medelålder/Average age	Totalt	Grundskol./ Compre- hensive	Gymn.utb./ Upper sec. level ¹⁾	Högskole- utbildn./ Tertiary ed.	Övrig utb./ Other educ. ²⁾	Könsfördeln., procent/ Sex, per cent	
						K	M
Totalt	742	519	157	37	29	68,6	31,4
Uppgift/Position							
Rektor, vicerektor, föreståndare/Headmaster	37	24	8	3	2	56,8	43,2
Klasslärare/Class teacher	134	134	-	-	-	87,3	12,7
Speciallärare/ Remedial teacher	53	49	4	-	-	86,8	13,2
Överlärare/Senior master	9	-	-	9	-	22,2	77,8
Lektor/Senior subject teacher	194	77	81	17	19	51,5	48,5
Timlärare/Unattached teacher	157	96	46	7	8	58,6	41,4
Studie-, elevhandledare/ Study counsellor	16	4	11	1	-	93,8	6,3
Assistent, assistentlärare/ Assistant teacher	142	135	7	-	-	81,7	18,3
Kön/Sex							
Kvinnor/Females	509	397	82	13	17		
Män/Males	233	122	75	24	12		
Medelålder/Average age							
	46,0	43,9	50,2	54,2	50,0	46,0	46,2

¹⁾ Inklusivt Ålands folkhögskola/Including Ålands folkhögskola. ²⁾ Omfattar endast rektorer och lärare som undervisar minst 14 timmar per vecka vid Ålands musikinstitut och Medborgarinstitutet/Only headmasters and teachers teaching more than 14 hours pro week at the Music School and the Adult Education Center are included.

Källa/Source: ÅSUB, Utbildning/Statistics Åland, Education

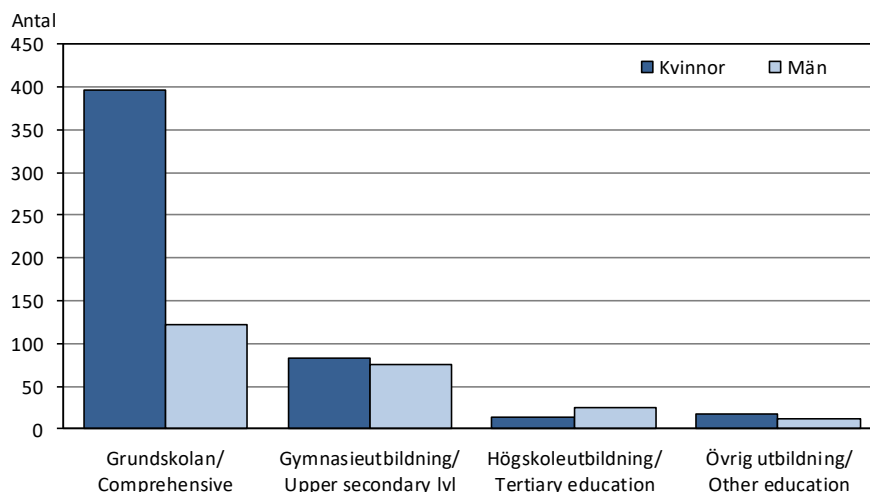
Figur 13.7. Lärare efter skolnivå och kön 2020
Teachers by level of school and sex 2020

Källa/Source: ÅSUB Utbildning/Statistics Åland, Education

13.19. Andel av befolkningen som avlagt examen utöver grundnivå efter åldersgrupp och kön 2014-2018, procent

Population with secondary and tertiary educational qualification by age and sex 2014-2018, per cent

Åldersgrupp/ Age group	Totalt				Kvinnor				Män			
	2015	2016	2017	2018	2015	2016	2017	2018	2015	2016	2017	2018
Totalt (15+ år)	63,1	63,3	67,7	68,8	64,8	65,3	69,4	70,6	61,3	61,2	66,0	67,0
15-19	11,6	11,3	12,5	12,9	11,0	12,6	13,3	11,9	12,2	10,2	11,8	13,9
20-24	77,4	76,7	77,6	77,8	77,0	76,0	76,6	77,3	77,7	77,2	78,4	78,2
25-29	72,8	72,7	76,5	77,7	73,4	74,8	78,3	77,8	72,2	70,9	74,9	77,7
30-34	73,6	72,1	75,8	76,9	78,4	75,5	80,7	81,0	68,8	68,7	71,1	72,9
35-39	77,2	74,6	78,0	79,6	81,1	79,9	83,6	85,9	73,4	69,5	73,0	73,8
40-44	76,6	77,6	81,4	82,2	81,6	82,8	85,8	86,4	71,9	72,7	77,0	78,0
45-49	76,0	76,3	82,1	83,2	82,6	82,7	87,1	88,6	69,3	69,8	77,2	77,8
50-54	72,0	73,1	79,9	81,5	80,6	81,5	86,2	88,3	63,4	64,7	73,2	74,4
55-59	68,9	68,4	74,9	76,4	75,7	75,7	81,3	83,2	61,4	60,4	68,3	69,2
60-64	68,1	69,4	72,2	73,2	70,1	72,5	75,7	77,6	65,8	65,8	68,3	68,3
65+	47,9	49,4	55,3	56,7	43,6	45,2	51,0	52,8	52,8	54,1	60,2	61,1

Not/Note: Uppgifterna om utländska examina är ofullständiga. Detta innebär att tabellen visar utbildningsnivåer som är lägre än de verkliga. 2017 kompletterades uppgifterna delvis, men de är fortfarande ofullständiga/The information about foreign exams is incomplete, which means that the educational levels shown in the table are lower than they are in reality. In 2017, the information was partly improved, but is still incomplete.

Källa/Source: Statistisk centralen, Utbildning/Statistics Finland, Education

13.20. Befolkningens utbildningsstruktur efter kön, utbildningsnivå och utbildningsområde 2018

Population with educational qualification by sex, level of education and field of education 2018

Utbildningsområde/ Field of education	Totalt		Kvinnor		Män	
	Mellan/ Secondary	Högre/ Tertiary	Mellan/ Secondary	Högre/ Tertiary	Mellan/ Secondary	Högre/ Tertiary
Examen efter grundnivå/ Population with educational qualification	9 942	7 145	4 927	3 904	5 015	3 241
Allmänbildande/Generic	1 534	-	805	-	729	-
Pedagogisk/Education	13	739	9	579	4	160
Humanistisk, konstnärlig/Humanities, arts	179	516	117	352	62	164
Samhällsvetenskap, journalism/Social sc., journalism	3	431	3	258	-	173
Handel, administration, juridik/Business, adm., law	1 244	1 716	840	1 041	404	675
Naturvetenskap/Natural sciences	6	191	2	93	4	98
Databehandl., kommunik./Info. and communic. techn.	205	198	26	44	179	154
Teknisk/Engineering, manufacturing, construction	2 235	1 107	282	88	1 953	1 019
Lant- o. skogsbruk/Agriculture, forestry	493	189	143	70	350	119
Hälsovård, välfärd/Health and welfare	1 345	1 376	1 239	1 193	106	183
Tjänstebranschen/Services	2 645	648	1 440	165	1 205	483
Övriga, okända/Other, unknown	40	34	21	21	19	13

Not/Note: Uppgifterna om utländska examina är ofullständiga. Detta innebär att tabellen visar utbildningsnivåer som är lägre än de verkliga/The information about foreign exams is incomplete, whereby the educational levels shown in the table are lower than they are in reality.

Källa/Source: Statistisk centralen, Utbildning/Statistics Finland, Education

13.21. Biblioteksverksamheten 1985-2019
Public libraries 1985-2019

Mediabestånd/ <i>Holdings of media</i>	1985	1990	1995	2000	2010	2019
Utlåning/ <i>Home loans</i>						
Låntagare/ <i>Borrowers</i>						
Mediabestånd vid årets slut/ <i>Holdings of media</i>						
	218 850	275 735	307 238	332 564	326 210	289 030
Mariehamns stadsbibliotek ¹⁾	95 305	119 091	126 881	141 962	120 008	83 170
Landskommunernas bibliotek ²⁾	123 545	156 644	180 357	190 602	206 202	205 860
Utlåning/<i>Home loans</i>	329 578	332 958	462 828	486 139	476 376	378 819
Mariehamns stadsbibliotek ¹⁾	186 496	201 930	310 061	312 112	276 930	187 413
Landskommunernas bibliotek ²⁾	143 082	131 028	152 767	174 027	199 446	191 406
Låntagare/<i>Borrowers</i>	8 497	11 754	13 290	13 465	..	11 340

¹⁾Mariehamn library ²⁾Libraries in the other municipalities (excl. Mariehamn)

Källa/Source: ÅSUB, LR Utbildnings- och kulturavdelningen/Statistics Åland, The Government of Åland, Department of Education and Culture

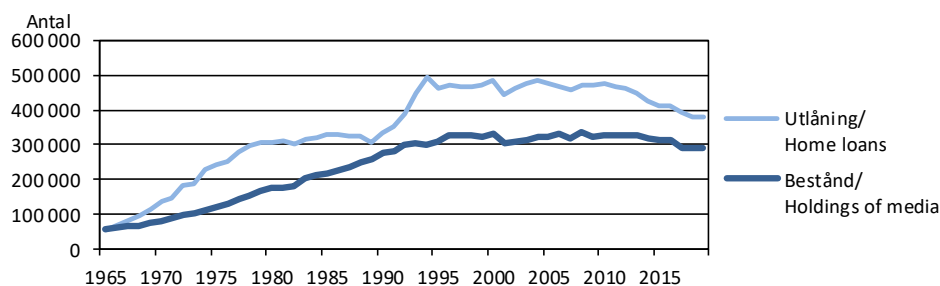
Figur 13.8. Biblioteksverksamheten 1965-2019
Public libraries 1965-2019

Källa/Source: ÅSUB, LR Utbildnings- och kulturavdelningen/Statistics Åland, The Government of Åland, Department of Education and Culture

13.22. Biblioteksverksamheten efter kommun 2019
Public libraries by municipality 2019

Kommun	Mediabestånd/ <i>Holdings of media</i>	Utlåning/ <i>Home loans</i>	Bestånd per inv./ <i>Holdings per inh.</i>	Lån per inv./ <i>Loans per inh.</i>	Lån per bestånd/ <i>Loans per holding</i>	Personal, årsverken/ <i>Personnel, staff-years</i>	Öppet, tim. per vecka/ <i>Open, hours per week</i>	Besök/ <i>Visits</i>
	31.12							
Brändö	16 843	4 905	37,8	11,0	0,3	0,7	16	7 300
Eckerö	10 321	7 270	10,8	7,6	0,7	0,4	6	4 300
Finström	19 573	35 847	7,5	13,8	1,8	2,0	34	28 100
Föglö	14 355	5 439	27,0	10,2	0,4	0,6	15	2 600
Geta	9 901	4 089	20,0	8,2	0,4	0,5	8	3 400
Hammarland	17 753	13 701	11,2	8,7	0,8	1,0	10	6 600
Jomala	32 051	50 606	6,1	9,7	1,6	3,1	19	15 500
Kumlinge	11 866	4 616	37,8	14,7	0,4	0,4	13	1 800
Kökar	8 175	2 371	35,2	10,2	0,3	0,5	10	2 200
Lemland	16 404	25 610	8,0	12,5	1,6	1,6	18	8 800
Lumparland	9 552	4 029	26,1	11,0	0,4	0,5	7	4 000
Saltvik	14 518	16 063	7,9	8,7	1,1	0,8	15	4 800
Sottunga	5 454	1 011	62,0	11,5	0,2	0,1	4	300
Sund	13 156	12 551	12,9	12,3	1,0	0,6	12	4 300
Vårdö	5 938	3 298	13,3	7,4	0,6	0,4	11	2 100
Mariehamn	83 170	187 413	7,1	16,0	2,3	11,6	56	191 600
Landskomm.	205 860	191 406	11,3	10,5	0,9	13,3	..	96 000
-Landsbygden	143 229	169 766	8,9	10,5	1,2	10,5	..	79 800
-Skärgården	62 631	21 640	30,4	10,5	0,3	2,7	..	16 200
Åland	289 030	378 819	9,7	12,7	1,3	24,9	..	287 600

Källa/Source: ÅSUB, LR Utbildningsavdelningen/Statistics Åland, The Government of Åland, Department of Education

13.23. Bokproduktion på Åland efter ämne 2014-2019

Book production in Åland by subject area 2014-2019

Ämnesområde/Subject area	2014	2015	2016	2017	2018	2019
Totalt antal tryck/Total number of publications	45	53	41	37	40	42
A. Bok- och biblioteksväsen/ <i>Books and libraries</i>	-	-	-	1	-	-
B. Skrifter av allmänt och blandat innehåll/ <i>General and miscellaneous publications</i>	1	1	-	-	2	2
C. Religion/ <i>Religion</i>	1	1	1	1	1	1
D. Filosofi och psykologi/ <i>Philosophy and psychology</i>	-	-	-	1	-	-
E. Uppfostran och undervisning/ <i>Upbringing and education</i>	-	-	-	1	1	-
F. Språkvetenskap/ <i>Linguistics</i>	-	-	1	-	-	-
G. Litteraturvetenskap/ <i>Literary history</i>	-	-	-	-	1	-
H. Skönlitteratur/ <i>Fiction</i>	6	7	6	7	5	3
I. Konst, musik, teater, film/ <i>Art, music, theatre, film</i>	2	3	3	-	4	1
J. Arkeologi/ <i>Archeology</i>	-	-	-	-	-	-
K. Historia/ <i>History</i>	1	2	-	2	2	-
L. Biografi med genealogi/ <i>Biography, genealogy</i>	1	1	-	-	2	2
M. Etnografi, socialantropologi och etnologi/ <i>Ethnography, anthropology and ethnology</i>	-	-	1	1	-	-
N. Geografi/ <i>Geography</i>	2	8	3	3	2	3
O. Samhälls- och rättsvetenskap/ <i>Social- and legal science</i>	19	15	19	9	10	13
P. Teknik, industri, kommunikationer/ <i>Technology, industry, communications</i>	4	4	3	4	4	3
Q. Ekonomi och näringsväsen/ <i>Economics and business</i>	8	8	3	6	4	9
R. Idrott, lek och spel/ <i>Sport and games</i>	-	-	-	1	1	2
S. Militärväsen/ <i>Military affairs</i>	-	-	-	-	-	-
T. Matematik/ <i>Mathematics</i>	-	-	-	-	-	-
U. Naturvetenskap/ <i>Natural sciences</i>	-	1	-	-	-	1
V. Medicin/ <i>Medicine</i>	-	2	1	-	1	2

Not/Note: Bokproduktionen på Åland innefattar böcker utgivna av åländskt förlag eller av åländsk författare. Lösa kartor och publikationer under 16 sidor ingår inte/*The book production in Åland includes books by authors from Åland or published by publishing houses in Åland. Maps and publications with less than 16 pages are excluded.*

Källa/Source: Mariehamns stad, stadsbiblioteket/*The Mariehamn Library*

Figur 13.9. Bokproduktion på Åland efter område 2000-2019
Book production in Åland 2000-2019

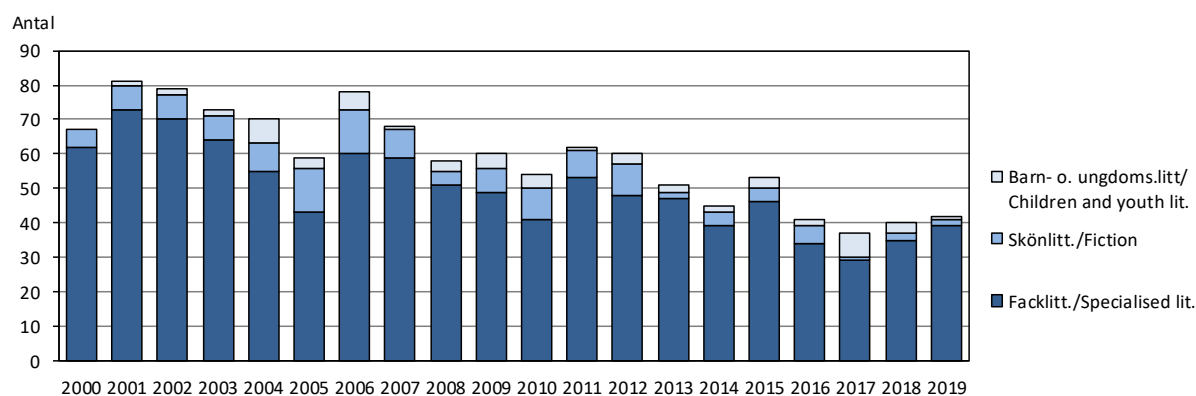

Källa/Source: Mariehamns stad, stadsbiblioteket/*The Mariehamn Library*

13.24. Kommunernas driftskostnader för undervisning och kultur 2018, 1 000 EUR*Current expenditure on education and culture of the municipalities 2018, 1 000 EUR*

Kommun	Totalt	Grundskola/ Comprehensive school	Övrig under- visning/Other education	Bibliotek/ Public libraries	Idrott o. frilufts- liv/Sports and outdoor activities	Övrig verk- samhet/ Other services
Brändö	996	770	26	98	83	19
Eckerö	1 411	1 279	20	46	40	26
Finström	4 795	3 860	61	178	562	134
Föglö	1 201	1 027	11	68	57	38
Geta	835	773	12	39	0	11
Hammarland	2 837	2 550	30	83	146	28
Jomala	9 371	8 233	109	283	630	116
Kumlinge	687	617	8	40	16	6
Kökar	548	506	5	34	0	3
Lemland	3 993	3 332	47	139	383	92
Lumparland	810	716	9	55	3	27
Saltvik	3 699	3 328	37	117	159	58
Sottunga	148	128	2	16	0	2
Sund	1 920	1 698	32	72	101	17
Vårdö	861	795	14	40	0	12
Mariehamn	21 659	12 556	2 554	1 309	4 060	1 180
Landskomm.	34 112	29 612	423	1 308	2 180	589
-Landsbygden	29 671	25 769	357	1 012	2 024	509
-Skärgården	4 441	3 843	66	296	156	80
Åland	55 771	42 168	2 977	2 617	6 240	1 769
Procent	100,0	75,6	5,3	4,7	11,2	3,2

Källa/Source : ÅSUB, Offentlig ekonomi/Statistics Åland, Public Finance

13.25. Nettodriftskostnader för grundskolan per elev efter kommun 2012-2018, EUR*Net expenditure on comprehensive school per pupil by municipality 2012-2018, EUR*

Kommun	2012	2013	2014	2015	2016	2017	2018
Brändö	20 919	20 886	18 026	20 829	20 600	21 706	21 571
Eckerö	15 101	14 679	15 063	15 098	16 575	15 922	16 392
Finström	12 363	12 305	13 018	13 234	12 871	11 704	12 666
Föglö	17 200	18 093	17 945	19 981	23 533	26 568	23 105
Geta	15 721	15 490	18 953	17 348	16 702	18 667	15 510
Hammarland	13 158	13 309	12 534	13 096	13 415	13 523	13 524
Jomala	11 346	11 109	11 338	11 803	11 686	11 979	11 593
Kumlinge	28 409	28 263	26 368	34 563	25 136	23 542	32 211
Kökar	23 000	25 200	21 522	26 650	23 143	24 722	30 000
Lemland	12 470	13 577	15 138	13 793	13 813	13 522	14 389
Lumparland	15 170	17 111	16 000	16 610	17 857	14 927	15 372
Saltvik	12 635	12 846	12 209	13 055	13 896	14 188	15 244
Sottunga	23 625	52 000	29 000	33 000	88 000	38 000	33 500
Sund	14 681	14 594	13 018	15 396	14 780	16 208	15 640
Vårdö	18 158	15 814	17 548	17 457	16 961	19 093	21 889
Mariehamn	9 606	9 915	10 347	12 128	12 563	10 913	10 625
Landskomm.	13 395	13 467	13 538	13 993	13 983	13 953	14 108
-Landsbygden	12 596	12 735	12 921	13 207	13 220	13 151	13 299
-Skärgården	20 434	20 603	19 392	21 827	21 554	22 962	24 444
Åland	12 088	12 233	12 456	13 359	13 503	12 915	12 926

Källa/Source : ÅSUB, Offentlig ekonomi/Statistics Åland, Public Finance

13.26. Museibesök 2000-2019
Museums, visits 2000-2019

Museum	2000	2005	2010	2015	2018	2019
Summa	181 816	141 035	114 822	148 693	133 849	204 729
Ålands kulturhistoriska museum och Ålands konstmuseum/ <i>The Cultural History Museum of Ål. and The Ål. Art Museum</i>	35 934	26 312	25 168	3 016	18 264	20 885
Ålands sjöfartsmuseum/Åland Maritime Museum	27 754	16 190	-	39 409	33 470	43 171
Museifartyget Pommern/Museum Ship Pommern	42 103	32 663	31 096	30 680	6 552	45 834
Kastelholms slott/Kastelholm Castle	36 521	38 013	35 045	33 317	33 144	36 577
Fängelsemuséet Vita Björn/Prison Museum Vita Björn	18 146	13 110	11 799	16 175	16 587	30 960
Ålands jakt- o. fiskemuseum/Ål. Hunting and Fishing Museum	21 358	11 547	9 005	10 304	8 200	8 292
Bomarsundsmuséet/Bomarsund Museum	..	3 200	2 709	1 932	1 964	2 072
Hermas museigård/Hermas Homestead Museum	476	561	559
Ålands skolmuseum/Åland School Museum	927	322	673
Eckerö post- och tullhus/Eckerö Post- and Customs House	12 457	14 785	15 706

Not/Note : Ålands kulturhistoriska museum och Ålands konstmuseum har gemensam inträdesbiljett och de flesta besökarna går till båda museer. Ålands sjöfartsmuseum var stängt under hela 2010 för ombyggnad. Ålands kulturhistoriska museum, f.d. Ålands museum, var stängt från 2013 till augusti 2016 för ombyggnad. Museifartyget Pommern hade begränsade öppethållningstider 2018. Fr.o.m. 2019 gäller inträdesbiljetten till Kastelholms slott också till Vita Björn vars besöksiffra för 2019 är en uppskattning/ One and the same entrance ticket is used for the Cultural History Museum and the Art Museum and most visitors attend both museums. The Maritime Museum was closed 2010 due to reconstruction. The Cultural History Museum, former Åland Museum, was closed from 2013 to August 2016 due to reconstruction. Museum Ship Pommern was open restrictively in 2018. As of 2019, the entrance ticket for Kastelholm Castle is also valid for Vita Björn and the number of visitors of Vita Björn is an estimate.

Källa/Source : Respektive museum/The museums respectively

13.27. Ålands landskapsarkiv 1980-2019
Åland Provincial Archives 1980-2019

År/ Year	Forskarbesök/Visits			Framtagna arkivalier/Provided documents		
	Totalt	Kvinnor	Män	Handlingar/Documents	Kvinnor	Män
1980	1 159	366
1985	1 984	2 882
1990	1 881	3 072
1995	2 580	4 253
2000	2 383	3 094
2005	1 648	2 355
2010	1 217	2 069
2015	1 781	880	901	1 784	893	891
2018	1 539	745	794	1 802	913	889
2019	1 532	726	806	1 945	933	1 012

Källa/Source: LR, Ålands landskapsarkiv/The Government of Åland, Åland Provincial Archives

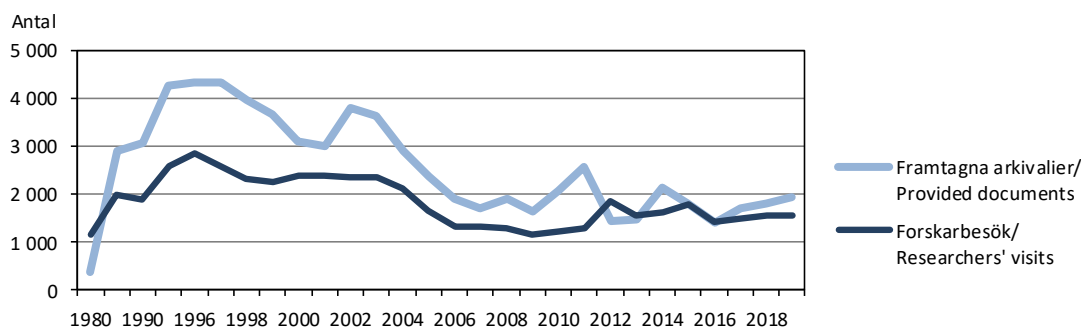
Figur 13.10. Forskarbesök och framtagna arkivalier vid Ålands landskapsarkiv 1980-2019
Researchers' visits and provided documents at the Åland Provincial Archives 1980-2019

Källa/Source: LR, Ålands landskapsarkiv/The Government of Åland, Åland Provincial Archives

13.28. Församlingarnas folkmängd och verksamhet 2000-2018
Members and activities of the parishes 2000-2018

	2000	2005	2010	2015	2018
Församlingarnas invånare/ <i>Members of parishes</i>	23 801	23 828	23 341	22 496	21 730
Procent av Ålands invånare/ <i>Per cent of Åland's inhabitants</i>	92,3	89,0	83,3	77,6	72,9
Döpta/ <i>Baptisms</i>	239	234	218	172	150
Procent av antalet födda under året/ <i>Per cent of children born during the year</i>	92,6	83,3	76,2	62,6	53,6
Avlidna/ <i>Deaths</i>	235	250	222	264	244
Inträtt i kyrkan/ <i>Enrollments</i>	28	70	72	60	82
Utträtt ur kyrkan/ <i>Resignations</i>	44	79	209	174	182
Deltagare i allmänt församlingsarbete/ <i>Attendants in parish activities</i> :					
Gudstjänster/ <i>Services</i>	62 080	55 454	44 345	43 132	29 456
-procent av inv. per vecka/ <i>per cent of members per week</i>	5,0	4,5	3,6	3,7	2,6
Förrättningar/ <i>Ministrations</i>	27 896	25 924	22 125	21 426	19 658
Församlingssammanskomster/ <i>Parish gatherings</i> ¹⁾	29 193	24 355	7 767	7 199	..
Antal barn som deltagit i barngrupper/ <i>Children in children groups</i>	769	363	316	382	..
Antal personer som deltagit i konfirmandundervisning/ <i>People in preparation for confirmation</i>	267	341	321	178	279

Not/Note: Tabellen omfattar församlingarna i den Evangelisk-lutherska kyrkan/*Only Evangelic-Lutheran parishes included*. ¹⁾Från 2009 ingår inte längre musikevenemang i Församlingssammanskomster/*From 2009 on, music events in parish gatherings are no longer included*.

Källa/Source: Kyrkostyrelsen, Statistisk årsbok för kyrkan, Kyrkans statistiktjänst/*The Church Board, Statistical Yearbook of the Church, Statistical Service of the Church*

13.29. Församlingarnas folkmängd och ekonomi 2018
Members and economy of the parishes 2018

Församling/ <i>Parish</i>	Närvarande befolkning/ <i>Enrolled inhabitants</i> 31.12.2018	Procent av kommunens befolkning/ <i>Per cent of inhabitants in municipality</i>	Förändring från 31.12.2017/ <i>Change from 31.12.2017</i>	Skatteprocent/ <i>Tax percentage</i>	Verksamhetskostn./ <i>Activity costs</i> 1 000 EUR	Årsbidrag per invånare/ <i>Annual contribution per member</i> EUR	Investeringar/ <i>Investments</i> 1 000 EUR
Brändö-Kumlinge	580	75,9	-8	2,00	249	24	10
Eckerö	710	73,9	1	2,00	222	11	29
Finström-Geta	2 383	76,8	-13	1,95	746	27	350
Hammarland	1 217	77,2	-7	1,80	377	1	65
Jomala	3 799	75,5	75	1,50	1 042	39	120
Lemland-Lumparland	1 833	75,9	-45	1,70	547	42	74
Saltvik	1 532	82,5	-23	1,75	406	26	33
Sund-Vårdö	1 107	75,0	-42	2,00	415	-18	21
Södra skärg.förs. ^{1) 2)}	622	72,2	-15	2,00	300	-8	60
Mariehamn ²⁾	7 947	67,7	-122	1,45	2 698	26	44
Åland²⁾	21 730	72,9	-199	1,63	7 004	25	805

Not/Note: Tabellen omfattar församlingarna i den Evangelisk-lutherska kyrkan/*Only Evangelic-Lutheran parishes included*. ¹⁾Bildades efter sammanslagning av Föglö, Kökar och Sottunga församlingar/*Was formed by a union of the parishes of Föglö, Kökar and Sottunga*. ²⁾Skatteprocenten korrigerades 17.12.2024/*The tax percentage was corrected on 17.12.2024*.

Källa/Source: Kyrkostyrelsen, Kyrkans statistiktjänst/*The Church Board, Statistical Service of the Church*

13.30. Strafflagsbrott som kommit till myndigheternas kännedom och de misstänkta efter kön och ålder 2019

Offences against the criminal code known to the authorities and the suspects by sex and age 2019

Brott/Offence	Brott totalt/ Offences, total	Personer misstänkta för utredda brott/Suspects					
		Totalt	Kön/Sex, %		Ålder/Age, %		
			K	M	-14	15-20	21-
Alla strafflagsbrott/All offences against the criminal code	1 970	707	24,9	75,1	3,8	15,8	80,3
Egendomsbrott/Offences against property	655	82	13,4	86,6	13,4	13,4	73,2
Brott mot liv och hälsa/Crimes against life and health	194	88	22,7	77,3	3,4	14,8	81,8
Sexualbrott/Sexual crimes	28	12	8,3	91,7	8,3	16,7	75,0
Brott mot samhället/Crimes against public authority	116	37	24,3	75,7	13,5	16,2	70,3
Trafikbrott/Traffic offences	605	403	28,0	72,0	0,5	17,1	82,4
Övriga brott/Other offences	372	85	25,9	74,1	5,9	12,9	81,2

Not/Note: Tabellen omfattar brott som uppmärksammats av polisen, tullen och gränsbevakningen. Uppgifterna är inte helt jämförbara med tidigare år, bl.a. på grund av ändringar i klassificeringen av trafikbrott/The figures include offences known to the Police, the Customs and the Boarder Guard.

The figures are not completely comparable to earlier years as the classification of traffic offences has changed.

Källa/Source: Statistikcentralen, Rättsväsen/Statistics Finland, Justice

Figur 13.11. Strafflagsbrott som kommit till myndigheternas kännedom efter typ av brott 1980-2019

Offences against the criminal code known to the authorities by type of offence 1980-2019

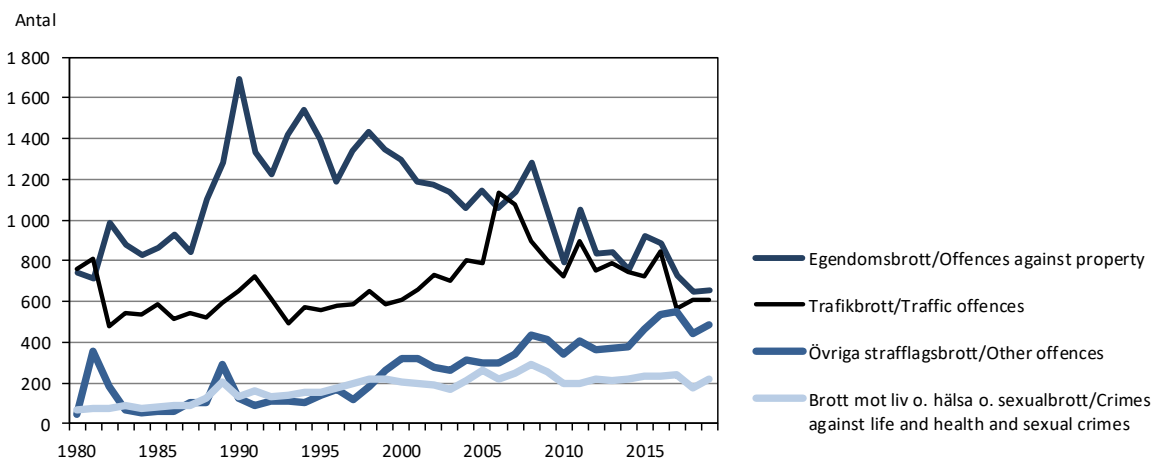

Källa/Source: Statistikcentralen, Rättsväsen/Statistics Finland, Justice

13.31. Brottsoffer i brott mot person efter typ av brott och kön 2010-2019

Victims of crimes against persons by type of offence and sex 2010-2019

Kön	2010	2015	2016	2017	2018	2019
Totalt	197	299	295	321	246	265
Misshandel, brott mot liv/Assault, crimes against life	147	185	168	199	144	177
Sexualbrott/Sexual crimes	19	16	24	24	20	28
Övriga brott/Other crimes	31	98	103	98	82	60
Kvinnor	73	133	130	127	118	110
Misshandel, brott mot liv/Assault, crimes against life	43	74	58	61	58	60
Sexualbrott/Sexual crimes	18	16	22	23	18	26
Övriga brott/Other crimes	12	43	50	43	42	24
Män	124	166	165	194	128	155
Misshandel, brott mot liv/Assault, crimes against life	104	111	110	138	86	117
Sexualbrott/Sexual crimes	1	-	2	1	2	2
Övriga brott/Other crimes	19	55	53	55	40	36

Källa/Source: Statistikcentralen, Rättsväsen/Statistics Finland, Justice

Valdeltagande i lagtingsval efter region 1975-2019
Election for the legislative assembly, participation by region 1975-2019

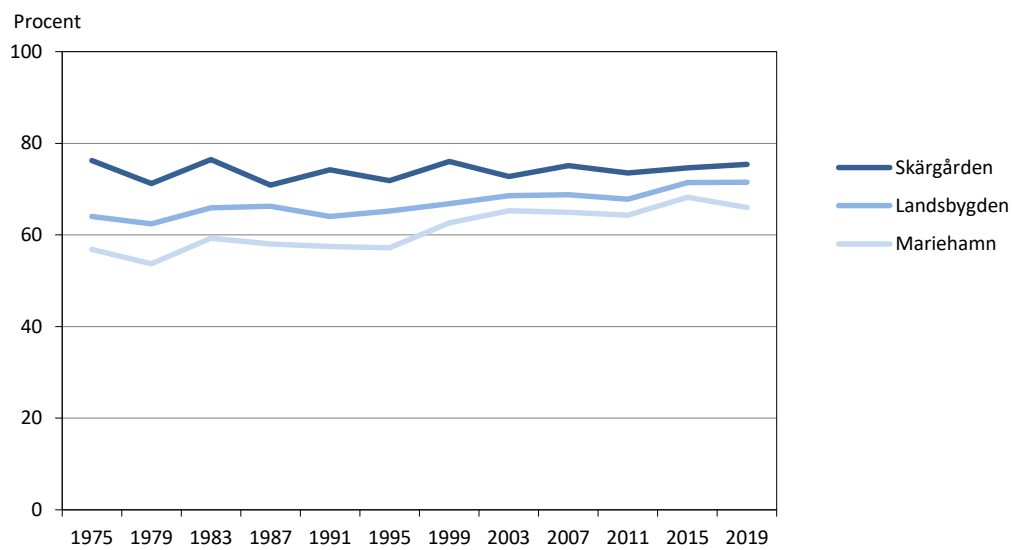

Val

Statistiken över allmänna val omfattar val till Ålands lagting och till kommunernas fullmäktige. Dessutom innehåller statistiken uppgifter om resultatet på Åland när det gäller val till Finlands riksdag och val av Finlands president samt val till EU-parlamentet. Också över folkomröstningar görs valstatistik. Objekt för statistiken är de röstberättigade och röstande, de uppställda kandidaterna och de invalda samt politiska grupperingar och listor. Statistiken i detta kapitel redovisas för hela Åland och regionerna samt, främst gällande kommunalvalet, för kommunerna.

En utförligare beskrivning av valstatistiken inklusive definitioner av variabler finns på ÅSUBs webbplats www.asub.ax under Statistik, ämnesområde Val. Där finns också information om valsystemet.

Källorna anges under varje tabell. Tillförlitligheten är hög i och med att statistiken baseras på ett totalt material och uppgifter som är framtagna och kontrollräknade av valmyndigheterna. Jämförbarheten mellan olika val och över tiden begränsas i viss mån av att de politiska grupperingarna skiljer sig mellan de olika typerna av val och också förändras från val till val. Jämförbarheten med befolkningsstatistiken är god eftersom vallängderna över de röstberättigade baseras direkt på befolkningsregistret.

Detaljerad statistik om de enskilda valen publiceras i separata publikationer som kan beställas från ÅSUB. Publikationerna finns även tillgängliga på ÅSUBs webbplats, där det också finns valstatistik i form av Excel- och databastabeller.

Ansvarig för valstatistiken på ÅSUB är Kenth Häggblom, kenth.haggblom@asub.ax.

Elections

The statistics in this chapter include elections for the Legislative Assembly of Åland and municipal elections. In addition, the statistics include data on the outcome of the votes of the Åland population in elections for the Parliament and the President of Finland as well as for the European Parliament. Moreover, there are statistics on referendums. More statistics on this subject area are available in English in Excel- and database tables at the website of Statistics Åland, www.asub.ax.

Contact person is Kenth Häggblom, kenth.haggblom@asub.ax.

14.1. Lagtingsvalen 1979-2019. Röster, kandidater och invalda efter politisk gruppering

Legislative Assembly elections 1979-2019. Distribution of votes, candidates and seats by political group

År/Year	Totalt	C	L	M	S	ÅV	Ob	Gröna	Åfg	ÅF	ÅD	HI	Övriga ¹⁾
<i>Godkända röster/Number of votes¹⁾</i>													
1979	9 339	3 954	2 763	1 295	1 125	195	-	-	-	-	-	-	7
1983	10 400	3 704	3 005	1 727	1 717	244	-	-	-	-	-	-	3
1987	10 660	3 063	2 530	1 839	1 489	-	750	709	-	-	-	-	280
1991	10 751	3 242	2 462	2 130	1 564	-	1 047	306	-	-	-	-	-
1995	11 224	3 118	2 981	2 310	1 711	-	1 104	-	-	-	-	-	-
1999	12 049	3 292	3 463	1 750	1 427	-	1 537	-	580	-	-	-	-
2003	12 346	2 980	2 970	1 677	2 340	-	1 163	-	416	800	-	-	-
2007	12 825	3 107	4 176	1 233	1 513	-	1 573	-	-	1 070	-	-	153
2011	12 975	3 068	2 630	1 810	2 404	-	1 639	-	-	1 286	-	-	138
2015	13 815	2 984	3 216	2 470	2 188	-	1 328	-	-	1 016	502	111	-
2019	14 258	3 970	2 803	1 967	1 312	-	1 935	-	-	666	418	1 187	-
<i>Procent av rösterna/Per cent of votes</i>													
1979	100,0	42,3	29,6	13,9	12,0	2,1	-	-	-	-	-	-	0,1
1983	100,0	35,6	28,9	16,6	16,5	2,3	-	-	-	-	-	-	0,0
1987	100,0	28,7	23,7	17,3	14,0	-	7,0	6,7	-	-	-	-	2,6
1991	100,0	30,2	22,9	19,8	14,5	-	9,7	2,8	-	-	-	-	-
1995	100,0	27,8	26,6	20,6	15,2	-	9,8	-	-	-	-	-	-
1999	100,0	27,3	28,7	14,5	11,8	-	12,8	-	4,8	-	-	-	-
2003	100,0	24,1	24,1	13,6	19,0	-	9,4	-	3,4	6,5	-	-	-
2007	100,0	24,2	32,6	9,6	11,8	-	12,3	-	-	8,3	-	-	1,2
2011	100,0	23,6	20,3	13,9	18,5	-	12,6	-	-	9,9	-	-	1,1
2015	100,0	21,6	23,3	17,9	15,8	-	9,6	-	-	7,4	3,6	0,8	-
2019	100,0	27,8	19,7	13,8	9,2	-	13,6	-	-	4,7	2,9	8,3	-
<i>Kandidater/Candidates</i>													
1979	170	65	49	19	33	4	-	-	-	-	-	-	-
1983	158	47	47	27	36	1	-	-	-	-	-	-	-
1987	167	48	44	22	27	-	13	4	-	-	-	-	9
1991	180	49	36	25	33	-	31	6	-	-	-	-	-
1995	222	62	55	37	44	-	24	-	-	-	-	-	-
1999	251	51	67	33	41	-	49	-	10	-	-	-	-
2003	247	36	63	29	62	-	40	-	3	14	-	-	-
2007	245	48	62	23	51	-	38	-	-	21	-	-	2
2011	261	43	59	32	51	-	34	-	-	41	-	-	1
2015	254	41	50	35	53	-	34	-	-	32	4	5	-
2019	239	48	39	29	34	-	42	-	-	19	10	18	-
<i>Invalda/Distribution of seats</i>													
1979	30	14	9	4	3	-	-	-	-	-	-	-	-
1983	30	11	9	5	5	-	-	-	-	-	-	-	-
1987	30	9	8	5	4	-	2	2	-	-	-	-	-
1991	30	10	7	6	4	-	3	-	-	-	-	-	-
1995	30	9	8	6	4	-	3	-	-	-	-	-	-
1999	30	9	9	4	3	-	4	-	1	-	-	-	-
2003	30	7	7	4	6	-	3	-	1	2	-	-	-
2007	30	8	10	3	3	-	4	-	-	2	-	-	-
2011	30	7	6	4	6	-	4	-	-	3	-	-	-
2015	30	7	7	5	5	-	3	-	-	2	1	-	-
2019	30	9	6	4	3	-	4	-	-	1	1	2	-

Not/Note: C = Åländsk Center/Åland Centre Party, L = Liberalerna på Åland/Åland Liberals, M = Moderat Samling för Åland (tidigare Frisinnad samverkan)/The Moderates, Soc = Ålands Socialdemokrater/Åland Social Democratic Party, ÅV = Åländsk vänster/Åland Socialist Party, Ob = Obunden samling/Independents, Gröna = Gröna på Åland/The Greens, Åfg = Ålands framstegsgrupp/The Åland Progressive Group, ÅF = Ålands Framtid/Future of Åland, ÅD = Åländsk demokrati/Åland Democracy, HI=Hållbart initiativ/Sustainable initiative.

¹⁾ Övriga ingår 1979 och 1983 sju respektive tre röster för ej nominerade kandidater, 1987 Fria Åland, 2007 HUT-gruppen och 2011 Valmansförening för Henrik Appelqvist/"Övriga" includes 1979 and 1983 seven and three votes respectively for non-nominees, 1987 Free Åland, 2007 the HUT-group and 2011 the Constituency association for Henrik Appelqvist.

Källa/Source: ÅSUB, Valstatistik/Statistics Åland, Election Statistics

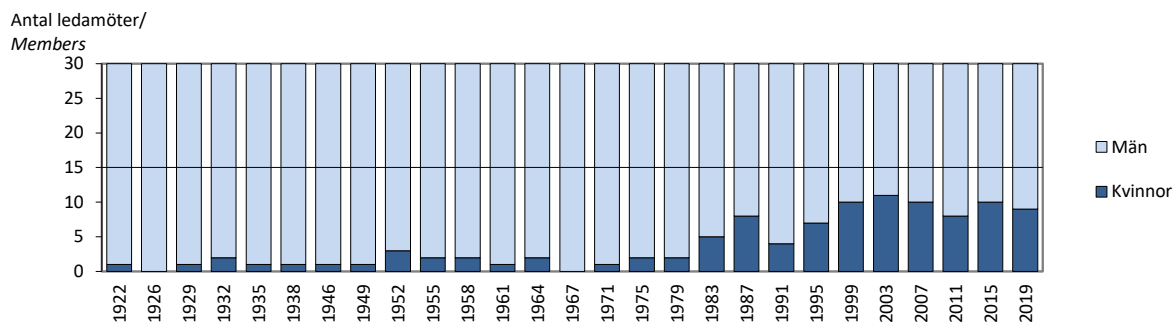
Figur 14.1. Könsfördelningen i lagtinget 1922-2019
Members of the Legislative Assembly by sex 1922-2019

Källa/Source: ÅSUB, Valstatistik/Statistics Åland, Election Statistics

14.2. Lagtingsvalet 2019. Röster, kandidater och invalda efter kön och politisk gruppering
Legislative Assembly election 2019. Votes, candidates and seats by sex and political group

	Totalt	C	L	M	Ob	S	ÅF	HI	ÅD
Antal röster/Votes	14 258	3 970	2 803	1 967	1 935	1 312	666	1 187	418
Röster på kvinnor/Votes for females	4 859	1 363	1 341	345	177	1 005	243	385	-
Röster på män/Votes for males	9 399	2 607	1 462	1 622	1 758	307	423	802	418
<i>Könsfördelning, procent/Gender balance, per cent</i>									
Röster på kvinnor/Votes for females	34,1	34,3	47,8	17,5	9,1	76,6	36,5	32,4	-
Röster på män/Votes for males	65,9	65,7	52,2	82,5	90,9	23,4	63,5	67,6	100,0
Antal kandidater/Candidates	239	48	39	29	42	34	19	18	10
Kvinnor	85	16	19	10	8	17	6	9	-
Män	154	32	20	19	34	17	13	9	10
<i>Könsfördelning, procent/Gender balance, per cent</i>									
Kvinnor	35,6	33,3	48,7	34,5	19,0	50,0	31,6	50,0	-
Män	64,4	66,7	51,3	65,5	81,0	50,0	68,4	50,0	100,0
Antal invalda/Seats	30	9	6	4	4	3	1	2	1
Kvinnor	9	2	3	1	-	3	-	-	-
Män	21	7	3	3	4	-	1	2	1
<i>Könsfördelning, procent/Gender balance, per cent</i>									
Kvinnor	30,0	22,2	50,0	25,0	-	100,0	-	-	-
Män	70,0	77,8	50,0	75,0	100,0	-	100,0	100,0	100,0

Not/Note: Politiska grupper, se not till tabell 14.1/Political groups, see note in table 14.1.

Källa/Source: ÅSUB, Valstatistik/Statistics Åland, Election Statistics

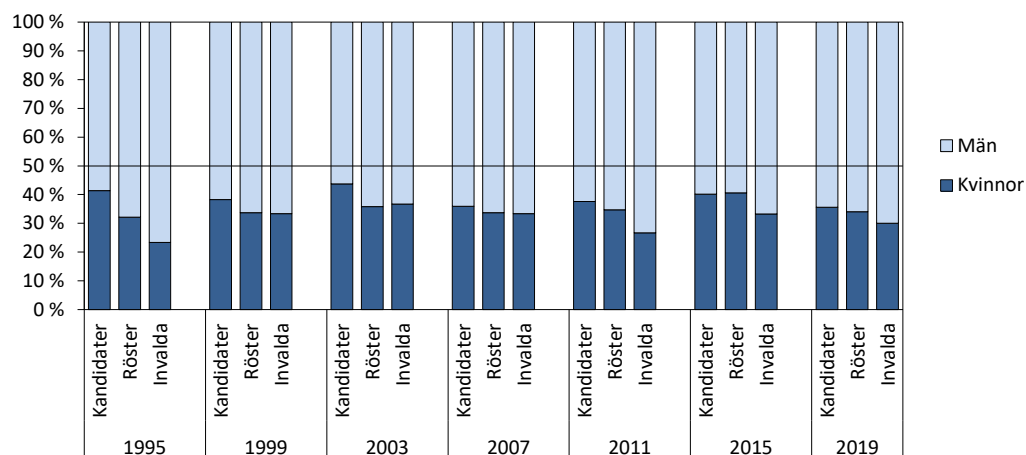
Figur 14.2. Kvinnornas och männens andel i lagtingsvalen 1995-2019
Distribution of females and males in the Legislative Assembly elections 1995-2019

Not/Note: Kandidater = Candidates, Röster = Votes, Invalda = Elected

Källa/Source: ÅSUB, Valstatistik/Statistics Åland, Election Statistics

14.3. Lagtingsvalet 2019. Röstberättigade och röstande efter kommun och kön

Legislative Assembly election 2019. Entitled to vote and number of voters by municipality and sex

Kommun	Röstberättigade/ Entitled to vote			Röstande/Number of voters					Valdeltagande, %/ Participation, %		
	Totalt	K	M	Totalt	K	M	Före val- dagen/ In advance	På val- dagen/ Election day	Totalt	K	M
Brändö	342	156	186	246	117	129	174	72	71,9	75,0	69,4
Eckerö	677	323	354	511	245	266	139	372	75,5	75,9	75,1
Finström	1 857	947	910	1 266	650	616	393	873	68,2	68,6	67,7
Föglö	376	183	193	289	145	144	159	130	76,9	79,2	74,6
Geta	351	171	180	254	131	123	49	205	72,4	76,6	68,3
Hammarland	1 077	525	552	779	386	393	198	581	72,3	73,5	71,2
Jomala	3 433	1 712	1 721	2 476	1 244	1 232	810	1 666	72,1	72,7	71,6
Kumlinge	257	116	141	181	85	96	123	58	70,4	73,3	68,1
Kökar	185	85	100	136	69	67	71	65	73,5	81,2	67,0
Lemland	1 453	723	730	1 027	530	497	353	674	70,7	73,3	68,1
Lumparland	284	132	152	219	107	112	68	151	77,1	81,1	73,7
Saltvik	1 353	668	685	960	482	478	225	735	71,0	72,2	69,8
Sottunga	81	36	45	61	29	32	36	25	75,3	80,6	71,1
Sund	768	381	387	559	275	284	154	405	72,8	72,2	73,4
Vårdö	317	150	167	262	132	130	110	152	82,6	88,0	77,8
Mariehamn	8 135	4 291	3 844	5 369	2 934	2 435	2 377	2 992	66,0	68,4	63,3
Landskomm.	12 811	6 308	6 503	9 226	4 627	4 599	3 062	6 164	72,0	73,4	70,7
-Landsbygden	11 253	5 582	5 671	8 051	4 050	4 001	2 389	5 662	71,5	72,6	70,6
-Skärgården	1 558	726	832	1 175	577	598	673	502	75,4	79,5	71,9
Åland	20 946	10 599	10 347	14 595	7 561	7 034	5 439	9 156	69,7	71,3	68,0

Källa/Source: ÅSUB, Valstatistik/Statistics Åland, Election Statistics

14.4. Ogiltiga röster efter orsak vid lagtings- och kommunalvalen 2015-2019

Rejected votes by cause, Legislative Assembly elections and the municipal elections 2015-2019

Orsak/Cause	Lagtingsvalet/Legislative Assembly election				Kommunalvalet/Municipal elections			
	Antal		% av alla röster/ % of all votes		Antal		% av alla röster/ % of all votes	
	2015	2019	2015	2019	2015	2019	2015	2019
Totalt	547	336	3,8	2,3	851	736	5,5	4,7
Blank röstedel/Blank vote	362	208	2,5	1,4	473	372	3,1	2,4
Felaktigt nummer/Incorrect number	146	..	1,0	..	323	311	2,1	2,0
Otydligt nummer/Unclear number	15	..	0,1	..	16	2	0,1	0,0
Obehörig anteckning/Illegitimate note	3	..	0,0	..	25	34	0,2	0,2
Ostämplad röstedel/Unmarked vote	3	..	0,0	..	6	1	0,0	0,0
Annan orsak/Other	18	128	0,1	0,9	8	16	0,1	0,1

Källa/Source: ÅSUB, Valstatistik/Statistics Åland, Election Statistics

Figur 14.3. Blanka och övriga ogiltiga röster i lagtingsvalen 1975-2019

Blank votes and other rejected votes in the Legislative Assembly elections 1975-2019

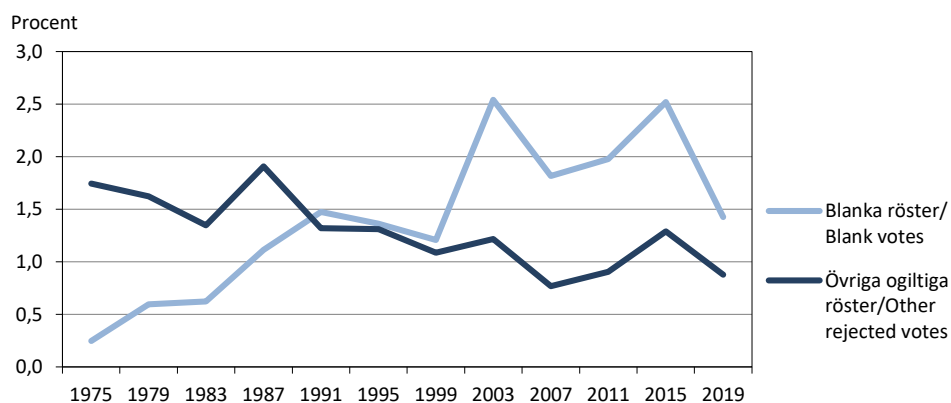

Källa/Source: ÅSUB, Valstatistik/Statistics Åland, Election Statistics

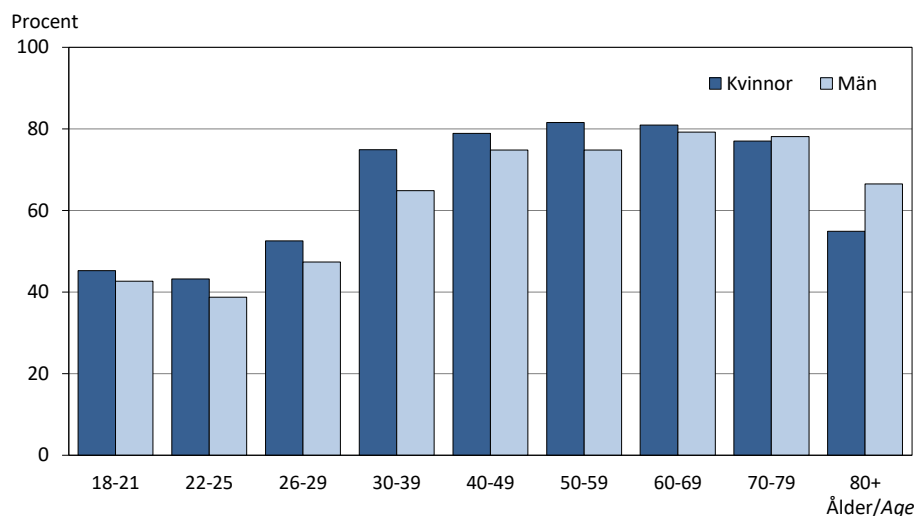
Figur 14.4. Valdeltagandet i lagtingsvalet efter ålder och kön 2019
Participation in the Legislative Assembly election by age and sex 2019

Källa/Source: ÅSUB, Valstatistik/Statistics Åland, Election Statistics

14.5. Valdeltagande i lagtings- och kommunalvalen efter ålder och kön 1999-2019, procent
Participation in the Legislative Assembly and the municipal elections by age and sex 1999-2019, per cent

Val/Election Ålder/Age	Totalt						Kvinnor						Män					
	1999	2003	2007	2011	2015	2019	1999	2003	2007	2011	2015	2019	1999	2003	2007	2011	2015	2019
Lagtingsvalet/Legislative assembly																		
Totalt	66	68	68	67	70	70	67	69	70	69	73	71	65	66	66	65	68	68
18-21	45	49	45	44	48	44	48	49	46	45	49	45	41	49	44	43	47	43
22-25	43	42	40	38	43	41	48	42	41	39	46	43	39	41	40	37	40	39
26-29	49	52	50	52	53	50	54	56	52	55	55	53	46	49	48	49	52	47
30-39	65	68	65	63	70	70	70	73	70	68	75	75	60	63	60	59	65	65
40-49	74	75	74	74	77	77	75	78	79	78	81	79	72	72	69	69	74	75
50-59	76	76	77	75	78	78	77	78	80	78	82	82	76	74	74	73	74	75
60-69	78	78	79	78	80	80	80	79	80	80	82	81	75	77	78	77	79	79
70-79	72	73	76	74	78	78	69	72	74	74	78	77	75	74	77	74	79	78
80+	47	48	52	55	58	60	41	44	47	51	54	55	59	56	62	61	64	67
Kommunalvalet/Municipal elections																		
Totalt	66	68	66	64	67	66	68	70	68	67	70	68	65	67	64	62	65	64
18-21	46	51	47	44	49	43	49	53	47	45	52	45	43	50	46	44	46	43
22-25	45	48	43	39	44	43	51	50	44	41	50	48	40	46	42	37	39	39
26-29	54	59	51	49	52	52	58	65	54	53	55	58	50	54	49	45	50	47
30-39	66	69	62	58	62	62	71	74	67	63	67	66	61	64	58	54	58	58
40-49	73	74	71	69	72	69	75	77	76	74	76	71	71	71	66	64	68	66
50-59	75	76	75	72	74	73	76	78	77	74	78	76	74	73	72	69	69	69
60-69	76	76	77	76	77	76	78	78	78	77	79	78	73	75	77	74	75	75
70-79	69	71	74	73	76	75	66	70	73	72	76	75	73	72	75	73	77	76
80+	45	46	50	53	57	57	40	42	46	49	52	52	56	53	58	60	64	65

Källa/Source: ÅSUB, Valstatistik/Statistics Åland, Election Statistics

14.6. Kommunalvalen 1995-2019. Röster, kandidater och invalda efter politisk gruppering

Municipal elections 1995-2019. Distribution of votes, candidates and seats by political group

År/Year	Totalt	Politisk gruppering/Political group										Utan grupp
		C	L	M	Ob	S	Åfg	ÅF	ÅD	HI	Övriga	
<i>Antal röster/Number of votes</i>												
1995	11 397	2 561	2 677	2 215	904	1 491	-	-	-	-	337	1 212
1999	12 214	2 866	3 034	1 963	1 298	1 332	370	-	-	-	147	1 204
2003	12 554	2 692	2 871	1 732	1 090	1 967	261	229	-	-	561	1 151
2007	13 328	2 527	3 535	1 951	1 272	1 703	-	349	-	-	453	1 538
2011	13 465	2 659	2 531	1 756	1 638	2 245	-	577	-	-	865	1 194
2015	14 579	2 893	2 946	2 803	874	2 124	-	478	244	12	736	1 469
2019	14 999	3 346	2 650	2 322	1 645	1 717	-	378	282	557	385	1 717
<i>Procentuell fördelning/Distribution in per cent</i>												
1995	100,0	22,5	23,5	19,4	7,9	13,1	-	-	-	-	3,0	10,6
1999	100,0	23,5	24,8	16,1	10,6	10,9	3,0	-	-	-	1,2	9,9
2003	100,0	21,4	22,9	13,8	8,7	15,7	2,1	1,8	-	-	4,5	9,2
2007	100,0	19,0	26,5	14,6	9,5	12,8	-	2,6	-	-	3,4	11,5
2011	100,0	19,7	18,8	13,0	12,2	16,7	-	4,3	-	-	6,4	8,9
2015	100,0	19,8	20,2	19,2	6,0	14,6	-	3,3	1,7	0,1	5,0	10,1
2019	100,0	22,3	17,7	15,5	11,0	11,4	-	2,5	1,9	3,7	2,6	11,4
<i>Kandidater/Candidates</i>												
1995	662	165	138	78	81	55	-	-	-	-	24	121
1999	629	166	140	70	73	56	8	-	-	-	8	108
2003	588	122	133	43	84	74	4	7	-	-	24	97
2007	603	100	119	47	73	93	-	11	-	-	27	133
2011	553	83	121	37	70	73	-	25	-	-	53	91
2015	554	90	95	76	45	74	-	27	4	2	34	107
2019	513	102	67	61	57	47	-	19	11	5	17	127
<i>Invalda/Distribution of seats</i>												
1995	210	52	43	20	17	13	-	-	-	-	9	56
1999	210	58	45	14	22	10	2	-	-	-	3	56
2003	210	49	42	11	17	18	1	1	-	-	15	56
2007	210	39	41	14	18	14	-	2	-	-	13	69
2011	208	39	34	12	24	17	-	3	-	-	23	56
2015	208	36	34	23	8	15	-	3	1	-	21	67
2019	206	46	24	15	20	11	-	2	-	4	10	74

Not/Note: Politiska grupper, se not till tabell 14.1./Political groups, see note in table 14.1.

Övriga = Others, Utan grupp = Candidates and representatives who do not belong to any political group.

Källa/Source: ÅSUB, Valstatistik/Statistics Åland, Election Statistics

Figur 14.5. Könsfördelningen i kommunernas fullmäktige efter region 1999-2019
Sex distribution in the municipal assemblies by region 1999-2019

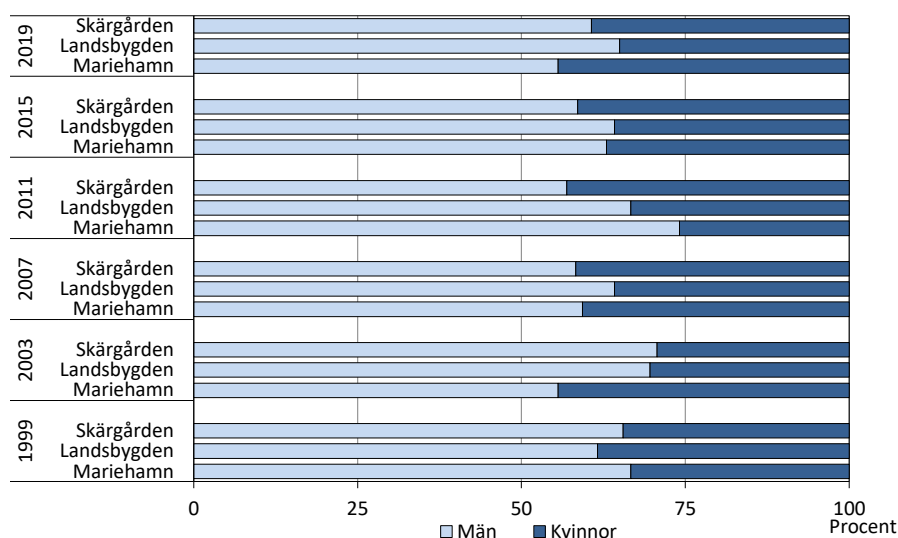

Källa/Source: ÅSUB, Valstatistik/Statistics Åland, Election Statistics

14.7. Kommunalvalet 2019. Röstberättigade och röstande efter kommun och kön
Municipal elections 2019. Entitled to vote and number of voters by municipality and sex

Kommun	Röstberättigade/ Entitled to vote			Röstande/Number of voters					Valdeltagande, %/ Participation, %		
	Totalt	K	M	Totalt	K	M	Före valdagen/ In advance	På valdagen/ Election day	Totalt	K	M
Brändö	391	186	205	280	137	143	185	95	71,6	73,7	69,8
Eckerö	797	384	413	570	275	295	150	420	71,5	71,6	71,4
Finstrom	2 033	1 033	1 000	1 316	684	632	393	923	64,7	66,2	63,2
Föglö	442	211	231	313	154	159	168	145	70,8	73,0	68,8
Geta	402	198	204	271	136	135	49	222	67,4	68,7	66,2
Hammarland	1 221	595	626	820	415	405	204	616	67,2	69,7	64,7
Jomala	3 834	1 891	1 943	2 656	1 338	1 318	815	1 841	69,3	70,8	67,8
Kumlinge	273	124	149	196	92	104	132	64	71,8	74,2	69,8
Kökar	206	96	110	156	82	74	78	78	75,7	85,4	67,3
Lemland	1 556	783	773	1 093	564	529	361	732	70,2	72,0	68,4
Lumparland	306	144	162	223	112	111	68	155	72,9	77,8	68,5
Saltvik	1 474	717	757	1 009	507	502	226	783	68,5	70,7	66,3
Sottunga	87	39	48	62	29	33	37	25	71,3	74,4	68,8
Sund	835	412	423	588	292	296	157	431	70,4	70,9	70,0
Vårdö	359	172	187	281	141	140	116	165	78,3	82,0	74,9
Mariehamn	9 491	4 996	4 495	5 900	3 238	2 662	2 500	3 400	62,2	64,8	59,2
Landskomm.	14 216	6 985	7 231	9 834	4 958	4 876	3 139	6 695	69,2	71,0	67,4
-Landsbygden	12 458	6 157	6 301	8 546	4 323	4 223	2 423	6 123	68,6	70,2	67,0
-Skärgården	1 758	828	930	1 288	635	653	716	572	73,3	76,7	70,2
Åland	23 707	11 981	11 726	15 734	8 196	7 538	5 639	10 095	66,4	68,4	64,3

Källa/Source: ÅSUB, Valstatistik/Statistics Åland, Election Statistics

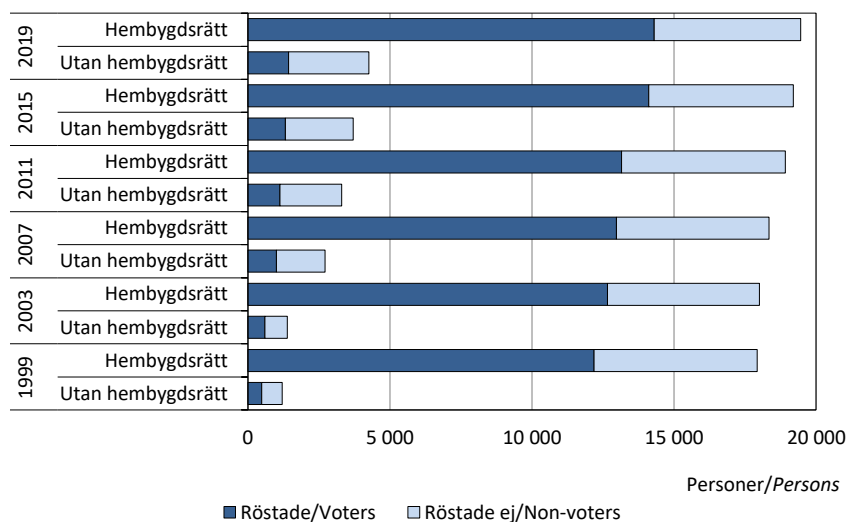
Figur 14.6. Valdeltagande i kommunalvalen efter innehav av hembygdsrätt 1999-2019
Participation in municipal elections 1999-2019. Holders and non-holders of regional citizenship

Not/Note: Hembygdsrätt = Holders of regional citizenship, Utan hembygdsrätt = Non-holders of regional citizenship

Källa/Source: ÅSUB, Valstatistik/Statistics Åland, Election Statistics

14.8. Kommunalvalet 2019. Godkända röster efter politisk gruppering, kön och kommun

Municipal elections 2019. Valid votes by political group, sex and municipality

Kommun	Totalt	Politisk gruppering/ Political group									Kandidatens kön/ Sex of candidate	
		C	L	M	Ob	S	ÅF	ÅD	HI	Övriga ¹⁾	K	M
Antal												
Brändö	277	-	-	-	-	-	-	9	-	268	107	170
Eckerö	549	-	-	46	284	27	-	-	-	192	123	426
Finström	1 248	631	316	33	44	121	19	52	32	-	406	842
Föglö	311	-	-	-	-	-	-	-	-	311	65	246
Geta	254	-	-	-	-	-	-	-	-	254	139	115
Hammarland	794	279	115	7	314	-	-	5	74	-	167	627
Jomala	2 548	772	359	796	137	304	147	33	-	-	1 052	1 496
Kumlinge	189	-	-	-	-	-	-	-	-	189	128	61
Kökar	153	-	-	-	-	-	-	-	-	153	40	113
Lemland	1 060	343	399	150	-	55	29	19	65	-	393	667
Lumparland	208	-	-	-	-	-	-	-	-	208	105	103
Saltvik	969	539	164	32	151	52	-	31	-	-	266	703
Sottunga	60	-	-	-	-	-	-	-	-	60	20	40
Sund	560	290	-	-	77	-	-	-	-	193	249	311
Vårdö	274	-	-	-	-	-	-	-	-	274	102	172
Mariehamn	5 545	492	1 297	1 258	638	1 158	183	133	386	-	2 301	3 244
Landskomm.	9 454	2 854	1 353	1 064	1 007	559	195	149	171	2 102	3 362	6 092
-Landsbygden	8 190	2 854	1 353	1 064	1 007	559	195	140	171	847	2 900	5 290
-Skärgården	1 264	-	-	-	-	-	-	9	-	1 255	462	802
Åland	14 999	3 346	2 650	2 322	1 645	1 717	378	282	557	2 102	5 663	9 336
Kvinnor	5 663	864	1 621	521	329	1 329	77	5	93	824		
Män	9 336	2 482	1 029	1 801	1 316	388	301	277	464	1 278		
Procent												
Brändö	100,0	-	-	-	-	-	-	3,2	-	96,8	38,6	61,4
Eckerö	100,0	-	-	8,4	51,7	4,9	-	-	-	35,0	22,4	77,6
Finström	100,0	50,6	25,3	2,6	3,5	9,7	1,5	4,2	2,6	-	32,5	67,5
Föglö	100,0	-	-	-	-	-	-	-	-	100,0	20,9	79,1
Geta	100,0	-	-	-	-	-	-	-	-	100,0	54,7	45,3
Hammarland	100,0	35,1	14,5	0,9	39,5	-	-	0,6	9,3	-	21,0	79,0
Jomala	100,0	30,3	14,1	31,2	5,4	11,9	5,8	1,3	-	-	41,3	58,7
Kumlinge	100,0	-	-	-	-	-	-	-	-	100,0	67,7	32,3
Kökar	100,0	-	-	-	-	-	-	-	-	100,0	26,1	73,9
Lemland	100,0	32,4	37,6	14,2	-	5,2	2,7	1,8	6,1	-	37,1	62,9
Lumparland	100,0	-	-	-	-	-	-	-	-	100,0	50,5	49,5
Saltvik	100,0	55,6	16,9	3,3	15,6	5,4	-	3,2	-	-	27,5	72,5
Sottunga	100,0	-	-	-	-	-	-	-	-	100,0	33,3	66,7
Sund	100,0	51,8	-	-	13,8	-	-	-	-	34,5	44,5	55,5
Vårdö	100,0	-	-	-	-	-	-	-	-	100,0	37,2	62,8
Mariehamn	100,0	8,9	23,4	22,7	11,5	20,9	3,3	2,4	7,0	-	41,5	58,5
Landskomm.	100,0	30,2	14,3	11,3	10,7	5,9	2,1	1,6	1,8	22,2	35,6	64,4
-Landsbygden	100,0	34,8	16,5	13,0	12,3	6,8	2,4	1,7	2,1	10,3	35,4	64,6
-Skärgården	100,0	-	-	-	-	-	-	0,7	-	99,3	36,6	63,4
Åland	100,0	22,3	17,7	15,5	11,0	11,4	2,5	1,9	3,7	14,0	37,8	62,2
Procentuell fördelning efter kön/By sex, per cent												
Kvinnor	37,8	25,8	61,2	22,4	20,0	77,4	20,4	1,8	16,7	39,2		
Män	62,2	74,2	38,8	77,6	80,0	22,6	79,6	98,2	83,3	60,8		

Not/Note: Politiska grupper, se not till tabellerna 14.1 och 14.6/Political groups, see note in tables 14.1 and 14.6.

¹⁾Övriga, inklusive Utan grupp/Others including candidates and representatives who do not belong to any political group.

Källa/Source: ÅSUB, Valstatistik/Statistics Åland, Election Statistics

14.9. Kommunalvalet 2019. Kandidater efter politisk gruppering, kön och kommun
Municipal elections 2019. Candidates by political group, sex and municipality

Kommun	Totalt	Gruppering/Political group									Kön/Sex		Procent	
		C	L	M	Ob	S	ÅF	ÅD	HI	Övriga ¹⁾	K	M	K	M
Brändö	23	-	-	-	-	-	-	1	-	22	10	13	43,5	56,5
Eckerö	26	-	-	3	12	2	-	-	-	9	6	20	23,1	76,9
Finström	41	18	10	1	1	7	1	2	1	-	16	25	39,0	61,0
Föglö	18	-	-	-	-	-	-	-	-	18	7	11	38,9	61,1
Geta	16	-	-	-	-	-	-	-	-	16	10	6	62,5	37,5
Hammarland	34	13	8	1	10	-	-	1	1	-	12	22	35,3	64,7
Jomala	70	20	6	21	6	9	6	2	-	-	26	44	37,1	62,9
Kumlinge	15	-	-	-	-	-	-	-	-	15	9	6	60,0	40,0
Kökar	13	-	-	-	-	-	-	-	-	13	4	9	30,8	69,2
Lemland	42	10	14	11	-	3	2	1	1	-	20	22	47,6	52,4
Lumparland	12	-	-	-	-	-	-	-	-	12	5	7	41,7	58,3
Saltvik	39	17	8	1	9	3	-	1	-	-	15	24	38,5	61,5
Sottunga	14	-	-	-	-	-	-	-	-	14	5	9	35,7	64,3
Sund	23	12	-	-	3	-	-	-	-	8	11	12	47,8	52,2
Vårdö	17	-	-	-	-	-	-	-	-	17	8	9	47,1	52,9
Mariehamn	110	12	21	23	16	23	10	3	2	-	41	69	37,3	62,7
Landskomm.	403	90	46	38	41	24	9	8	3	144	164	239	40,7	59,3
-Landsbygden	303	90	46	38	41	24	9	7	3	45	121	182	39,9	60,1
-Skärgården	100	-	-	-	-	-	-	1	-	99	43	57	43,0	57,0
Åland	513	102	67	61	57	47	19	11	5	144	205	308	40,0	60,0
- Kvinnor, %	40,0	31,4	47,8	39,3	31,6	59,6	26,3	9,1	20,0	44,4				
- Män, %	60,0	68,6	52,2	60,7	68,4	40,4	73,7	90,9	80,0	55,6				

Not/Note: Politiska grupper, se not till tabellerna 14.1 och 14.6/Political groups, see note in tables 14.1 and 14.6.

¹⁾Övriga, inklusive Utan grupp/Others including candidates and representatives who do not belong to any political group.

Källa/Source: ÅSUB, Valstatistik/Statistics Åland, Election Statistics

14.10. Kommunalvalet 2019. Mandatfördelningen i kommunernas fullmäktige efter politisk gruppering och kön
Municipal elections 2019. Distribution of seats in the municipality councils by political group and sex

Kommun	Totalt	Gruppering/Political group									Kön/Sex		Procent	
		C	L	M	Ob	S	ÅF	ÅD	HI	Övriga ¹⁾	K	M	K	M
Brändö	11	-	-	-	-	-	-	-	-	11	4	7	36,4	63,6
Eckerö	13	-	-	1	7	-	-	-	-	5	3	10	23,1	76,9
Finström	17	10	5	-	-	2	-	-	-	-	7	10	41,2	58,8
Föglö	9	-	-	-	-	-	-	-	-	9	2	7	22,2	77,8
Geta	9	-	-	-	-	-	-	-	-	9	5	4	55,6	44,4
Hammarland	15	6	2	-	6	-	-	-	1	-	4	11	26,7	73,3
Jomala	17	5	2	6	1	2	1	-	-	-	6	11	35,3	64,7
Kumlinge	9	-	-	-	-	-	-	-	-	9	6	3	66,7	33,3
Kökar	9	-	-	-	-	-	-	-	-	9	4	5	44,4	55,6
Lemland	15	6	6	2	-	-	-	-	1	-	5	10	33,3	66,7
Lumparland	9	-	-	-	-	-	-	-	-	9	3	6	33,3	66,7
Saltvik	15	9	3	-	2	1	-	-	-	-	5	10	33,3	66,7
Sottunga	9	-	-	-	-	-	-	-	-	9	3	6	33,3	66,7
Sund	13	7	-	-	1	-	-	-	-	5	5	8	38,5	61,5
Vårdö	9	-	-	-	-	-	-	-	-	9	3	6	33,3	66,7
Mariehamn	27	3	6	6	3	6	1	-	2	-	12	15	44,4	55,6
Landskomm.	179	43	18	9	17	5	1	-	2	84	65	114	36,3	63,7
-Landsbygden	123	43	18	9	17	5	1	-	2	28	43	80	35,0	65,0
-Skärgården	56	-	-	-	-	-	-	-	-	56	22	34	39,3	60,7
Åland	206	46	24	15	20	11	2	-	4	84	77	129	37,4	62,6
- Kvinnor, %	37,4	26,1	58,3	13,3	30,0	81,8	-	-	25,0	39,3				
- Män, %	62,6	73,9	41,7	86,7	70,0	18,2	100,0	-	75,0	60,7				

Not/Note: Politiska grupper, se not till tabellerna 14.1 och 14.6/Political groups, see note in tables 14.1 and 14.6.

¹⁾Övriga, inklusive Utan grupp/Others including candidates and representatives who do not belong to any political group.

Källa/Source: ÅSUB, Valstatistik/Statistics Åland, Election Statistics

14.11. Presidentvalet 2018. Godkända röster samt valdeltagande efter kön

Finnish Presidential election 2018. Valid votes and participation by sex

Omgång/Round	Antal	Procent	Valdeltagande/Participation	1:a omg./ 1st round
Kandidat/Candidate			Ogiltiga röster/Rejected votes	
Godkända röster i 1:a omgången/ Valid votes, 1st round			Valdeltagande/Participation	
	12 926	100,0	Röstberättigade/ Entitled to vote	21 144
Sauli Niinistö	7 898	61,1	Kvinnor	10 804
Pekka Haavisto	2 186	16,9	Män	10 340
Nils Torvalds	2 002	15,5	Röstande/ Number of voters	12 406
Tuula Haatainen	419	3,2	Kvinnor	6 728
Paavo Väyrynen	157	1,2	Män	5 678
Laura Huhtasaari	99	0,8	Före valdagen/In advance	3 686
Merja Kyllönen	84	0,6	På valdagen/Election day	8 720
Matti Vanhanen	81	0,6	Valdeltagande/Participation, %	58,7
			Kvinnor	62,3
			Män	54,9
			Ogiltiga röster/Rejected votes	70
			% av avgivna/ % of all votes	0,5
			Därv blanka/Blank votes	30
			% av avgivna/ % of all votes	0,2

Not/Note: I valdeltagandet ingår endast personer bosatta på Åland, medan de godkända och ogiltiga rösterna också innefattar röster avgivna i utlandet. Det totala valresultatet i Finland innebär att Sauli Niinistö valdes till president. Eftersom Sauli Niinistö fick över hälften av rösterna i första omgången hölls ingen andra valomgång/Participation only includes people living on Åland, whereas valid and rejected votes also include votes cast abroad. The final result of the election in Finland was that Sauli Niinistö was elected for President. As Sauli Niinistö received more than half of the votes in the first election round, a second round was not necessary.

Källa/Source: ÅSUB, Valstatistik/Statistics Åland, Election Statistics

Figur 14.7. Presidentvalen 1994-2018. Rösternas fördelning i andra omgången

Presidential elections 1994-2018. Distribution of votes in the 2nd round

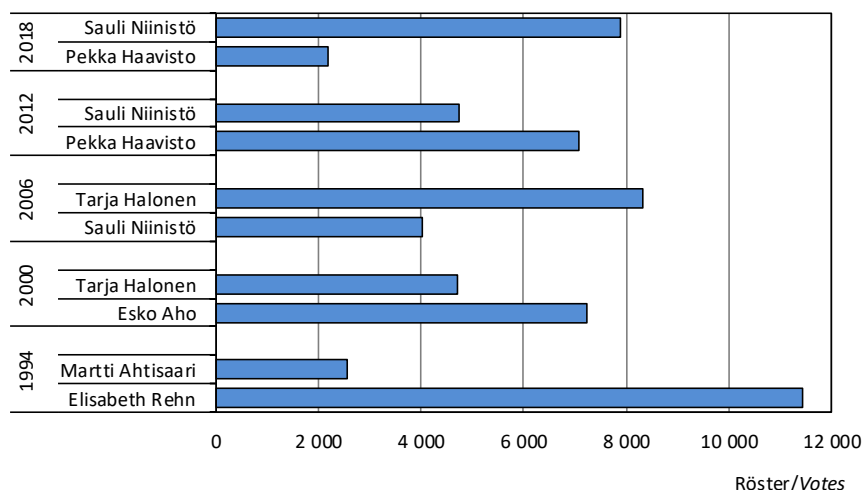

Not/Note: Presidentvalet 2018 avgjordes i första omgången. Diagrammet visar de två som fick flest röster/
The presidential election in 2018 was decided in the first round. The figure shows the two candidates receiving the most votes.

Källa/Source: ÅSUB, Valstatistik/Statistics Åland, Election Statistics

14.12. Riksdagsvalet 2019. Godkända röster, kandidater och valdeltagande efter kön
Election for the Parliament of Finland 2019. Valid votes, candidates and participation by sex

	Antal	Procent		Antal, Procent
Godkända röster/Valid votes	13 076	100,0	Valdeltagande/Participation	
Alternativ för Åland	358	2,7	Röstberättigade/Entitled to vote	21 216
För Åland	11 640	89,0	Kvinnor	10 845
Jessy Eckerman	1 078	8,2	Män	10 371
Könsfördelning av rösterna/Vote distribution by sex			Röstande/Number of voters	12 668
Röster på kvinnor/Votes for females	1 184	9,1	Kvinnor	6 845
Röster på män/Votes for males	11 892	90,9	Män	5 823
Alternativ för Åland			Före valdagen/In advance	4 314
Röster på kvinnor/Votes for females	106	29,6	På valdagen/Election day	8 354
Röster på män/Votes for males	252	70,4		
För Åland			Valdeltagande/Participation, %	59,7
Röster på kvinnor/Votes for females	-	-	Kvinnor	63,1
Röster på män/Votes for males	11 640	100,0	Män	56,1
Jessy Eckerman			Ogiltiga röster/Rejected votes	133
Röster på kvinnor/Votes for females	1 078	100,0	% av avgivna/ % of all votes	1,0
Röster på män/Votes for males	-	-	Därav blanka/Blank votes	58
			% av avgivna/ % of all votes	0,4
Kandidater/Candidates				
Totalt	5	100,0		
Kvinnor	2	40,0		
Män	3	60,0		
Alternativ för Åland	2	100,0		
Kvinnor	1	50,0		
Män	1	50,0		
För Åland	2	100,0		
Kvinnor	-	-		
Män	2	100,0		
Jessy Eckerman	1	100,0		
Kvinnor	1	100,0		
Män	-	-		

Not/Note: Åland väljer en representant till Finlands riksdag. I valdeltagandet ingår endast personer bosatta på Åland, medan de godkända och ogiltiga rösterna också innefattar röster avgivna i utlandet. Resultatet blev att För Ålands kandidat Mats Löfström valdes till Ålands riksdagsledamot/ Åland elects one representative to the Finnish Parliament. Participation only includes people living on Åland, whereas valid and rejected votes also include votes cast abroad. Mats Löfström from För Åland was elected for the Åland representative to the Finnish Parliament.

Källa/Source: ÅSUB, Valstatistik/Statistics Åland, Election Statistics

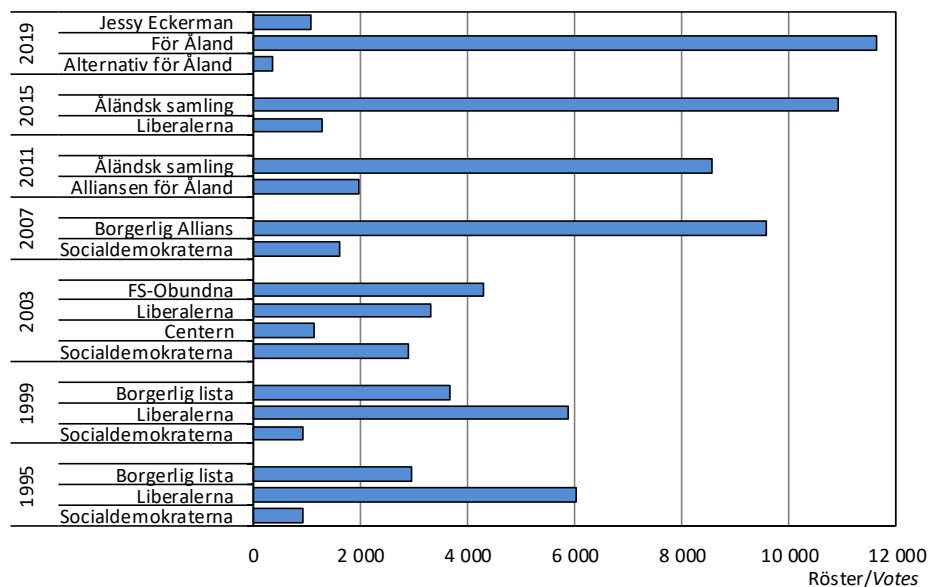
Figur 14.8. Riksdagsvalen 1995-2019. Antal röster efter lista
Parliamentary elections 1995-2019. Number of votes by political party/group

Källa/Source: ÅSUB, Valstatistik/Statistics Åland, Election Statistics

14.13. Valet till EU-parlamentet 2019. Godkända röster samt valdeltagande efter kön

European Parliament election 2019. Valid votes and participation by sex

	Antal	Procent		Antal, Procent
Godkända röster/Valid votes	11 067	100,0	Valdeltagande/Participation	
SFP/Swedish People's Party	9 000	81,3	Röstberättigade/ Entitled to vote	21 426
Socialdemokr./Social Democrats	1 318	11,9	Kvinnor	10 953
Samlingspartiet/National Coalition	81	0,7	Män	10 473
Gröna förbundet/Green League	330	3,0	Röstande/Number of voters	10 891
Centern/Centre Party	22	0,2	Kvinnor	5 900
Vänsterförbundet/Left Alliance	75	0,7	Män	4 991
Kristdemokraterna/Christian Democrats	47	0,4	Före valdagen/In advance	3 780
Sannfinländarna	103	0,9	På valdagen/Election day	7 111
Övriga/Other	91	0,8	Valdeltagande/Participation, %	50,8
Ogiltiga röster/Rejected votes	132	1,2 ¹⁾	Kvinnor	53,9
Därav blanka/Of which blank	85	0,8 ¹⁾	Män	47,7

Not/Note: I valdeltagandet ingår endast personer bosatta på Åland, medan de godkända och ogiltiga rösterna också innefattar röster avgivna i utlandet/
Participation only includes people living in Åland, whereas valid and rejected votes also include votes cast abroad. ¹⁾ Procent av avgivna röster/Per cent of all votes.

Källa/Source: ÅSUB, Valstatistik/Statistics Åland, Election Statistics

Figur 14.9. Det åländska valresultatet vid EU-valen 2009, 2014 och 2019

The election results of the EU-elections in Åland 2009, 2014 and 2019

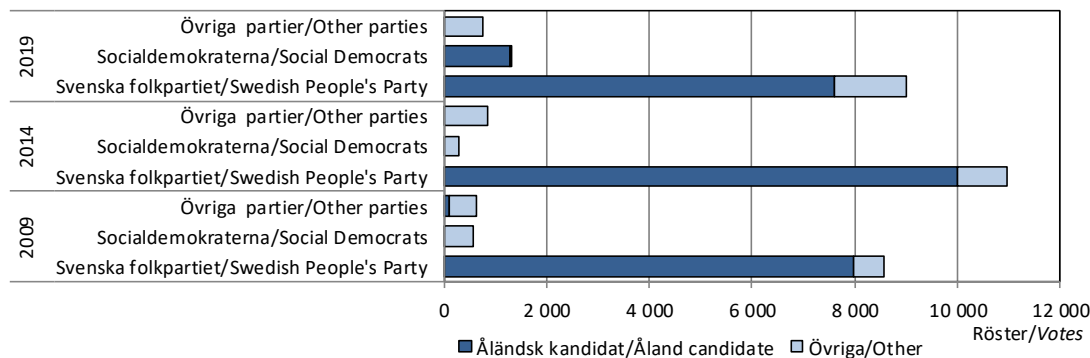

Not/Note: Åländska kandidater/Åland candidates 2009 Britt Lundberg, SFP/SPP, och/and Merja Renvall, Självständighetspartiet/
Independence Party, 2014 Britt Lundberg, SFP/SPP, 2019 Anton Nilsson, SFP/SPP, och/and Camilla Gunell, Soc.dem./Soc. Dem.

Källa/Source: ÅSUB, Valstatistik/Statistics Åland, Election Statistics

14.14. EU-folkomröstningarna 1994 efter region och kön

EU referendums 1994 by region and sex of voters

Region	Röstberättigade/ Entitled to vote	Röstande/Voters			Godkända röster/Valid votes				
		Antal	Procent		Totalt	Ja/Yes		Nej/No	
			Totalt	Kvinnor		Män	Antal	%	Antal
Finlands omröstning/referendum									
Mariehamn	7 931	60,7	61,3	60,0	4 755	3 034	63,8	1 721	36,2
Landsbygden	8 957	61,6	61,0	62,2	5 439	2 401	44,1	3 038	55,9
Skärgården	1 864	61,6	61,0	62,1	1 135	450	39,6	685	60,4
Åland	18 752	61,2	61,1	61,3	11 329	5 885	51,9	5 444	48,1
Ålands omröstning/referendum									
Mariehamn	7 472	49,7	50,0	49,4	3 674	2 935	79,9	739	20,1
Landsbygden	8 832	49,5	49,7	49,3	4 314	2 957	68,5	1 357	31,5
Skärgården	1 786	44,5	43,8	45,1	779	564	72,4	215	27,6
Åland	18 090	49,1	49,3	48,9	8 767	6 456	73,6	2 311	26,4

Källa/Source: ÅSUB, Valstatistik/Statistics Åland, Election Statistics

14.15. Valdeltagandet vid allmänna val 1991-2019, procent

Participation rate in public elections 1991-2019, per cent

År/Year	Val/Elections					
	Lagting/ Legislative Assembly	Kommun/ Municipal	Riksdag/ Parliament (Finnish)	President/Presidential		EU-parlament/ European Parliament
				1:a omg/ 1st round	2:a omg/ 2nd round	
1991	62,4	62,6	50,8			
1994				70,3	74,3	
1995	62,5	62,2	52,1			
1996						44,4
1999	66,0	66,2	54,8			21,8
2000				59,1	61,6	
2003	67,6	68,4	60,3			
2004						35,6
2006				57,7	61,9	
2007	67,8	66,4	57,0			
2009						48,2
2011	66,9	64,3	51,1			
2012				56,4	55,8	
2014						57,3
2015	70,4	67,4	57,9			
2018				58,7	.	
2019	69,7	66,4	59,7			50,8

Källa/Source: ÅSUB, Valstatistik/Statistics Åland, Election Statistics

14.16. Andel av rösterna som avgivits före valdagen vid allmänna val 1991-2019, procent

Share of votes cast in advance at public elections 1991-2019, per cent

År/Year	Val/Elections					
	Lagting/ Legislative Assembly	Kommun/ Municipal	Riksdag/ Parliament (Finnish)	President/Presidential		EU-parlament/ European Parliament
				1:a omg/ 1st round	2:a omg/ 2nd round	
1991	16,6	16,1	21,4			
1994				24,3	30,7	
1995	23,4	23,2	29,8			
1996						24,9
1999	27,7	27,1	26,6			36,2
2000				32,3	37,4	
2003	27,2	26,8	25,9			
2004						30,8
2006				33,7	36,7	
2007	32,3	31,6	35,3			
2009						35,6
2011	34,6	33,7	31,4			
2012				33,0	40,0	
2014						34,9
2015	37,6	36,4	34,7			
2018				29,7	.	
2019	37,3	35,8	34,1			34,7

Källa/Source: ÅSUB, Valstatistik/Statistics Åland, Election Statistics

Figur 14.10. Valdeltagandet efter kön vid de senaste valen
Participation in the latest elections by sex

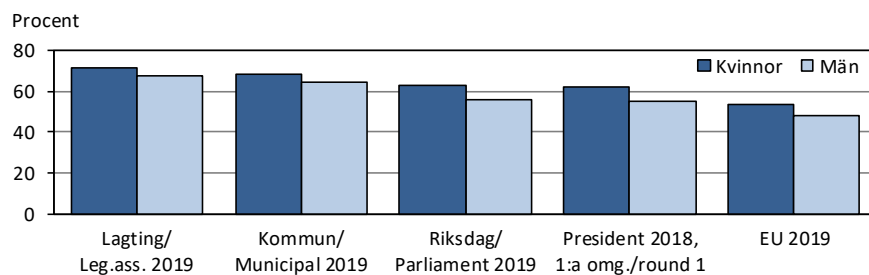

Källa/Source: ÅSUB, Valstatistik/Statistics Åland, Election Statistics

Andel kvinnor och män sysselsatta inom finansiering och försäkringsverksamhet efter kön 1.1.2018, procent
Employed in finance and insurance activities by sex 1.1.2018, per cent

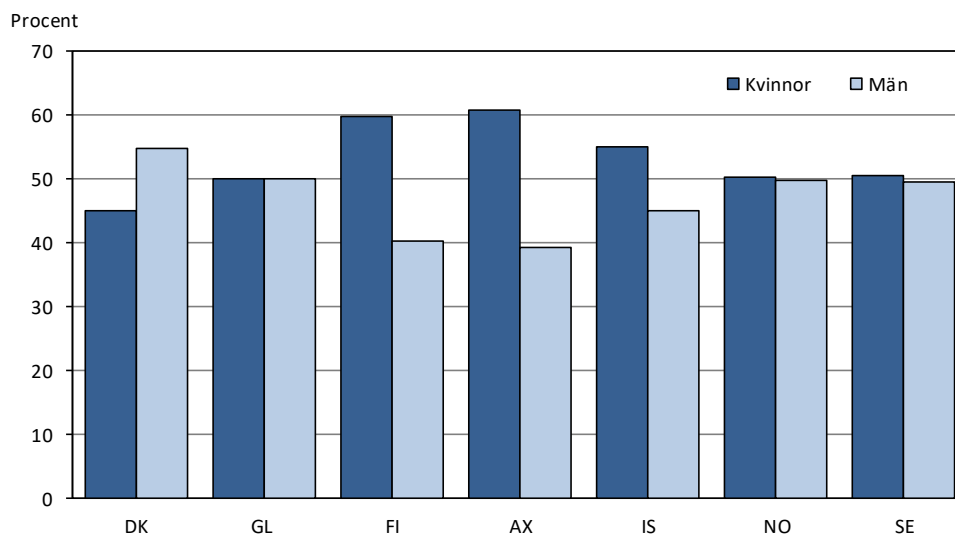

**Nordisk och internationell
jämförande statistik**
*Nordic and international
comparative statistics*

Nordisk och internationell jämförande statistik

Detta kapitel innehåller uppgifter om de nordiska länderna och autonomierna samt en tabell som omfattar alla världens länder. I tabellerna och diagrammen används följande landskoder för de nordiska länderna:

DK = Danmark

FO = Färöarna

GL = Grönland

FI = Finland (exkl. Åland)

AX = Åland

IS = Island

NO = Norge

SE = Sverige

Källorna anges under varje tabell och är för uppgifterna om de nordiska länderna Nordisk statistikbank, tidigare Nordisk statistisk årsbok. Tillförlitligheten är hög i och med att uppgifterna har sammanställts med data från de nationella nordiska statistikbyråerna. Det finns olika problem med att göra statistiska jämförelser mellan länder, men i den nordiska statistiken läggs speciell vikt vid att de uppgifter som tas med skall vara så jämförbara som möjligt.

Utförlig statistik om de nordiska länderna publiceras i en databas, <https://www.norden.org/sv/statistik>. Från ÅSUBs hemsida www.asub.ax hittar man enkelt till internationell statistik via länkar till såväl statistiska organisationer som till nationella statistikbyråer över hela världen.

Ansvarig för det nordiska statistiksamarbetet på ÅSUB är Gerd Lindqvist, gerd.lindqvist@asub.ax.

Nordic and international comparative statistics

This chapter includes data on the Nordic countries and autonomies as well as a table on all the countries of the world.

Country codes of the Nordic countries and autonomies:

DK = Denmark

FO = Faroe Islands

GL = Greenland

FI = Finland (excl. Åland)

AX = Åland

IS = Iceland

NO = Norway

SE = Sweden

More detailed statistics on the Nordic countries are published in the following database: <https://www.norden.org/sv/statistik>. At the website of Statistics Åland, www.asub.ax, international statistics are easily accessible through links to statistical organisations and national statistical institutes from all over the world.

Contact person is Gerd Lindqvist, gerd.lindqvist@asub.ax.

15.1. Markanvändning 2019, 1 000 ha*Land use 2019, 1 000 ha*

Markanvändn./Land use	DK ¹⁾	FO	GL	FI	AX	IS	NO	SE
Totalt	4 293	140	212 701	..	156	10 350	32 381	44 743
Åker och trädgård/ <i>Arable land</i>	2 446	2 260	14	129	803	2 552
Bete och äng/ <i>Permanent meadows</i>	404	..	1	17	6	1 751	179	461
Skogsmark/ <i>Forests</i>	545	..	0	22 703	109	196	12 719	..
Övrig landareal/ <i>Other land area</i>	803	139	41 044	..	25	6 955	16 561	..
Sjöar, glaciärer/ <i>Lakes, glaciers</i>	94	1	171 656	..	3	1 319	2 119	4 014

¹⁾Uppgifterna gäller för 2016/*Figures from 2016.*Källa/*Source*: Nordisk statistikbank, ÅSUB/*Nordic statistics database, Statistics Åland***15.2. Befolkning efter kön 1.1.1990-2019, 1 000 personer***Population by sex 1.1.1990-2019, 1 000 inhabitants*

Kön/Sex	År/Year	DK	FO	GL	FI	AX	IS	NO	SE
Totalt	1990	5 135	48	56	4 950	24	253	4 233	8 527
	2000	5 330	45	56	5 146	26	279	4 478	8 861
	2010	5 535	49	56	5 324	28	318	4 858	9 341
	2015	5 660	49	56	5 443	29	329	5 166	9 747
	2018	5 781	50	56	5 484	29	348	5 296	10 120
	2019	5 806	51	56	5 488	30	357	5 328	10 230
Kvinnor	1990	2 605	23	26	2 549	12	126	2 140	4 315
	2000	2 696	22	26	2 635	13	139	2 261	4 481
	2010	2 791	23	27	2 712	14	158	2 431	4 692
	2015	2 849	24	26	2 765	14	164	2 567	4 875
	2018	2 905	24	26	2 779	15	171	2 627	5 038
	2019	2 917	25	26	2 780	15	174	2 643	5 088
Män	1990	2 531	25	30	2 401	12	127	2 093	4 212
	2000	2 634	23	30	2 510	13	140	2 217	4 380
	2010	2 743	25	30	2 611	14	160	2 427	4 649
	2015	2 811	25	30	2 677	14	165	2 599	4 872
	2018	2 876	26	29	2 704	15	178	2 668	5 083
	2019	2 889	27	30	2 708	15	183	2 685	5 142

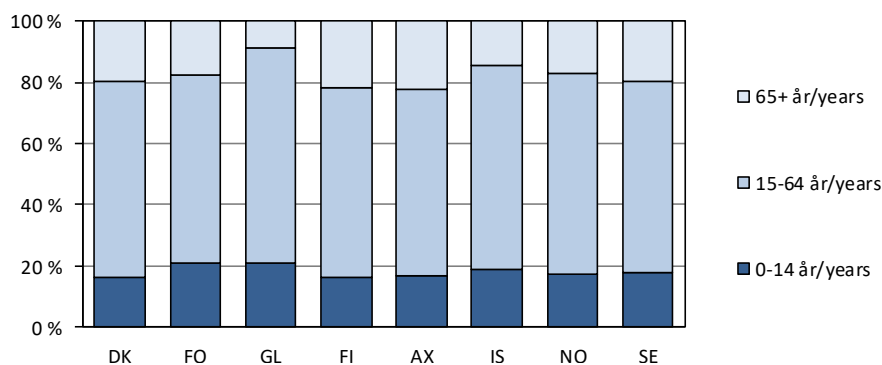
Källa/*Source*: Nordisk statistikbank, ÅSUB/*Nordic statistics database, Statistics Åland***Figur 15.1. Befolkning efter ålder 1.1.2019***Inhabitants by age 1.1.2019*Källa/*Source*: Nordisk statistikbank, ÅSUB/*Nordic statistics database, Statistics Åland*

15.3. Förväntad medellivslängd vid födseln efter kön 2000-2018

Life expectancy at birth by sex 2000-2018

Kön/Sex	År/Year	DK	FO ¹⁾	GL	FI	AX ²⁾	IS ³⁾	NO	SE
Kvinnor	2000	79,0	81,6	68,0	81,0	81,5	81,6	81,4	82,0
	2005	80,2	82,2	70,9	82,3	83,6	83,5	82,5	82,8
	2010	81,2	84,4	72,9	83,2	83,8	84,1	83,2	83,5
	2015	82,5	84,4	74,1	84,1	84,3	83,8	84,2	84,2
	2016	82,8	84,7	73,3	84,1	84,1	84,1	84,2	84,1
	2017	83,1	84,5	72,5	84,5	84,8	84,3	84,3	84,1
	2018	82,9	85,0	72,5	84,5	84,7	84,5	84,5	84,3
Män	2000	74,3	76,2	62,8	74,1	78,5	77,8	76,0	77,4
	2005	75,6	77,2	65,5	75,5	77,6	79,6	77,7	78,4
	2010	77,1	78,7	67,9	76,7	80,1	79,8	78,9	79,5
	2015	78,6	79,0	69,6	78,5	79,5	81,2	80,4	80,3
	2016	78,8	79,9	68,3	78,4	79,3	80,4	80,6	80,6
	2017	79,2	80,4	69,4	78,9	80,2	81,1	81,0	80,8
	2018	79,1	80,6	68,7	79,1	80,5	81,3	81,1	80,9

¹⁾Åren avser en period som innefattar respektive år och de fyra föregående åren/*The years refer to a period of the year in question and the preceding four years.* ²⁾Uppgifterna från och med 2005 gäller femårsperioder/*The figures from 2005 are shown for five-year periods.*

³⁾Reviderade siffror/*Revised figures.*

Källa/Source: Nordisk statistikbank, ÅSUB/*Nordic statistics database, Statistics Åland*

15.4. Folktäthet efter km² landareal 1.1.1990-2019

Population density 1.1.1990-2019

År/Year	DK	FO	GL	FI	AX	IS	NO	SE
1990	119,3	33,9	0,2	16,3	15,9	2,5	13,8	19,4
1995	121,3	31,4	0,2	16,7	16,5	2,7	14,2	21,5
2000	123,9	32,4	0,2	17,0	16,8	2,8	14,7	21,6
2005	125,7	34,6	0,1	17,2	17,4	3,0	15,2	22,0
2010	128,7	35,0	0,1	17,6	17,9	3,2	16,0	22,9
2015	132,4	35,1	0,1	18,0	18,6	3,3	17,1	24,1
2016	136,4	35,4	0,1	18,1	18,7	3,3	16,9	24,4
2017	137,3	35,9	0,1	18,1	18,8	3,4	17,1	24,7
2018	138,0	36,4	0,1	18,1	19,0	3,5	17,2	25,0
2019	..	37,0	0,1	18,2	19,2	25,1

Not/Note: Reviderade siffror/*Revised figures.*

Källa/Source: Nordisk statistikbank, ÅSUB/*Nordic statistics database, Statistics Åland*

15.5. Befolkningsrörelsen 2018 per 1 000 personer av medelfolkmängden

Population changes 2018 per 1 000 of the mean population

	DK	FO	GL	FI	AX	IS	NO	SE
Födda/Births	10,6	13,4	14,6	8,6	9,4	12,0	10,4	11,4
Döda/Deaths	9,5	7,7	8,7	9,9	9,2	6,4	7,7	9,1
Föelsenetto/Excess of births	1,1	5,7	5,9	-1,3	0,3	5,6	2,7	2,3
Nettoflyttning/Net immigration	3,2	11,1	-3,6	2,1	9,8	18,2	3,4	8,4
Folkökning/Increase in population	4,3	16,8	2,4	0,9	10,1	23,8	6,1	10,7

Källa/Source: Nordisk statistikbank, ÅSUB/*Nordic statistics database, Statistics Åland*

Figur 15.2. Befolkningsprognos 2020-2060, index 2020=100
Population projections 2020-2060, index 2020=100

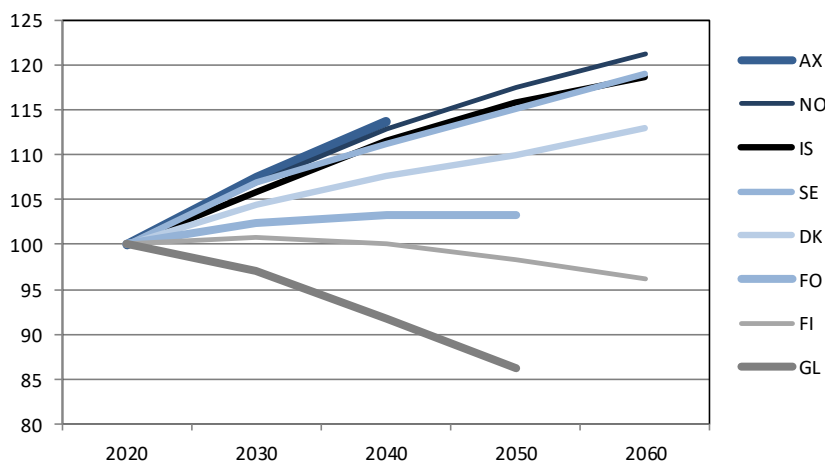

Källa/Source: Nordisk statistikbank, ÅSUB/Nordic statistics database, Statistics Åland

15.6. Användning av åkermarken 2018, 1 000 ha
Use of arable land 2018, 1 000 hectares

Gröda/Crop	DK	FO	GL	FI	AX	IS	NO	SE ¹⁾
Totalt	2 632	..	1	2 230	14	121	805	2 568
Vete/Wheat	440	189	1	0	59	472
Råg/Rye	90	17	0	0	3	21
Korn/Barley	790	462	1	2	148	309
Havre/Oats	80	323	1	0	70	151
Blandsäd/Mixed grain	21	42	0	0	..	12
Potatis/Potatoes	49	21	1	1	12	25
Sockerbetor/Sugar beet	39	10	0	0	..	31
Vall, annat foder/Ley, other fodder	494	..	1	756	7	115	490	1 082
Oljev växter/Oil plants	145	58	0	0	3	119
Övr. växter, träda/Other crops, fallow	484	352	2	1	20	254

¹⁾ 2017 års uppgifter / Figures from 2017.

Källa/Source: Nordisk statistikbank, ÅSUB/Nordic statistics database, Statistics Åland

Figur 15.3. Ekologisk odling 2018, andel av åkermarken, procent
Use of arable land, organic farming 2018, per cent

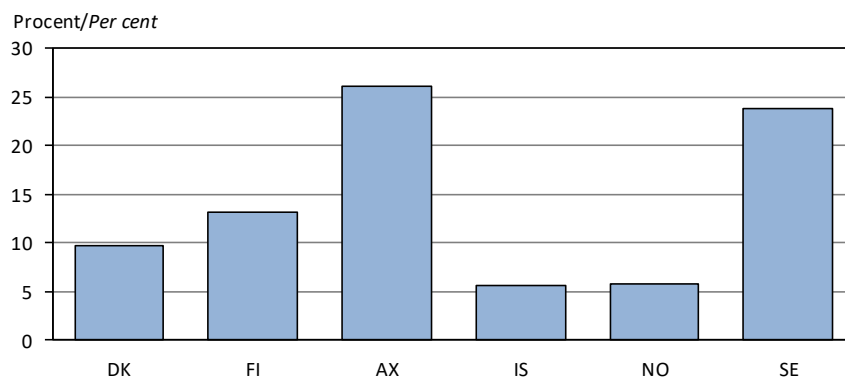

Källa/Source: Nordisk statistikbank, ÅSUB/Nordic statistics database, Statistics Åland

15.7. Fiske, årlig fångst 2018, ton
Fishing, annual catches 2018, tons

Fisk/Fish	DK ¹⁾	FO	GL	FI	AX	IS	NO	SE
Totalt	904 476	660 056	116 146	131 772	15 866	1 290 121	2 517 714	214 975
Sötvattenfisk/ <i>Freshwater fish</i>	369	..	12	4 481	159	0	30	1 705
Plattfisk/Flat fishes	28 845	4 523	32 018	1	2	108 826	21 649	579
Torskfisk/Cod	108 414	450 802	27 492	12	42	700 749	1 177 712	5 649
Övrig saltvattenfisk/ <i>Other sea-water fishes</i>	702 404	196 199	7 330	127 278	15 664	472 521	1 038 471	203 609
Skaldjur/Shellfish	64 444	8 532	49 294	8 025	278 239	3 434

¹⁾ 2017 års uppgifter/Figures from 2017.

Källa/Source: Nordisk statistikbank, ÅSUB/Nordic statistics database, Statistics Åland

15.8. Bostäder efter hustyp 2017, 1 000 st
Number of dwellings by type of building 2017, 1 000 pcs

Hustyp/ <i>Type of building</i>	DK	FO	GL	FI	AX	IS	NO	SE
Totalt	2 663	2 986	16	138	2 516	4 859
En- och tvåfamiljshus/ <i>One- and two-family houses</i>	1 560	1 557	11	67	1 493	2 069
Flerfamiljshus/ <i>Apartment blocks</i>	1 032	1 374	5	70	895	2 463
Övriga/Other	70	55	0	1	127	327

Källa/Source: Nordisk statistikbank, ÅSUB/Nordic statistics database, Statistics Åland

15.9. Nybyggda bostäder 1990-2017
Dwellings completed 1990-2017

År/Year	DK	FO	GL	FI	AX	IS	NO	SE
1990	27 237	65 133	264	1 758	27 120	58 447
1995	13 503	25 087	52	1 236	19 214	12 678
2000	16 413	140	..	35 111	131	1 258	19 534	12 984
2005	26 557	169	189	33 392	165	3 106	29 544	23 068
2010	12 379	257	..	24 945	241	1 148	17 832	19 500
2015	15 052	97	..	27 414	243	1 120	28 137	34 603
2016	21 183	90	..	30 027	215	1 513	29 394	42 441
2017	24 635	134	..	35 512	186	1 768	31 557	48 227

Källa/Source: Nordisk statistikbank, ÅSUB/Nordic statistics database, Statistics Åland

15.10. Gästnätter på hotell efter gästernas hemland 2018, 1 000 st*Number of nights spent at hotels by home country of the guests 2018, 1 000 pcs*

Gästernas hemland/ Home country of the guests	DK	FO	GL	FI	AX	IS	NO	SE
Totalt	19 898	153	259	17 519	205	4 473	23 726	44 795
Danmark/Denmark	11 631	47	55	99	1	80	424	797
Färöarna/Faroe Islands	54	34	0	5
Grönland/Greenland	39	0	140	..	0	3
Finland	201	2	..	11 910	103	29	124	500
Island/Iceland	58	8	2	16	0	459	23	30
Norge/Norway	1 208	11	2	149	2	64	17 085	1 315
Sverige/Sweden	1 218	9	1	360	85	79	727	33 075
Tyskland/Germany	882	7	10	501	3	327	725	1 268
Storbritannien/UK	714	7	3	513	1	692	539	791
USA	691	5	7	276	1	1 309	771	858
Japan	81	..	1	208	0	58	100	93
Övriga länder/Other	3 122	23	38	3 505	9	1 368	3 023	6 067

Källa/Source: Nordisk statistikbank, ÅSUB/Nordic statistics database, Statistics Åland

15.11. Personbilar 1.1.1990-2018*Private cars 1.1.1990-2018*

År/Year	DK	FO	GL	FI	AX	IS	NO	SE
Antal personbilar, 1 000 st/Number of private cars, 1 000 pcs								
1990	1 598	14	..	1 885	12	124	..	3 601
1995	1 611	11	..	1 847	13	116	1 654	3 631
2000	1 843	14	2	2 056	14	151	1 814	3 890
2005	1 916	18	4	2 316	16	175	1 978	4 113
2010	2 120	20	5	2 740	18	205	2 244	4 301
2015	2 330	21	4	3 173	22	217	2 555	4 586
2016	2 391	22	4	3 235	23	226	2 610	4 669
2017	2 466	23	..	3 299	23	..	2 663	4 768
2018	2 530	24	5	3 375	24	257	2 719	4 846
2019	2 594	25	5	3 447	24	267	2 752	4 871
Personbilar per 1 000 invånare/Private cars per 1 000 inhabitants								
1990	311	298	..	381	498	490	..	422
1995	309	259	..	364	501	435	380	412
2000	346	313	36	399	526	543	405	439
2005	354	362	77	444	586	598	429	456
2010	383	411	96	515	662	646	462	460
2015	412	440	75	583	768	661	495	470
2016	419	451	78	593	784	681	501	474
2017	429	466	..	603	799	..	506	477
2018	438	482	86	619	809	738	514	479
2019	447	487	89	628	806	748	516	476

Källa/Source: Nordisk statistikbank, ÅSUB/Nordic statistics database, Statistics Åland

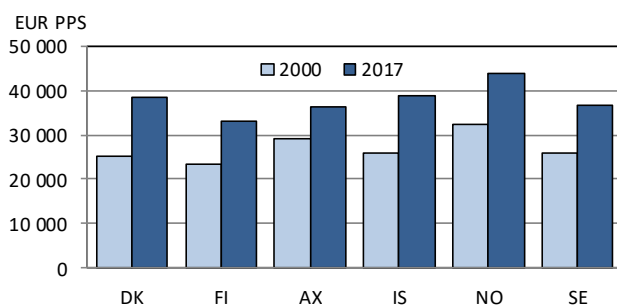
Figur 15.4. Bruttonationalprodukten per capita 2000 och 2017, EUR PPS*Gross domestic product per capita 2000 and 2017, EUR PPS*

Källa/Source: Nordisk statistikbank, ÅSUB/Nordic statistics database, Statistics Åland

15.12. Sysselsatta efter näringsgren 1.1.2018, procent
Employed persons by industry 1.1.2018, per cent

Näringsgren/Industry	DK	FO	GL	FI	AX	IS	NO	SE
Totalt	100,0	..	100,0	100,0	100,0	100,0	100,0	100,0
Jord- o. skogsbruk, fiske/ <i>Agriculture, forestry, fishery</i>	2,0	..	16,7	3,3	3,6	3,9	2,0	1,5
Tillverkning, gruvdrift, övr. industri/ <i>Manufact., mining, other ind.</i>	12,6	..	1,9	14,6	7,4	10,6	11,3	11,4
- därav tillverkn./of which <i>manufacturing</i>	11,5	..	0,8	13,4	6,2	9,2	7,8	10,1
Byggverksamhet/ <i>Construction</i>	6,3	..	7,4	7,8	6,8	6,0	8,3	6,9
Handel, transport, hotell, restaurang/ <i>Trade, transportation, hotels, restaurants</i>	23,8	..	22,1	20,6	25,6	25,3	21,5	19,6
Information o. kommunikation/ <i>Information and communic.</i>	3,7	..	2,3	4,6	3,7	4,9	3,9	4,8
Finans o. försäkringsverks./ <i>Finance, insurance activities</i>	2,8	..	0,8	2,0	3,4	3,2	2,1	1,9
Fastighetsverksamhet/ <i>Real estate activities</i>	1,3	..	1,2	1,0	1,0	0,6	1,0	1,4
Juridik, ekonomi, vetenskapliga stöd tjänster/ <i>Professional, scientific, technical activities</i>	9,8	..	3,1	11,3	6,1	10,8	10,4	13,3
Samhällstjänster/ <i>Public serv.</i>	32,8	..	41,1	28,6	32,0	28,8	35,2	33,5
Övriga tjänster/ <i>Other services</i>	4,8	..	1,2	5,8	6,8	5,7	4,3	5,3
Okänd/ <i>Unknown</i>	0,2	..	1,6	0,3	3,5	0,0	0,0	0,5

Källa/Source: Nordisk statistikbank, ÅSUB/Nordic statistics database, Statistics Åland

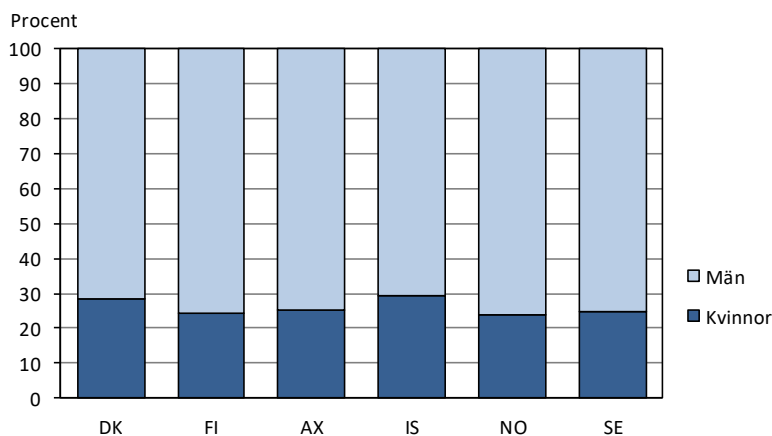
Figur 15.5. Sysselsatta inom tillverkning efter kön 1.1.2018, procent
Employed in manufacturing by sex 1.1.2018, per cent

Källa/Source: Nordisk statistikbank, ÅSUB/Nordic statistics database, Statistics Åland

15.13. Arbetslöshet efter kön 1.1.2016-2018, procent*Unemployed by sex 1.1.2016-2018, per cent*

År/Year	Kön/Sex	DK	FO	GL	FI	AX	IS	NO	SE
2016	Totalt	6,2	3,8	7,3	9,0	4,2	3,1	4,8	7,1
	- kvinnor	6,5	3,9	7,6	8,7	3,7	3,2	4,0	6,7
	- män	5,8	3,7	7,1	9,3	4,7	3,1	5,5	7,6
2017	Totalt	6,0	2,6	6,8	8,8	3,7	2,9	4,3	6,9
	- kvinnor	6,2	2,8	6,9	8,5	3,4	2,8	3,8	6,5
	- män	5,8	2,4	6,7	9,1	4,1	2,9	4,7	7,2
2018	Totalt	5,3	2,2	5,8	7,5	3,8	2,7	3,9	6,5
	- kvinnor	5,4	2,0	5,9	7,4	3,4	2,6	3,6	6,3
	- män	5,1	2,3	5,7	7,6	4,3	2,9	4,2	6,7

Källa/Source: Nordisk statistikbank, ÅSUB/Nordic statistics database, Statistics Åland

15.14. Gini-koefficient 2005-2018*Gini-coefficient 2005-2018*

År/Year	DK	FO	GL	FI	AX	IS	NO	SE
2005	0,24	..	0,31	0,26	0,32	0,25	0,28	0,23
2006	0,24	..	0,33	0,26	0,31	0,26	0,29	0,24
2007	0,25	..	0,33	0,26	0,30	0,28	0,24	0,23
2008	0,25	..	0,33	0,26	0,27	0,27	0,25	0,25
2009	0,27	0,20	0,32	0,26	0,27	0,30	0,24	0,26
2010	0,27	0,20	0,33	0,25	0,29	0,26	0,24	0,26
2011	0,27	0,22	0,34	0,26	0,28	0,24	0,23	0,26
2012	0,27	0,23	0,34	0,26	0,26	0,24	0,23	0,26
2013	0,27	0,23	0,34	0,25	0,28	0,24	0,23	0,26
2014	0,28	0,23	0,34	0,26	0,27	0,23	0,24	0,27
2015	0,27	0,24	0,34	0,25	0,28	0,25	0,24	0,27
2016	0,28	0,23	0,34	0,25	0,27	0,24	0,25	0,28
2017	0,28	0,23	0,34	0,25	0,27	..	0,26	0,28
2018	0,28	0,23	0,35	0,26	0,25	0,27

Not/Note: Gini-koefficienten visar inkomstskillnaderna i respektive land. Ju högre värde, desto större inkomstskillnader/ The Gini-coefficient illustrates the degree of inequality of income in each country respectively. A higher value indicates a greater inequality.

Källa/Source: Nordisk statistikbank, ÅSUB/Nordic statistics database, Statistics Åland

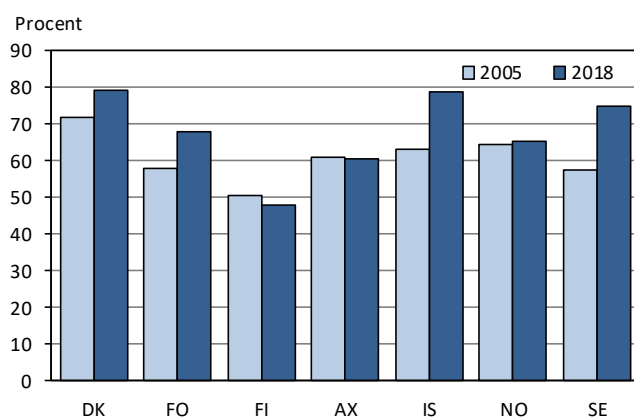
Figur 15.6. Barn i dagvård 2005 och 2018, procent av 0-6 åringar*Children in day-care 2005 and 2018, per cent of 0-6-year-olds*

Not/Note: Gäller åldersgrupp 0-10 år för DK, FO och SE, 0-7 år för FI och AX, 0-6 år för IS och NO. 2018 års siffror gäller 2014 för DK och 2017 för FO och SE/The age group is 0-10 years for DK, FO and SE, 0-7 years for FI and AX, 0-6 years for IS and NO. The figures for 2018 are from 2014 for DK and from 2017 for FO and SE.

Källa/Source: Nordisk statistikbank, ÅSUB/Nordic statistics database, Statistics Åland

15.15. Konsumentprisindex 2015-2019, 2015=100
Consumer price index 2015-2019, 2015=100

År/Year	DK	FO	GL	FI	AX	IS	NO	SE
2015	100,0	100,0	100,0	100,0	100,0	100,0	100,0	100,0
2016	100,3	99,7	101,1	100,4	100,6	101,7	103,6	101,0
2017	101,4	100,8	101,9	101,1	102,3	103,5	105,5	102,8
2018	102,2	102,0	101,9	102,2	103,6	106,3	108,4	104,8
2019	103,0	..	102,9	103,3	104,4

Källa/Source: Nordisk statistikbank, ÅSUB/Nordic statistics database, Statistics Åland

15.16. Folkbiblioteksverksamhet 2000-2018
Public libraries 2000-2018

År/Year	DK	FO	GL	FI	AX	IS	NO	SE
Bokbestånd/Books (1 000-tal)								
2000	..	212	..	40 897	333	2 166	20 917	44 012
2005	..	226	..	40 880	321	..	20 060	41 359
2010	23 163	39 655	326	..	21 462	36 302
2015	18 744	333	..	36 513	315	..	19 274	37 134
2016	..	363	..	35 639	313	..	16 080	36 124
2017	..	359	..	35 194	292	..	15 641	34 608
2018	17 364	371	..	34 411	289	..	15 151	34 057
Bokutlåning/Home loans (1 000-tal)								
2000	..	123	..	102 197	486	2 159	18 387	70 140
2005	..	150	..	105 570	474	..	17 898	60 181
2010	45 983	96 228	476	..	24 895	68 710
2015	35 446	141	..	89 218	413	..	22 840	63 484
2016	..	134	..	87 433	411	..	15 946	61 147
2017	..	135	..	85 215	391	..	15 994	58 382
2018	29 779	125	..	84 517	378	..	14 943	56 439

Källa/Source: Nordisk statistikbank, ÅSUB/Nordic statistics database, Statistics Åland

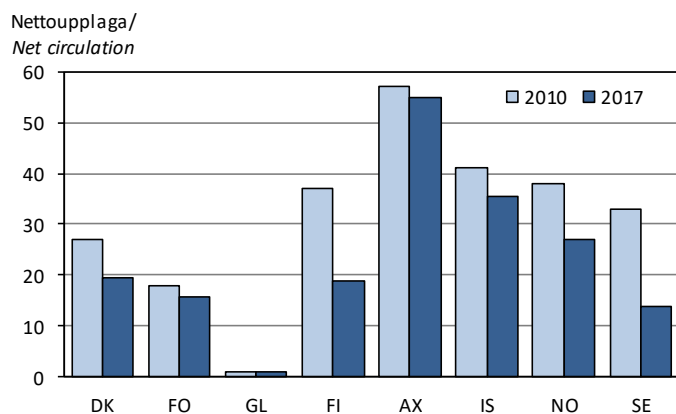
Figur 15.7. Dagstidningar, genomsnittlig nettoupplaga per 100 personer 2010-2017
Newspapers, average daily net circulation per 100 persons 2010-2017

Not/Note: 2017 års siffror för AX gäller 2011, för DK och GL 2014 samt för FO 2012/The figures for 2017 refer to 2011 regarding AX, to 2014 regarding DK and GL and to 2012 regarding FO.

Källa/Source: Nordisk statistikbank, ÅSUB/Nordic statistics database, Statistics Åland

15.17. Valdeltagande vid parlamentsvalen 1990-2019, procent*Voting percentage in parliamentary elections 1990-2019, per cent*

År/Year	DK	FO	GL	FI	AX	IS	NO	SE
1990	82,8	87,5						
1991			67,5	68,4	62,4	87,6		86,7
1992								
1993							75,8	
1994	84,3	82,5						86,8
1995			69,6	68,6	62,5	87,4		
1996								
1997							78,3	
1998	86,0	88,2						81,4
1999			76,9	65,3	66,0	84,1		
2000								
2001	87,2						75,5	
2002		91,6	75,4					80,1
2003				66,7	67,6	87,7		
2004		92,3						
2005	84,5		74,9				77,4	
2006								82,0
2007	86,6			65,0	67,8	83,6		
2008		89,5						
2009			71,3			85,1	76,4	
2010								84,6
2011	87,7	87,1		67,4	66,9			
2012								
2013			74,2			81,5	78,2	
2014			72,9					85,8
2015	85,9	88,8		66,9	70,4			
2016						79,2		
2017						81,2	78,2	
2018			71,9					87,2
2019	84,6	89,8		72,1	69,7			

Källa/Source: Nordisk statistikbank, ÅSUB/Nordic statistics database, Statistics Åland

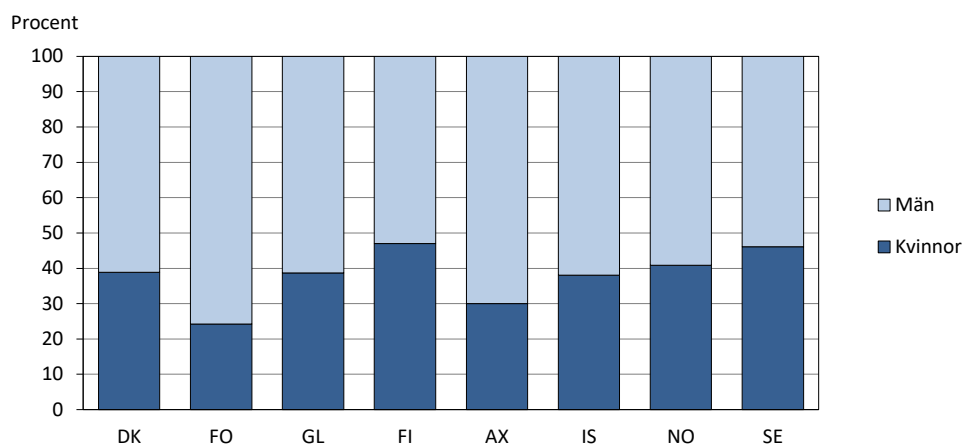
Figur 15.8. Invalda till de nordiska parlamenten i de senaste valen efter kön*Candidates elected to the national parliaments in the latest elections by sex*

Källa/Source: Nordisk statistikbank, ÅSUB/Nordic statistics database, Statistics Åland

15.18. Världens länder. Areal, medelfolkmängd och folktäthet 2018
Countries of the world. Area, mean population and population density 2018

Land/ Country	Areal km ² / Area km ²	Medel- folkmängd/ Mean popu- lation 1 000 pers.	Invånare per km ² / Inhabi- tants per km ²	Land/ Country	Areal km ² / Area km ²	Medel- folkmängd/ Mean popu- lation 1 000 pers.	Invånare per km ² / Inhabi- tants per km ²
Europa	23 049 638	738 188	32	Icke suveräna områden/Non-sovereign areas			
Suveräna stater/Sovereign states				Danmark			
Danmark	42 933	5 790	135	Färöarna	1 396	51	37
Finland	336 869	5 513	16	Finland			
Island	103 000	348	3	Åland	1 583	30	19
Norge	323 772	5 296	16	Norge			
Sverige	438 574	10 120	23	Svalbard och Jan Mayen	62 422	2	0
Albanien	28 748	2 870	100	Storbritannien			
Andorra	468	75	160	Gibraltar	6	33	5 500
Belgien	30 528	11 399	373	Guernsey	64	62	974
Bosnien-Herce- govina	51 209	3 510	69	Isle of Man	572	84	146
Bulgarien	110 372	7 050	64	Jersey	116	107	921
Estland	45 227	1 319	29	Asien	31 942 947	4 433 841	139
Frankrike	551 500	64 769	117	Suveräna stater/Sovereign states			
Grekland	131 957	10 741	81	Afghanistan	652 864	30 075	46
Irland	69 825	4 830	69	Armenien	29 743	2 973	100
Italien	302 069	60 484	200	Azerbajdjan	86 600	9 936	115
Kroatien	56 594	4 105	73	Bahrain	778	1 503	1 931
Lettland	64 573	1 934	30	Bangladesh	147 570	164 600	1 115
Liechtenstein	160	38	239	Bhutan	38 394	769	20
Litauen	65 286	2 809	43	Brunei	5 765	442	77
Luxemburg	2 586	602	233	Cypern	9 251	864	93
Makedonien	25 713	2 075	81	Demokr. folkrep.			
Malta	315	476	1 510	Korea	120 538	23 612	196
Moldavien	33 846	2 706	80	Filippinerna	300 000	106 599	355
Monaco	2	38	19 150	Förenade arab- emiraten	71 024	9 121	128
Montenegro	13 812	622	45	Georgien	69 700	3 730	54
Nederländerna	41 543	17 181	414	Indien	3 287 263	1 298 041	395
Polen	312 679	37 977	121	Indonesien	1 910 931	264 162	138
Portugal	92 226	10 291	112	Irak	435 052	37 842	87
Rumänien	238 391	19 531	82	Iran	1 628 762	82 084	50
Ryska federa- tionen	17 098 246	143 507	8	Israel	22 072	8 884	402
San Marino	61	35	566	Japan	377 930	126 529	335
Schweiz	41 291	8 484	205	Jordanien	89 318	10 309	115
Serbien ¹⁾	88 444	7 001	79	Kambodja	181 035	15 405	85
Slovakien	49 035	5 443	111	Kazakstan	2 724 902	18 276	7
Slovenien	20 273	2 067	102	Kina	9 600 000	1 392 730	145
Spanien	505 987	46 658	92	Kirgisistan	199 949	6 323	32
Storbritannien	242 495	66 274	273	Kuwait	17 818	4 125	231
Tjeckien	78 870	10 610	135	Laos	236 800	7 013	30
Turkiet, se Asien				Libanon	10 452	3 972	380
Tyskland	357 582	82 792	232	Malaysia	330 621	32 385	98
Ukraina	603 500	42 386	70	Maldiverna	300	512	1 707
Ungern	93 023	9 778	105	Mongoliet	1 564 116	3 208	2
Vatikanstaten	0,4	0,5	1 025	Myanmar	676 577	53 863	80
Vitryssland	207 600	9 492	46	Nepal	147 181	29 219	199
Österrike	83 878	8 822	105	Oman	309 500	4 602	15

¹⁾ Serbien inklusive Kosovo/Including Kosovo.

Land/ Country	Areal km ² / Area km ²	Medel- folkmängd/ Mean popu- lation 1 000 pers.	Invånare per km ² / Inhabi- tants per km ²	Land/ Country	Areal km ² / Area km ²	Medel- folkmängd/ Mean popu- lation 1 000 pers.	Invånare per km ² / Inhabi- tants per km ²
Pakistan	796 095	191 710	241	Malawi	117 726	16 833	143
Qatar	11 627	2 760	237	Mali	1 240 192	17 319	14
Republiken Korea	100 339	51 607	514	Marocko	446 550	35 220	79
Saudiarabien	2 206 714	33 414	15	Mauretanien	1 030 700	3 783	4
Singapore	723	5 639	7 804	Mauritius	1 979	1 265	639
Sri Lanka	65 610	21 670	330	Moçambique	799 380	27 129	34
Syrien	185 180	21 124	114	Namibia	824 116	2 414	3
Tadzjikistan	142 600	8 931	63	Niger	1 267 000	19 865	16
Thailand	513 140	65 700	128	Nigeria	923 768	193 393	209
Turkiet	783 562	81 339	104	Republiken			
Turkmenistan	488 100	5 124	10	Centralafrika	622 984	3 151	5
Uzbekistan	448 969	32 657	73	Rwanda	26 338	12 090	459
Vietnam	331 236	94 666	286	São Tomé och Príncipe	964	202	209
Yemen	527 968	25 956	49	Senegal	196 712	15 726	80
Östra Timor	14 919	1 261	85	Seychellerna	457	97	212
				Sierra Leone	72 300	6 038	84
Icke suveräna områden/ <i>Non-sovereign areas</i>				Somalia	637 657	9 559	15
Kina				Sudan	1 879 358	39 648	21
Hongkong	1 107	7 451	6 731	Sydafrika	1 221 037	57 726	47
Macao	30	667	22 247	Sydsudan	658 841	12 323	19
Taiwan	36 197	23 603	652	Swaziland	17 363	1 759	67
Palestina	6 025	4 854	806	Tanzania	947 303	54 199	57
Afrika	30 283 546	1 202 055	40	Tchad	1 284 000	15 162	12
Suveräna stater/ <i>Sovereign states</i>				Togo	56 785	7 440	131
Algeriet	2 381 741	41 696	18	Tunisien	163 610	11 552	71
Angola	1 246 700	29 250	23	Uganda	241 550	39 059	162
Benin	114 763	11 496	100	Zambia	752 612	16 888	22
Botswana	582 000	2 303	4	Zimbabwe	390 757	14 849	38
Burkina Faso	272 967	15 731	58	Icke suveräna områden/ <i>Non-sovereign areas</i>			
Burundi	27 834	11 772	423	Frankrike			
Djibouti	23 200	865	37	Mayotte	368	265	721
Egypten	1 002 000	97 147	97	Réunion	2 510	864	344
Ekvatorialguinea	28 051	1 358	48	Storbritannien			
Elfenbenskusten	322 462	25 196	78	S:t Helena	123	5	37
Eritrea	121 144	3 295	27	S:t Helena: Ascension	88	1	8
Etiopien	1 104 300	96 503	87	S:t Helena: Tristan da			
Gabon	267 668	1 313	5	Cunha	98	0	3
Gambia	11 295	2 148	190	Västsahara	266 000	394	2
Ghana	238 537	29 614	124	Amerika	42 540 501	1 007 204	24
Guinea	245 836	11 884	48	Nord- och Mellanamerika			
Guinea-Bissau	36 125	1 585	44	Suveräna stater/ <i>Sovereign states</i>			
Kamerun	475 650	24 863	52	Antigua och			
Kap Verde	4 033	544	135	Barbuda	442	95	215
Kenya	591 958	47 849	81	Bahamas	13 940	381	27
Komorerna	2 235	732	393	Barbados	431	275	637
Kongo-Brazzaville	342 000	5 203	15	Belize	22 966	398	17
Kongo-Kinshasa	2 344 858	66 515	28	Kanada	9 984 670	37 059	4
Lesotho	30 355	1 933	64	Costa Rica	51 100	5 004	98
Liberia	111 369	3 946	35	Kuba	109 884	11 215	102
Libyen	1 676 198	6 162	4	Dominica	750	70	93
Madagaskar	587 041	24 934	42				

Land/ <i>Country</i>	Areal km ² / <i>Area km²</i>	Medel- folkmängd/ <i>Mean popu- lation</i>	Invånare per km ² / <i>Inhabi- tants per km²</i>	Land/ <i>Country</i>	Areal km ² / <i>Area km²</i>	Medel- folkmängd/ <i>Mean popu- lation</i>	Invånare per km ² / <i>Inhabi- tants per km²</i>
		1 000 pers.				1 000 pers.	
Dominikanska rep.	48 671	10 266	211	Ecuador	257 217	17 023	66
El Salvador	21 041	6 643	316	Guyana	214 969	741	3
Förenta Staterna (USA)	9 833 517	327 167	33	Paraguay	406 752	7 053	17
Grenada	345	111	323	Peru	1 285 216	32 162	25
Guatemala	108 889	17 311	159	Surinam	163 820	550	3
Haiti	27 750	11 412	411	Uruguay	173 626	3 506	20
Honduras	112 492	9 012	80	Venezuela	929 690	31 671	34
Jamaica	10 991	2 728	248	Icke suveräna områden/ <i>Non-sovereign areas</i>			
Mexico	1 964 375	125 328	64	Frankrike			
Nicaragua	130 373	6 460	50	Franska Guyana	83 534	282	3
Panama	75 320	4 159	55	Storbritannien			
Saint Kitts och Nevis	261	52	199	Falklandsöarna	12 173	3	0
Saint Lucia	539	179	332	Oceanien	8 513 028	41 306	5
Saint Vincent och Grenadinerna	389	111	284	Suveräna stater/ <i>Sovereign states</i>			
Trinidad och Tobago	5 127	1 359	265	Australien	7 692 024	24 993	3
Icke suveräna områden/ <i>Non-sovereign areas</i>				Fijiöarna	18 272	867	47
Danmark				Kiribati	726	109	150
Grönland	2 166 086	56	0	Marshallöarna	181	54	298
Frankrike				Mikronesien	702	104	149
Guadeloupe	1 639	422	258	Nauru	21	14	660
Martinique	1 090	369	338	Nya Zeeland	268 107	4 886	18
S:t Barthélemy	22	9	432	Palau	459	18	40
Saint Martin	53	35	669	Papua Nya Guinea	462 840	8 151	18
Saint-Pierre och Miquelon	242	7	29	Salomonöarna	28 896	667	23
Förenta Staterna				Samoa	2 842	199	70
Jungfruöarna	347	110	317	Tonga	747	104	139
Puerto Rico	8 868	3 195	360	Tuvalu	26	10	388
Nederländerna				Vanuatu	12 189	265	22
Aruba	180	111	619	Icke suveräna områden/ <i>Non-sovereign areas</i>			
Curacao	444	160	360	Australien			
Sint Maarten	34	41	1 195	Norfolkön	36	2	56
Storbritannien				Frankrike			
Anguilla	91	15	162	Franska Polynesien	4 000	276	69
Bermuda	54	64	1 185	Nya Caledonien	19 100	279	15
Brittiska				Wallis och Futuna	142	12	83
Jungfruöarna	151	29	192	Förenta Staterna			
Caymanöarna	264	66	249	Amerikanska			
Montserrat	103	5	49	Samoa	199	61	306
Turks- och Caicosöarna	948	41	44	Guam	549	168	306
Sydamerika				Nordmarianerna	457	46	101
Suveräna stater/ <i>Sovereign states</i>				Nya Zeeland			
Argentina	2 796 427	44 495	16	Cooköarna	236	19	80
Bolivia	1 098 581	11 307	10	Niue	260	1	4
Brasilien	8 515 767	208 495	24	Tokelau	12	1	83
Chile	756 102	18 552	25	Storbritannien			
Colombia	1 141 748	49 834	44	Pitcairn	5	0	12
				Antarktis	13 177 000	-	-

Not/Note: För vissa länder finns inte uppgifter för 2018. I dessa fall visas senast tillgängliga siffror med kursiv stil/Figures for 2018 are not available for all countries. For these countries, the latest available figures are given in italics.

Källa/Source: Förenta Nationerna, Demografisk årsbok/United Nations, Demographic Yearbook

Subject index

	<i>Page</i>		
Abortions	190	Cars	
Accidents caused by wild animals	126	-buses	121-123
Accommodation establishments	116-118	-Nordic comparisons	235
Adult education centres	205	-number	119, 121-123
Age pyramids	43	-road traffic accidents	125-126
Agricultural tractors	121-123	Causes of death	65
Agriculture	85,91	Change of population	58
-arable land	85	Child care	183, 185-186
-income	83, 90	-Nordic comparisons	237
-production	90	Citizenship	50
-production subsidies	90-91	Citizenship, regional	50
-type of production	86	-applications	50
-use of arable land	88-89	Commuting	138
Air traffic	128-129	Comprehensive schools	197, 199-200, 207
Apprenticeship training	205	Construction	71, 75-77, 79
Archipelago ferry service	127-128	Consumer price index	162
-by type of vehicle	127	-Nordic comparisons	238
-passengers and vehicles	127-128	Cottages	80
Archives, provincial	212	Cultivated area	85
Area		Deaths	58-62, 64-65
-international comparisons	240	-by age and sex	64
-of arable land	85	-causes	65
-of forest	91	Debts of household dwellings	107
-of municipalities	23-24	Degree days	26
-of water	23-24	Dental care	188
Average life expectancy	66	Dependency ratio	45
		Divorces	59-61
Bike routes	126	Driving licences	
Bird protection areas	27	-issued	124
Book production	210	-registered	124
Building completions	79	Dwellings	74-77
Buildings	77-78	-floor area	76
-heating fuel	78	-tenure status	73
-year of completion	77	-number of	74-77
Bus transports	129	-year of construction	74
		Ecological production	89
Camping sites	117-118	Education	197-208
Cancer		-expenditure	211
-deaths	189	-field of education	199, 201-205
-new cases	189	Elderly centers	184
Care-days	188		
Care for elderly	181, 184-186		

Elections	215-228	-seedling	93
-EU referendum	227	Funds statement	171, 174
-European Parliament elections	227-228		
-legislative assembly (Lagtinget)	215, 217-220, 228	General elections	215-228
-municipal	221-224, 228	Geographical data	23
-parliamentary	226, 228	Gini-coefficient	237
-participation	215, 219-220, 222, 225-228	Graduations	202-203
-presidential	225, 228	Gross domestic product	157-159
Elk-hunting	95	Guest harbours	118
Emigration	58-61, 66-67		
Employed		Harbours	114, 118
-by age	133	Hazardous waste	30
-by employer sector	139-141	Health and medical care	
-by sex	139-141	-dental care	188
-by status in employment	139-141	-expenditure	190
Employed persons	131, 134-136	-primary care	187
Employment office	144	-specialized care	187-189
Employment rate	133	Health insurance	195
Enterprises	155, 164, 166	Heating fuel	77-78
-financial statements	160-161	Home-help	184-186
-number	164	Hospital beds	189
Expenditure		Hotels	116-118
-of Government of Åland	167, 169-171	Household dwelling units	52-53, 73
-of municipalities	167, 173, 176-179	Households	52-53, 73
Exports	103-104	-crowded living space	73
		Housing	73-77
Families	53-55	Housing company dwelling conveyances	82
Families with children	54-55	Housing production	
Family allowances	191	-dwellings by heating fuel	77
Farms	85-86	-dwellings completed	71, 75-77
Fertilizers	31	-living space	76
Finances		-Nordic comparisons	234
-of Government of Åland	167, 169-172	-type of building	76
-of municipalities	167, 173-180	Hunt on roe deers	95
Financial system	105	Hunting	
Fish culture	94	-on deers	95
Fishing		-for seal	96
-income	83, 94-95	Hunting licences	96
-Nordic comparisons	234		
Forests		Ice, break up	27
-area	92	Immigration	58-61, 66-67
-growing stock	92	Imports	103-104
-regeneration	93		

Income		Music school	205
-agriculture	90		
-the Government of Åland	169-171	Names	70
-municipalities	173, 176-180	National accounts	157-159
-persons	145, 152-154	National Land Survey of Finland	23-24, 82
-subject to taxation	147-151	Natural monuments	27
Inflation	163	Nature reserves	27
Insurances	106	Nordic comparisons	
		-cars	235
Labour force	133	-child care	237
-Nordic comparisons	236	-construction	234
Land use	24, 88	-consumer price index	238
Length of life	66	-economy	235
Live births	62-63	-elections	239
-by age of mother	63	-employment	236
Livestock farms	87	-fishing	234
		-Gini-coefficient	237
Manufacturing industry	99, 101	-labour force	236
Marinas	118	-land use	231
Marriages	59-61	-library	238
Mean temperature	25-26	-life expectancy	232
Medicines	195-196	-migration	232
-expenses	195	-newspapers	238
-prescriptions	196	-organic farming	233
Merchant fleet	111-113	-population	231, 233
Migration	58-61, 66-67	-population density	232
Milk production	90	-tourism	235
Mortality	58-62, 64-65	-unemployment	237
Motor vehicles	119, 121-123		
-by first year of use	122	Occupation	142
-development of stock	123	Offences	
Municipalities		-known to the authorities	214
-construction	75, 79	-suspects	214
-elections	221	-victims	214
-finances	167, 173-180	Oil products	32
-household dwelling units	52-53, 73	Outstanding credits, Government of Ål.	108
-investments	178		
-libraries	209	Parental allowances	191
-population	37	Parishes	
-population changes	59, 67	-activities	213
-population density	39	-economy	213
-social services	185	-members	213
Museums, visits	212	Parliamentary elections	226, 228

Passenger vessels	112-113	Precipitation	25-26
Pensioners	192, 194	Primary production	85-95
Pensions	192-194	Profit and loss account	
-disability pensions	192	-enterprises	160
-expenditure	192-193	-the Government of Åland	170-171
-new pension beneficiaries	194	-municipalities	173
-old-age pensions	192	Provincial Archives	212
-pension beneficiaries	192, 194	Psychiatric care	187-189
-social security pensions	193	Public libraries	209
Population	33-57	-Nordic comparisons	238
-age distribution	42-46	Pupils, number of	197, 199-200
-by country of birth	35-36, 47-48	Real estate taxes	180
-by field of education	208	Real estate conveyances	82
-by language	35-36, 49	-purchase price	82
-by main activity	55-56	Referred care	189
-by marital status and sex	51	Rents	81
-by religion	51	Roads	126
-citizenship	50	Road traffic accidents	125-126
-density	39	Seal-hunting	96
-employed	55-57	Shipping	111-114
-households	52, 53	Social services	183-186
-international comparisons	240-242	-family allowances	191
-in urban areas	39	-expenditure	185
-Nordic comparisons	231, 233	Somatic specialized care	187-189
-of working age	45	Students in higher education	197, 201-202, 204, 206
-resident	35-41	Subsidies	
Population change	58-67	-agricultural	90-91
-death	58-62, 64-65	-for damage caused by deers	97
-divorces	59-61	Supply of electricity	32
-emigration	58-61, 66-67	Surnames	70
-excess of births	58-62	Taxes	
-live births	62-63	-by size of income	148
-marriages	59-61	-church tax	149-151
-migration	58-61, 66-67	-individuals	147-151
-mortality	58-62, 64-65	-municipal	149-151
-Nordic comparisons	232	-real estate tax	180
-population growth	58-61, 66-67	-state	149-151
Population density	39	Trade	102
-Nordic comparisons	232	-turnover	102
Population of the districts	40	-value added	102
Population projection	33, 68-69		
Population pyramids	43		
Postal consignments	130		

-work places	102
Traffic accidents	125-126
Turnover, manufacturing industry	99, 101
Unemployment	133, 143-144
-Nordic comparisons	237
Unemployment benefits	144
Value added, manufacturing industry	101
Vehicles	121-123
-arrived	115
Vessels	111-114
-by age	113
Veterinary care	190
Villages	
-inhabitants	40
Vocational schools	202
Wages and salaries	145, 152-154
Waste	30-31
-hazardous	30
Waste water treatment	29
Water supply	28
-consumption	28
-price	28
Watercourse	29
Waterways	114
Weather conditions	25-26
Work places	101-102, 165
Åland Provincial Archives	212
Åland Public Healthcare Services	187-190
-expenditure	190
-primary care	187
-revenues	190
-specialized care	187-189
Åland University of Applied Sciences	197, 201-204
Ålands lyceum	201-203
Ålands yrkesgymnasium	201-203

Sakregister

	<i>Sida</i>		
		-sysselessatt	55-57
Aborter	190	-utbildningsnivå	208
Aktiebostadsöverlåtelse	82	-verksamhet	55, 56
Allmänna val	215-228	-ålder	42-46
Arbetande		-ålder och kön	42-43
-efter kön	139-141	Befolkningsprognos	33, 68-69
-efter yrkesställning	139-141	Befolkningspyramider	43
-efter arbetsgivarsektor	139-141	Befolkningsrörelse	58-67
-efter ålder	133	-döda	58-62, 64-65
Arbetsförmedling	143-144	-dödlighet	58-62, 64-65
Arbetskraft	133	-emigration	58-61, 66-67
-nordiska jämförelser	236	-flyttningsrörelse	58-61, 66-67
Arbetslöshet	133, 143-144	-folkökning	58-61
-nordiska jämförelser	237	-födda	58-63
Arbetslöshetsersättningar	144	-giftermål	59-61
Arbetsplatser	137	-kön och region	58
Arbetsställen	101-102, 165	-nativitetsöverskott	58-62
Areal		-nordiska jämförelser	232
-internationella jämförelser	240-242	-skilsmässor	59-61
-kommunernas	23-24	Beskattning	
-odlad	85	-kommunal	180
-skogs-	91	Biblioteksverksamhet	209
-vatten-	23-24	-nordiska jämförelser	238
Arkiv	212	Bilar	
Avfall	30-31	-anskaffning	122
-bransch	31	-antal	119, 121-123
-destination	31	-bussar	121-123
Avloppsvattenrening	29	-nordiska jämförelser	235
		-vägtrafikolyckor	125-126
Bankväsende	105	Bokproduktion	210
Barnbidrag	191	Bostäder	
Barnfamiljer	54-55	-byggnadsverksamhet	75-77
Barnomsorg	183, 185-186	-byggnadsår	74
-nordiska jämförelser	237	-färdigställda bostäder	71, 75-77
Befolkning	33-57	-hustyp	74-76
-bosatt	37	-lägenhetstyp	74
-civilstånd och kön	51	Bostadshushåll	
-folktäthet	39	-antal	52-53, 73
-födelseort	35-36, 47-48	-kommun	53, 73
-hushåll	52-53	-skulder	107
-internationella jämförelser	240-242	-trångboddhet	73
-i tätorter	39	-upplåtelseform	73
-kön och kommun	38	Bostadsproduktion	
-medborgarskap	50	-färdigställda bostäder	71, 75-77
-nordiska jämförelser	231, 233	-hustyp	76
-religionssamfund	51	-nordiska jämförelser	234
-språk	35-36, 49	-värmekälla	77

-yta	76	Finansieringsanalyser	171, 174
-ägare	77	Fiske	
Brott	214	-avkastning	83, 94-95
-brotts offer	214	-nordiska jämförelser	234
-misstänkta	214	Fiskodling	83, 94
Bruttonationalprodukt	157-159	Flygtrafik	128-129
Bränsle	78	Flyttning	58-61, 66-67
Busstrafik	129	Flyttningsrörelse	58-61, 66-67
Byar		Folkhögskolan	201-202
-invånarantal	40-41	Folkmängd	35-41
Byggnader	77-78	Folkmängdsförändring	58-61
-bränsle	78	Folkpensioner	
-byggnadsår	77	-pensionstagare	192, 194
Byggnadsverksamhet	75-77, 79	-utgifter	193
		Folktäthet	39
Cancer		-nordiska jämförelser	232
-dödsfall	189	Fordon	
-nya cancerfall	189	-anlända	115
Campingplatser	117-118	Fordonsbestånd	119, 122-123
Civilstånd	51	-enligt första bruksår	122
Cykelleder	126	-utveckling	119, 123
		Fritidsbebyggelse	80
Döda	58-62, 64-65	Fågelskyddsområden	27
-efter ålder och kön	64	Färdigställda byggnader	79
Dödsorsaker	65	Födelseort	35-36, 47-48
		Födda	58-63
Efternamn	70	Företag	155, 164, 166
Ekologisk odling	89	-antal	155, 164
Ekonomi		-bokslutsuppgifter	160-161
-kommunal	173-180	-ekonomiska nyckeltal	161
-landskapet Ålands	167, 169-172	Församlingar	
Elevantal	197, 199-200	-ekonomi	213
Elförsörjning	32	-folkmängd	213
-anskaffning	32	-verksamhet	213
-försäljning	32	Försörjningskvot	45
Emigration	58-61, 66-67	Förädlingsvärde för industrin	101
Examen	202-203	Försäkringsverksamhet	106
Export	103-104	Föräldradagpenning	191
		Föräldrapenning	191
Fackskolor	202		
Familjer	53-55	Geografiska uppgifter	23
Farleder	114	Gifta	59-61
Farligt avfall	30	Gini-koefficient	237
Fartyg	111-114	Graddagar	26
-åldersfördelning	113	Grundskolor	197, 199-200, 207
Fastighets skatt	180	-högstadiet	199-200
Fastighets överlåtelse	82	-lågstadiet	199-200

Gymnasiet	197, 201-203, 207	Jordbruk	85-91
Gårdsbruk	86	-brukningsenheter	86
Gästhamnar	118	-bruttointäkter	83, 90
		-markanvändning	88-89
Hamnar	114, 118	-produktion	90
Handeln	102	-produktionsinriktning	86
-arbetsställen	102	-stöd	90-91
-omsättning	102	-åkerareal	85-86, 88-89
-förädlingsvärde	102	Jordförvärvsansökningar	80
Handelsflottan	111-113		
Hembygdsrätt	50	Kommuner	
-ansökningar	50	-befolkning	37
Hemservice	184-186	-befolkningsrörelsen	59, 67
Hjordjursskadebidrag	97	-bibliotek	209
Hotell	116-118	-bostadshushåll	52-53
Husdjurshållning	87	-byggnadsverksamhet	75
Hushåll	52-53, 73	-ekonomi	173-180
-trångbodda	73	-folktäthet	39
Hyra	81	-investeringar	178
Hälsa- och sjukvård		-nyckeltal	180-181
-kostnader	190	-socialväsande	183-186
-primärvård	187	-val	221-224, 228
-specialsjukvård	187-189	Konsumentprisindex	162-163
-tandvård	188	-nordiska jämförelser	238
Högskolan på Åland	197, 201-204	Kostnader	
Högskolestuderande	201-202, 204, 206	-kommuner	167, 173, 176-179
		-landskapet Åland	167, 169-171
Immigration	58-61, 66-67	Kreditgivning	107-108
Import	103-104	Köpesumma	82
Industri	101	Körkort	
Inflation	163	-registrerade	124
Inkomster		-utfärdade	124
-anställda	145, 152-154		
-medellön	152, 154	Lagtingsval	215, 217-220, 228
-skattepliktiga	147-151	Landareal	23-24
Inkvarteringsanläggningar	116-118	Landskapsarkivet	212
Inresande	109, 114-115	Landskapstrafiken	127-128
Intäkter		Landskapet Åland	
-jordbruket	90	-resultaträkning	170-171
-kommuner	173, 176-179	-balansräkning	172
-landskapet Åland	169	-intäkter	169-171
Islossning	27	-kostnader	167, 169-171
		Lantmåteriverket	23-24, 82
Jakt		Levande födda	62-63
-på hjordjur	95	-efter moderns ålder	63
-på säl	96	Livslängd	66
Jaktkort	96	Lånefordringar, Ål. landskapsreg.	108

Läkemedel	195-196	Passagerarfartyg	112-113
-ersättningar	195	Pendling	138
-ordinerade	196	Pensioner	192-193
Lärare	207	-folkpensioner	193
Läroavtal	205	-kostnader	192-193
Löner	145, 152-154	-sjukpension	192
		-ålderspensioner	192
Markanvändning	24, 88	Pensionärer	192, 194
Medborgarinstitutet	205	-nypensionerade	194
Medellivslängd	66	Postförsändelser	130
Medeltemperatur	25-26	Primärproduktion	85-95
Medelvårdtid	188-189	Psykiatrisk vård	187-189
Mjölkproduktion	90		
Museibesök	212	Remitterad vård	189
Musikinstitut	205	Resultaträkning	
		-företag	160
Namn	70	-kommuner	173
Nationalräkenskaper	157-159	-landskapet	170
Naturminnen	27	Riksdagsval	226, 228
Naturreservat	27	Rådjursjakt	95
Nederbörd	25-26	Rättsväsen	214
Nordiska jämförelser		Röstberättigade, röstande	219, 222, 225-227
-arbetskraft	236		
-arbetslöshet	237	Sjukförsäkring	195
-barndagvård	237	Sjöfart	111-114
-befolkning	231, 233	Skatter	
-befolkningsrörelsen	232	-efter inkomstklass	148
-biblioteksverksamhet	238	-fastighetsskatt	180
-bilar	235	-fysiska personer	147-151
-bostadsproduktion	234	-kommunalskatt	149-151
-bruttonationalprodukt	235	-kyrkoskatt	149-151
-dagstidningar	238	-statskatt	149-151
-ekologisk odling	233	Skilsmässor	59-61
-ekonomi	235	Skogar	
-fiske	234	-försäljning	93
-folktäthet	232	-plantering	93
-Gini-koefficient	237	-skogsareal	92
-konsumentprisindex	238	-totala virkesförrådet	92
-markanvändning	231	-ägarkategori	92
-medellivslängd	232	Skogsvårdsarbeten	93
-sysselsättning	236	Skulder	107
-turism	235	Skärgårdstrafik	127-128
-val	239	-fordonstyp	127
		-passagerare och fordon	127-128
Odlad areal	85	Småbåtshamnar	118
Oljeprodukter	32	Socialvård	183-186
		-barnbidrag	191

-kostnader	185-186	Världens länder	240-242
Somatisk specialistsjukvård	187-189	Växtnäring	31
Sommarstugor	80	Växtodling	85
Språk	49		
Stadsdelarnas befolkning	40-41	Yrkesverksamhet	55-56
Studiestöd	206	Yrkesgrupper	142
Sysselsatt arbetskraft	131, 134-136		
-nordiska jämförelser	236	Åkerareal	85-86, 88-89
Sysselsättningstal	133	Ålands folkhögskola	201-202
Säljakt	96	Ålands hälso- och sjukvård	187-190
		-inkomster	190
Tandvård	188	-primärvård	187
Tillverkningsindustri	99, 101	-specialsjukvård	187-189
Trafikolyckor	125-126	-utgifter	190
Traktorer	121-123	Ålands landskapsarkiv	212
Turistföretag	118	Ålands lyceum	201-203
		Ålands musikinstitut	205
Undervisning	199	Ålands yrkesgymnasium	201-203
-kostnader	211	Ålderspyramider	43
Utbildning	197-208		
Utbildningsstruktur	208	Äktenskap	59-61
Utrikeshandel	103-104	Äldreomsorg	181, 184-186
Utvandring	58-61, 66-67	Älgjakt	95
Val, allmänna	215-228	Öppna högskolan	204
-EU-folkomröstningar	227		
-kommunalval	221-224, 228		
-lagtingsval	215, 217-220, 228		
-nordiska jämförelser	239		
-presidentval	225, 228		
-riksdagsval	226, 228		
-valdeltagande	215, 219-220, 222, 225-228		
-val till EU-parlamentet	227-228		
Vattenareal	23-24		
Vattendragsbelastning	29		
Vattenförsörjning	28		
-konsumtion	28		
-pris	28		
Veterinärvård	190		
Vigda par	59-61		
Viltolyckor	126		
Vindar	25		
Vård dagar	188-189		
Vårdplatser	188		
Väder	25-26		
Vägar	126		
Vägtrafikolyckor	125-126		



Ålands statistik- och utredningsbyrå, ÅSUB, är en oberoende institution vars främsta uppgifter är att verka som Ålands officiella statistikmyndighet och bedriva forsknings- och utredningsverksamhet.

ÅSUB producerar aktuell statistik inom de flesta samhällsområden. Tyngdpunkten i forskningen och utredningsverksamheten finns inom det samhällsekonomiska området men omfattar även andra samhällsfrågor. All statistik liksom alla rapporter och annat kunskapsunderlag publiceras på webbplatsen www.asub.ax.

Ålands statistik- och utredningsbyrå

info@asub.ax | www.asub.ax

Telefon +358 (0)18 25490

Postadress

PB 1187, AX-22111 MARIEHAMN

Besöksadress

Ålandsvägen 26, Mariehamn

ISSN 0358-8629

Bilder ÅSUB, Visit Åland, Optinova