



ÅLANDS STATISTIK- OCH UTREDNINGSBYRÅ



Statistisk årsbok 2021
Statistical Yearbook 2021



Statistisk årsbok för Åland
2021

Statistical Yearbook of Åland
2021

Förord

Statistisk årsbok för Åland är ett uppslagsverk med ambitionen att på ett överskådligt sätt redovisa grundläggande uppgifter om det åländska samhället. Det är utgivarens förhoppning att årsboken kommer till stor användning bland beslutsfattare, inom förvaltning, inom utbildning och massmedia samt bland den breda allmänheten.

Årsboken ges ut av Ålands statistik- och utredningsbyrå (ÅSUB), en oberoende institution vars huvuduppgifter är att verka som Ålands officiella statistikmyndighet samt bedriva forsknings- och utredningsverksamhet. ÅSUB producerar statistik inom de flesta samhällsområden såsom miljö, befolkning, turism, löner, nationalräkenskaper, konsumentprisindex, offentlig ekonomi, utbildning, val med mera.

Statistisk årsbok för Åland innehåller en sammanställning av de viktigaste statistikuppgifterna från de olika ämnesområdena. I årets upplaga, som är den 37:e, finns ett tiotal nya diagram och tabeller. Mera detaljerad statistik finns i statistikrapporter och –meddelanden samt i databasen på ÅSUBs webbplats, www.asub.ax, där all statistik och alla utredningar som ÅSUB publicerar finns tillgängliga.

Redaktör för Statistisk årsbok är *Gerd Lindqvist*. I arbetet med årsboken har också *Kenth Häggblom* och *Maria Viktorsson* deltagit. *Respons Reklambyrå* har utarbetat omslaget. ÅSUB vill rikta ett särskilt tack till alla som har bidragit med material till årsboken.

ÅSUB ger vid behov ytterligare upplysningar om tabellernas innehåll och kan inom många områden också stå till tjänst med mera detaljerad information än den som finns publicerad i årsboken. Vi tar gärna emot synpunkter på årsbokens innehåll och upplägg. Kommentarer och förfrågningar kan riktas till Gerd Lindqvist, e-post gerd.lindqvist@asub.ax, eller Kenth Häggblom, e-post kenth.haggblom@asub.ax.

Mariehamn i september 2021

Katarina Fellman
Direktör

Kenth Häggblom
Statistikchef

Preface

The Statistical Yearbook of Åland is a work of reference, the purpose of which is to provide comprehensive information about the social and economic conditions in Åland. It has been published since 1979 and is bilingual (Swedish and English) since 1998.

The yearbook is compiled and published by Statistics and Research Åland (ÅSUB), which is an independent public organization. Its main task is to function as the official statistics institute of Åland and to conduct qualified research. ÅSUB produces statistics in several fields: population, housing, construction, consumer price index, wages and salaries, national accounts, tourism, education etc. More statistics produced by ÅSUB can be found at the website www.asub.ax. This year's edition contains about ten new figures and tables.

Gerd Lindqvist is the editor of the yearbook and *Kenth Häggblom* and *Maria Viktorsson* have assisted with the tables. The cover is designed by *Respons Reklambyrå*.

We wish to thank all those who have supplied information. We also welcome comments and proposals for improvement to Gerd Lindqvist, e-mail gerd.lindqvist@asub.ax, or Kenth Häggblom, kenth.haggblom@asub.ax.

Mariehamn, September 2021

Katarina Fellman
Director

Kenth Häggblom
Chief Statistician

Innehållsförteckning

Förord	3
Innehållsförteckning	5
Förkortningar, symboler och beteckningar	5
1. Miljö och energi	21
2. Befolkning	33
3. Boende och byggande	71
4. Jord- och skogsbruk, fiske	83
5. Tillverkningsindustri, handel, finans och försäkring	99
6. Sjöfart och turism	109
7. Transport och kommunikationer	119
8. Arbetsmarknad	131
9. Löner, inkomster och skatter	145
10. Nationalräkenskapsdata, företag och konsumentprisindex	155
11. Offentlig ekonomi	167
12. Socialväsande, hälso- och sjukvård	181
13. Utbildning, kultur och rättsväsande	199
14. Val	217
15. Nordisk och internationell jämförande statistik	231
Sakregister	250

Förkortningar, symboler och beteckningar

I tabeller med avrundade tal kan små avvikelser förekomma mellan summan av de avrundade talen och den redovisade slutsumman.

-	Exakt 0 enheter (st)
0	Mellan 0 och 0,5 enheter
.	Uppgift ologisk, kan ej förekomma
..	Uppgifter saknas, är för få till antalet eller alltför osäkra för att anges
M	Män
K	Kvinnor
MEUR	Miljoner euro
Landskommuner	Alla kommuner utom Mariehamn
Landsbygden	Alla kommuner på fasta Åland utom Mariehamn
Skärgården	Brändö, Föglö, Kumlinge, Kökar, Sottunga och Vårdö
ÅSUB	Ålands statistik- och utredningsbyrå
LR	Ålands landskapsregering
ÅHS	Ålands hälso- och sjukvård

Contents

Preface.....	4
Contents	6
Explanation of abbreviations, symbols and definitions.....	6
1. Environment and energy	21
2. Population.....	33
3. Housing and construction	71
4. Agriculture and fishing.....	83
5. Manufacturing, trade, finance and insurance	99
6. Shipping and tourism.....	109
7. Transport and communications	119
8. Labour market.....	131
9. Wages and salaries, income and taxes	145
10. National accounts, enterprises and consumer price index	155
11. Public finance	167
12. Social welfare, health and medical care	181
13. Education and justice.....	199
14. Elections.....	217
15. Nordic and international comparative statistics	231
Subject index.....	245

Explanation of abbreviations, symbols and definitions

In tables where figures have been rounded to the nearest final digit, there may be a slight discrepancy between the sum of the constituent items and the totals shown.

-	Magnitude nil
0	Magnitude less than half of unit employed
.	Data not applicable
..	Data not available, too few data units available or data too uncertain for presentation
,	Decimal separator
M, Män	Males
K, Kvinnor	Females
EUR	Euro
MEUR	Million euro
Antal	Number
Totalt, Summa	Total
Procent	Per cent
Kommun	Municipality
Landskommuner	All municipalities apart from Mariehamn
Landsbygden	All municipalities on Mainland Åland apart from Mariehamn
Skärgården	The archipelago district, i.e. Brändö, Föglö, Kumlinge, Kökar, Sottunga, Vårdö
ÅSUB	Statistics Åland
LR	The Government of Åland
ÅHS	Åland Public Healthcare Services

Förteckning över tabeller

Nya tabeller 12.4, 12.5, 12.6 och 12.7

1. Miljö och energi

1.1. Geografiska uppgifter	23
1.2. Land- och vattenareal efter kommun 1.1.2021, km ²	23
1.3. Markanvändning efter kommun 2018.....	24
1.4. Väderleksförhållanden 1931-2020.....	25
1.5. Graddagar 2000-2020.....	26
1.6. Slemmernes islossning 1958-2021	27
1.7. I lag skyddade naturskyddsområden 1980-2020, hektar	27
1.8. Vattenförsörjningen 2005-2020, 1 000 m ³	28
1.9. Ålands Vatten Ab:s vattenförsörjning 2000-2020.....	28
1.10. Avloppsvattenreningen i Mariehamn 2000-2020	29
1.11. Vattendragsbelastningen på Åland 1996-2020	29
1.12. Uppkommet avfall efter avfallslag 2018, ton.....	30
1.13. Uppkommet avfall efter bransch 2004-2018, ton.....	31
1.14. Avfall efter destination 2004-2018, ton.....	31
1.15. Växtnäring som sålts till jordbrukslägenheterna 2012-2019.....	31
1.16. Elförsörjningen 1995-2020, Gigawattimmar (GWh)	32

2. Befolkning

2.1. Befolkning efter region, födelseort, språk och kön 31.12.2020	35
2.2. Befolkning efter kön, födelseort och språk 1910-2020.....	36
2.3. Befolkning efter kommun 31.12.1910-2020	37
2.4. Befolkning efter kommun och kön 31.12.2000 och 2020	38
2.5. Antal kvinnor i åldern 15-44 år per 100 män i samma ålder 31.12.1980-2020	38
2.6. Folktäthet efter kommun 31.12.1950-2020, invånare per km ² land.....	39
2.7. Befolkning i och utanför tätorter 1970-2019.....	39
2.8. Byarnas och stadsdelarnas befolkning 31.12.2019-2020	40
2.9. Befolkning efter ålder och kön 31.12.2020	42
2.10. Befolkning efter ålder och kommun 31.12.2020	44
2.11. Befolkning efter födelseort 31.12.1990-2020.....	47
2.12. Befolkning efter födelseort och kommun 31.12.2020.....	48
2.13. Befolkning efter språk 31.12.1990-2020	49
2.14. Befolkning efter medborgarskap 31.12.2020.....	50
2.15. Åländsk hembygdsrätt 2010-2020.....	50
2.16. Befolkning efter religionssamfund och kön 31.12.2020.....	51
2.17. Folkmängd efter civilstånd, kön och ålder 31.12.2020.....	51
2.18. Bostadshushåll efter personantal 31.12.1970-2020	52
2.19. Bostadshushållens antal och storlek efter kommun 1995-2020	53
2.20. Antal familjer efter familjetyp 31.12.2020	53
2.21. Antal barnfamiljer efter familjetyp och kommun 31.12.2020. Familjer med barn under 18 år	54
2.22. Antal barnfamiljer efter familjetyp 31.12.1990-2020. Familjer med barn under 18 år	55
2.23. Befolkning efter huvudsaklig verksamhet och kommun 31.12.2019.....	55
2.24. Befolkning efter huvudsaklig verksamhet och ålder 31.12.2019.....	56
2.25. Befolkningsrörelsen efter kön och region 2020	58
2.26. Befolkningsrörelsen efter kommun 2020	59
2.27. Befolkningsrörelsen i kommunerna under en tioårsperiod 2011-2020	59
2.28. Befolkningsrörelsen efter region 2009-2020 per 1 000 personer av medelfolkmängden.....	60
2.29. Befolkningsrörelsen 2011-2020	61
2.30. Födslar 1992-2020.....	62
2.31. Levande födda barn efter moderns ålder 2012-2020, fruktsamhet	63
2.32. Döda efter ålder och kön 2018-2020.....	64
2.33. Döda efter dödsorsak 2019	65
2.34. Förväntad medellivslängd efter kön 1966-2019	66
2.35. In- och utvandring efter land 1987-2020	66
2.36. Flyttningsrörelsen i kommunerna 2020	67
2.37. Befolkningsscenarier efter ålder 2020-2040.....	68
2.38. Befolkningsscenarier efter kommun 2020-2040	69
2.39. De 21 vanligaste efternamnen 31.12.2000 och 31.12.2020.....	70

3. Boende och byggande

3.1. Bostadshushåll efter bostadens upplåtelseform och kommun 2019.....	73
3.2. Bostadshushåll, boendeyta och trångboddhet efter kommun 2019-2020	73
3.3. Antal bostäder efter lägenhets- och hustyp 31.12.2020	74
3.4. Antal bostäder efter hustyp och kommun 2019-2020	74
3.5. Färdigställda bostäder efter kommun 1975-2020.....	75
3.6. Färdigställda bostäder efter hustyp, antal och yta 1975-2020	76
3.7. Färdigställda bostäder efter ägare 1980-2020	77
3.8. Antal byggnader efter hustyp, användning och byggnadsår 31.12.2020.....	77
3.9. Antal byggnader efter hustyp och bränsle 31.12.2020.....	78
3.10. Färdigställda ny-, till- och ombyggnader efter kommun 1980-2020.....	79
3.11. Färdigställda ny-, till- och ombyggnader efter användningsområde 1980-2020, yta 1 000 m ²	79
3.12. Fritidshusbeståndet efter kommun 2012-2020	80
3.13. Ansökningar om jordförvärv på Åland 2005-2020	80
3.14. Medelmånadshyra, EUR per m ² , efter antal rum i bostaden 1995-2020.....	81
3.15. Medelmånadshyra, EUR per m ² , efter bostadens byggnadsår 1995-2020	81
3.16. Antal fastighetsöverlåtelser och totala köpesummor efter användningsändamål 2010-2020.....	82
3.17. Genomsnittligt kvadratmeterpris och total köpesumma efter region samt bostädernas medelyta vid aktiebostadsöverlåtelser 2010-2020.....	82

4. Jord- och skogsbruk, fiske

4.1. Lantbrukslägenheternas jorddisponering 2020, hektar	85
4.2. Aktiva jordbrukslägenheter efter storleksklass 1980-2020	86
4.3. Jordbrukslägenheter efter huvudproduktionsinriktning 1990-2020	86
4.4. Husdjurshållningen 1995-2020, antal lägenheter och antal djur.....	87
4.5. Användning av åkerarealen 1995-2021	88
4.6. Ekologisk odling 1995-2020, hektar åkermark	89
4.7. Lantbruksprodukter, såld mängd och bruttointäkter 2018-2020	90
4.8. Stöd till jordbruket 2010-2020, 1 000 EUR.....	91
4.9. Skogsbruket. Markklasser 1963-2018.....	91
4.10. Det totala virkesförrådet efter träslag 1978-2018	92
4.11. Skogsmarkens fördelning på ägarkategorier 2018, procent	92
4.12. Skogsvårdsarbeten i privatägda skogar 1990-2020, hektar.....	93
4.13. Skogsbruket 2000-2020. Sålt virke efter mängd och leveransvärde.....	93
4.14. Fiskets avkastning 2018-2020.....	94
4.15. Fiskodlingen 2015-2020	94
4.16. Jakt på hjortdjur 2000-2020	95
4.17. Utgivna jaktkort 1998-2020	96
4.18. Utbetalade hjortdjurskadebidrag 2000-2020, EUR.....	97

5. Tillverkningsindustri, handel, finans och försäkring

5.1. Arbetsställen inom tillverkningsindustrin efter region, personalens storlek och näringsgren 2008-2020	101
5.2. Tillverkningsindustrins omsättning efter bransch 2010-2020, MEUR.....	101
5.3. Tillverkningsindustrins förädlingsvärde efter bransch 2000-2018, MEUR	101
5.4. Handelns arbetsställen efter region, personalens storlek och näringsgren 2008-2020.....	102
5.5. Handelns omsättning efter bransch 2000-2020, MEUR.....	102
5.6. Utrikeshandel efter varuslag 2019-2020, 1 000 EUR	103
5.7. Utrikeshandel efter näringsgren 2019-2020, 1 000 EUR	103
5.8. Total import och export av varor 2016-2020, 1 000 EUR.....	104
5.9. Bankväsendet 2018-2020, nyckeltal, 1 000 EUR.....	105
5.10. Arbetspensionsförsäkringsbolags nyckeltal 2015-2018, 1 000 EUR.....	106
5.11. Skade- och livförsäkringsbolags nyckeltal 2015-2020, 1 000 EUR.....	106
5.12. Bostadshushållens skulder 2005-2020, MEUR.....	107
5.13. Ålands landskapsregerings lånefordringar 2015-2020, 1 000 EUR.....	108

6. Sjöfart och turism

6.1. Den åländskägda handelsflottan efter bruttoton och flagg 2000-2020	111
6.2. De åländskägda fartygen efter antal, bruttoton (BT), dödviktston (DWT) och fartygskategori 2020.....	112
6.3. Den åländskägda handelsflottan efter antal fartyg och flaggstat 2000-2020	112
6.4. Den åländskregistrerade handelsflottan 2006-2020. Tonnage under åländsk och finländsk flagg	113
6.5. Åldersfördelningen av det åländskregistrerade tonnaget 2020, antal fartyg.....	113
6.6. Ankommande fartyg efter hamn, antal och nettodräktighet 2017-2020	114
6.7. Farleder 31.12.2004-2020, km.....	114

6.8. Till Åland anlända resenärer efter transportmedel och land 2018-2020	115
6.9. Till Åland anlända fordon efter fordonstyp och land 2005-2020	115
6.10. Anlända gäster och övernattningar i inkvarteringsanläggningar efter hemland 2020	116
6.11. Anlända gäster och övernattningar efter land och typ av inkvarteringsanläggning 2020	117
6.12. Övernattningar efter gästernas hemland och typ av inkvarteringsanläggning 1997-2020	118
6.13. Båtplatser och båtnätter i de åländska gästhamnarna efter region 1995-2020	118
6.14. Antal företag i turistbranschen 2011-2020	118
7. Transport och kommunikationer	
7.1. Antal registrerade fordon efter innehavarens hemkommun 31.12.2020	121
7.2. Nyregistrerade fordon 1995-2020	122
7.3. Fördelning av bilar och traktorer efter första bruksår 2020	122
7.4. Fordonsbeståndets utveckling 1962-2020	123
7.5. Antal registrerade körkort efter innehavarens ålder och kön 31.12.2005 och 2020	124
7.6. Utfärdade körkort efter fordonsklass och innehavarens kön 2020	124
7.7. Vägtrafikolyckor 2000-2019	125
7.8. Dödade eller skadade personer i vägtrafikolyckor samt offrets trafikantgrupp 2000-2019	125
7.9. Viltolyckor 1975-2020	126
7.10. Väghållningen, allmänna vägar och cykelleder 1985-2020, km	126
7.11. Trafiken på skärgårdsfärjorna. Antal passagerare och fordon 2000-2020	127
7.12. Trafiken på skärgårdsfärjorna. Transporterade fordon efter fordonsslag 2020	127
7.13. Trafiken på Mariehamns flygplats 1985-2020	128
7.14. Busslinjetrafiken på Åland, antal passagerare 2005-2020	129
7.15. Postförsändelser 2007-2020, 1 000 st	130
8. Arbetsmarknad	
8.1. Arbetskraft och befolkning utanför arbetskraften efter ålder och kön 2018	133
8.2. Sysselsatta efter näringsgren och kön 31.12.2018	134
8.3. Sysselsatta efter näringsgren och kön 1960-2018	135
8.4. Sysselsatta efter näringsgren och kommun 31.12.2018	136
8.5. Arbetsplatser efter näringsgren och kommun 31.12.2018	137
8.6. Sysselsatt arbetskraft och arbetande i kommunen 31.12.2018, pendling	138
8.7. Inom området arbetande efter kön, yrkesställning, arbetsgivarsektor och kommun 31.12.2018	139
8.8. Inom området arbetande efter kön, yrkesställning, arbetsgivarsektor och näringsgren 31.12.2018	140
8.9. Inom området arbetande efter kön, yrkesställning och arbetsgivarsektor 1995-2018	140
8.10. De vanligaste yrkesgrupperna efter kön 2018	142
8.11. Arbetslösa, relativa arbetslöshetstal samt i sysselsättningsfrämjande åtgärder efter kön 2000-2020	143
8.12. Arbetslöshet för särskilda kategorier av arbetskraften 2000-2020, relativ arbetslöshet	143
8.13. Arbetslöshetsersättning efter kön 1990-2020	144
9. Löner, inkomster och skatter	
9.1. Inkomsttagares skattepliktiga inkomster och skatter efter kommun 2018-2019	147
9.2. Inkomsttagares inkomster och beskattning efter inkomstklass 2019	148
9.3. Inkomsttagares inkomster och beskattning 1995-2019	149
9.4. Inkomsttagares inkomster och beskattning efter kön 2018-2019	150
9.5. Inkomsttagares inkomster och beskattning efter ålder 2019, MEUR	151
9.6. Antal anställda och medelmånadslön för heltidsanställda i privata sektorn efter bransch och kön 2018	152
9.7. Genomsnittlig timlön inom den privata sektorn efter bransch och kön 2018, samtliga anställda	153
9.8. Medelmånadslöner för offentligt anställda, heltidsanställda efter yrkesgrupp och kön 2020, EUR	154
10. Nationalräkenskapsdata, företag och konsumentprisindex	
10.1. Bruttonationalprodukten 1975-2018, MEUR	157
10.2. Bruttonationalprodukten efter näringsgren 2018, löpande priser, MEUR	158
10.3. Bruttonationalprodukten i löpande priser 2000-2018, MEUR	159
10.4. Resultat- och balansräkning för företag inom näringslivet efter näringsgren 2019	160
10.5. Ekonomiska nyckeltal efter näringsgren 2019	161
10.6. Konsumentprisindex för Åland efter varugrupp 2018-2021 (2015=100)	162
10.7. Konsumentprisindex för Åland 1985-2021 (1985=100)	163
10.8. Antal företag efter bransch och kommun 2020	164
10.9. Antal företag efter bransch och personalens storleksklass 2020	164
10.10. Arbetsställen efter personalens storleksklass och kommun 2020	165
10.11. Antal nya och nedlagda företag efter näringsgren 2010-2020	166
11. Offentlig ekonomi	
11.1. Budgetuppföljning av landskapet Ålands verksamhet 2017-2020, 1 000 euro	169

11.2. Landskapet Ålands resultaträkning 2018-2020, 1 000 EUR	170
11.3. Landskapet Ålands finansieringsanalys 31.12.2018-2020, 1 000 EUR	171
11.4. Landskapet Ålands balansräkning 31.12.2018-2020, 1 000 EUR	172
11.5. Kommunernas resultaträkningar 2016-2020, 1 000 EUR.....	173
11.6. Kommunernas finansieringsanalyser 2016-2020, 1 000 EUR.....	174
11.7. Kommunernas balanser 2016-2020, 1 000 EUR	175
11.8. Kommunernas driftsintäkter och -kostnader efter sektor 2019, 1 000 EUR.....	176
11.9. Nettodriftskostnader per person efter sektor och kommun 2019, EUR.....	176
11.10. Kommunernas och kommunalförbundens driftshushållning, kostnads- och intäktsslag 2018-2019.....	177
11.11. Kommunernas investeringsutgifter och -inkomster efter varutyp 2015-2019, 1 000 EUR.....	178
11.12. Kommunernas ekonomiska nyckeltal 2020	179
11.13. Nyckeltal för den kommunala beskattningen 2019-2021	180
12. Socialväsande, hälso- och sjukvård	
12.1. Barnomsorgen efter kommun 2020.....	183
12.2. Äldreomsorgen efter kommun och kön 2020	184
12.3. Antal klienter inom äldreomsorgen efter ålder och region 2005 och 2020	184
12.4. Kommunal service för handikappade 2008-2020.....	185
12.5. Antal fall/familjer som erhållit utkomststöd efter region 2008-2020	185
12.6. Mottagare av hemvårdsstöd efter kommun 2007-2020.....	186
12.7. Barnskyddsanmälningar 2010-2020.....	186
12.8. Kommunernas driftskostnader för socialväsandet 2019, 1 000 EUR.....	187
12.9. Kommunernas nettodriftskostnader för socialväsandet 2016-2019.....	188
12.10. Besök på polikliniker och mottagningar, Ålands hälso- och sjukvård 2020.....	189
12.11. Mottagningsbesök efter kön och ålder, Ålands hälso- och sjukvård 2020.....	189
12.12. Tandvård, Ålands hälso- och sjukvård 2016-2020	190
12.13. Vårdavdelningsverksamhet efter basenhet, Ålands hälso- och sjukvård 2020.....	190
12.14. Vårdavdelningsverksamhet efter basenhet och kön, Ålands hälso- och sjukvård 2020	191
12.15. Vård utom Åland 2011-2020.....	191
12.16. Aborter efter kvinnans ålder 2005-2019	192
12.17. Bokslutsuppgifter för Ålands hälso- och sjukvård 2015-2020, 1 000 EUR.....	192
12.18. Veterinärvård, Ålands miljö- och hälsoskyddsmyndighet 2014-2020.....	192
12.19. Barnbidrag efter region 2019-2020	193
12.20. Pensionstagare efter ålder och region 31.12.2020.....	194
12.21. Pensionstagare efter pensionsslag och kommun 31.12.2020	194
12.22. Pensionsutgifter efter pensionsslag och region 2020, MEUR.....	194
12.23. Pensionsutgifter efter region och pensionssystem 2000-2020, MEUR.....	195
12.24. Folkpensionsutgifter efter region 2005-2020, 1 000 EUR.....	195
12.25. Nypensionerade efter ålder 2005-2020	196
12.26. Sjukförsäkringsersättningar efter region 2019-2020, 1 000 EUR.....	197
12.27. Ersättningar för läkemedel, läkartjänster, undersökning, behandling och resekostnader 2000-2020	197
12.28. Ordinerade receptbelagda läkemedel efter läkemedlets huvudindikation 2015-2019.....	198
13. Utbildning, kultur och rättsväsande	
13.1. Grundskolorna höstterminerna 1990-2020	201
13.2. Elevantalet i grundskolan efter undervisningstyp, kön och stadium 2020	201
13.3. Elever i grundskolan höstterminerna 1990-2020.....	202
13.4. Antal grundskolor och elever fördelade efter skolornas elevantal hösten 2020	202
13.5. Studerande på gymnasienivå och i övrig utbildning efter kön och hemort hösten 2020	203
13.6. Studerande vid Högskolan på Åland efter kön hösten 2020.....	203
13.7. Studerande efter grundskolan samt vid Högskolan på Åland efter skola höstterminerna 1985-2020.....	204
13.8. Antal utexaminerade från gymnasienivå efter skola och kön 2019-2020.....	204
13.9. Antal utexaminerade från Högskolan på Åland efter kön 2019-2020	205
13.10. Antal utexaminerade från åländska skolor 2000-2020	205
13.11. Högskolan på Åland, öppna högskolan 1990-2020.....	206
13.12. Högskolan på Åland, deltagare i akademiska kurser i öppna högskolan efter utbildningsområde och kön 2019-2020.....	206
13.13. Studerande vid Ålands musikinstitut efter kön 1995-2020.....	207
13.14. Medborgarinstitutet 1990-2020.....	207
13.15. Studerande i läroavtalsutbildning efter kön och utbildningsområde 2019-2020.....	207
13.16. Åländska studerande utanför Åland efter studieland och utbildningsnivå 2020.....	208
13.17. Studiestöd efter studieland, studienivå och typ av stöd 2016-2020.....	208

13.18. Antal lärare efter skolnivå, uppgift, kön och medelålder vårterminen 2020	209
13.19. Andel av befolkningen som avlagt examen utöver grundnivå efter åldersgrupp och kön 2016-2019, procent	210
13.20. Befolkningens utbildningsstruktur efter kön, utbildningsnivå och utbildningsområde 2019	210
13.21. Nettodriftskostnader för grundskolan per elev efter kommun 2012-2019, EUR	211
13.22. Kommunernas driftskostnader för undervisning och kultur 2019, 1 000 EUR	211
13.23. Biblioteksverksamheten 1985-2020	212
13.24. Biblioteksverksamheten efter kommun 2020	212
13.25. Bokproduktion på Åland efter ämne 2015-2020	213
13.26. Museibesök 2000-2020	214
13.27. Ålands landskapsarkiv 1980-2020	214
13.28. Församlingarnas folkmängd och verksamhet 2000-2019	215
13.29. Församlingarnas folkmängd och ekonomi 2019	215
13.30. Strafflagsbrott som kommit till myndigheternas kännedom och de misstänkta efter kön och ålder 2020	216
13.31. Brottsoffer i brott mot person efter typ av brott och kön 2010-2020	216
14. Val	
14.1. Lagtingsvalen 1979-2019. Röster, kandidater och invalda efter politisk gruppering	219
14.2. Lagtingsvalet 2019. Röster, kandidater och invalda efter kön och politisk gruppering	220
14.3. Lagtingsvalet 2019. Röstberättigade och röstande efter kommun och kön	221
14.4. Ogiltiga röster efter orsak vid lagtings- och kommunalvalen 2015-2019	221
14.5. Valdeltagande i lagtings- och kommunalvalen efter ålder och kön 1999-2019, procent	222
14.6. Kommunalvalen 1995-2019. Röster, kandidater och invalda efter politisk gruppering	223
14.7. Kommunalvalet 2019. Röstberättigade och röstande efter kommun och kön	224
14.8. Kommunalvalet 2019. Godkända röster efter politisk gruppering, kön och kommun	225
14.9. Kommunalvalet 2019. Kandidater efter politisk gruppering, kön och kommun	226
14.10. Kommunalvalet 2019. Mandatfördelningen i kommunernas fullmäktige efter politisk gruppering och kön	226
14.11. Presidentvalet 2018. Godkända röster samt valdeltagande efter kön	227
14.12. Riksdagsvalet 2019. Godkända röster, kandidater och valdeltagande efter kön	228
14.13. Valet till EU-parlamentet 2019. Godkända röster samt valdeltagande efter kön	229
14.14. EU-folkomröstningarna 1994 efter region och kön	229
14.15. Valdeltagandet vid allmänna val 1991-2019, procent	230
14.16. Andel av rösterna som avgivits före valdagen vid allmänna val 1991-2019, procent	230
15. Nordisk och internationell jämförande statistik	
15.1. Markanvändning 2020, 1 000 ha	233
15.2. Befolkning efter kön 1.1.1990-2020, 1 000 personer	233
15.3. Förväntad medellivslängd vid födseln efter kön 2000-2019	234
15.4. Folktäthet efter km ² landareal 1.1.1990-2020	234
15.5. Befolkningsrörelsen 2020 per 1 000 personer av medelfolkmängden	234
15.6. Användning av åkermarken 2019, 1 000 ha	235
15.7. Fiske, årlig fångst 2018, ton	236
15.8. Bostäder efter hustyp 2017, 1 000 st	236
15.9. Nybyggda bostäder 1990-2017	236
15.10. Gästnätter på hotell efter gästernas hemland 2020, 1 000 st	237
15.11. Personbilar 1.1.1990-2020	237
15.12. Sysselsatta efter näringsgren 1.1.2019, procent	238
15.13. Arbetslöshet efter kön 1.1.2017-2019, procent	239
15.14. Gini-koefficient 2005-2019	239
15.15. Konsumentprisindex 2015-2020, 2015=100	240
15.16. Folkbiblioteksverksamhet 2000-2019	240
15.17. Valdeltagande vid parlamentsvalen 1990-2019, procent	241
15.18. Världens länder. Areal, medelfolkmängd och folktäthet 2019	242

List of tables

New tables 12.4, 12.5, 12.6 and 12.7

1. Environment and energy

1.1. Geographical data.....	23
1.2. Land and water areas by municipality 1.1.2021, km ²	23
1.3. Land use by municipality 2018.....	24
1.4. Weather conditions 1931-2020.....	25
1.5. Degree days 2000-2020.....	26
1.6. Break-up of the ice of Slemmern 1958-2021.....	27
1.7. Protected areas 1980-2020, hectares.....	27
1.8. Water supply 2005-2020, 1 000 m ³	28
1.9. Water supply by Ålands Vatten Ab 2000-2020.....	28
1.10. The treatment of waste water, Mariehamn waste water treatment plant 2000-2020.....	29
1.11. Strain on watercourse in Åland 1996-2020.....	29
1.12. Generated waste by waste type 2018, tons.....	30
1.13. Generated waste by industry 2004-2018, tons.....	31
1.14. Waste by destination 2004-2018, tons.....	31
1.15. Sales of fertilizers to farms 2012-2019.....	31
1.16. Supply of electricity 1995-2020, GWh.....	32

2. Population

2.1. Population by region, place of birth, language and sex 31.12.2020.....	35
2.2. Population by sex, country of birth and language 1910-2020.....	36
2.3. Population by municipality 31.12.1910-2020.....	37
2.4. Population by municipality and sex 31.12.2000 and 2020.....	38
2.5. Women aged 15-44 per 100 men aged 15-44 31.12.1980-2020.....	38
2.6. Population density by municipality 31.12.1950-2020, inhabitants per km ² of land area.....	39
2.7. Population in and outside urban areas 1970-2019.....	39
2.8. Population of the villages and of the districts in Mariehamn 31.12.2019-2020.....	40
2.9. Population by age and sex 31.12.2020.....	42
2.10. Population by age and municipality 31.12.2020.....	44
2.11. Population by country of birth 31.12.1990-2020.....	47
2.12. Population by place of birth and municipality 31.12.2020.....	48
2.13. Population by language 31.12.1990-2020.....	49
2.14. Population by citizenship 31.12.2020.....	50
2.15. Regional citizenship for Ålanders 2010-2020.....	50
2.16. Population by religion and sex 31.12.2020.....	51
2.17. Population by marital status, sex and age 31.12.2020.....	51
2.18. Household dwelling units by number of persons 31.12.1970-2020.....	52
2.19. Number and size of household dwelling units by municipality 1995-2020.....	53
2.20. Number of families by family type 31.12.2020.....	53
2.21. Families with children under 18 years old by family type and municipality 31.12.2020.....	54
2.22. Families with children under 18 years old by family type 31.12.1990-2020.....	55
2.23. Population by main activity and municipality 31.12.2019.....	55
2.24. Population by main activity and age 31.12.2019.....	56
2.25. Population changes by sex and region 2020.....	58
2.26. Population changes by municipality 2020.....	59
2.27. Population changes in the municipalities 2011-2020.....	59
2.28. Population changes by region 2009-2020 per 1 000 of the mean population.....	60
2.29. Population changes 2011-2020.....	61
2.30. Confinements 1992-2020.....	62
2.31. Live-births by age of mother 2012-2020, fertility rates.....	63
2.32. Deaths by age and sex 2018-2020.....	64
2.33. Deaths by causes of death 2019.....	65
2.34. Average life expectancy by sex 1966-2019.....	66
2.35. Immigration and emigration by country 1987-2020.....	66
2.36. Migration by municipality 2020.....	67
2.37. Population scenarios by age 2020-2040.....	68
2.38. Population scenarios by municipality 2020-2040.....	69
2.39. The 21 most common surnames 31.12.2000 and 31.12.2020.....	70

3. Housing and construction

3.1. Household dwelling units by tenure status and municipality 2019.....	73
3.2. Household dwelling units, living area and occupancy rate by municipality 2019-2020	73
3.3. Number of dwellings by type of building 31.12.2020	74
3.4. Number of dwellings by type of building and municipality 2019-2020	74
3.5. Dwellings completed by municipality 1975-2020	75
3.6. Dwellings completed by type of building, number and floor area 1975-2020	76
3.7. Dwellings completed by type of ownership 1980-2020.....	77
3.8. Buildings by type of building, intended use and year of completion 31.12.2020	77
3.9. Buildings by type of building and heating fuel 31.12.2020.....	78
3.10. New buildings, extensions and rebuilding completed by municipality 1980-2020.....	79
3.11. New buildings, extensions and rebuilding completed by use of building 1980-2020, floor area 1 000 m ²	79
3.12. Cottages by municipality 2012-2020.....	80
3.13. Applications for owning and holding real estate in Åland 2005-2020	80
3.14. Average monthly rents, euro per square metre, by number of rooms in dwelling 1995-2020.....	81
3.15. Average monthly rents, euro per square metre, by year of completion of dwelling 1995-2020	81
3.16. Number of real estate conveyances and total purchase price by land use 2010-2020	82
3.17. Average square metre price and total sum of purchases by region and average size of dwellings in housing company dwelling conveyances 2010–2020	82

4. Agriculture and fishing

4.1. Land use on farms 2020, hectares	85
4.2. Active farms by size category 1980-2020.....	86
4.3. Farms by main type of production 1990-2020	86
4.4. Livestock 1995-2020, number of farms and number of animals.....	87
4.5. Use of arable land 1995-2021	88
4.6. Ecological production 1995-2020, hectares arable land	89
4.7. Agricultural production and gross income 2018-2020	90
4.8. Agricultural subsidies 2010-2020, 1 000 EUR	91
4.9. Forestry, land classes 1963-2018.....	91
4.10. Volume of the growing stock by species 1978-2018.....	92
4.11. Ownership of forest land and forestry land 2018, per cent	92
4.12. Forest improvement work on private forest land 1990-2020, hectares.....	93
4.13. Forestry 2000-2020. Production by volume and delivery value.....	93
4.14. The yield of fishing 2018-2020	94
4.15. Fish culture 2015-2020	94
4.16. Hunt on deers 2000-2020.....	95
4.17. Issued hunting licences 1998-2020	96
4.18. Compensation for damages caused by roe deer and elk 2000-2020, EUR	97

5. Manufacturing, trade, finance and insurance

5.1. Work places in the manufacturing industry by region, size of workforce and industry 2008-2020.....	101
5.2. Turnover of manufacturing by industry 2010-2020, MEUR.....	101
5.3. Value added of manufacturing by industry 2000-2018, MEUR	101
5.4. Work places in trade and services by region, workforce size and industry 2008-2020.....	102
5.5. Turnover in trade and services by industry 2000-2020, MEUR	102
5.6. Imports and exports by commodity group 2019-2020, 1 000 EUR.....	103
5.7. Imports and exports by industry 2019-2020, 1 000 EUR	103
5.8. Total imports and exports of goods 2016-2020, 1 000 EUR.....	104
5.9. Financial system 2018-2020, key figures, 1 000 EUR.....	105
5.10. Key figures of employee pension insurance companies 2015-2018, 1 000 EUR	106
5.11. Key figures of non-life and life insurance companies 2015-2020, 1 000 EUR	106
5.12. Debts of household dwelling units 2005-2020, MEUR.....	107
5.13. Outstanding credits of the Government of Åland 2015-2020, 1 000 EUR	108

6. Shipping and tourism

6.1. The Åland owned shipping fleet by gross tons and country of registration 2000-2020.....	111
6.2. The Åland owned vessels by number, gross tons (GT), deadweight tons (DWT) and type of vessel 2020	112
6.3. The Åland owned shipping fleet by number of vessels and country of registration 2000-2020	112
6.4. The merchant fleet registered in Åland 2006-2020. Fleet under the flags of Åland and Finland.....	113
6.5. The merchant fleet registered in Åland by age 2020, number of vessels	113
6.6. Arrived vessels by destination, number and net tonnage 2017-2020	114
6.7. Waterways 31.12.2004-2020, km.....	114

6.8. Travellers arrived by type of transport and country 2018-2020.....	115
6.9. Arrived vehicles by type of vehicle and country 2005-2020.....	115
6.10. Guests arrived and nights spent in accommodation by home country 2020.....	116
6.11. Guests arrived and nights spent in accommodation by country and type of accommodation 2020.....	117
6.12. Nights spent in accommodation by home country of guests and type of accommodation 1997-2020.....	118
6.13. Capacity of and nights spent in the marinas of Åland by region 1995-2020.....	118
6.14. Number of accommodation establishments 2011-2020.....	118
7. Transport and communications	
7.1. Number of registered vehicles by residence of the owner 31.12.2020.....	121
7.2. Newly registered vehicles 1995-2020.....	122
7.3. Distribution of cars and tractors by first year of use 2020.....	122
7.4. Development of the vehicle stock 1962-2020.....	123
7.5. Number of registered driving licences by age and sex of the licence holder 31.12.2005 and 2020.....	124
7.6. Driving licences issued by type and sex of the licence holder 2020.....	124
7.7. Road traffic accidents 2000-2019.....	125
7.8. Persons killed or injured in road traffic accidents by group of road-users 2000-2019.....	125
7.9. Accidents caused by wild animals 1975-2020.....	126
7.10. Public roads and bicycle roads 1985-2020, km.....	126
7.11. Archipelago ferry service. Number of passengers and vehicles 2000-2020.....	127
7.12. Archipelago ferry service. Transported vehicles by type of vehicle 2020.....	127
7.13. Traffic at Mariehamn airport 1985-2020.....	128
7.14. Bus transports, number of passengers 2005-2020.....	129
7.15. Postal consignments 2007-2020, 1 000 pcs.....	130
8. Labour market	
8.1. Labour force and persons not in labour force by age and sex 2018.....	133
8.2. Employed persons by industry and sex 31.12.2018.....	134
8.3. Employed persons by industry and sex 1960-2018.....	135
8.4. Employed persons by industry and municipality 31.12.2018.....	136
8.5. Jobs by industry and municipality 31.12.2018.....	137
8.6. Employed and at work in the municipalities 31.12.2018, commuting.....	138
8.7. Within the area employed by sex, employment status, employer sector and municipality 31.12.2018.....	139
8.8. Within the area employed by sex, employment status, employer sector and industry 31.12.2018.....	140
8.9. Within the area employed by sex, employment status and employer sector 1995-2018.....	140
8.10. The most common occupations by sex 2018.....	142
8.11. Unemployed, unemployment rate and employed by labour administrative measures by sex 2000-2020.....	143
8.12. Unemployed in certain categories of the labour force 2000-2020.....	143
8.13. Unemployment benefits by sex 1990-2020.....	144
9. Wages and salaries, income and taxes	
9.1. Income subject to taxation and taxes of private individuals by municipality 2018-2019.....	147
9.2. Income and taxation of private individuals by size of income 2019.....	148
9.3. Income and taxes of private individuals 1995-2019.....	149
9.4. Income and taxes of private individuals by sex 2018-2019.....	150
9.5. Income and taxes of private individuals by age 2019, MEUR.....	151
9.6. Employees and average monthly earnings of full-time employees in private sector by industry and sex 2018.....	152
9.7. Average earnings per hour in the private sector by industry and sex 2018, all employees.....	153
9.8. Average monthly earnings of full-time employees in public sector by occupation category and sex 2020, EUR.....	154
10. National accounts, enterprises and consumer price index	
10.1. Gross domestic product 1975-2018, MEUR.....	157
10.2. Gross domestic product by industry 2018, current prices, MEUR.....	158
10.3. Gross domestic product in current prices 2000-2018, MEUR.....	159
10.4. Profit and loss account and balance sheet of business enterprises by industry 2019.....	160
10.5. Business ratios by industry 2019.....	161
10.6. Consumer price index by commodity group 2018-2021 (2015=100).....	162
10.7. Consumer price index 1985-2021 (1985=100).....	163
10.8. Enterprises by industry and municipality 2020.....	164
10.9. Enterprises by industry and number of employees 2020.....	164
10.10. Work places by size group and municipality 2020.....	165
10.11. New and closed enterprises by industry 2010-2020.....	166
11. Public finance	
11.1. Budget follow-up of the Government of Åland 2017-2020, 1 000 euro.....	169

11.2. Profit and loss account of the Government of Åland 2018-2020, 1 000 EUR.....	170
11.3. Funds statement of the Government of Åland 31.12.2018-2020, 1 000 EUR.....	171
11.4. Balance sheet of the Government of Åland 31.12.2018-2020, 1 000 EUR.....	172
11.5. Profit and loss account of the municipalities 2016-2020, 1 000 EUR.....	173
11.6. Funds statement of the municipalities 2016-2020, 1 000 EUR.....	174
11.7. Balance sheet of the municipalities 2016-2020, 1 000 EUR.....	175
11.8. Current finances of the municipalities by task group 2019, 1 000 EUR.....	176
11.9. Net operating costs per person by task group and municipality 2019, EUR.....	176
11.10. Current finances of the municipalities and municipality alliances 2018-2019. Costs and revenues by group.....	177
11.11. Investment expenses and income of the municipalities by type of goods 2015-2019, 1 000 EUR.....	178
11.12. Financial key ratios of the municipalities 2020.....	179
11.13. Key ratios of municipal taxation 2019-2021.....	180
12. Social welfare, health and medical care	
12.1. Child care by municipality 2020.....	183
12.2. Elderly care by municipality and sex 2020.....	184
12.3. Clients in elderly care by age and region 2005 and 2020.....	184
12.4. Municipal services for the disabled 2008-2020.....	185
12.5. Number of cases/families receiving income support by region 2008-2020.....	185
12.6. Recipients of home care subsidies by municipality 2007-2020.....	186
12.7. Child protection reports 2010-2020.....	186
12.8. Current expenditure on social welfare of the municipalities 2019, 1 000 EUR.....	187
12.9. Current net expenditure on social welfare of the municipalities 2016-2019.....	188
12.10. Consultations at polyclinics and medical centres, Åland Public Healthcare Services 2020.....	189
12.11. Outpatients' consultations by sex and age, Åland Public Healthcare Services 2020.....	189
12.12. Dental care, Åland Public Healthcare Services 2016-2020.....	190
12.13. Activities of inpatient departments by unit, Åland Public Healthcare Services 2020.....	190
12.14. Activities of inpatient departments by unit and sex, Åland Public Healthcare Services 2020.....	191
12.15. Health care out of Åland 2011-2020.....	191
12.16. Abortions by age of woman 2005-2019.....	192
12.17. Accounts of the Åland Public Healthcare Services 2015-2020, 1 000 EUR.....	192
12.18. Veterinary care, Åland Environmental and Health Protection Authority 2014-2020.....	192
12.19. Family allowances by region 2019-2020.....	193
12.20. Pension beneficiaries by age and region 31.12.2020.....	194
12.21. Pension beneficiaries by type of pension and municipality 31.12.2020.....	194
12.22. Expenditure on pension benefits by type of pension and region 2020, MEUR.....	194
12.23. Expenditure on pension benefits by region and pension system 2000-2020, MEUR.....	195
12.24. Expenditure on social security pensions by region 2005-2020, 1 000 EUR.....	195
12.25. New pension beneficiaries by age 2005-2020.....	196
12.26. National health insurance allowances 2019-2020, 1 000 EUR.....	197
12.27. Refunds on medical expenses and sickness allowances 2000-2020.....	197
12.28. Prescribed prescription medicines by anatomical group on which the medicines act 2015-2019.....	198
13. Education and justice	
13.1. Comprehensive schools autumn term 1990-2020.....	201
13.2. Pupils in comprehensive school by type of education, sex and level 2020.....	201
13.3. Number of pupils in comprehensive schools autumn term 1990-2020.....	202
13.4. Number of comprehensive schools and pupils autumn 2020.....	202
13.5. Students at the upper secondary level and in other education by sex and residence autumn 2020.....	203
13.6. Students at the Åland University of Applied Sciences by sex autumn 2020.....	203
13.7. Students after comprehensive school and at Åland University of Applied Sciences autumn term 1985-2020.....	204
13.8. Graduated students at the upper secondary level by school and sex 2019-2020.....	204
13.9. Graduated students from the Åland University of Applied Sciences by sex 2019-2020.....	205
13.10. Graduated students from schools in Åland 2000-2020.....	205
13.11. The Åland University of Applied Sciences, the open university 1990-2020.....	206
13.12. The Åland University of Applied Sciences, participants in academic courses of the open university by field of education and sex 2019-2020.....	206
13.13. Students at Music school by sex 1995-2020.....	207
13.14. Adult Education Center 1990-2020.....	207
13.15. Students at apprenticeship training by sex and field of education 2019-2020.....	207
13.16. Students from Åland in schools outside Åland by country of school and level of education 2020.....	208
13.17. Student financial support by country of school, level of education and type of support 2016-2020.....	208

13.18. Number of teachers by level of school, position, sex and average age spring term 2020	209
13.19. Population with secondary and tertiary educational qualification by age and sex 2016-2019, per cent.....	210
13.20. Population with educational qualification by sex, level of education and field of education 2019.....	210
13.21. Net expenditure on comprehensive school per pupil by municipality 2012-2019, EUR	211
13.22. Current expenditure on education and culture of the municipalities 2019, 1 000 EUR	211
13.23. Public libraries 1985-2020.....	212
13.24. Public libraries by municipality 2020	212
13.25. Book production in Åland by subject area 2015-2020.....	213
13.26. Museums, visits 2000-2020.....	214
13.27. Åland Provincial Archives 1980-2020.....	214
13.28. Members and activities of the parishes 2000-2019.....	215
13.29. Members and economy of the parishes 2019.....	215
13.30. Offences against the criminal code known to the authorities and the suspects by sex and age 2020	216
13.31. Victims of crimes against persons by type of offence and sex 2010-2020	216
14. Elections	
14.1. Legislative Assembly elections 1979-2019. Distribution of votes, candidates and seats by political group.....	219
14.2. Legislative Assembly election 2019. Votes, candidates and seats by sex and political group	220
14.3. Legislative Assembly election 2019. Entitled to vote and number of voters by municipality and sex	221
14.4. Rejected votes by cause, Legislative Assembly elections and the municipal elections 2015-2019.....	221
14.5. Participation in the Legislative Assembly and the municipal elections by age and sex 1999-2019, per cent.....	222
14.6. Municipal elections 1995-2019. Distribution of votes, candidates and seats by political group	223
14.7. Municipal elections 2019. Entitled to vote and number of voters by municipality and sex.....	224
14.8. Municipal elections 2019. Valid votes by political group, sex and municipality.....	225
14.9. Municipal elections 2019. Candidates by political group, sex and municipality.....	226
14.10. Municipal elections 2019. Distribution of seats in the municipality councils by political group and sex	226
14.11. Finnish Presidential election 2018. Valid votes and participation by sex	227
14.12. Election for the Parliament of Finland 2019. Valid votes, candidates and participation by sex	228
14.13. European Parliament election 2019. Valid votes and participation by sex	229
14.14. EU referendums 1994 by region and sex of voters	229
14.15. Participation rate in public elections 1991-2019, per cent	230
14.16. Share of votes cast in advance at public elections 1991-2019, per cent.....	230
15. Nordic and international comparative statistics	
15.1. Land use 2020, 1 000 ha	233
15.2. Population by sex 1.1.1990-2020, 1 000 inhabitants	233
15.3. Life expectancy at birth by sex 2000-2019	234
15.4. Population density 1.1.1990-2020.....	234
15.5. Population changes 2020 per 1 000 of the mean population	234
15.6. Use of arable land 2019, 1 000 hectares	235
15.7. Fishing, annual catches 2018, tons.....	236
15.8. Number of dwellings by type of building 2017, 1 000 pcs.....	236
15.9. Dwellings completed 1990-2017.....	236
15.10. Number of nights spent at hotels by home country of the guests 2020, 1 000 pcs.....	237
15.11. Private cars 1.1.1990-2020.....	237
15.12. Employed persons by industry 1.1.2019, per cent	238
15.13. Unemployed by sex 1.1.2017-2019, per cent	239
15.14. Gini-coefficient 2005-2019	239
15.15. Consumer price index 2015-2020, 2015=100.....	240
15.16. Public libraries 2000-2019.....	240
15.17. Voting percentage in parliamentary elections 1990-2019, per cent.....	241
15.18. Countries of the world. Area, mean population and population density 2019.....	242

Förteckning över figurer

Nya figurer 7.1, 12.2, 12.3 och 15.7

Figur 1.1. Markanvändning efter region 2018.....	24
Figur 1.2. Sommarvädret 1996-2020.....	26
Figur 1.3. Ålands Vatten Ab:s vattenförsörjning 1985-2020.....	28
Figur 1.4. Oljebolagens försäljning av några vanliga oljeprodukter på Åland 1982-2020.....	32
Figur 2.1. Befolkning efter födelseort och språk 31.12.2020.....	35
Figur 2.2. Befolkning med andra modersmål än svenska 1990-2020.....	36
Figur 2.3. Befolkningsutvecklingen i regionerna 1910-2020.....	37
Figur 2.4. Folktäthet efter region 31.12.1960-2020, invånare per km ² land.....	39
Figur 2.5. Befolkning efter kön och ålder 31.12.2020, procent.....	43
Figur 2.6. Befolkningens åldersstruktur efter region 1970-2020.....	45
Figur 2.7. Försörjningskvoten 1980-2020.....	45
Figur 2.8. Andel barn (0-17 år) efter kommun 31.12.2020, procent.....	46
Figur 2.9. Andel pensionärer (65+ år) efter kommun 31.12.2020, procent.....	46
Figur 2.10. Befolkning efter födelseort 1940-2020.....	47
Figur 2.11. Mariehamns befolkning efter födelseort 1950-2020.....	48
Figur 2.12. Befolkning med andra modersmål än svenska efter region 31.12.2000 och 2020.....	49
Figur 2.13. Utländska medborgare efter medborgarskap 1990-2020.....	50
Figur 2.14. Befolkning efter civilstånd 2000-2020.....	51
Figur 2.15. Antal hushåll och personer i hushållen 1970-2020.....	52
Figur 2.16. Familjer efter typ 1990-2020.....	54
Figur 2.17. Andel befolkning i och utanför arbetskraften efter kommun 31.12.2019.....	56
Figur 2.18. Befolkning efter huvudsaklig verksamhet 1990-2019.....	56
Figur 2.19. Kvinnor i och utanför arbetskraften efter ålder 31.12.2019.....	57
Figur 2.20. Män i och utanför arbetskraften efter ålder 31.12.2019.....	57
Figur 2.21. Befolkningsrörelsen 1971-2020.....	58
Figur 2.22. Födelse- och flyttningsnetto efter region 2020.....	58
Figur 2.23. Nativitetsnetto per 1 000 personer av befolkningen efter region 1992-2020.....	60
Figur 2.24. Befolkningsrörelsen 1971-2020, årsmedeltal.....	61
Figur 2.25. Födda, döda och födelsenetto 1920-2020.....	62
Figur 2.26. Födda efter moderns ålder 1991-2020.....	63
Figur 2.27. Döda per 1 000 personer efter ålder 1990-2020.....	65
Figur 2.28. Bruttoinflyttning efter utflyttningsland 1971-2020.....	67
Figur 2.29. De 10 vanligaste namnen 2000 och 2020.....	70
Figur 3.1. Antal bostäder efter region och bostadens byggnadsår 31.12.2020.....	74
Figur 3.2. Färdigställda bostäder per 1 000 invånare efter region 1975-2020.....	75
Figur 3.3. Färdigställda bostäder efter hustyp 1975-2020.....	76
Figur 3.4. Färdigställda bostäder efter värmekälla 2015-2020.....	77
Figur 3.5. Antal bostadsbyggnader efter bränsle 2000-2020.....	78
Figur 3.6. Byggnadernas våningsyta efter byggnadens användningssyfte och region 31.12.2020.....	78
Figur 3.7. Färdigställda ny-, till- och ombyggnader efter ägare 2007-2020, volym.....	79
Figur 3.8. Antal fritidshus efter kommun 2020.....	80
Figur 3.9. Medelpris för överlåtelse av bebyggda fritidsfastigheter 2004-2020.....	82
Figur 4.1. Jordbrukslägenheternas medelåkerareal 2000-2020, hektar.....	85
Figur 4.2. Husdjurshållning 2000-2020, antal djur.....	87
Figur 4.3. Användning av åkerarealen 1980-2021.....	88
Figur 4.4. Användning av den ekologiska åkerarealen 2020, hektar.....	89
Figur 4.5. Bruttointäkter för lantbruksprodukter 1995-2020, MEUR.....	90
Figur 4.6. Stöd till jordbruket 2000-2020, MEUR.....	90
Figur 4.7. Det totala virkesförrådet efter trädslag 1978 och 2018.....	92
Figur 4.8. Sål virke 1980-2020.....	93
Figur 4.9. Fiskets avkastning 2004-2020, de vanligaste fiskslagen.....	95
Figur 4.10. Fällda rådjur 1975-2020.....	95
Figur 4.11. Fällda sälar 2000-2020.....	96
Figur 5.1. Handels förädlingsvärde efter bransch 2000-2018, MEUR.....	102
Figur 5.2. Utrikeshandels varuvärde efter importens ursprungsland och exportens bestämmelseland 2020, MEUR.....	104
Figur 5.3. Bankväsendet 2018-2020, inkomster, MEUR.....	105
Figur 5.4. Försäkringsbolags premieinkomster och utbetalda ersättningar 2008-2020, 1 000 EUR.....	106
Figur 5.5. Bostadshushållens skulder 2002-2020, MEUR.....	107
Figur 5.6. Landskapets lånefordringar 2015-2020, MEUR.....	108
Figur 6.1. Den åländskägda handelsflottan efter bruttoton (BT) och flagg 2000-2020.....	111
Figur 6.2. Den åländskägda handelsflottan efter bruttoton (BT) och fartygskategori 2013-2020.....	112
Figur 6.3. Ankommande fartyg efter nettodräktighet 2000-2020, 1 000 ton.....	114
Figur 6.4. Till Åland anlända resenärer 1960-2020.....	115
Figur 6.5. Antal övernattningar på hotell efter gästernas hemland 1995-2020.....	116
Figur 6.6. Antal övernattningar efter inkvarteringstyp och gästernas hemland 2020.....	117
Figur 7.1. Fordon, i trafik och avställda, 31.12.2020.....	121
Figur 7.2. Importerade bilar 2012-2020.....	122
Figur 7.3. Utfärdade körkort efter innehavarens kön 1990-2020.....	124
Figur 7.4. Antal passagerare och fordon på de frigående skärgårdsfärjorna 1975-2020.....	128

Figur 7.5. Passagerare på Mariehamns flygplats efter avfärds- eller destinationsland 1985-2020	129
Figur 7.6. Passagerare på busslinjetrafiken efter färdriktning från Mariehamn 2005-2020	129
Figur 7.7. Brev- och kortförsändelser efter mottagarort 2007-2020, miljoner	130
Figur 8.1. Sysselsättningstal efter kön 1999-2018	133
Figur 8.2. Sysselsatta kvinnors och mäns fördelning på näringsgren 31.12.2018, procent	134
Figur 8.3. Andel inpendlare efter kommun 31.12.2018, procent	138
Figur 8.4. Egna företagare per 1 000 personer efter kommun 31.12.2018	139
Figur 8.5. Sysselsatta efter region 1880-2018	141
Figur 8.6. Arbetande efter sektor och kön 2018	141
Figur 8.7. Inom området arbetande företagare efter kön 1995-2018	141
Figur 8.8. De tio vanligaste yrkesgrupperna efter kön 2018	142
Figur 8.9. Relativt arbetslöshetstal 1988-2020	143
Figur 8.10. Lediga platser per arbetslös 2000-2020	144
Figur 9.1. Beskattningsbar inkomst och skatt per person 2005-2019	147
Figur 9.2. Skatter och skattebetalare efter inkomstklass 2019, procent	148
Figur 9.3. Inkomster efter inkomstklass 1995-2019, procent	149
Figur 9.4. Inkomster efter kön och inkomstklass 2019, MEUR	150
Figur 9.5. Inkomst efter inkomstklass och ålder 2019, MEUR	151
Figur 10.1. BNP per capita 1975-2018, fasta priser	157
Figur 10.2. BNP efter näringsgren 2018	159
Figur 10.3. Ekonomiska nyckeltal för några näringsgrenar 2019	161
Figur 10.4. Konsumentprisindex efter varugrupp, förändring 2015-2020, procent	162
Figur 10.5. Inflationen månadsvis på Åland 1986-2021	163
Figur 10.6. Antal arbetsställen efter region och år 2008-2020	165
Figur 10.7. Nya och nedlagda företag 2005-2020	166
Figur 11.1. Vissa intäkt- och kostnadsposter från landskapet Ålands resultaträkning 2002-2020, MEUR	171
Figur 11.2. Kommunernas sammantagna balansräkningar 2013 och 2020, MEUR	174
Figur 11.3. Kommunernas ekonomiska nyckeltal 2018-2020, EUR per invånare	179
Figur 11.4. Vissa nyckeltal för alla kommuner sammanlagt 2000-2020, MEUR	180
Figur 12.1. Barn i barnomsorgen efter ålder 2020	183
Figur 12.2. Klienter i öppenvård inom missbrukarvården 2011-2020	185
Figur 12.3. Mottagare av hemvårdsstöd efter kön 2007-2020	186
Figur 12.4. Kommunernas kostnader för socialvården 2015-2019, procent	188
Figur 12.5. Mottagningsbesök efter enhet och kön, Ålands hälso- och sjukvård 2010-2020	189
Figur 12.6. Vård dagar inom Ålands hälso- och sjukvård 2000-2020	190
Figur 12.7. Nya cancerfall och dödsfall i cancer efter kön och femårsperioder 1956-2015	191
Figur 12.8. Föräldradagpenning, antal ersatta dagar efter mottagarens kön 2006-2020	193
Figur 12.9. Föräldrapenning, mottagare efter kön 2014-2020	193
Figur 12.10. Arbetspensioner för privata och offentliga sektorn 2000-2020, MEUR	195
Figur 12.11. Pensionstagare 1975-2020	196
Figur 12.12. Nypensionerade med sjukpension efter ålder 2003-2020	196
Figur 12.13. Sjukdagpenning, ersatta dagar efter mottagarnas kön 1993-2020	197
Figur 13.1. Antal grundskolelever efter stadium 1975-2020	202
Figur 13.2. Studerande på Åland med hemort utanför Åland 2005-2020	203
Figur 13.3. Antal utexaminerade från Åland efter nivå 2005-2020	205
Figur 13.4. Högskolan på Åland, deltagare i akademiska kurser i öppna högskolan efter kön 2003-2020	206
Figur 13.5. Studerande vid Ålands musikinstitut efter kön 2000-2020	207
Figur 13.6. Studiepenning efter studieland 1985-2020	208
Figur 13.7. Lärare efter skolnivå och kön 2020	209
Figur 13.8. Biblioteksverksamheten 1965-2020	212
Figur 13.9. Bokproduktion på Åland efter område 2000-2020	213
Figur 13.10. Forskarbesök och framtagna arkivalier vid Ålands landskapsarkiv 1980-2020	214
Figur 13.11. Strafflagsbrott som kommit till myndigheternas kännedom efter typ av brott 1980-2020	216
Figur 14.1. Könsfördelningen i lagtinget 1922-2019	220
Figur 14.2. Kvinnornas och männens andel i lagtingsvalen 1995-2019	220
Figur 14.3. Blanka och övriga ogiltiga röster i lagtingsvalen 1975-2019	221
Figur 14.4. Valdeltagandet i lagtingsvalet efter ålder och kön 2019	222
Figur 14.5. Könsfördelningen i kommunernas fullmäktige efter region 1999-2019	223
Figur 14.6. Valdeltagande i kommunalvalen efter innehav av hembygdsrätt 1999-2019	224
Figur 14.7. Presidentvalen 1994-2018. Rösternas fördelning i andra omgången	227
Figur 14.8. Riksdagsvalen 1995-2019. Antal röster efter lista	228
Figur 14.9. Det åländska valresultatet vid EU-valen 2009, 2014 och 2019	229
Figur 14.10. Valdeltagandet efter kön vid de senaste valen	230
Figur 15.1. Befolkning efter ålder 1.1.2020	233
Figur 15.2. Befolkningsprognos 2020-2060, index 2020=100	235
Figur 15.3. Ekologisk odling 2019, andel av åkermarken, procent	235
Figur 15.4. Bruttonationalprodukten per capita 2000 och 2019, EUR PPS	237
Figur 15.5. Sysselsatta inom tillverkning efter kön 1.1.2019, procent	238
Figur 15.6. Barn i dagvård 2005 och 2019, procent av 0-6 åringar	239
Figur 15.7. Studiestöd och studielån 2020, EUR per månad	240
Figur 15.8. Invalda till de nordiska parlamenten i de senaste valen efter kön	241

List of figures

New figures 7.1, 12.2, 12.3 and 15.7

Figure 1.1. Land use by region 2018	24
Figure 1.2. Summer weather 1996-2020.....	26
Figure 1.3. Water supply by Ålands Vatten Ab 1985-2020	28
Figure 1.4. Supply of certain common oil products by the oil companies in Åland 1982-2020	32
Figure 2.1. Population by place of birth and language 31.12.2020.....	35
Figure 2.2. Population with other native languages than Swedish 1990-2020	36
Figure 2.3. Population development in the regions 1910-2020.....	37
Figure 2.4. Population density by region 31.12.1960-2020, inhabitants per km ² of land area	39
Figure 2.5. Population by sex and age 31.12.2020, per cent	43
Figure 2.6. Age structure of the population by region 1970-2020	45
Figure 2.7. Dependency ratio 1980-2020	45
Figure 2.8. Children (0-17 years old) by municipality 31.12.2020, per cent.....	46
Figure 2.9. Share of pensioners (65+ years old) by municipality 31.12.2020, per cent.....	46
Figure 2.10. Population by country of birth 1940-2020	47
Figure 2.11. Population of Mariehamn by place of birth 1950-2020	48
Figure 2.12. Population with other native languages than Swedish by region 31.12.2000 and 2020	49
Figure 2.13. Foreign citizens by citizenship 1990-2020.....	50
Figure 2.14. Population by marital status 2000-2020	51
Figure 2.15. Number of households and persons per household 1970-2020	52
Figure 2.16. Families by family type 1990-2020.....	54
Figure 2.17. Share of population in and outside the labour force by municipality 31.12.2019	56
Figure 2.18. Population by main activity 1990-2019	56
Figure 2.19. Females in labour force and not in labour force by age 31.12.2019	57
Figure 2.20. Males in labour force and not in labour force by age 31.12.2019	57
Figure 2.21. Vital statistics 1971-2020	58
Figure 2.22. Excess of births and net migration by region 2020.....	58
Figure 2.23. Excess of births per 1 000 of mean population by region 1992-2020	60
Figure 2.24. Population changes 1971-2020, average.....	61
Figure 2.25. Births, deaths and excess of births 1920-2020.....	62
Figure 2.26. Births by age of mother 1991-2020.....	63
Figure 2.27. Deaths per 1 000 persons by age 1990-2020.....	65
Figure 2.28. Immigration by country of emigration 1971-2020	67
Figure 2.29. The 10 most common surnames 2000 and 2020	70
Figure 3.1. Number of dwellings by region and year of construction 31.12.2020.....	74
Figure 3.2. Dwellings completed per 1 000 inhabitants by region 1975-2020.....	75
Figure 3.3. Dwellings completed by type of building 1975-2020	76
Figure 3.4. Dwellings completed by heating fuel 2015-2020	77
Figure 3.5. Residential buildings by heating fuel 2000-2020	78
Figure 3.6. Floor area of buildings by intended use of building and region 31.12.2020	78
Figure 3.7. New buildings, extensions and rebuilding completed by owner 2007-2020, volume	79
Figure 3.8. Cottages by municipality 2020.....	80
Figure 3.9. Average price of conveyances of holiday houses 2004-2020	82
Figure 4.1. Average land area of farms 2000-2020, hectares.....	85
Figure 4.2. Livestock 2000-2020, number of animals	87
Figure 4.3. Use of arable land 1980-2021	88
Figure 4.4. Use of the ecological arable land 2020, hectares	89
Figure 4.5. Gross income of agricultural production 1995-2020, MEUR.....	90
Figure 4.6. Agricultural subsidies 2000-2020, MEUR.....	90
Figure 4.7. Volume of the growing stock by species 1978 and 2018	92
Figure 4.8. Delivery of pulp and logs 1980-2020.....	93
Figure 4.9. The yield of fishing 2004-2020.....	95
Figure 4.10. Roe deers shot 1975-2020	95
Figure 4.11. Seals shot 2000-2020	96
Figure 5.1. Value added in trade and services by industry 2000-2018, MEUR	102
Figure 5.2. Value of goods in foreign trade by country of imports and exports 2020, MEUR	104
Figure 5.3. Financial system 2018-2020, income, MEUR.....	105
Figure 5.4. Premium income and claims paid of insurance companies 2008-2020, 1 000 EUR.....	106
Figure 5.5. Debts of household dwelling units 2002-2020, MEUR.....	107
Figure 5.6. Outstanding credits of the Government of Åland 2015-2020, MEUR.....	108
Figure 6.1. The Åland owned shipping fleet by gross tons (GT) and country of registration 2000-2020	111
Figure 6.2. The Åland owned shipping fleet by gross tons (GT) and type of vessel 2013-2020.....	112
Figure 6.3. Arrived vessels by net tonnage 2000-2020, 1 000 tons.....	114
Figure 6.4. Travellers arrived 1960-2020	115
Figure 6.5. Nights spent at hotels by home country of guests 1995-2020	116
Figure 6.6. Nights spent by accommodation and home country of guests 2020.....	117
Figure 7.1. Vehicles, in traffic and deregistered, 31.12.2020	121
Figure 7.2. Imported cars 2012-2020	122
Figure 7.3. Driving licences issued by sex of the licence holder 1990-2020	124
Figure 7.4. Number of passengers and vehicles on the free-running archipelago ferries 1975-2020	128

Figure 7.5. Passengers at Mariehamn airport by country of departure or destination 1985-2020	129
Figure 7.6. Bus passengers by route direction from Mariehamn 2005-2020	129
Figure 7.7. Letter- and card consignments by place of recipient 2007-2020, Millions	130
Figure 8.1. Employment rate by sex 1999-2018	133
Figure 8.2. Distribution of employed females and males on industries 31.12.2018, per cent	134
Figure 8.3. Incommuters by municipality 31.12.2018, per cent	138
Figure 8.4. Self-employed per 1 000 persons by municipality 31.12.2018	139
Figure 8.5. Employed persons by region 1880-2018	141
Figure 8.6. Employed by sector and sex 2018	141
Figure 8.7. Self-employed within the area by sex 1995-2018	141
Figure 8.8. The ten most common occupations by sex 2018	142
Figure 8.9. Unemployment rate 1988-2020	143
Figure 8.10. Job vacancies per unemployed 2000-2020	144
Figure 9.1. Income subject to taxation and taxes per person 2005-2019	147
Figure 9.2. Taxes and tax payers by size of income 2019, per cent	148
Figure 9.3. Income by source of income 1995-2019, per cent	149
Figure 9.4. Income by sex and source of income 2019, MEUR	150
Figure 9.5. Income by source of income and age 2019, MEUR	151
Figure 10.1. GDP per capita 1975-2018, fixed prices	157
Figure 10.2. GDP by industry 2018	159
Figure 10.3. Financial key figures of some industries 2019	161
Figure 10.4. Consumer price index by commodity group, change 2015-2020, per cent	162
Figure 10.5. Monthly inflation in Åland 1986-2021	163
Figure 10.6. Work places by region and year 2008-2020	165
Figure 10.7. New and closed enterprises 2005-2020	166
Figure 11.1. Income and expense items in the profit and loss account of the Government of Åland 2002-2020, MEUR ..	171
Figure 11.2. Total balance sheets of the municipalities 2013 and 2020, MEUR	174
Figure 11.3. Financial key ratios of the municipalities 2018-2020, EUR per inhabitant	179
Figure 11.4. Financial key ratios of the municipalities 2000-2020, MEUR	180
Figure 12.1. Children in child care by age 2020	183
Figure 12.2. Clients in outpatient addiction care by region 2011-2020	185
Figure 12.3. Recipients of home care subsidies by sex 2007-2020	186
Figure 12.4. Expenditure on social welfare of the municipalities 2015-2019, per cent	188
Figure 12.5. Outpatients' consultations by care unit and sex, Åland Public Healthcare Services 2010-2020	189
Figure 12.6. Care-days in Åland Public Healthcare Services 2000-2020	190
Figure 12.7. New cases of cancer and deaths due to cancer by sex and five-year periods 1956-2015	191
Figure 12.8. Maternity, paternity and parental allowances, reimbursed days by sex of recipients 2006-2020	193
Figure 12.9. Parental allowances, recipients by sex 2014-2020	193
Figure 12.10. Earnings-related pensions for private and public sector 2000-2020, MEUR	195
Figure 12.11. Pension beneficiaries 1975-2020	196
Figure 12.12. New pension beneficiaries with disability pension by age 2003-2020	196
Figure 12.13. Sick leave allowances, days covered by sex of the recipients 1993-2020	197
Figure 13.1. Number of pupils in comprehensive school by level 1975-2020	202
Figure 13.2. Students in Åland resident out of Åland 2005-2020	203
Figure 13.3. Graduated in Åland by level 2005-2020	205
Figure 13.4. The Åland University of Applied Sciences, participants in academic courses by sex 2003-2020	206
Figure 13.5. Students at Music school by sex 2000-2020	207
Figure 13.6. Student financial grants by country of school 1985-2020	208
Figure 13.7. Teachers by level of school and sex 2020	209
Figure 13.8. Public libraries 1965-2020	212
Figure 13.9. Book production in Åland 2000-2020	213
Figure 13.10. Researcher visits and provided documents at the Åland Provincial Archives 1980-2020	214
Figure 13.11. Offences against the criminal code known to the authorities by type of offence 1980-2020	216
Figure 14.1. Members of the Legislative Assembly by sex 1922-2019	220
Figure 14.2. Distribution of females and males in the Legislative Assembly elections 1995-2019	220
Figure 14.3. Blank votes and other rejected votes in the Legislative Assembly elections 1975-2019	221
Figure 14.4. Participation in the Legislative Assembly election by age and sex 2019	222
Figure 14.5. Gender balance in the municipal assemblies by region 1999-2019	223
Figure 14.6. Participation in municipal elections 1999-2019. Holders and non-holders of regional citizenship	224
Figure 14.7. Presidential elections 1994-2018. Distribution of votes in the second round	227
Figure 14.8. Parliamentary elections 1995-2019. Number of votes by political party/group	228
Figure 14.9. The election results of the EU-elections in Åland 2009, 2014 and 2019	229
Figure 14.10. Participation in the latest elections by sex	230
Figure 15.1. Inhabitants by age 1.1.2020	233
Figure 15.2. Population projections 2020-2060, index 2020=100	235
Figure 15.3. Use of arable land, organic farming 2019, per cent	235
Figure 15.4. Gross domestic product per capita 2000 and 2019, EUR PPS	237
Figure 15.5. Employed in manufacturing by sex 1.1.2019, per cent	238
Figure 15.6. Children in day-care 2005 and 2019, per cent of 0-6-year-olds	239
Figure 15.7. Financial support for students 2020, EUR per month	240
Figure 15.8. Candidates elected to the national parliaments in the latest elections by sex	241

Åland
Kommunindelningen 1.1.2021
Municipalities 1.1.2021

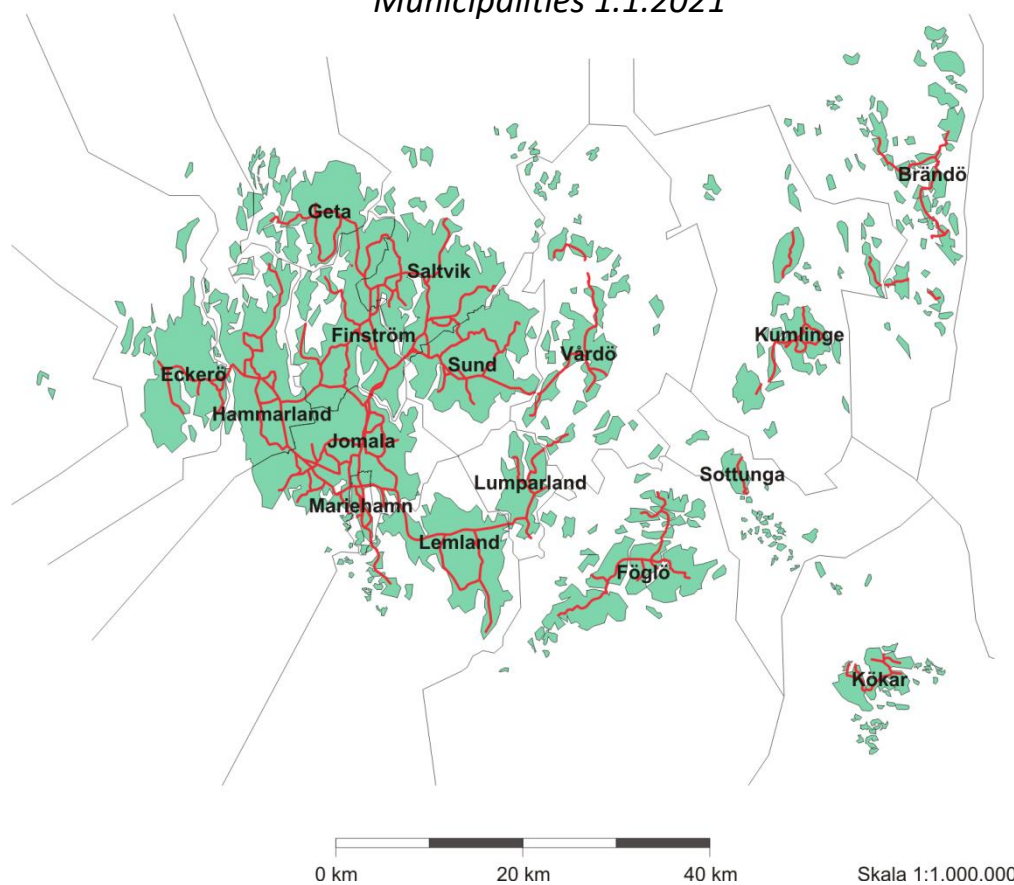

Miljö och energi

Statistiken över miljö och energi omfattar geografiska uppgifter, väderstatistik, naturskydd, avfallsstatistik, uppgifter om avlopp och andra belastande utsläpp samt vatten- och energiförsörjning.

Objekten för statistiken är bland annat arealer, mängden förbrukade, uppkomna och utsläppta ämnen samt energimängden. Statistiken i detta kapitel redovisas i första hand för hela Åland, men beträffande arealuppgifterna finns också kommunvisa uppgifter.

En utförligare beskrivning av miljö- och energistatistiken inklusive definitioner av variabler finns på ÅSUBs webbplats www.asub.ax under Statistik, ämnesområdet Miljö och energi.

Källorna anges under varje tabell. Tillförlitligheten är hög för areal- och väderuppgifter liksom för vatten- och energiförsörjning. För belastningen av utsläppta ämnen finns en större osäkerhet i den mån uppgifterna baseras på beräkningar i stället för mätningar. Jämförbarheten över tiden är i allmänhet god.

Avfallsstatistik publiceras också vartannat år i en statistikrapport som kan beställas från ÅSUB och som även finns tillgänglig på ÅSUBs webbplats. På webbplatsen finns också miljö- och energistatistik i form av Excel- och databastabeller. Temaområdet "Hållbar utveckling" innehåller statistik som belyser såväl ekologisk som social och ekonomisk hållbarhet.

Ansvarig för miljö- och energistatistiken på ÅSUB är Jonas Karlsson, jonas.karlsson@asub.ax.

Environment and energy

Statistics on environment and energy include data on geography, weather, environmental protection, waste, water- and energy supply as well as information about waste water and discharge affecting the environment. More statistics on environment and energy are available in English in Excel-tables and PC-Axis-databases at the website of Statistics Åland www.asub.ax.

Contact person is Jonas Karlsson, jonas.karlsson@asub.ax.

1.1. Geografiska uppgifter

Geographical data

Hektar/Hectares	Antal öar och sjöar enligt storleksklass/ Number of islands and lakes by size group		
	Öar/Islands	Sjöar/Lakes	
Totalt	6 757	379	
0,25 - 1,0	3 248	201	
1 - 5	2 282	99	
5 - 10	505	26	
10 - 50	548	44	
50 - 100	72	6	
100 - 500	77	2	
500 - 1 000	12	1	
1 000 - 5 000	10	-	
5 000 - 10 000	2	-	
10 000 - 50 000	-	-	
50 000 -	1	-	
Högsta punkt/Highest point:	Orrdalsklint 129,1 m över havet/above sea level		
Nordligaste landpunkt/Landpoint furthest north	Storklyndan, Brändö	60° 39,3'	Nordlig bredd/Lat N
Sydligaste landpunkt/Landpoint furthest south	Bogskär, Kökar	59° 30,2'	Nordlig bredd/Lat N
Östligaste landpunkt/Landpoint furthest east	Skataskär, Kökar	21° 19,6'	Östlig längd/Long E
Västligaste landpunkt/Landpoint furthest west	Märket, Hammarland	19° 8,2'	Östlig längd/Long E

Not/Note : Dessutom finns ca 20 000 öar och skär och ca 1 500 sjöar som är mindre än 0,25 hektar. Omkring 60 öar är bebodda/
Additionally, there are approx. 20 000 islands and islets and approx. 1 500 lakes smaller than 0,25 hectares. About 60 islands are inhabited.
Källa/Source : Lantmäteriverket/National Land Survey of Finland

1.2. Land- och vattenareal efter kommun 1.1.2021, km²

Land and water areas by municipality 1.1.2021, km²

Kommun	Land/ Land	Insjöar/ Lakes	Land + insjöar/ Land + lakes	Hav/ Sea	Totalt	Landareal, % av Åland/ Land area, % of Åland	Andel vatten i kommunen/ Water area in % of municipality
Brändö	108,2	0,3	108,4	1 534,8	1 643,2	7,0	93,4
Eckerö	107,7	1,5	109,2	643,5	752,7	6,9	85,7
Finström	123,3	6,9	130,2	42,3	172,5	7,9	28,5
Föglö	134,8	0,3	135,0	1 734,1	1 869,1	8,7	92,8
Geta	84,6	2,9	87,5	518,2	605,7	5,4	86,0
Hammarland	138,6	1,7	140,3	1 083,9	1 224,2	8,9	88,7
Jomala	142,7	1,7	144,4	542,6	687,0	9,2	79,2
Kumlinge	99,1	0,4	99,4	766,5	865,9	6,4	88,6
Kökar	63,6	0,4	64,0	2 101,0	2 165,0	4,1	97,1
Lemland	113,2	0,9	114,1	851,2	965,3	7,3	88,3
Lumparland	36,4	0,0	36,4	50,7	87,0	2,3	58,2
Saltvik	152,2	7,4	159,6	1 007,3	1 166,9	9,8	87,0
Sottunga	28,0	0,0	28,1	314,4	342,4	1,8	91,8
Sund	108,2	4,3	112,5	71,8	184,3	7,0	41,3
Vårdö	101,7	0,4	102,1	470,5	572,6	6,5	82,2
Mariehamn	11,8	0,0	11,8	9,0	20,8	0,8	43,1
Landskomm.	1 542,1	29,0	1 571,1	11 732,6	13 303,7	99,2	88,4
-Landsbygden	1 006,8	27,3	1 034,1	4 811,4	5 845,5	64,8	82,8
-Skärgården	535,3	1,7	537,0	6 921,2	7 458,2	34,4	92,8
Åland	1 553,9	29,0	1 582,9	11 741,5	13 324,5	100,0	88,3

Källa/Source : Lantmäteriverket/National Land Survey of Finland

1.3. Markanvändning efter kommun 2018

Land use by municipality 2018

Kommun	Totalt	Bebyggda områden/Artificial surfaces						Jordbruk/Agricultural			Skog, berg/Forests, bare rock			Våtmarker/Wetlands
		Totalt	Bo-städer/ Housing	Affärsv., förvalt., industri/ Commerc., admin., industry	Trafik, samh.- teknik/ Transp., const- ruction	Fritids- bö- städer/ Recreat. housing	Parker, sport, fritid/ Parks, sport, leisure	Totalt	Åker- mark/ Arable land	Betes- mark, övrig/ Past- ures, other	Totalt	Skog/ Forests ¹⁾	Berg- grund/ Bare rock ²⁾	
Procent														
Brändö	100,0	3,2	0,8	0,5	1,0	0,8	0,0	3,5	1,5	1,9	90,6	64,0	26,6	2,7
Eckerö	100,0	6,4	1,3	1,0	0,8	1,9	1,4	4,9	4,0	0,9	86,9	79,1	7,8	1,9
Finström	100,0	7,0	2,5	1,6	1,5	1,2	0,1	21,4	15,2	6,1	69,4	67,4	2,0	2,2
Föglö	100,0	3,2	0,8	0,3	0,7	1,4	0,0	11,4	4,7	6,7	83,7	74,3	9,4	1,7
Geta	100,0	3,6	0,9	0,6	0,8	1,4	0,0	9,6	7,3	2,3	85,4	73,8	11,6	1,4
Hammarland	100,0	5,1	1,5	1,2	1,1	1,2	0,1	14,7	11,3	3,5	78,8	72,6	6,1	1,4
Jomala	100,0	8,8	3,3	2,2	2,3	0,8	0,1	25,4	20,4	4,9	64,8	63,3	1,5	1,1
Kumlinge	100,0	3,1	0,7	0,4	0,9	1,0	0,0	7,0	3,1	3,9	87,7	69,6	18,1	2,2
Kökar	100,0	3,1	0,9	0,4	0,6	1,2	0,0	11,0	2,7	8,4	84,5	42,3	42,3	1,3
Lemland	100,0	6,8	2,3	0,9	1,0	2,4	0,2	10,0	6,3	3,7	81,7	76,9	4,8	1,5
Lumparland	100,0	7,2	1,8	1,1	1,7	2,6	0,0	10,3	8,0	2,3	80,7	78,6	2,2	1,8
Saltvik	100,0	5,0	1,8	0,8	1,1	1,2	0,0	15,4	12,6	2,9	78,7	69,9	8,8	0,9
Sottunga	100,0	3,0	0,7	0,5	0,4	1,3	0,0	16,1	5,4	10,7	79,9	55,2	24,6	1,0
Sund	100,0	5,6	1,5	0,7	1,2	1,1	1,3	16,0	11,9	4,2	77,2	75,2	2,0	1,1
Vårdö	100,0	3,8	0,7	0,7	0,7	1,6	0,0	6,6	3,7	2,9	87,6	71,8	15,8	2,0
Mariehamn	100,0	57,8	33,3	14,5	5,9	1,3	2,7	4,6	0,9	3,7	36,2	34,9	1,3	1,3
Landskomm.	100,0	5,2	1,6	0,9	1,1	1,3	0,2	12,8	8,7	4,1	80,5	70,0	10,5	1,6
-Landsbygden	100,0	6,2	2,0	1,2	1,3	1,4	0,4	15,1	11,5	3,6	77,3	72,0	5,3	1,4
-Skärgården	100,0	3,3	0,8	0,5	0,8	1,2	0,0	8,3	3,4	4,9	86,5	66,1	20,4	2,0
Åland	100,0	5,6	1,8	1,0	1,1	1,3	0,3	12,7	8,6	4,1	80,1	69,7	10,4	1,6
Km², Åland	1 558	87	28	16	18	21	4	198	135	63	1 248	1 086	163	25

1) Skog inklusive tvinmark och impediment/Forests including scrub land and wasteland. 2) Berggrund inklusive sandstränder/Bare rock including beaches.

Not/Note: På grund av olika mätmetoder skiljer sig den en totala arealen något från de officiella uppgifterna från Lantmäteriverket i tabell 1.2./ Due to different measuring methods, the total area differs somewhat from the official figures from the National Land Survey of Finland in table 1.2.

Källa/Source: Finlands miljöcentral/Finnish Environment Institute

Figur 1.1. Markanvändning efter region 2018

Land use by region 2018

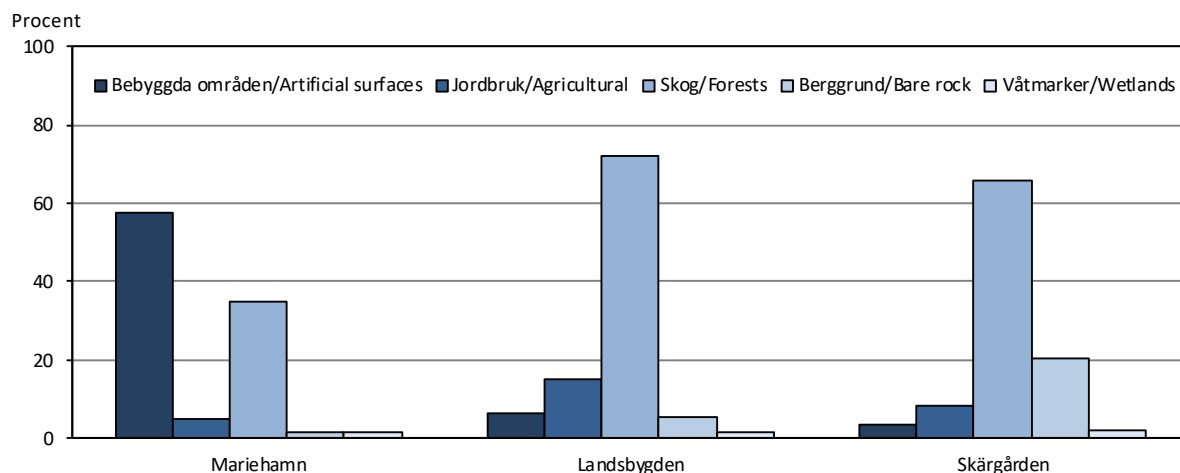

Not/Note: Skog inklusive tvinmark och impediment. Berggrund inklusive sandstränder/Forests including scrub land and wasteland. Bare rock including beaches.

Källa/Source: Finlands miljöcentral/Finnish Environment Institute

1.4. Väderleksförhållanden 1931-2020

Weather conditions 1931-2020

Månad/ Month	Medeltemperatur °C/ Mean temperature					Absolut max.temperatur °C/ Absolute max. temperature				Absolut min.temperatur °C/ Absolute min. temperature			
	1931-1960		1961-2020			1931-2020				1931-2020			
	1960	1990	2018	2019	2020	1960	2018	2019	2020	1960	2018	2019	2020
Jan-dec	5,5	5,2	7,1	7,4	8,5	31,3	31,2	31,6	29,1	-32,4	-18,7	-15,8	-10,9
Jan	-3,1	-3,5	-0,6	-1,5	3,3	8,4	6,9	4,4	9,2	-32,4	-10,1	-14,8	-5,4
Feb	-4,2	-4,5	-5,2	1,0	1,6	11,2	2,6	9,4	7,9	-32,0	-18,7	-13,2	-10,9
Mar	-2,3	-2,0	-3,7	1,0	2,3	12,8	8,6	13,4	9,2	-25,9	-18,4	-15,8	-8,3
Apr	2,6	2,5	4,3	5,5	4,8	18,7	21,1	19,7	14,5	-16,6	-7,9	-6,7	-5,5
Maj	7,9	8,2	13,0	9,2	8,0	24,9	27,4	24,0	20,0	-6,9	0,0	-2,5	-1,6
Jun	12,6	13,3	14,2	15,7	17,0	28,6	25,2	26,9	29,1	-3,2	1,0	3,4	4,2
Jul	16,4	15,6	19,8	16,1	15,5	31,3	31,2	31,6	25,3	0,1	7,6	4,9	5,3
Aug	15,7	14,8	17,7	16,6	17,0	31,0	29,1	24,8	28,1	-0,5	6,6	4,9	5,3
Sep	11,4	10,7	13,4	12,1	13,3	25,0	22,9	23,6	20,6	-5,4	1,1	1,0	3,1
Okt	6,5	6,7	7,5	6,3	9,0	17,4	15,9	12,7	16,3	-11,9	3,4	-3,8	-3,0
Nov	2,8	2,3	4,4	4,0	6,3	10,5	10,2	8,9	15,7	-18,1	-8,6	-1,9	-1,9
Dec	0,0	-1,3	0,8	2,7	3,6	10,3	6,7	8,0	8,0	-21,9	-8,0	-7,2	-3,1

Högst uppmätta maximitemperatur: 31,6 i juli 2019/Highest max. temperature: 31,6 in July 2019.

Lägst uppmätta minimitemperatur: -32,9 i februari 1979/Lowest min. temperature: -32,9 in February 1979.

Månad/ Month	Nederbörd, mm/ Precipitation, mm				Sol- timmar/ Hours of sun- shine 2020	Vind/Wind					
	1931-1960		2019-2020			2019		2020			
	1960	1990	2019	2020		Förhärskande vindriktning/ Prevailing wind direction %	Medel- hastighet/ Average windspeed m/s	Förhärskande vindriktning/ Prevailing wind direction %	Medel- hastighet/ Average windspeed m/s		
Jan-dec	558	529	808	588	2 137	SW, SSW	10	7,6	SW	25	8,3
Jan	48	37	70	39	43	NNW	14	8,4	SW	38	10,5
Feb	31	25	47	36	116	SW	16	9,6	SW	31	10,3
Mar	26	26	67	41	157	NNW	12	8,7	SW	43	9,3
Apr	33	28	17	19	278	NE, SSE	11	6,6	NW	38	8,0
Maj	32	27	45	32	312	S, ESE	12	6,5	N	21	6,3
Jun	37	34	26	35	389	SSW	18	7,1	NE	19	5,2
Jul	45	53	45	54	277	N	19	5,4	SW	30	6,9
Aug	66	69	57	26	262 ¹⁾	SSW	21	7,2	SW	28	6,1
Sep	64	65	129	33	170	SW	13	7,7	SW	31	8,2
Okt	57	56	85	105	83	SW	11	7,4	S	24	8,9
Nov	62	63	114	65	48	SE, SSW	13	7,8	SW	28	9,9
Dec	57	46	107	103	3	SW	16	9,4	S	31	9,7

1) Uppgifter saknas för fyra dagar/Information unavailable for four days.

Not/Note: Före 1.10.1995 utfördes temperatur- och nederbördsräkningar vid Mariehamns flygplats, därefter i Jomala, Södersunda. Fr.o.m. 2007 utfördes mätningarna i Jomalaby. Soltimmarna mäts i Mariehamn. Vindriktning och medelvindhastighet uppmäts på Nyhamn, Lemland. För 2019 innehåller förhärskande vindriktningen 16 väderstreck, för 2020 8 väderstreck/Until 30.9.1995, temperature and precipitation measurements were carried out at Mariehamn airport and thereafter in Jomala, Södersunda. Since 2007, the measurements are carried out in Jomala, Jomalaby. Hours of sunshine measurements are carried out in Mariehamn. Prevailing wind direction and average windspeed measurements are carried out at Nyhamn, Lemland. For 2019, prevailing wind direction includes 16 directions, for 2020 8 directions.

Källa/Source: Finska meteorologiska institutet/Finnish Meteorological Institute

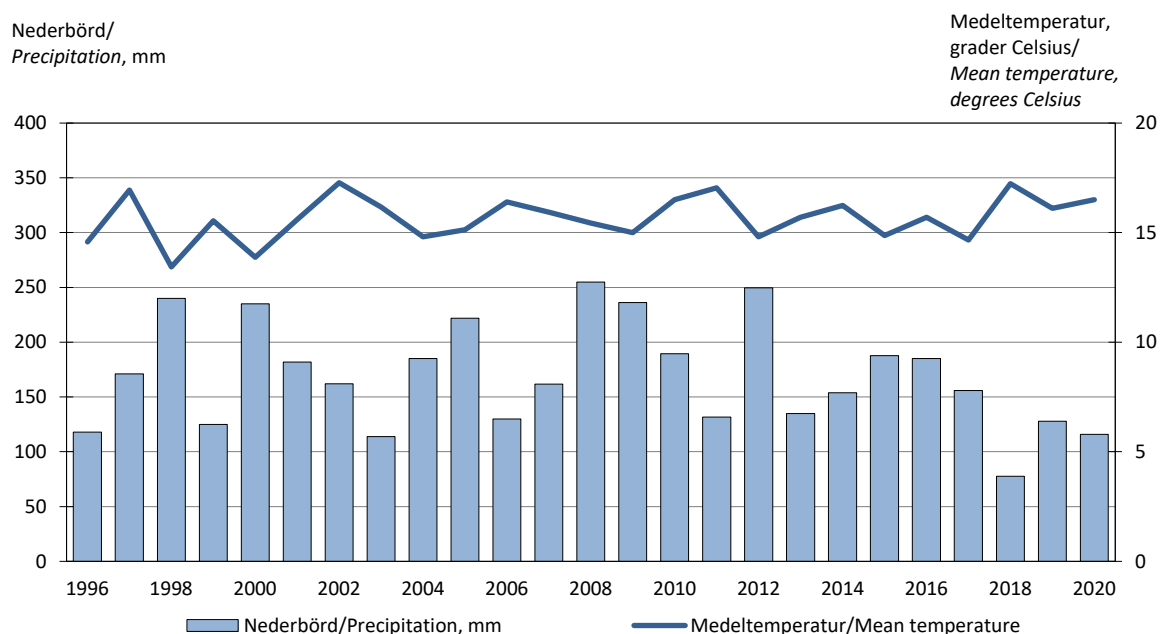
Figur 1.2. Sommarvädret 1996-2020
Summer weather 1996-2020

Not/Note: I diagrammet ingår uppgifter för juni, juli och augusti respektive år/Information only for the months of June, July and August each year included.

Källa/Source: Finska meteorologiska institutet/Finnish Meteorological Institute

1.5. Graddagar 2000-2020

Degree days 2000-2020

Månad/Month	2000	2005	2010	2015	2016	2017	2018	2019	2020
Jan-Dec	3 343	3 681	4 391	3 083	3 495	3 479	3 486	3 316	2 903
Jan	546	513	734	485	663	547	541	567	414
Feb	513	549	667	433	486	494	616	445	440
Mar	522	659	593	453	481	475	638	495	450
Apr	349	390	426	349	382	429	375	330	368
Maj	182	223	207	213	132	250	58	190	254
Jun	54	48	16	-	30	35	17	8	-
Jul	-	-	-	-	-	-	-	12	6
Aug	19	-	30	-	10	18	-	6	6
Sep	188	99	108	64	57	73	66	112	33
Okt	181	272	348	325	326	299	299	326	213
Nov	325	389	529	349	459	388	374	390	311
Dec	464	539	733	412	469	471	502	435	408

Not/Note: Sedan 2008 mäts graddagarna i Mariehamn, tidigare mättes de i Jomala. Graddagarna beräknas utifrån utetemperaturen och är ett mått på uppvärmningsbehovet. Graddagar används t.ex. för att normalårskorrigera energiåtgången för uppvärmning/Since 2008, degree days are measured in Mariehamn. They are calculated based on outdoor temperature and form a standard for the need of heating used, for example, to standardize the consumption of energy for heating.

Källa/Source: Finska meteorologiska institutet/Finnish Meteorological Institute

1.6. Slemmernes islossning 1958-2021

Break-up of the ice of Slemmern 1958-2021

År/Year	Datum/Date	År/Year	Datum/Date	År/Year	Datum/Date	År/Year	Datum/Date
1958	2 maj/May	1976	18 april/April	1994	17 april/April	2012	25 mars/March
1959	2 april/April	1977	23 april/April	1995	16 mars/March	2013	26 april/April
1960	22 april/April	1978	20 april/April	1996	27 april/April	2014	26 febr/Feb
1961	..	1979	30 april/April	1997	4 april/April	2015	..
1962	23 april/April	1980	18 april/April	1998	1 april/April	2016	23 mars/March
1963	30 april/April	1981	14 april/April	1999	8 april/April	2017	26 mars/March
1964	24 april/April	1982	17 april/April	2000	11 april/April	2018	20 april/April
1965	18 april/April	1983	18 april/April	2001	11 april/April	2019	25 mars/March
1966	7 maj/May	1984	20 april/April	2002	3 april/April	2020	..
1967	10 april/April	1985	5 maj/May	2003	20 april/April	2021	4 mars/March
1968	11 april/April	1986	26 april/April	2004	10 april/April		
1969	22 april/April	1987	30 april/April	2005	9 april/April		
1970	2 maj/May	1988	9 april/April	2006	22 april/April		
1971	14 april/April	1989	11 mars/March	2007	31 mars/March		
1972	19 april/April	1990	20 febr/Feb	2008	..		
1973	..	1991	2 april/April	2009	11 april/April		
1974	6 april/April	1992	10 mars/March	2010	17 april/April		
1975	5 april/April	1993	26 mars/March	2011	18 april/April		

Not/Note: I Mariehamn anses vintern vara över när Slemmern, fjärden öster om staden, är isfri. Datomet för Slemmernes islossning härrör sig från den tippningstävling som Club Lions i Mariehamn anordnar sedan 1958. Ingen tävling åren 1961, 1973, 1990, 1995, 2008, 2015 och 2020/ In Mariehamn, winter is considered to be over when the Bay of Slemmern is free of ice. The date for the break-up of the ice of Slemmern is provided by the Lions Club in Mariehamn which organises an annual competition for the forecast of this date. No competition in 1961, 1973, 1990, 1995, 2008, 2015 and 2020.

Källa/Source: Lions Club

1.7. I lag skyddade naturskyddsområden 1980-2020, hektar

Protected areas 1980-2020, hectares

	1980	1986	1990	1995	2000	2005	2010	2015	2019	2020
Land										
Naturresevat/Nature reserves	616	690	1 058	1 287	1 475	1 909	2 537	2 634	2 808 ¹⁾	3 057
% av Åland/% of Åland	0,4	0,5	0,7	0,8	1,0	1,3	1,6	1,7	1,8	2,0
Samhällsägt/Government-owned	520	592	903	1 095	1 124	1 435	1 835	1 911	1 959	2 199
Privatägt/Privately owned	96	98	155	192	351	474	702	723	849	858
Naturminnen, antal/ Natural monuments	8	9	9	10	10	10	10	10	10	10
Fågelskyddsområden, antal/ Bird protection areas	2	..	5	..	8	9	9	9	9	9
Vatten/Water										
Naturresevat/Nature reserves	6 292	6 351	7 438	7 935	8 605	10 557	32 947	32 948	32 953	33 049
% av Åland/% of Åland	1,2	1,2	1,4	1,5	1,6	0,9	2,8	2,8	2,8	2,8
Samhällsägt/Government-owned	6 292	6 351	7 438	7 935	7 935	9 987	32 277	32 277	32 277	32 373
Privatägt/Privately owned	-	-	-	-	670	570	670	671	676	676

1) Rättad uppgift/Corrected figure.

Not/Note: Ålands vattenareal utökades 2003/Åland's water area was enlarged 2003.

Källa/Source: LR Miljöbyrån/The Government of Åland, Environmental Office

1.8. Vattenförsörjningen 2005-2020, 1 000 m³
Water supply 2005-2020, 1 000 m³

År/ Year	Totalt	Bolag/Company					
		Ålands Vatten	Bocknäs Vatten	Sundets Vatten	Tjenan Vatten	Kökar kommun	Föglö kommun
2005	2 090	1 853	164	20	15	17	21
2010	2 236	1 970	200	20	12	14	20
2011	2 267	1 986	216	22	12	14	17
2012	2 276	2 016	198	20	12	13	17
2013	2 388	2 149	180	21	11	16	12
2014	2 385	2 113	200	31	11	16	14
2015	2 351	2 072	208	29	12	16	14
2016	2 383	2 095	211	33	14	16	14
2017	2 405	2 054	275	34	13	16	13
2018	2 494	2 218	194	32	17	18	15
2019	2 345	2 071	197	33	14	17	12
2020	2 444	2 147	220	32	16	16	12

Källa/Source : LR Miljöbyrå, respektive vattenbolag/The Government of Åland, Environmental Office, the water companies respectively

1.9. Ålands Vatten Ab:s vattenförsörjning 2000-2020
Water supply by Ålands Vatten Ab 2000-2020

År/Year	Vattenkonsumtion, 1 000 m ³ / Water consumption			Organiskt material/ Organic material mg/l ¹⁾	Vattenpris/ Price of water EUR/m ³ ²⁾
	Totalt	Mariehamn	Landskomm.		
2000	1 649	926	723	1,4	0,72
2005	1 853	1 025	828	1,4	0,80
2010	1 970	1 045	925	1,7	0,80
2011	1 986	1 056	930	1,6	0,85
2012	2 016	1 022	994	1,7	0,88
2013	2 149	1 108	1 041	1,8	0,90
2014	2 113	1 086	1 027	1,5	0,92
2015	2 072	1 140	932	1,9	0,94
2016	2 095	1 016	1 079	1,7	0,96
2017	2 054	1 006	1 048	1,6	0,96
2018	2 218	1 034	1 184	1,7	0,98
2019	2 071	946	1 125	1,7	0,99
2020	2 147	965	1 182	1,7	1,01

1) Organiskt material i renvattnet anges som COD-tal. Fr o m. 1.1.2001 är gränsvärdet 5 mg/l COD/ The unit is COD. As of 1.1.2001, the upper limit is 5 mg/l COD. 2) Exkl. moms/Excl. VAT.

Källa/Source: Ålands Vatten Ab

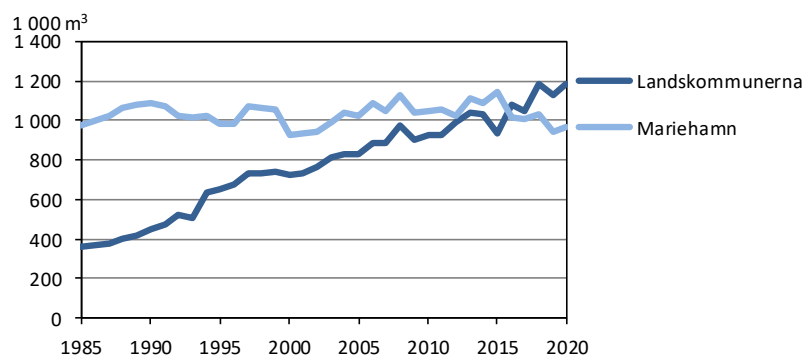
Figur 1.3. Ålands Vatten Ab:s vattenförsörjning 1985-2020
Water supply by Ålands Vatten Ab 1985-2020

Källa/Source: Ålands Vatten Ab

1.10. Avloppsvattenreningen i Mariehamn 2000-2020

The treatment of waste water, Mariehamn waste water treatment plant 2000-2020

År/Year	Inkommande obehandlat avloppsvatten/ Waste water before treatment				Utgående avloppsvatten (inkl. bräddning)/ Waste water after treatment		
	m ³ /d	BOD ₇ ¹⁾	P tot. ¹⁾	N tot. ¹⁾	BOD ₇ ¹⁾	P tot. ¹⁾	N tot. ¹⁾
		kg/d	kg/d	kg/d			
2000	5 536	1 254	29	209	61,0	2,9	166
2005	5 212	1 256	47	217	59,0	2,6	170
2010	6 368	1 560	51	314	13,4	1,0	76
2015	7 397	1 840	56	390	17,3	1,6	123
2018	5 850	2 135	57	358	14,2	1,4	84
2019	7 699	2 332	63	384	33,5	2,0	90
2020	6 302	2 400	62	370	11,4	1,4	76

1) BOD₇= Halten av organiskt material/Share of organic materials. P= Fosfor/Phosphorus. N= Kväve/Nitrogen.

Not/Note: Nya tillståndsvillkor från 1.1.2006, reningsprocessen förbättrad/Discharge allowances changed from 1.1.2006, the cleaning process improved.

Källa/Source: Mariehamns stad, Lotsbroverket/The City of Mariehamn, Lotsbroverket

1.11. Vattendragsbelastningen på Åland 1996-2020

Strain on watercourse in Åland 1996-2020

	1996	2000	2005	2010	2015	2017	2018	2019	2020
Fosfor, ton/år/Phosphorus, tonnes/year	54,9	52,2	39,1	40,0	34,3	36,9	30,3	43,3	33,9
Bosättning/Settlement									
Mariehamn (inkl. industri/incl. industry)	0,6	0,9	0,7	0,4	0,6	0,4	0,5	0,8	0,5
Landsbygden (tätorter med reningsverk/ populated areas with sewage treatment plants)	0,3	0,3	0,3	0,3	0,3	0,3	0,3	0,3	0,3
Landsbygden (enskilda avlopp/ sparsely populated areas w/o sewage treatm. plants)	3,7	3,6	3,6	3,1	3,1	3,1	3,1	3,1	3,1
Jordbruk, fiskodling/Agriculture, fish culture									
Jordbruk/Agriculture	3,2	4,4	2,6	4,1	2,2	3,8	1,6	5,7	2,8
Husdjurshållning/Livestock farms	0,5	0,2	0,1	0,1	0,1	0,1	0,1	0,1	0,1
Fiskodling/Fish culture	41,6	36,0	28,0	25,5	24,9	23,0	23,0	23,0	23,1
Industri/Industry	0,8	0,5	0,4	0,5	0,2	0,2	0,2	0,2	0,2
Turism/Tourism	0,6	0,6	0,6	0,6	0,6	0,5	0,5	0,5	0,4
Naturlig avrinning/Natural draining	3,7	5,8	2,8	5,8	2,3	5,6	1,0	9,6	3,4
Kväve, ton/år/Nitrogen, tonnes/year	785	913	659	753	656	770	577	901	662
Bosättning/Settlement									
Mariehamn (inkl. industri/incl. industry)	45	61	57	28	45	29	31	33	28
Landsbygden (tätorter med reningsverk/ populated areas with sewage treatment plants)	13	13	13	7	6	6	6	6	6
Landsbygden (enskilda avlopp/ sparsely populated areas w/o sewage treatm. plants)	29	29	29	26	26	29	26	26	26
Jordbruk, fiskodling/Agriculture, fish culture									
Jordbruk/Agriculture	249	322	216	298	188	282	151	397	221
Husdjurshållning/Livestock farms	11	4	2	2	2	2	2	2	2
Fiskodling/Fish culture	302	305	228	206	248	245	235	214	229
Industri/Industry	4	5	5	6	1	1	1	1	1
Turism/Tourism	5	5	5	5	4	4	4	4	1
Naturlig avrinning/Natural draining	127	169	104	176	135	172	121	218	149
Atmosfärisk deposition på vattenområden/ Atmospherical deposition over water area									
Fosfor, ton/år/Phosphorus, tonnes/year	39	39	39	39	39	39	39	39	39
Kväve, ton/år/Nitrogen, tonnes/year	1 835	2 261	1 530	1 743	2 083	1 921	1 297	2 387	1 737

Not/Note: Våldigt låg nederbörd leder till minskad avrinning och därmed minskade utsläpp från landbaserade källor/Reduced draining due to scarce precipitation results in diminished emissions from land-based sources.

Källa/Source: LR Miljöbyrå/The Government of Åland, Environmental Office

1.12. Uppkommet avfall efter avfallsslag 2018, ton
Generated waste by waste type 2018, tons

Avfallsslag/ <i>Type of waste</i>	Totalt	Farligt avfall/ <i>Hazardous waste</i>	Icke farligt avfall/ <i>Non-hazardous waste</i>
Totalt	49 280	2 390	46 890
Lösningsmedel/ <i>Spent solvents</i>	12	12	-
Surt, alkaliskt eller salthaltigt/ <i>Acid, alkaline or saline</i>	9	9	-
Olja/ <i>Used oil</i>	79	79	-
Kemiskt/ <i>Chemical</i>	114	113	1
Avloppsslam från industrier/ <i>Industrial effluent sludges</i> ¹⁾	6	6	-
Sjukvård och biologiskt/ <i>Health care and biological</i>	0	-	0
Metall (järn)/ <i>Metallic (ferrous)</i>	394	-	394
Metall (andra metaller än järn)/ <i>Metallic (non-ferrous)</i>	152	-	152
Metall (blandat järn och andra metaller)/ <i>Metallic (mixed ferrous and non-ferrous)</i>	1 321	-	1 321
Glas/ <i>Glass</i>	754	-	754
Papper och papp/ <i>Paper and cardboard</i>	1 811	-	1 811
Gummi/ <i>Rubber</i>	285	-	285
Plast/ <i>Plastic</i>	408	-	408
Trä/ <i>Wood</i>	901	95	806
Textil/ <i>Textile</i>	-	-	-
Avfall som innehåller PCB/ <i>Waste containing PCB</i>	-	-	-
Kasserad utrustning (exkl. fordon, batterier etc)/ <i>Discarded equipment (excl. vehicles, batteries etc)</i>	245	234	11
Kasserade fordon/ <i>Discarded vehicles</i>	453	453	-
Batterier och ackumulatörer/ <i>Batteries and accumulators</i>	101	101	-
Animaliskt och blandat matavfall/ <i>Animal and mixed waste</i>	16 671	-	16 671
Vegetabiliskt/ <i>Vegetal</i>	3 550	-	3 550
Spillning och urin från djur samt naturgödsel/ <i>Animal faeces, urine and manure</i>	-	-	-
Hushålls- och liknande avfall/ <i>Household and similar waste</i>	9 083	-	9 083
Blandade och ej differentierade material/ <i>Mixed and undifferentiated materials</i>	33	-	33
Sorteringsrester/ <i>Sorting residues</i>	-	-	-
Vanligt slam/ <i>Common sludges</i> ¹⁾	6 304	-	6 304
Mineraliskt bygg- och rivningsavfall/ <i>Mineral waste from construction and demolition</i>	6 328	1 273	5 055
Annat mineralavfall/ <i>Other mineral waste</i>	15	15	-
Förbränning/ <i>Combustion</i>	251	-	251
Jordmassor/ <i>Soils</i>	-	-	-
Muddermassor/ <i>Dredging spoils</i>	-	-	-
Mineralavfall från avfallsbehandling och stabiliserat avfall/ <i>Mineral wastes from waste treatment and stabilized waste</i>	-	-	-

 1) Uppgiften redovisad i torrsubstans/*The figures include (normal) dry waste only.*

 Källa/*Source* : ÅSUB, Avfallsstatistik/*Statistics Åland, Waste Statistics*

1.13. Uppkommet avfall efter bransch 2004-2018, ton

Generated waste by industry 2004-2018, tons

Bransch/Industry	2004	2006	2008	2010	2012	2014	2016	2018
Totalt	31 827	27 015	29 303	32 300	47 384	50 146	45 622	49 280
Jord- o. skogsbruk, fiske/Agriculture	638	1 050	614	730	656	885	664	2 586
Industri/Manufacturing	4 893	3 899	7 931	7 437	17 504	22 580	20 597	20 388
Byggnadsverksamhet/Construction	1 323	1 984	1 268	3 839	7 655	3 119	2 789	5 970
Övriga tjänster/Other services	16 398	12 368	13 061	10 077	12 555	14 968	13 676	11 894
Hushåll/Households	8 575	7 714	6 430	10 217	9 014	8 593	7 894	8 442

Not/Note: Uppgifterna är reviderade och redovisade i torrsubstans. På grund av att näringsgrensindelningen uppdaterades 2008 är inte de branschvisa uppgifterna helt jämförbara med tidigare år/The figures are revised and include (normal) dry waste only. As the industrial classification was updated in 2008, the industrial data are not entirely comparable with previously published figures.

Källa/Source: ÅSUB, Avfallsstatistik/Statistics Åland, Waste Statistics

1.14. Avfall efter destination 2004-2018, ton

Waste by destination 2004-2018, tons

Destinationsort/Destination	2004	2006	2008	2010	2012	2014	2016	2018
Totalt	34 260	26 111	27 390	43 437	45 639	47 948	58 032	53 888
Åland	17 584	9 783	9 667	15 834	29 240	29 882	25 733	28 228
Finland	12 829	11 932	12 511	19 749	9 027	8 546	23 803	15 579
Sverige/Sweden	3 846	3 471	4 375	6 629	7 262	9 431	8 393	9 972
Estland/Estonia	-	925	782	26	25	30	26	29
Litauen/Lithuania	-	-	24	1 156	28	14	-	-
Bosnien-Herzegovina/Bosnia and H	-	-	-	-	-	-	17	-
Ukraina/Ukraine	-	0	-	-	26	-	-	-
Ryssland/Russia	-	-	-	13	15	-	-	-
Polen/Poland	-	-	15	17	-	-	-	-
Togo	-	-	-	-	-	-	49	31
Algeriet/Algeria	-	-	-	-	-	15	-	-
Peru	-	-	15	13	16	31	12	28
Kroatien/Croatia	-	-	-	-	-	-	-	21

Not/Note: Siffrorna för 2006-2016 reviderades 29.11.2021. Differensen i totalsumman gentemot uppkommet avfall i tabell 1.12 och 1.13 beror på att allt avfall inte borttransporteras samma år/The figures for 2006-2016 were revised on 29.11.2021. The difference between the total sums of generated waste and waste by destination is due to the fact that all waste is not transported in the same year that it is generated.

Källa/Source: ÅSUB, Avfallsstatistik/Statistics Åland, Waste Statistics

1.15. Växtnäring som sålts till jordbrukslägenheterna 2012-2019

Sales of fertilizers to farms 2012-2019

Gödslingsår/Year of fertilization	Näringsämne/Chemical substance		
	Kväve/ Nitrogen	Fosfor/ Phosphorus	Kalium/ Potassium
Ton/Tonnes			
2012-2013	684	60	241
2013-2014	715	60	254
2014-2015	758	66	257
2015-2016	676	59	184
2016-2017	724	59	265
2017-2018	749	57	287
2018-2019	721	48	272
Kg per hektar odlad åker/Kg per hectare of cultivated land			
2012-2013	50	4	18
2013-2014	52	4	19
2014-2015	55	5	19
2015-2016	49	4	13
2016-2017	52	4	19
2017-2018	54	4	21
2018-2019	53	4	20

Källa/Source: Yara Suomi, Tigoteam

Figur 1.4. Oljebolagens försäljning av några vanliga oljeprodukter på Åland 1982-2020
Supply of certain common oil products by the oil companies in Åland 1982-2020

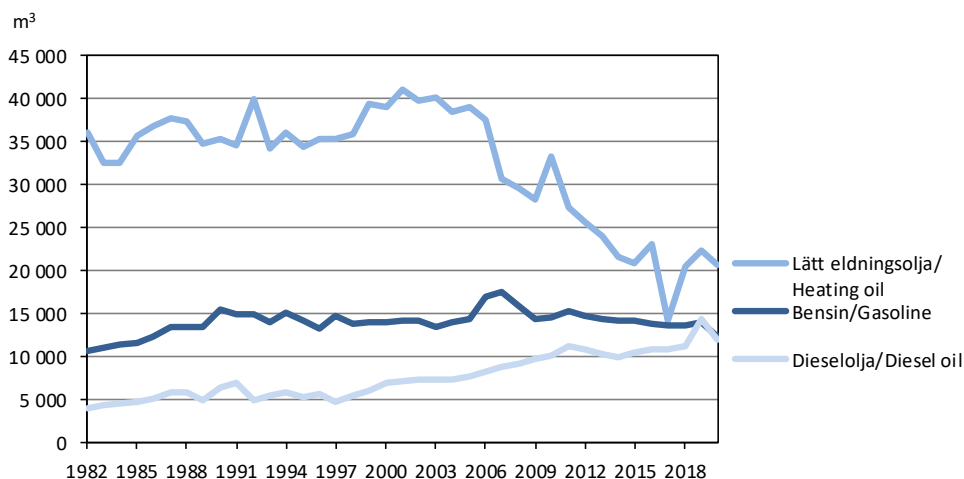

Not/Note: För 2008 respektive 2012 är uppgifterna ett medeltal av uppgifterna för 2007 och 2009 respektive 2011 och 2013/*The figures for 2008 and 2012 consist of an average of the figures for 2007 and 2009 as well as 2011 and 2013 respectively.*

Källa/Source: Oljebranschens centralförbund, Statistikcentralen, Energi/*Finnish Oil and Gas Federation, Statistics Finland, Energy*

1.16. Elförsörjningen 1995-2020, Gigawattimmar (GWh)

Supply of electricity 1995-2020, GWh

	1995	2000	2005	2010	2015	2019	2020
Anskaffning/Purchase	211	242	267	300	287	313	300
Import, Sverige/Sweden	123	194	225	206	199	237	230
Import, Finland	9	14	18	22	21	14	12
Egen produktion/Own production	79	34	23	72	67	61	58
Olja/From oil	78	20	4	8	2	0	0
Vindkraft/Wind power	1	15	19	53	65	58	57
Biokraft/Bio energy	11	-	3	0
Försäljning/Sale	186,7	209,3	241,4	271,7	266,3	284,7	274,4
Ålands elandelslag	106,3	126,6	144,7	167,2	162,6	184,4	179,0
Enskilda/Households	50,0	56,9	67,3	82,9	76,6	85,1	81,9
Jordbruk/Agriculture	17,9	17,7	18,0	19,0	17,3	18,4	17,6
Förädling/Manufacturing	15,4	19,9	21,0	23,1	23,6	32,7	33,7
Service/Services	13,5	19,0	23,2	26,5	29,1	30,5	28,7
Offentlig sektor/Public sector	9,5	13,1	15,2	15,7	15,9	17,7	17,1
Mariehamns Energi Ab	80,4	82,7	96,7	104,5	103,7	100,3	95,4
Enskilda/Households	31,3	31,3	37,7	43,0	41,0	40,2	37,4
Förädling/Manufacturing	10,8	9,5	9,4	10,2	3,4	3,4	2,9
Service/Services	26,3	26,0	30,9	30,7	30,5	30,1	27,5
Offentlig sektor/Public sector	12,0	15,9	18,7	20,6	26,3	26,6	27,6
Export	0,0	-

Källa/Source: Kraftnät Åland, Mariehamns Energi Ab, Ålands elandelslag

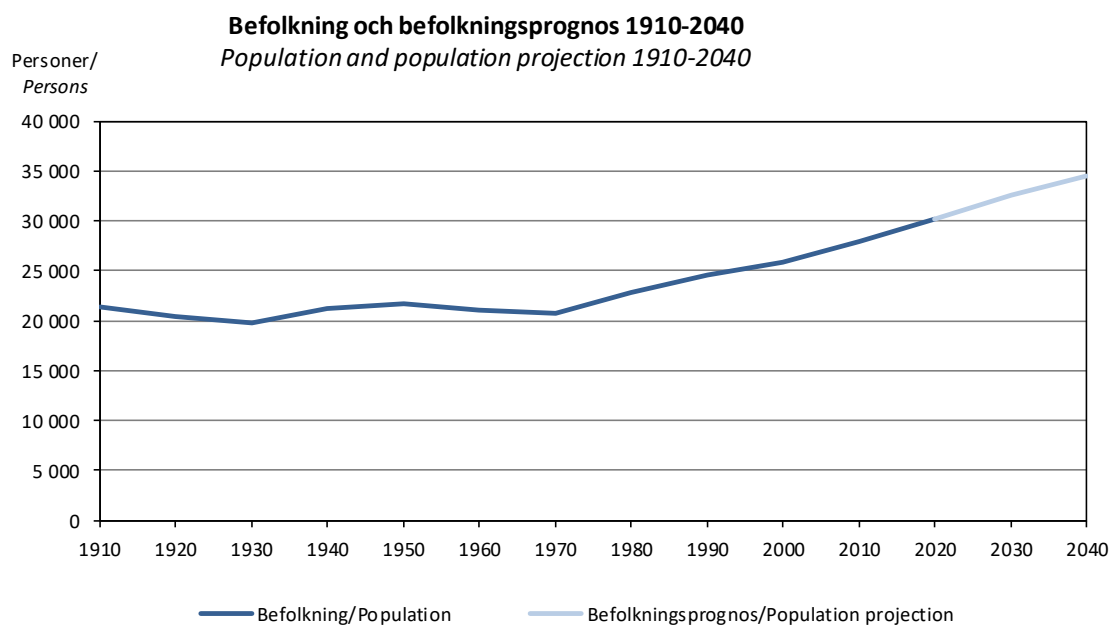

Befolkning
Population

Befolkning

Befolkningsstatistiken omfattar uppgifter om såväl befolkningsrörelsen som befolkningens storlek och struktur inklusive hushåll och familjer. Därtill ingår i detta kapitel statistik över befolkningens huvudsakliga verksamhet samt befolkningsprognoser. Objekt för statistiken är individerna. Uppgifter om befolkningens struktur och dess förändringar presenteras i de flesta fall både som absoluta tal och i procent. Vissa av befolkningsrörelseuppgifterna anges också som relationstal per 1 000 personer. Förutom för hela Åland redovisas en stor del av statistiken i detta kapitel även efter kommun och region, antalet invånare också efter by och stadsdel.

En utförligare beskrivning av befolkningsstatistiken inklusive definitioner av variabler finns på ÅSUBs webbplats www.asub.ax under Statistik, ämnesområdet Befolkning. Där finns också information om befolkningsdatasystemet.

Källorna anges under varje tabell. Tillförlitligheten är hög i och med att statistiken baseras på de uppgifter som finns i befolkningsregistret och de anmälningar om förändringar som inkommer dit. Befolkningsrörelsesiffrorna (inklusive korrigeringar) stämmer helt överens med de förändringar av befolkningens storlek som noteras årligen. Jämförbarheten är god såväl när det gäller jämförelser över tiden som med andra statistikområden, till exempel arbetsmarknad, socialväsande, utbildning och val, där uppgifterna sätts i relation till befolkningen.

ÅSUB publicerar en detaljerad befolkningsstatistik, bland annat en större årlig statistikrapport som kan beställas från ÅSUB och som även finns tillgänglig på ÅSUBs webbplats. Där finns också statistikmeddelanden och webbpubliceringar liksom befolkningsstatistik i form av Excel- och databastabeller.

Ansvarig för befolkningsstatistiken på ÅSUB är Kenth Häggblom, kenth.haggblom@asub.ax.

Population

The chapter on population statistics includes data on population changes, the size and structure of the population as well as population projections. More population statistics are available in English in Excel-tables and PC-Axis-databases at the website of Statistics Åland, www.asub.ax.

Contact person is Kenth Häggblom, kenth.haggblom@asub.ax.

2.1. Befolkning efter region, födelseort, språk och kön 31.12.2020

Population by region, place of birth, language and sex 31.12.2020

Region Födelseort/Place of birth Språk/Language	Befolkning totalt/ Total population		Fördelning på kön/Gender distribution			
	Antal	Procent	Antal		Procentuell fördelning/ Per cent	
			Kvinnor	Män	Kvinnor	Män
Totalt	30 129	100,0	15 140	14 989	50,3	49,7
Region						
Mariehamn	11 705	38,8	6 089	5 616	52,0	48,0
Landsbygden	16 356	54,3	8 071	8 285	49,3	50,7
Skärgården	2 068	6,9	980	1 088	47,4	52,6
Födelseort/Place of birth						
Åland	18 807	62,4	8 971	9 836	47,7	52,3
Finland	5 564	18,5	3 345	2 219	60,1	39,9
Sverige/Sweden	2 976	9,9	1 392	1 584	46,8	53,2
Övr. Norden/Other Nordic countries	98	0,3	41	57	41,8	58,2
Övriga länder/Other countries	2 502	8,3	1 291	1 211	51,6	48,4
Okänt/Unknown	182	0,6	100	82	54,9	45,1
Språk/Language						
Svenska/Swedish	25 986	86,2	12 836	13 150	49,4	50,6
Finska/Finnish	1 405	4,7	906	499	64,5	35,5
Övriga/Other	2 738	9,1	1 398	1 340	51,1	48,9

Källa/Source: ÅSUB, Befolkningsregistercentralen/Statistics Åland, Central Population Register

Figur 2.1. Befolkning efter födelseort och språk 31.12.2020

Population by place of birth and language 31.12.2020

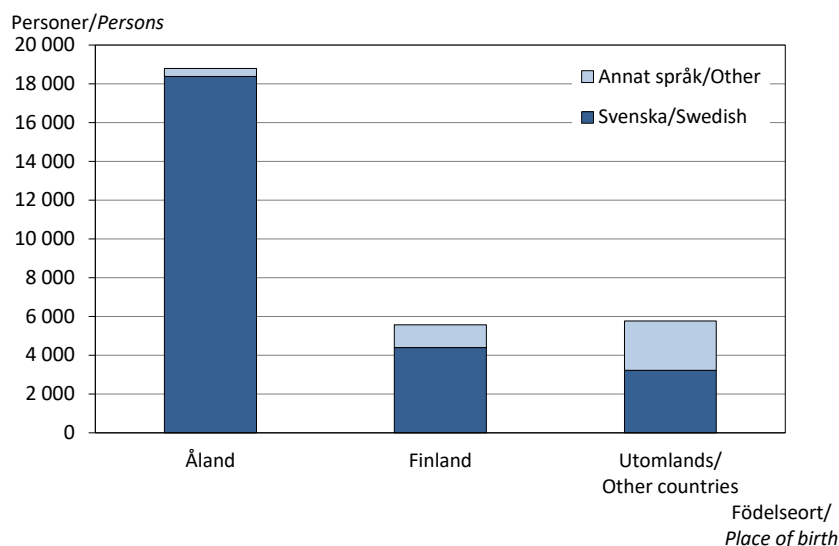

Källa/Source: ÅSUB, Befolkningsregistercentralen/Statistics Åland, Central Population Register

2.2. Befolkning efter kön, födelseort och språk 1910-2020
Population by sex, country of birth and language 1910-2020

År/ Year	Totalt	Kön/Sex		Födelseort/Country of birth			Språk/Language		
		K	M	Åland	Finland	Utomlands/ Foreign country	Svenska/ Swedish	Finska/ Finnish	Övriga/ Other
Antal									
1910	21 356	11 413	9 943	20 458	895	3
1920	20 423	10 911	9 512	19 650	766	7
1930	19 705	10 517	9 188	19 050	647	8
1940	21 196	11 013	10 183	18 381	2 428	387	20 293	885	18
1950	21 690	11 229	10 461	18 300	2 926	464	20 879	770	41
1960	20 981	10 722	10 259	17 521	2 930	530	20 257	715	9
1970	20 666	10 417	10 249	16 473	3 316	877	19 903	733	30
1980	22 783	11 509	11 274	17 364	4 477	942	21 682	1 005	96
1990	24 604	12 497	12 107	18 229	4 857	1 518	23 243	1 128	233
2000	25 776	13 076	12 700	18 682	5 109	1 985	24 169	1 238	369
2010	28 007	14 054	13 953	18 732	5 490	3 785	25 173	1 373	1 461
2015	28 983	14 498	14 485	18 773	5 568	4 642	25 527	1 363	2 093
2016	29 214	14 647	14 567	18 747	5 562	4 905	25 597	1 365	2 252
2017	29 489	14 769	14 720	18 802	5 606	5 081	25 706	1 397	2 386
2018	29 789	14 919	14 870	18 793	5 620	5 376	25 847	1 405	2 537
2019	29 884	15 005	14 879	18 787	5 600	5 497	25 860	1 403	2 621
2020	30 129	15 140	14 989	18 807	5 564	5 758	25 986	1 405	2 738
Procent/Per cent									
1910	100,0	53,4	46,6	95,8	4,2	0,0
1920	100,0	53,4	46,6	96,2	3,8	0,0
1930	100,0	53,4	46,6	96,7	3,3	0,0
1940	100,0	52,0	48,0	86,7	11,5	1,8	95,7	4,2	0,1
1950	100,0	51,8	48,2	84,4	13,5	2,1	96,3	3,6	0,2
1960	100,0	51,1	48,9	83,5	14,0	2,5	96,5	3,4	0,0
1970	100,0	50,4	49,6	79,7	16,0	4,2	96,3	3,5	0,1
1980	100,0	50,5	49,5	76,2	19,7	4,1	95,2	4,4	0,4
1990	100,0	50,8	49,2	74,1	19,7	6,2	94,5	4,6	0,9
2000	100,0	50,7	49,3	72,5	19,8	7,7	93,8	4,8	1,4
2010	100,0	50,2	49,8	66,9	19,6	13,5	89,9	4,9	5,2
2015	100,0	50,0	50,0	64,8	19,2	16,0	88,1	4,7	7,2
2016	100,0	50,1	49,9	64,2	19,0	16,8	87,6	4,7	7,7
2017	100,0	50,1	49,9	63,8	19,0	17,2	87,2	4,7	8,1
2018	100,0	50,1	49,9	63,1	18,9	18,0	86,8	4,7	8,5
2019	100,0	50,2	49,8	62,9	18,7	18,4	86,5	4,7	8,8
2020	100,0	50,3	49,7	62,4	18,5	19,1	86,2	4,7	9,1

Källa/Source: ÅSUB, Befolkningsregistercentralen/Statistics Åland, Central Population Register

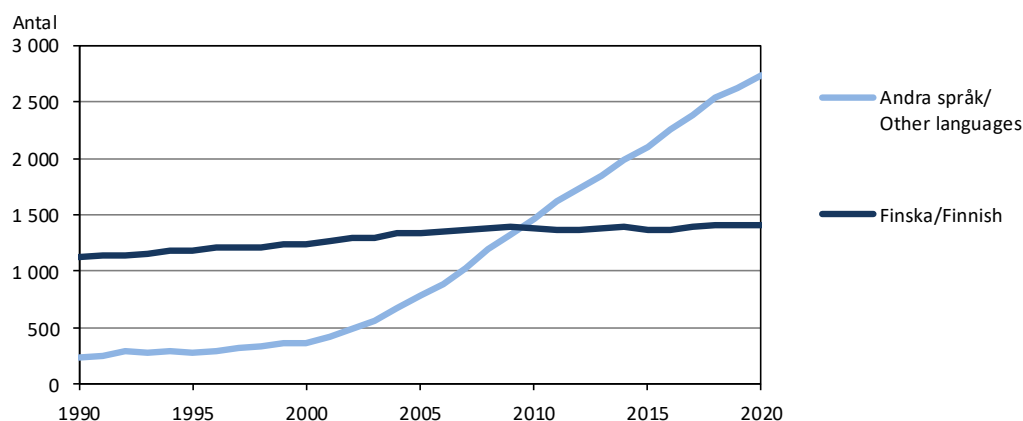
Figur 2.2. Befolkning med andra modersmål än svenska 1990-2020
Population with other native languages than Swedish 1990-2020

Källa/Source: ÅSUB, Befolkningsregistercentralen/Statistics Åland, Central Population Register

2.3. Befolkning efter kommun 31.12.1910-2020

Population by municipality 31.12.1910-2020

Kommun	1910	1920	1930	1940	1950	1960	1970	1980	1990	2000	2010	2015	2020
Brändö	1 147	1 142	1 021	984	927	766	612	550	529	514	488	470	449
Eckerö	1 082	1 133	1 050	1 028	942	846	690	685	811	830	943	935	958
Finström	2 105	1 958	2 014	2 014	2 089	1 801	1 678	2 052	2 206	2 299	2 502	2 522	2 603
Föglö	1 457	1 424	1 418	1 349	1 188	1 022	684	608	606	595	580	554	526
Geta	969	868	783	756	775	594	471	471	478	478	475	500	511
Hammarland	1 669	1 542	1 338	1 488	1 454	1 202	1 024	1 196	1 233	1 351	1 508	1 537	1 599
Jomala	2 418	2 370	2 176	2 735	3 413	1 977	2 051	2 615	3 025	3 328	4 098	4 648	5 386
Kumlinge	917	895	860	833	788	625	523	454	465	405	364	317	307
Kökar	879	875	785	741	683	561	369	304	296	296	259	250	225
Lemland	1 615	1 460	1 342	1 459	1 342	927	691	954	1 269	1 585	1 814	1 991	2 114
Lumparland	564	489	419	482	448	359	312	302	322	377	394	398	372
Saltvik	2 595	2 416	2 529	2 232	2 041	1 656	1 469	1 564	1 634	1 679	1 802	1 829	1 806
Sottunga	366	373	348	339	299	259	175	149	133	129	119	99	101
Sund	1 521	1 439	1 376	1 441	1 382	1 151	949	939	948	1 013	1 019	1 031	1 007
Vårdö	1 037	965	777	698	646	550	422	387	386	409	452	441	460
Mariehamn	1 015	1 074	1 469	2 617	3 273	6 685	8 546	9 553	10 263	10 488	11 190	11 461	11 705
Landskomm.	20 341	19 349	18 236	18 579	18 417	14 296	12 120	13 230	14 341	15 288	16 817	17 522	18 424
-Landsbygden	14 538	13 675	13 027	13 635	13 886	10 513	9 335	10 778	11 926	12 940	14 555	15 391	16 356
-Skärgården	5 803	5 674	5 209	4 944	4 531	3 783	2 785	2 452	2 415	2 348	2 262	2 131	2 068
Åland	21 356	20 423	19 705	21 196	21 690	20 981	20 666	22 783	24 604	25 776	28 007	28 983	30 129

Not/Note: Delar av Jomala inkorporerades med Mariehamn 1.1.1961. Inkorporeringen är dock beaktad i siffrorna för 1960/On 1.1.1961, parts of Jomala were incorporated into Mariehamn. The incorporation is observed in the figures for 1960.

Källa/Source: ÅSUB, Befolkningsregistercentralen/Statistics Åland, Central Population Register

Figur 2.3. Befolkningsutvecklingen i regionerna 1910-2020

Population development in the regions 1910-2020

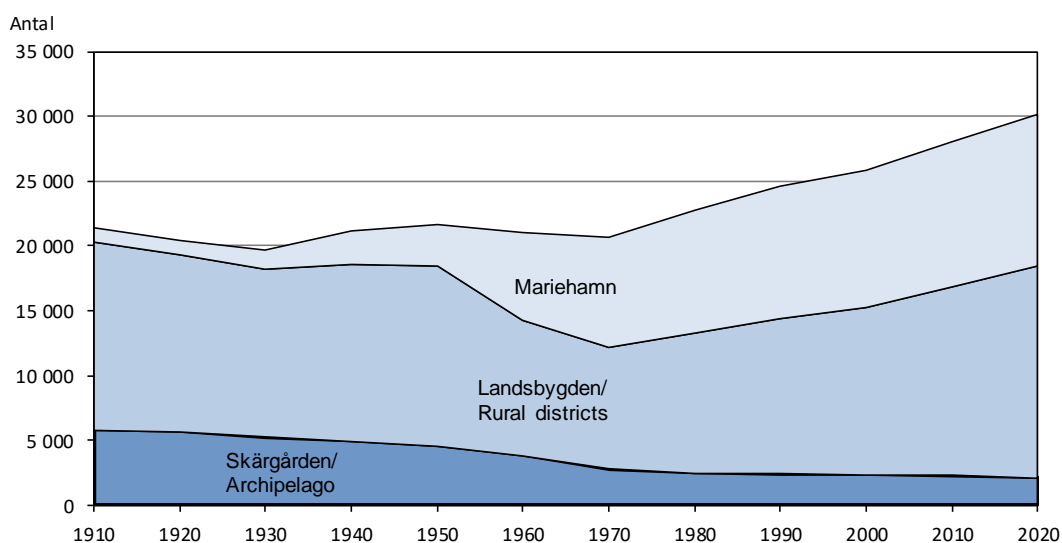

Källa/Source: ÅSUB, Befolkningsregistercentralen/Statistics Åland, Central Population Register

2.4. Befolkning efter kommun och kön 31.12.2000 och 2020
Population by municipality and sex 31.12.2000 and 2020

Kommun	2000				2020			
	Antal		Procent		Antal		Procent	
	Kvinnor	Män	Kvinnor	Män	Kvinnor	Män	Kvinnor	Män
Brändö	247	267	48,1	51,9	213	236	47,4	52,6
Eckerö	418	412	50,4	49,6	455	503	47,5	52,5
Finström	1 170	1 129	50,9	49,1	1 302	1 301	50,0	50,0
Föglö	293	302	49,2	50,8	252	274	47,9	52,1
Geta	232	246	48,5	51,5	252	259	49,3	50,7
Hammarland	664	687	49,1	50,9	778	821	48,7	51,3
Jomala	1 639	1 689	49,2	50,8	2 662	2 724	49,4	50,6
Kumlinge	182	223	44,9	55,1	144	163	46,9	53,1
Kökar	134	162	45,3	54,7	101	124	44,9	55,1
Lemland	772	813	48,7	51,3	1 053	1 061	49,8	50,2
Lumparland	179	198	47,5	52,5	176	196	47,3	52,7
Saltvik	837	842	49,9	50,1	905	901	50,1	49,9
Sottunga	72	57	55,8	44,2	45	56	44,6	55,4
Sund	493	520	48,7	51,3	488	519	48,5	51,5
Vårdö	199	210	48,7	51,3	225	235	48,9	51,1
Mariehamn	5 545	4 943	52,9	47,1	6 089	5 616	52,0	48,0
Landskomm.	7 531	7 757	49,3	50,7	9 051	9 373	49,1	50,9
-Landsbygden	6 404	6 536	49,5	50,5	8 071	8 285	49,3	50,7
-Skärgården	1 127	1 221	48,0	52,0	980	1 088	47,4	52,6
Åland	13 076	12 700	50,7	49,3	15 140	14 989	50,3	49,7

Källa/Source: ÅSUB, Befolkningsregistercentralen/Statistics Åland, Central Population Register

2.5. Antal kvinnor i åldern 15-44 år per 100 män i samma ålder 31.12.1980-2020
Women aged 15-44 per 100 men aged 15-44 31.12.1980-2020

Kommun	1980	1985	1990	1995	2000	2005	2010	2015	2016	2017	2018	2019	2020
Brändö	68	74	82	85	94	79	93	78	88	110	96	89	89
Eckerö	84	95	95	94	96	87	90	93	95	90	93	87	87
Finström	87	94	101	100	98	94	104	93	96	95	95	93	95
Föglö	65	79	88	104	85	82	74	82	82	85	76	76	79
Geta	78	70	82	74	91	96	77	86	87	80	80	89	90
Hammarland	83	84	85	91	91	98	96	90	88	99	102	103	101
Jomala	92	96	100	101	100	94	93	97	98	99	96	96	101
Kumlinge	66	82	79	89	86	58	72	59	54	50	49	56	68
Kökar	75	71	72	96	81	78	80	89	46	57	53	56	50
Lemland	88	97	96	103	99	99	89	95	103	100	99	105	107
Lumparland	95	94	89	88	75	94	95	78	78	78	83	93	102
Saltvik	92	87	92	92	90	87	91	88	84	80	79	80	87
Sottunga	53	70	67	89	129	88	68	100	122	125	157	114	125
Sund	80	83	90	81	87	92	93	98	92	78	74	80	78
Vårdö	76	79	79	88	100	87	81	86	77	84	95	94	99
Mariehamn	102	105	108	105	105	101	99	92	92	91	93	93	91
Landskomm.	84	89	93	95	94	91	92	92	92	92	91	92	95
-Landsbygden	88	91	95	95	95	93	94	94	94	93	92	94	97
-Skärgården	68	77	80	92	91	78	79	79	75	81	79	78	81
Åland	92	96	99	99	99	95	95	92	92	92	92	93	94

Källa/Source: ÅSUB, Befolkningsregistercentralen/Statistics Åland, Central Population Register

2.6. Folktäthet efter kommun 31.12.1950-2020, invånare per km² land

Population density by municipality 31.12.1950-2020, inhabitants per km² of land area

Kommun	1950	1960	1970	1980	1990	2000	2010	2015	2019	2020
Brändö	9,3	7,7	6,1	5,5	5,1	5,0	4,5	4,4	4,1	4,2
Eckerö	8,7	7,9	6,4	6,4	7,3	7,5	8,8	8,7	8,8	8,9
Finström	17,2	14,8	13,8	16,8	18,2	18,9	20,3	20,5	21,0	21,1
Föglö	9,4	8,0	5,4	4,8	4,6	4,5	4,3	4,1	3,9	3,9
Geta	9,6	7,3	5,8	5,8	5,7	5,7	5,6	5,9	5,9	6,0
Hammarland	11,4	9,5	8,1	9,4	9,3	10,1	10,9	11,1	11,4	11,5
Jomala	23,6	14,3	14,8	18,9	21,4	23,4	28,7	32,6	36,7	37,8
Kumlinge	8,7	6,9	5,8	5,0	4,8	4,2	3,7	3,2	3,2	3,1
Kökar	11,3	9,3	6,1	5,0	5,1	5,1	4,1	3,9	3,6	3,5
Lemland	12,4	8,6	6,4	8,8	11,4	14,2	16,0	17,6	18,1	18,7
Lumparland	12,8	10,2	8,9	8,6	9,0	10,6	10,9	10,9	10,1	10,2
Saltvik	14,3	11,6	10,3	10,9	10,8	11,1	11,8	12,0	12,1	11,9
Sottunga	11,8	10,2	6,9	5,9	5,0	4,8	4,2	3,5	3,1	3,6
Sund	11,9	10,0	8,3	8,2	8,7	9,3	9,4	9,5	9,5	9,3
Vårdö	7,2	6,1	4,7	4,3	3,8	4,0	4,5	4,3	4,4	4,5
Mariehamn	1 055,8	571,4	776,9	868,5	884,7	904,1	949,1	971,3	989,7	991,9
Landskomm.	12,5	9,7	8,2	9,0	9,5	10,1	10,9	11,4	11,8	11,9
-Landsbygden	14,1	10,8	9,6	11,0	11,9	13,0	14,5	15,3	16,0	16,2
-Skärgården	9,2	7,7	5,6	5,0	4,7	4,5	4,2	4,0	3,8	3,9
Åland	14,6	14,2	14,0	15,4	16,1	16,9	18,0	18,7	19,2	19,4

Not/Note: Delar av Jomala inkorporerades med Mariehamn 1.1.1961. Inkorporeringen är dock beaktad i siffrorna för 1960/On 1.1.1961, parts of Jomala were incorporated into Mariehamn. The incorporation is observed in the figures for 1960.

Källa/Source: ÅSUB, Befolkningsregistercentralen/Statistics Åland, Central Population Register

Figur 2.4. Folktäthet efter region 31.12.1960-2020, invånare per km² land

Population density by region 31.12.1960-2020, inhabitants per km² of land area

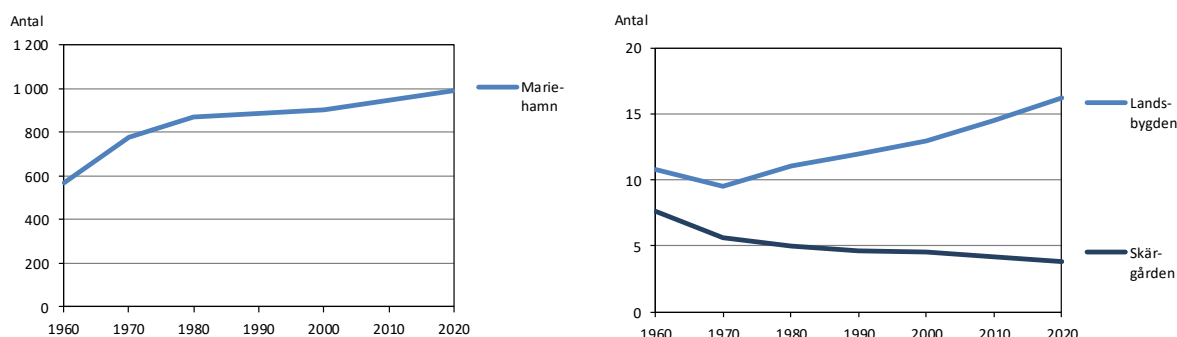

Not/Note: Delar av Jomala inkorporerades med Mariehamn 1.1.1961. Inkorporeringen är dock beaktad i siffrorna för 1960/On 1.1.1961, parts of Jomala were incorporated into Mariehamn. The incorporation is observed in the figures for 1960.

Källa/Source: ÅSUB, Befolkningsregistercentralen/Statistics Åland, Central Population Register

2.7. Befolkning i och utanför tätorter 1970-2019

Population in and outside urban areas 1970-2019

	1970	1980	1990	2000	2010	2019
Antal tätorter/Number of urban areas	3	5	8	8	11	10
Befolkning, antal/Population, number	20 666	22 783	24 604	25 776	28 007	29 884
I tätorter/In urban areas	9 140	10 784	13 751	14 840	16 702	18 732
Utanför tätorter/Outside urban areas	11 526	11 999	10 853	10 936	11 305	11 152
Procent						
I tätorter/In urban areas	44,2	47,3	55,9	57,6	59,6	62,7
Utanför tätorter/Outside urban areas	55,8	52,7	44,1	42,4	40,4	37,3

Not/Note: Som tätorter betraktas, oberoende av administrativa gränser, alla byggnadsgrupper med minst 200 invånare där avståndet mellan byggnaderna i allmänhet inte överstiger 200 meter/Urban areas are all groups of buildings with at least 200 inhabitants where the distance between the buildings generally does not exceed 200 metres, irrespective of administrative borders. Tätorter 2019/Urban areas 2019: Storby, Godby, Kattby, Mörbby, Söderby, Haraldsby, Rangby, Ödkarby, Lemströms kanal samt/and Mariehamn - centrala/central Jomala.

Källa/Source: Statistikcentralen, Folkräkningen/Statistics Finland, Population Census

2.8. Byarnas och stadsdelarnas befolkning 31.12.2019-2020
Population of the villages and of the districts in Mariehamn 31.12.2019-2020

Kommun By/Village	2019	2020	Kommun By/Village	2019	2020	Kommun By/Village	2019	2020
Hela Åland	29 884	30 129	Finholma	14	12	Strömma	45	43
			Flisö	11	15	Sålis	49	52
Brändö	445	449	Granboda	26	25	Torp	170	168
Asterholma	-	1	Hastersboda	27	26	Torsholma	-	-
Baggholma	10	8	Horsholma	20	24	Västmyra	25	24
Björnholma	11	10	Hummersö	4	7	Äppelö	3	3
Brändö	96	102	Jyddö	8	7	Öra	37	36
Fiskö	36	36	Järsö	-	-	Övriga	33	35
Jurmo	45	44	Kallsö	10	12			
Korsö	19	19	Nötö	20	20	Jomala	5 233	5 386
Lappo	45	45	Prästgården	16	12	Andersböle	4	4
Torsholma	77	76	Sanda	16	12	Björnsby	127	137
Åva	92	96	Skogboda	10	10	Brändö	28	30
Övriga	14	12	Sommarö	16	19	Buskböle	15	14
			Sonboda	71	68	Dalkarby	87	92
Eckerö	952	958	Stentorpa	11	10	Djurvik	22	21
Björnhuvud	33	31	Ulversö	19	18	Gottby	253	251
Finbo	-	-	Överö	10	10	Gölby	185	186
Kyrkobö	142	137	Övriga	14	15	Hammarudda	32	32
Marby	30	33				Hindersböle	5	5
Storby	517	515	Geta	496	511	Ingby	370	366
Torp	100	105	Andersö	3	3	Jettböle	6	5
Överby	104	109	Bolstaholm	8	8	Jomalaby	67	63
Övriga	26	28	Dånö	20	23	Karrböle	56	50
			Finnö	24	27	Kila	3	3
Finström	2 593	2 603	Grägnäs	42	44	Kungsö	251	252
Bamböle	149	148	Höckböle	18	12	Möckelby	121	118
Bartsgårda	59	64	Isaksö	18	24	Möckelö	545	648
Bastö	36	40	Labbnäs	7	5	Norrunda	44	48
Bergö	19	20	Möckelgräs	3	3	Prästgården	436	447
Bjärström	79	80	Olofsnäs	26	28	Ringsböle	20	22
Emkarby	83	79	Pantsarnäs	21	23	Sviby	443	481
Enbolstad	9	7	Rankoskär	-	-	Södersunda	107	101
Godby	948	950	Skinnarböle	57	52	Torp	163	168
Grelsby	164	157	Snäckö	12	11	Ulfsby	50	53
Kulla	63	62	Vestergeta	143	146	Vargsunda	24	24
Markusböle	55	49	Östergeta	82	82	Vestansunda	143	147
Pettböle	31	31	Övriga	12	20	Vesterkalmare	634	637
Prästgården	39	42				Ytterby	72	71
Pålsböle	127	128	Hammarland	1 583	1 599	Ödanböle	19	20
Rågetsböle	32	31	Boda	65	65	Önningeby	217	207
Strömsvik	19	22	Borgö	-	-	Österkalmare	434	429
Stålsby	25	31	Bovik	81	78	Överby	187	189
Svartsmara	70	64	Bredbolstad	71	72	Övriga	63	65
Tjudö	117	116	Byttböle	13	13			
Torrbolstad	62	62	Djekenböle	32	31	Kumlinge	314	307
Tärnebolstad	18	25	Drygsböle	10	11	Björkö	10	10
Vestanträsk	118	121	Frebbenby	175	171	Enklinge	72	70
Åttböle	15	16	Fågelö	-	-	Kumlinge	159	151
Ämnäs	202	204	Hellesby	60	57	Prästgården	31	29
Övriga	54	54	Kattby	121	129	Seglinge	37	39
			Kråkböle	7	7	Övriga	5	8
Föglö	531	526	Lillbolstad	47	47			
Björnsboda	20	19	Mörby	125	131	Kökar	232	225
Bråttö	12	14	Näfsby	71	73	Finnö	11	10
Brändö	3	4	Postad	78	81	Hamnö	33	28
Bänö	1	1	Prästgården	246	254	Hellsö	51	51
Degerby	172	166	Skarnpåtö	19	18	Karlby	67	66

Kommun By/Village	2019	2020	Kommun By/Village	2019	2020	Kommun By/Village	2019	2020
Kyrkogårdsö	6	6	Långbergsöda	50	50	Övriga	18	19
Österbygge	30	30	Näs	119	116			
Överboda	30	30	Ovanåker	53	53	Vårdö	447	460
Övriga	4	4	Prästgården	154	142	Bergö	1	1
			Rangsby	82	71	Bussö	10	13
Lemland	2 053	2 114	Ryssböle	7	6	Grundsunda	34	35
Bengtssböle	131	133	Ryssö	-	-	Ledsöra	-	-
Bistorp	42	40	Saggö	-	-	Listersby	29	30
Björklund	2	1	Sonröda	11	9	Lövö	94	98
Flaka	151	165	Strömma	20	20	Mickelsö	35	34
Granboda	90	89	Syllöda	14	14	Sandö	28	28
Haddnäs	19	19	Sälis	40	40	Simskåla	27	27
Hellestorp	171	175	Tengsöda	73	70	Töftö	36	38
Järsö	218	222	Toböle	43	44	Vargata	100	100
Knutsboda	147	151	Vassböle	19	19	Vårdö	41	47
Kungsholm	-	-	Åsgårda	54	54	Ängö	5	5
Lemböte	168	183	Ödkarby	362	361	Övriga	7	4
Norrby	126	125	Övriga	22	23			
Nätö	90	100				Mariehamn	11 679	11 705
Prästgården	104	105	Sottunga	88	101	Stadsdelar/Districts		
Rörstorp	59	60	Finnö	1	1	Apalängen	68	68
Stackskär	4	6	Husö	8	7	Backeberg	748	733
Söderby	360	374	Hästö	1	1	Dalberg	376	371
Vessingsboda	54	56	Mosshaga	-	-	Dalbo	395	393
Vesteränga	74	71	Sottunga	75	89	Espholm	6	6
Övriga	43	39	Södö	-	-	Främmanberg	529	512
			Övriga	3	3	Hindersböle	448	459
Lumparland	366	372				Johannebo	876	878
Klemetsby	110	113	Sund	1 023	1 007	Kasberget	184	176
Krogstad	34	39	Berg	4	4	Klinten	482	486
Lumparby	79	77	Björby	26	25	Kvarnberg	595	607
Lumpo	36	35	Bomarsund o Prästö	95	94	Lotsberget	405	423
Norrboda	40	40	Brändbolstad	32	32	Norrböle	32	37
Skag	10	8	Domarböle	10	16	Nyängen	578	568
Svinö	50	50	Finby	88	92	Rossen	1	1
Övriga	7	10	Gesterby	22	22	Sjukhuset	19	31
			Gunnarsby	8	7	Storgärden	194	189
Saltvik	1 849	1 806	Hulta	37	41	Storängen	720	731
Antböle	15	10	Högbolstad	39	44	Strandnäs	194	187
Bertby	63	64	Jussböle	4	3	Sveden	554	545
Borgboda	3	3	Kastelholm	113	106	Vreten	493	481
Boxö	-	-	Kulla	47	44	Västernäs	984	1 006
Daglösa	12	11	Lappböle	25	24	Västra Klinten	213	213
Fremmanby	36	36	Lövvik	-	-	Västra Ytternäs	548	578
Germundö	5	5	Mångstekta	53	47	Ytternäs	151	166
Haga	72	75	Persby	10	10	Österbacka	121	117
Haga kungsgård	14	12	Prästgården	1	1	Östernäs	967	955
Haraldsby	270	264	Rosenberg	2	2	Byar/Villages		
Hjortö	39	42	Sibby	24	22	Dalkarby	204	196
Hullby	4	4	Smedsböle	70	71	Espholm	22	26
Kuggböle	21	21	Strömbolstad	33	35	Hindersböle	20	17
Kvarnbo	92	88	Sundby	84	77	Styrsö	11	11
Laby	27	27	Svensböle	10	10	Sviby	223	218
Lagmansby	28	28	Tosarby	34	33	Svinö	1	1
Lavsböle	10	10	Tranvik	100	94	Ytternäs	91	91
Lavö	6	6	Träsk	14	15	Övernäs	-	-
Liby	9	8	Vivasteby	20	17	Övriga	226	228

Not/Note: Kategorin "övriga" omfattar personer som har sin hemort i kommunen, men som inte har någon bostadsadress inom kommunen t. ex. för att de bor i institutionsvård för äldre eller dylikt/"Övriga" includes persons without permanent address in the municipality, for instance persons living in a home for aged people.

Källa/Source: ÅSUB, Befolkningsregistercentralen/Statistics Åland, Central Population Register

2.9. Befolkning efter ålder och kön 31.12.2020
Population by age and sex 31.12.2020

Födelseår/ Year of birth	Ålder/ Age	Totalt	Kvinnor	Män	Födelseår/ Year of birth	Ålder/ Age	Totalt	Kvinnor	Män
Totalt		30 129	15 140	14 989					
2020	0	267	135	132	1969	51	374	182	192
2019	1	278	138	140	1968	52	432	218	214
2018	2	294	137	157	1967	53	474	248	226
2017	3	310	154	156	1966	54	422	216	206
2016	4	343	169	174	1965	55	471	233	238
2015	5	328	158	170	1964	56	417	220	197
2014	6	356	174	182	1963	57	396	203	193
2013	7	350	168	182	1962	58	405	192	213
2012	8	347	173	174	1961	59	372	197	175
2011	9	355	178	177	1960	60	403	211	192
2010	10	354	189	165	1959	61	396	211	185
2009	11	327	143	184	1958	62	382	198	184
2008	12	357	175	182	1957	63	371	210	161
2007	13	355	175	180	1956	64	368	199	169
2006	14	353	166	187	1955	65	369	194	175
2005	15	326	164	162	1954	66	402	208	194
2004	16	338	160	178	1953	67	437	211	226
2003	17	317	150	167	1952	68	403	229	174
2002	18	304	152	152	1951	69	365	190	175
2001	19	258	117	141	1950	70	342	184	158
2000	20	254	100	154	1949	71	386	207	179
1999	21	253	107	146	1948	72	385	183	202
1998	22	256	102	154	1947	73	384	192	192
1997	23	242	115	127	1946	74	381	200	181
1996	24	259	116	143	1945	75	332	166	166
1995	25	291	137	154	1944	76	302	154	148
1994	26	290	157	133	1943	77	255	123	132
1993	27	340	171	169	1942	78	258	129	129
1992	28	338	155	183	1941	79	218	99	119
1991	29	379	184	195	1940	80	213	105	108
1990	30	398	187	211	1939	81	178	105	73
1989	31	387	186	201	1938	82	166	95	71
1988	32	404	191	213	1937	83	163	92	71
1987	33	375	187	188	1936	84	135	84	51
1986	34	349	174	175	1935	85	137	83	54
1985	35	387	190	197	1934	86	119	66	53
1984	36	365	187	178	1933	87	98	60	38
1983	37	379	197	182	1932	88	105	65	40
1982	38	414	203	211	1931	89	80	46	34
1981	39	390	186	204	1930	90	56	39	17
1980	40	406	193	213	1929	91	63	38	25
1979	41	359	165	194	1928	92	37	23	14
1978	42	361	179	182	1927	93	51	36	15
1977	43	352	195	157	1926	94	34	29	5
1976	44	413	215	198	1925	95	33	24	9
1975	45	390	169	221	1924	96	20	15	5
1974	46	380	185	195	1923	97	6	5	1
1973	47	397	200	197	1922	98	6	3	3
1972	48	383	192	191	1921	99	5	3	2
1971	49	412	205	207	-1920	100+	7	6	1
1970	50	395	206	189					

Källa/Source: ÅSUB, Befolkningsregistercentralen/Statistics Åland, Central Population Register

Figur 2.5. Befolkning efter kön och ålder 31.12.2020, procent
Population by sex and age 31.12.2020, per cent

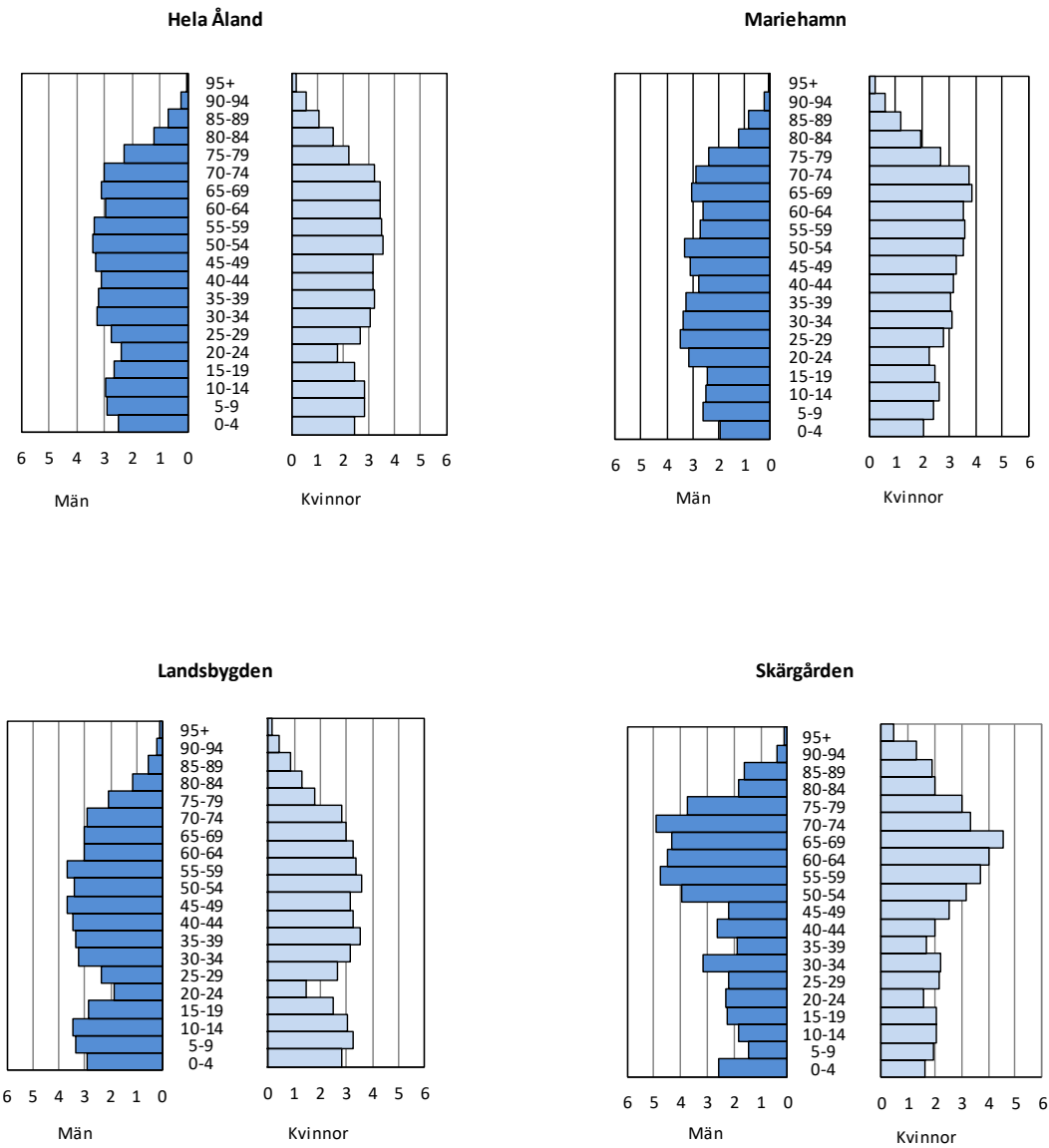

Källa/Source : ÅSUB, Befolkningsregistercentralen/Statistics Åland, Central Population Register

2.10. Befolkning efter ålder och kommun 31.12.2020
Population by age and municipality 31.12.2020

Kommun	Totalt	0-17	18-64	65+	0-6	7-15	16-29	30-49	50-64	65-74	75-84	85+
Antal												
Brändö	449	52	249	148	16	28	55	72	130	78	48	22
Eckerö	958	158	547	253	60	84	104	230	227	135	81	37
Finström	2 603	562	1 464	577	190	307	337	663	529	318	198	61
Föglö	526	88	272	166	39	38	69	115	99	91	44	31
Geta	511	101	296	114	33	57	55	131	121	54	40	20
Hammarland	1 599	346	899	354	123	188	175	427	332	202	106	46
Jomala	5 386	1 375	3 195	816	531	698	739	1 615	987	503	247	66
Kumlinge	307	35	155	117	17	16	24	54	79	58	37	22
Kökar	225	12	127	86	1	9	35	30	64	43	31	12
Lemland	2 114	514	1 215	385	212	255	270	560	432	232	120	33
Lumparland	372	68	202	102	16	44	37	72	101	51	39	12
Saltvik	1 806	356	986	464	129	181	227	433	372	258	135	71
Sottunga	101	12	52	37	6	5	10	9	34	17	14	6
Sund	1 007	182	561	264	57	109	102	256	219	161	75	28
Vårdö	460	89	233	138	37	44	51	97	93	67	44	27
Mariehamn	11 705	2 005	6 790	2 910	709	1 061	1 829	2 937	2 259	1 586	961	363
Landskomm.	18 424	3 950	10 453	4 021	1 467	2 063	2 290	4 764	3 819	2 268	1 259	494
-Landsbygden	16 356	3 662	9 365	3 329	1 351	1 923	2 046	4 387	3 320	1 914	1 041	374
-Skärgården	2 068	288	1 088	692	116	140	244	377	499	354	218	120
Åland	30 129	5 955	17 243	6 931	2 176	3 124	4 119	7 701	6 078	3 854	2 220	857
Procent												
Brändö	100,0	11,6	55,5	33,0	3,6	6,2	12,2	16,0	29,0	17,4	10,7	4,9
Eckerö	100,0	16,5	57,1	26,4	6,3	8,8	10,9	24,0	23,7	14,1	8,5	3,9
Finström	100,0	21,6	56,2	22,2	7,3	11,8	12,9	25,5	20,3	12,2	7,6	2,3
Föglö	100,0	16,7	51,7	31,6	7,4	7,2	13,1	21,9	18,8	17,3	8,4	5,9
Geta	100,0	19,8	57,9	22,3	6,5	11,2	10,8	25,6	23,7	10,6	7,8	3,9
Hammarland	100,0	21,6	56,2	22,1	7,7	11,8	10,9	26,7	20,8	12,6	6,6	2,9
Jomala	100,0	25,5	59,3	15,2	9,9	13,0	13,7	30,0	18,3	9,3	4,6	1,2
Kumlinge	100,0	11,4	50,5	38,1	5,5	5,2	7,8	17,6	25,7	18,9	12,1	7,2
Kökar	100,0	5,3	56,4	38,2	0,4	4,0	15,6	13,3	28,4	19,1	13,8	5,3
Lemland	100,0	24,3	57,5	18,2	10,0	12,1	12,8	26,5	20,4	11,0	5,7	1,6
Lumparland	100,0	18,3	54,3	27,4	4,3	11,8	9,9	19,4	27,2	13,7	10,5	3,2
Saltvik	100,0	19,7	54,6	25,7	7,1	10,0	12,6	24,0	20,6	14,3	7,5	3,9
Sottunga	100,0	11,9	51,5	36,6	5,9	5,0	9,9	8,9	33,7	16,8	13,9	5,9
Sund	100,0	18,1	55,7	26,2	5,7	10,8	10,1	25,4	21,7	16,0	7,4	2,8
Vårdö	100,0	19,3	50,7	30,0	8,0	9,6	11,1	21,1	20,2	14,6	9,6	5,9
Mariehamn	100,0	17,1	58,0	24,9	6,1	9,1	15,6	25,1	19,3	13,5	8,2	3,1
Landskomm.	100,0	21,4	56,7	21,8	8,0	11,2	12,4	25,9	20,7	12,3	6,8	2,7
-Landsbygden	100,0	22,4	57,3	20,4	8,3	11,8	12,5	26,8	20,3	11,7	6,4	2,3
-Skärgården	100,0	13,9	52,6	33,5	5,6	6,8	11,8	18,2	24,1	17,1	10,5	5,8
Åland	100,0	19,8	57,2	23,0	7,2	10,4	13,7	25,6	20,2	12,8	7,4	2,8

Källa/Source: ÅSUB, Befolkningsregistercentralen/Statistics Åland, Central Population Register

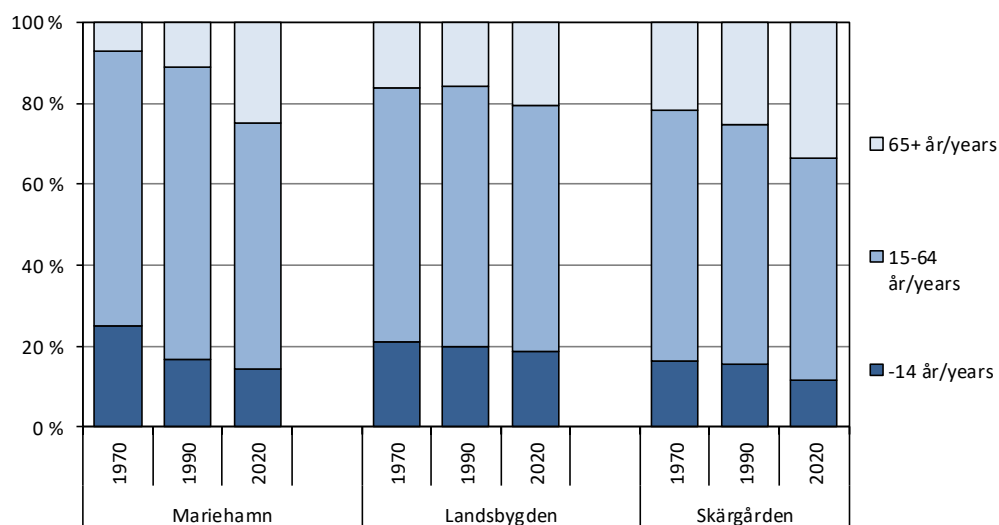
Figur 2.6. Befolkningens åldersstruktur efter region 1970-2020*Age structure of the population by region 1970-2020*

Källa/Source: ÅSUB, Befolkningsregistercentralen/Statistics Åland, Central Population Register

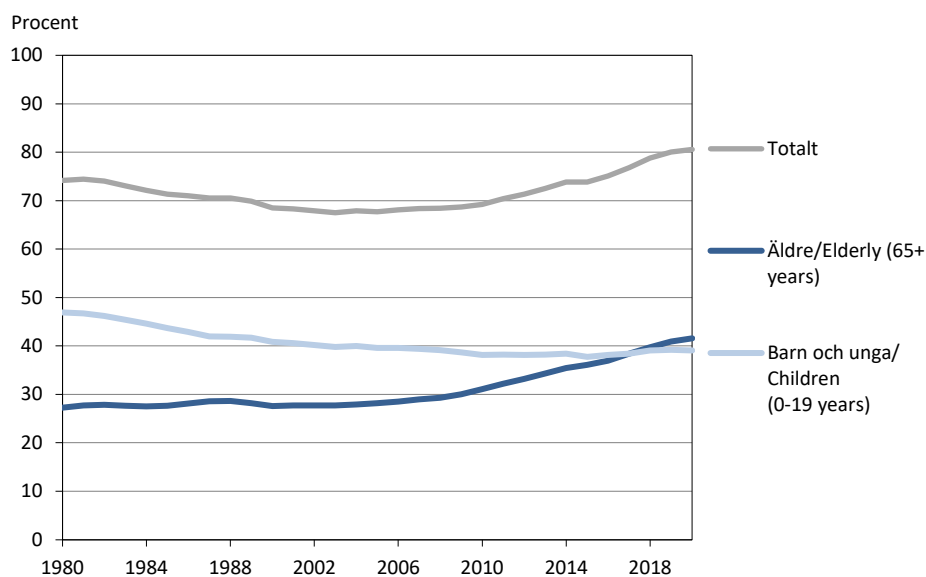
Figur 2.7. Försörjningskvoten 1980-2020*Dependency ratio 1980-2020*

Not/Note: Antal barn och unga (0-19 år) samt antal äldre (65+ år) per 100 personer i yrkesaktiv ålder (20-64 år)/Number of children (aged 0-19) and elderly (aged 65+) per 100 persons aged 20-64.

Källa/Source: ÅSUB, Befolkningsregistercentralen/Statistics Åland, Central Population Register

Figur 2.8. Andel barn (0-17 år) efter kommun 31.12.2020, procent
Children (0-17 years old) by municipality 31.12.2020, per cent

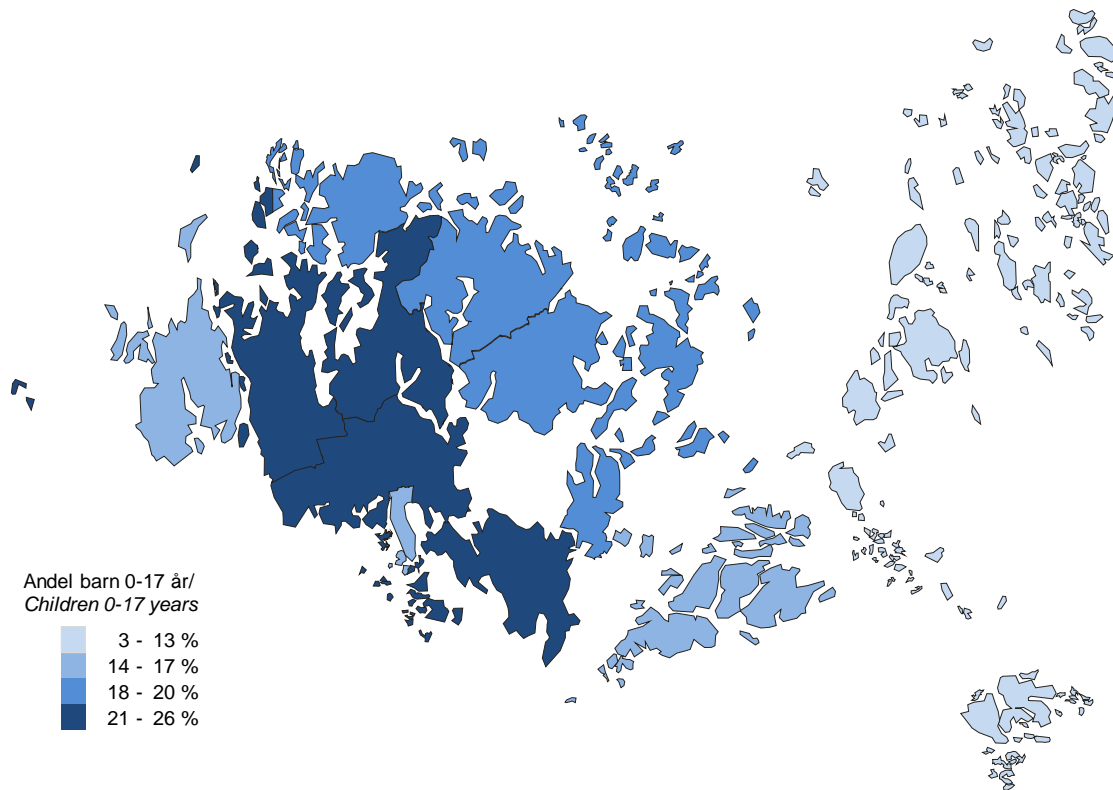

Källa/Source: ÅSUB, Befolkningsregistercentralen/Statistics Åland, Central Population Register

Figur 2.9. Andel pensionärer (65+ år) efter kommun 31.12.2020, procent
Share of pensioners (65+ years old) by municipality 31.12.2020, per cent

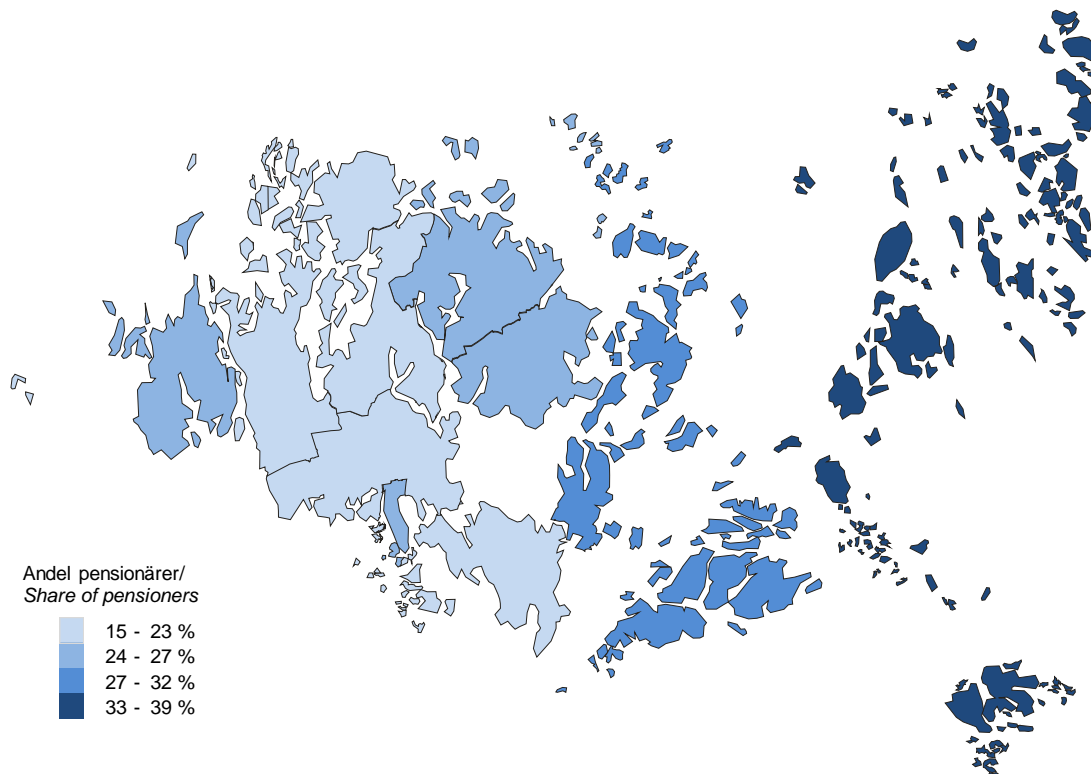

Källa/Source: ÅSUB, Befolkningsregistercentralen/Statistics Åland, Central Population Register

Figur 2.10. Befolkning efter födelseort 1940-2020
Population by country of birth 1940-2020

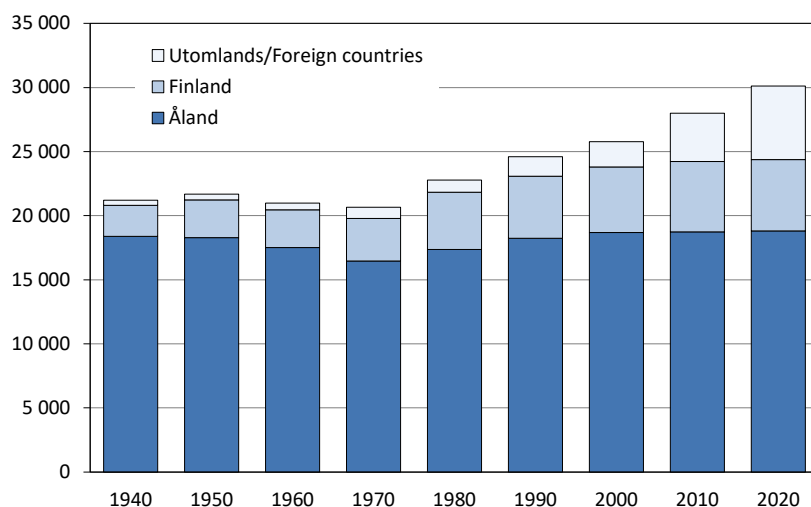

Källa/Source: ÅSUB, Befolkningsregistercentralen/Statistics Åland, Central Population Register

2.11. Befolkning efter födelseort 31.12.1990-2020
Population by country of birth 31.12.1990-2020

Födelseort/Country of birth	1990	1995	2000	2005	2010	2015	2019	2020
Totalt	24 604	25 202	25 776	26 766	28 007	28 983	29 884	30 129
Åland	18 229	18 581	18 682	18 618	18 732	18 773	18 787	18 807
Finland	4 857	4 944	5 109	5 395	5 490	5 568	5 600	5 564
Sverige/Sweden	989	1 098	1 354	1 712	2 098	2 398	2 804	2 976
Övriga länder/Other countries	529	579	631	1 041	1 687	2 244	2 693	2 782
Norge/Norway	45	44	47	49	48	51	52	54
Danmark/Denmark	20	16	24	27	25	25	29	30
Island/Iceland	4	17	8	7	10	11	8	9
Storbritannien/United Kingdom	31	31	44	51	61	66	80	81
Tyskland/Germany	27	21	25	52	80	98	104	108
Estland/Estonia	..	11	24	76	128	186	182	184
Lettland/Latvia	..	1	6	70	198	289	361	374
Polen/Poland	..	12	14	35	48	59	65	67
Rumänien/Romania	..	2	3	30	165	314	426	452
Ryssland/Russia	..	10	18	41	57	61	66	71
Övriga Europa/Other Europe	34	42	50	133	223	299	357	370
Afrika/Africa	12	25	30	35	61	78	88	100
USA och Kanada/USA and Canada	80	68	64	60	55	60	64	72
Latinamerika/Latin America	14	15	18	29	40	60	79	83
Iran	19	29	43	80	101	96	90	86
Filippinerna/Philippines	..	7	10	21	52	65	79	84
Thailand	..	13	17	46	111	141	158	161
Övriga Asien/Other Asia	17	22	23	46	76	129	206	197
Oceanien/Oceania	4	5	5	3	4	8	17	17
Okänt utland/Unknown	222	188	158	150	144	148	182	182
Procent/Per cent								
Åland	74,1	73,7	72,5	69,6	66,9	64,8	62,9	62,4
Finland	19,7	19,6	19,8	20,2	19,6	19,2	18,7	18,5
Sverige/Sweden	4,0	4,4	5,3	6,4	7,5	8,3	9,4	9,9
Övriga/Other	2,2	2,3	2,4	3,9	6,0	7,7	9,0	9,2

Källa/Source: ÅSUB, Befolkningsregistercentralen/Statistics Åland, Central Population Register

Figur 2.11. Mariehamns befolkning efter födelseort 1950-2020
Population of Mariehamn by place of birth 1950-2020

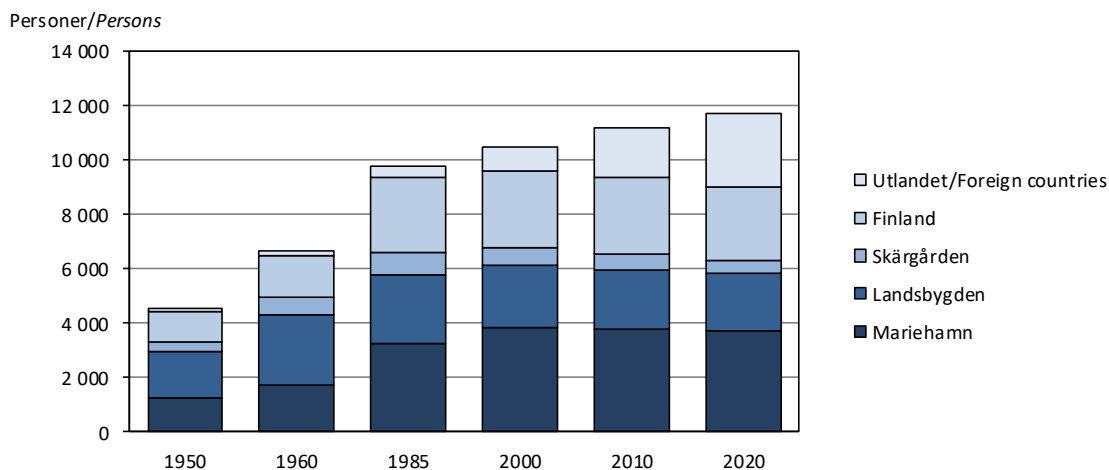

Not/Note: I siffrorna för 1950 och 1960 ingår invånarna på de områden som inkorporerades från Jomala 1961/
 In the figures for 1950 and 1960, the inhabitants of the areas incorporated from Jomala in 1961 are included.

Källa/Source: ÅSUB, Befolkningsregistercentralen/Statistics Åland, Central Population Register

2.12. Befolkning efter födelseort och kommun 31.12.2020
Population by place of birth and municipality 31.12.2020

Kommun	Födelseort/Place of birth						
	Antal				Procent		
	Totalt	Nuvarande hemkommun/ Present residence	Övriga Åland/ Other Åland	Utanför Åland/ Outside Åland	Nuvarande hemkommun/ Present residence	Övriga Åland/ Other Åland	Utanför Åland/ Outside Åland
Brändö	449	190	39	220	42,3	8,7	49,0
Eckerö	958	409	195	354	42,7	20,4	37,0
Finström	2 603	955	883	765	36,7	33,9	29,4
Föglö	526	245	104	177	46,6	19,8	33,7
Geta	511	201	128	182	39,3	25,0	35,6
Hammarland	1 599	586	488	525	36,6	30,5	32,8
Jomala	5 386	1 638	1 989	1 759	30,4	36,9	32,7
Kumlinge	307	164	42	101	53,4	13,7	32,9
Kökar	225	90	30	105	40,0	13,3	46,7
Lemland	2 114	639	804	671	30,2	38,0	31,7
Lumparland	372	135	109	128	36,3	29,3	34,4
Saltvik	1 806	762	575	469	42,2	31,8	26,0
Sottunga	101	44	24	33	43,6	23,8	32,7
Sund	1 007	382	317	308	37,9	31,5	30,6
Vårdö	460	193	124	143	42,0	27,0	31,1
Mariehamn	11 705	3 742	2 581	5 382	32,0	22,1	46,0
Landskomm.	18 424	6 633	5 851	5 940	36,0	31,8	32,2
-Landsbygden	16 356	5 707	5 488	5 161	34,9	33,6	31,6
-Skärgården	2 068	926	363	779	44,8	17,6	37,7
Åland	30 129	10 375	8 432	11 322	34,4	28,0	37,6

Källa/Source: ÅSUB, Befolkningsregistercentralen/Statistics Åland, Central Population Register

2.13. Befolkning efter språk 31.12.1990-2020

Population by language 31.12.1990-2020

Språk/Language	1990	1995	2000	2005	2010	2015	2019	2020
Totalt	24 604	25 202	25 776	26 766	28 007	28 983	29 884	30 129
Svenska/Swedish	23 243	23 732	24 169	24 636	25 173	25 527	25 860	25 986
Finska/Finnish	1 128	1 184	1 238	1 344	1 373	1 363	1 403	1 405
Rumänska/Romanian	-	1	2	29	166	329	467	501
Lettiska/Latvian	-	-	5	64	195	315	420	443
Estniska/Estonian	-	9	23	79	138	193	202	206
Engelska/English	51	53	69	82	97	118	149	160
Thai/Thai	2	12	12	39	104	137	154	159
Ryska/Russian	-	18	26	66	103	140	154	158
Tyska/German	30	27	31	54	76	95	108	115
Arabiska/Arabic	5	10	17	16	36	60	123	107
Tagalog/Pilipino	-	5	10	20	50	60	76	81
Polska/Polish	8	10	11	27	46	59	66	69
Spanska/Spanish	6	6	16	21	32	39	50	55
Persiska/Persian	21	30	27	37	43	51	51	55
Ukrainska/Ukrainian	-	-	3	9	16	20	49	53
Kurdiska/Kurdish	-	-	18	47	63	60	55	45
Albanska/Albanian	-	-	-	11	28	35	38	45
Norska/Norwegian	39	34	36	37	34	37	39	42
Portugisiska/Portuguese	4	2	1	2	5	23	33	32
Litauiska/Lithuanian	-	-	-	18	33	36	33	31
Serbiska/Serbian	1	-	-	12	17	27	28	31
Vietnamesiska/Vietnamese	-	6	9	13	12	15	26	27
Italienska/Italian	1	1	2	4	18	26	21	22
Serbokroatiska/Serbo-Croat.	-	2	1	9	15	16	21	21
Romani	-	-	-	-	-	9	19	19
Hindi	-	-	-	-	-	2	19	19
Danska/Danish	17	11	10	13	13	14	16	17
Kinesiska/Chinese	-	1	1	5	7	15	16	16
Ungerska/Hungarian	4	4	9	10	11	11	13	16
Turkiska/Turkish	1	2	2	5	11	16	15	15
Bosniska/Bosnian	-	-	-	3	-	10	12	14
Kroatiska/Croatian	-	-	-	3	5	9	13	13
Bulgariska/Bulgarian	4	2	2	4	8	8	11	11
Holländska/Dutch	4	3	2	4	3	11	11	11
Franska/French	2	7	5	11	10	8	9	10
Övriga/Other	11	29	19	30	61	84	96	110
Okänt/Unknown	22	1	-	2	5	5	8	9

Källa/Source: ÅSUB, Befolkningsregistercentralen/Statistics Åland, Central Population Register

Figur 2.12. Befolkning med andra modersmål än svenska efter region 31.12.2000 och 2020

Population with other native languages than Swedish by region 31.12.2000 and 2020

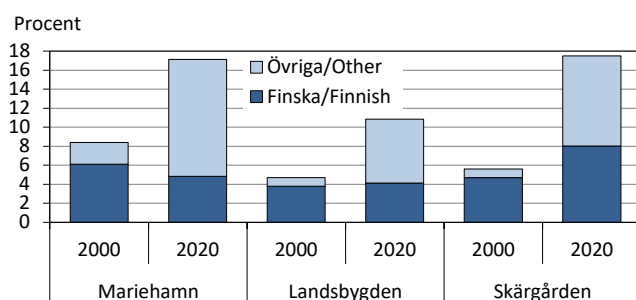

Källa/Source: ÅSUB, Befolkningsregistercentralen/Statistics Åland, Central Population Register

2.14. Befolkning efter medborgarskap 31.12.2020
Population by citizenship 31.12.2020

Medborgare i/ Country of citizenship	Antal			Procent
	Totalt	Kvinnor	Män	
Totalt	30 129	15 140	14 989	100,0
Finland	26 551	13 488	13 063	88,1
Sverige/Sweden	1 611	701	910	5,3
Övriga Norden/Other Nordic countries	61	22	39	0,2
EU utom Norden/EU excl. Nordic countries	1 333	608	725	4,4
Övriga Europa/Rest of Europe	113	56	57	0,4
Asien/Asia	310	189	121	1,0
Afrika/Africa	36	18	18	0,1
USA och Kanada/USA and Canada	26	10	16	0,1
Latinaamerika/Latin America	38	20	18	0,1
Oceanien/Oceania	9	5	4	0,0
Okänt/Unknown	41	23	18	0,1

Källa/Source: ÅSUB, Befolkningsregistercentralen/Statistics Åland, Central Population Register

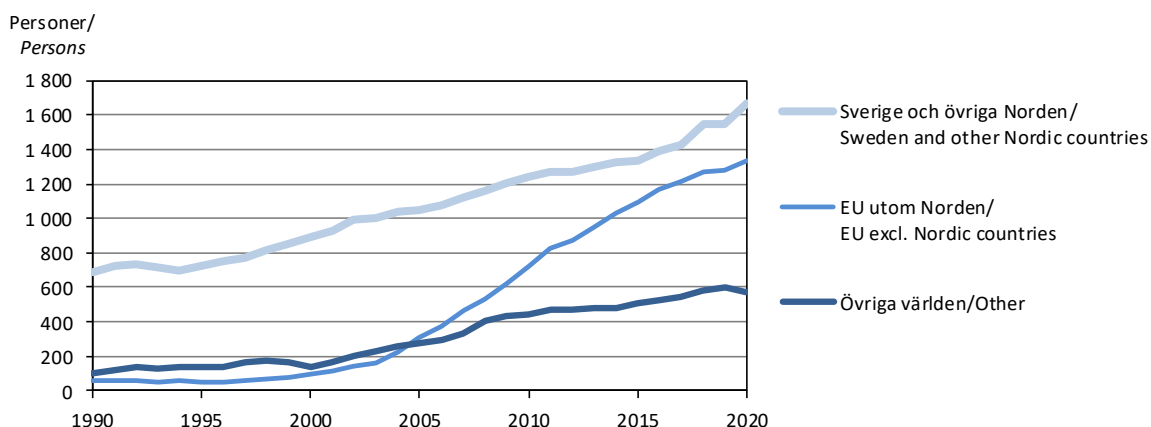
Figur 2.13. Utländska medborgare efter medborgarskap 1990-2020
Foreign citizens by citizenship 1990-2020

Källa/Source: ÅSUB, Befolkningsregistercentralen/Statistics Åland, Central Population Register

2.15. Åländsk hembygdsvärdighet 2010-2020
Regional citizenship for Ålanders 2010-2020

	2010			2015			2020		
	Totalt	Kvinnor	Män	Totalt	Kvinnor	Män	Totalt	Kvinnor	Män
Ansökningar/Applications	245	141	104	256	144	112	222	121	101
Bifall/Approvals	243	139	104	252	141	111	221	121	100
Avslag/Rejections	2	2	-	4	3	1	1	-	1
Personer som innehade hembygdsvärdighet 31.12/People with regional citizenship 31.12¹⁾	24 617	12 364	12 253	25 340	12 729	12 611	25 930	13 069	12 861
0-14 år/years	3 806	1 823	1 983	4 047	1 967	2 080	4 007	1 958	2 049
15-64 år/years	16 053	7 950	8 103	15 711	7 794	7 917	15 562	7 701	7 861
65+ år/years	4 758	2 591	2 167	5 582	2 968	2 614	6 361	3 410	2 951
Därav/Of which:									
Hemort utanför Åland/ Living outside Åland	1 283	677	606	1 366	755	611	1 728	929	799

1) Även personer bosatta utanför Åland innehar åländsk hembygdsvärdighet/People not living in Åland can also have regional citizenship.

Not/Note: Åländsk hembygdsvärdighet är en form av eget medborgarskap som man får vid födseln, eller på ansökan efter minst fem års bosättning på Åland/Regional citizenship for Ålanders is a status you get at birth or can apply for after being a resident of Åland for at least five years.

Källa/Source: LR Kansliavdelningen/The Government of Åland, Chancery Department

2.16. Befolkning efter religionsamfund och kön 31.12.2020

Population by religion and sex 31.12.2020

Religionssamfund/Religion	Antal			Procent			
	Totalt	Kvinnor	Män	Totalt	Kvinnor	Män	
Totalt	30 129	15 140	14 989	100,0	100,0	100,0	
Ev.-lutherska kyrkan/Lutheran National Church	21 248	11 034	10 214	70,5	72,9	68,1	
Andra religionssamfund/Other religions	403	220	183	1,3	1,5	1,2	
Ortodoxa kyrkan/Greek Orthodox	163	90	73	0,5	0,6	0,5	
Jehovas vittnen/Jehovah's Witnesses	40	22	18	0,1	0,1	0,1	
Katolska kyrkan/Roman Catholic	115	63	52	0,4	0,4	0,3	
Övriga inkl. okänt/Other, unknown	85	45	40	0,3	0,3	0,3	
Utan samfund/Not member of a community	8 478	3 886	4 592	28,1	25,7	30,6	
Procentuell fördelning 1990-2020/	1990	2000	2010	2017	2018	2019	2020
<i>Per cent 1990-2020</i>							
Ev.-lutherska kyrkan/Lutheran National Church	94,8	92,7	84,8	74,5	73,1	72,0	70,5
Andra religionssamfund/Other religions	0,5	0,5	0,8	1,2	1,3	1,3	1,3
Utan samfund/Not member of a community	4,7	6,8	14,3	24,3	25,7	26,7	28,1

Källa/Source: ÅSUB, Befolkningsregistercentralen/Statistics Åland, Central Population Register

2.17. Folkmängd efter civilstånd, kön och ålder 31.12.2020

Population by marital status, sex and age 31.12.2020

Civilstånd/Marital status	Kön/Sex	Totalt	Antal					Procent					
			0-19	20-29	30-39	40-64	65+	Totalt	0-19	20-29	30-39	40-64	65+
Totalt		30 129	6 517	2 902	3 848	9 931	6 931	100,0	100,0	100,0	100,0	100,0	100,0
Ogifta/Single		15 702	6 516	2 691	2 334	3 297	864	52,1	100,0	92,7	60,7	33,2	12,5
Gifta/Married		10 231	1	175	1 276	5 044	3 735	34,0	0,0	6,0	33,2	50,8	53,9
Frånskilda/Divorced		2 722	-	36	233	1 457	996	9,0	-	1,2	6,1	14,7	14,4
Änkor, änklingar/ Widows, widowers		1 474	-	-	5	133	1 336	4,9	-	-	0,1	1,3	19,3
Kvinnor		15 140	3 175	1 344	1 888	5 042	3 691	100,0	100,0	100,0	100,0	100,0	100,0
Ogifta/Single		7 332	3 174	1 206	1 042	1 546	364	48,4	100,0	89,7	55,2	30,7	9,9
Gifta/Married		5 116	1	115	718	2 579	1 703	33,8	0,0	8,6	38,0	51,2	46,1
Frånskilda/Divorced		1 535	-	23	125	815	572	10,1	-	1,7	6,6	16,2	15,5
Änkor, änklingar/ Widows, widowers		1 157	-	-	3	102	1 052	7,6	-	-	0,2	2,0	28,5
Män		14 989	3 342	1 558	1 960	4 889	3 240	100,0	100,0	100,0	100,0	100,0	100,0
Ogifta/Single		8 370	3 342	1 485	1 292	1 751	500	55,8	100,0	95,3	65,9	35,8	15,4
Gifta/Married		5 115	-	60	558	2 465	2 032	34,1	-	3,9	28,5	50,4	62,7
Frånskilda/Divorced		1 187	-	13	108	642	424	7,9	-	0,8	5,5	13,1	13,1
Änkor, änklingar/ Widows, widowers		317	-	-	2	31	284	2,1	-	-	0,1	0,6	8,8

Not/Note: I kategorin Gifta ingår 13 personer i registrerat partnerskap. I kategorin Frånskilda ingår två som är skilda från partnerskap. I kategorin Änkor/Änklingar ingår en som är änka efter partnerskap/Married includes 13 civil partners. Divorced includes two persons whose civil partnerships have been dissolved. Widows, widowers includes one surviving civil partner.

Källa/Source: ÅSUB, Befolkningsregistercentralen/Statistics Åland, Central Population Register

Figur 2.14. Befolkning efter civilstånd 2000-2020

Population by marital status 2000-2020

Personer/Persons

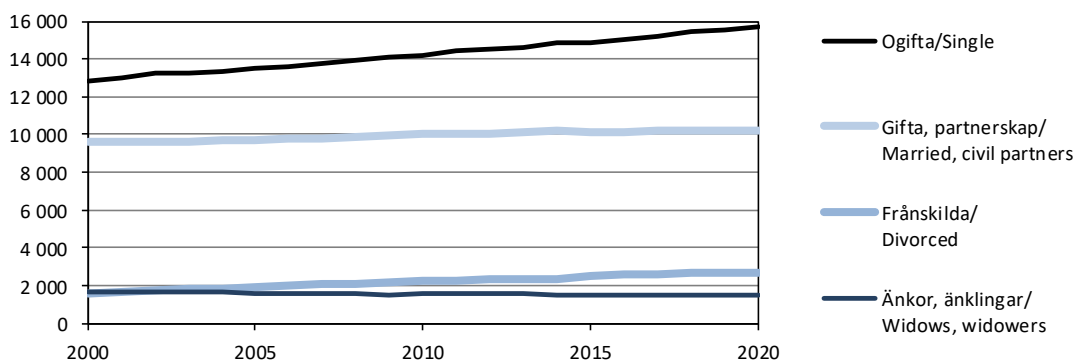

Källa/Source: ÅSUB, Befolkningsregistercentralen/Statistics Åland, Central Population Register

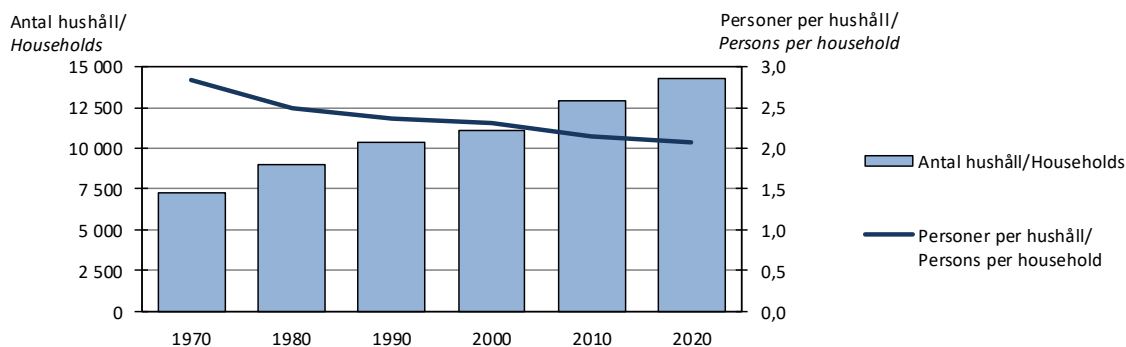
Figur 2.15. Antal hushåll och personer i hushållen 1970-2020
Number of households and persons per household 1970-2020

Källa/Source: Statistikcentralen, Folkräkningen/Statistics Finland, Population Census

2.18. Bostadshushåll efter personantal 31.12.1970-2020
Household dwelling units by number of persons 31.12.1970-2020

År/Year	Personantal per bostadshushåll/Number of persons per household dwelling unit						
	Totalt	1	2	3	4	5	6+
Antal hushåll/Number of dwellings							
1970	7 227	1 722	1 791	1 415	1 209	641	449
1980	9 037	2 674	2 497	1 615	1 515	531	205
1990	10 335	3 481	2 931	1 676	1 518	541	188
2000	11 074	3 933	3 296	1 573	1 442	602	228
2010	12 894	4 975	4 176	1 657	1 421	489	176
2017	13 863	5 570	4 526	1 651	1 454	488	174
2018	14 008	5 646	4 580	1 624	1 477	504	177
2019	14 085	5 744	4 559	1 678	1 431	490	183
2020	14 243	5 841	4 619	1 661	1 476	466	180
Procent av hushållen/Per cent of dwellings							
1970	100,0	23,8	24,8	19,6	16,7	8,9	6,2
1980	100,0	29,6	27,6	17,9	16,8	5,9	2,3
1990	100,0	33,7	28,4	16,2	14,7	5,2	1,8
2000	100,0	35,5	29,8	14,2	13,0	5,4	2,1
2010	100,0	38,6	32,4	12,9	11,0	3,8	1,4
2017	100,0	40,2	32,6	11,9	10,5	3,5	1,3
2018	100,0	40,3	32,7	11,6	10,5	3,6	1,3
2019	100,0	40,8	32,4	11,9	10,2	3,5	1,3
2020	100,0	41,0	32,4	11,7	10,4	3,3	1,3
Antal personer i hushåll/Number of persons in dwellings							
1970	20 531	1 722	3 582	4 245	4 836	3 205	2 941
1980	22 549	2 674	4 994	4 845	6 060	2 655	1 321
1990	24 390	3 481	5 862	5 028	6 072	2 705	1 242
2000	25 499	3 933	6 592	4 719	5 768	3 010	1 477
2010	27 559	4 975	8 352	4 971	5 684	2 445	1 132
2017	28 980	5 570	9 052	4 953	5 816	2 440	1 149
2018	29 253	5 646	9 160	4 872	5 908	2 520	1 147
2019	29 274	5 744	9 118	5 034	5 724	2 450	1 204
2020	29 493	5 841	9 238	4 983	5 904	2 330	1 197
Procent av personerna/Per cent of persons							
1970	100,0	8,4	17,4	20,7	23,6	15,6	14,3
1980	100,0	11,9	22,1	21,5	26,9	11,8	5,9
1990	100,0	14,3	24,0	20,6	24,9	11,1	5,1
2000	100,0	15,4	25,9	18,5	22,6	11,8	5,8
2010	100,0	18,1	30,3	18,0	20,6	8,9	4,1
2017	100,0	19,2	31,2	17,1	20,1	8,4	4,0
2018	100,0	19,3	31,3	16,7	20,2	8,6	3,9
2019	100,0	19,6	31,1	17,2	19,6	8,4	4,1
2020	100,0	19,8	31,3	16,9	20,0	7,9	4,1

Källa/Source: Statistikcentralen Folkräkningen/Statistics Finland Population Census

2.19. Bostadshushållens antal och storlek efter kommun 1995-2020

Number and size of household dwelling units by municipality 1995-2020

Kommun	Antal hushåll/ Households						Medelhushållsstorlek, personer per hushåll/ Average household size, persons per household					
	1995	2000	2005	2010	2015	2020	1995	2000	2005	2010	2015	2020
Brändö	230	227	223	222	228	229	2,35	2,23	2,25	2,14	2,03	1,90
Eckerö	339	346	397	433	452	462	2,42	2,37	2,31	2,16	2,03	2,00
Finstrom	876	900	1 001	1 073	1 113	1 147	2,55	2,52	2,42	2,30	2,25	2,22
Föglö	269	252	268	267	262	253	2,22	2,32	2,17	2,09	2,02	1,98
Geta	189	200	199	215	229	226	2,41	2,37	2,21	2,17	2,15	2,16
Hammarland	516	547	599	660	686	713	2,48	2,46	2,29	2,26	2,19	2,19
Jomala	1 168	1 240	1 414	1 606	1 862	2 176	2,67	2,65	2,52	2,52	2,47	2,45
Kumlinge	193	184	172	169	162	161	2,24	2,17	2,05	2,14	1,94	1,86
Kökar	134	138	135	130	123	116	2,34	2,14	2,24	1,98	1,98	1,89
Lemland	528	580	649	706	808	857	2,71	2,73	2,59	2,52	2,44	2,42
Lumparland	130	150	173	176	174	170	2,56	2,49	2,23	2,21	2,26	2,13
Saltvik	666	685	736	794	827	822	2,43	2,43	2,33	2,25	2,18	2,15
Sottunga	55	59	58	56	58	59	2,29	2,19	2,19	2,09	1,66	1,66
Sund	408	425	469	478	483	488	2,36	2,36	2,18	2,11	2,11	2,02
Vårdö	164	169	183	195	197	203	2,45	2,39	2,32	2,30	2,21	2,24
Mariehamn	4 900	4 972	5 370	5 714	5 904	6 161	2,10	2,09	1,98	1,92	1,91	1,86
Landskomm.	5 865	6 102	6 676	7 180	7 664	8 082	2,50	2,48	2,37	2,31	2,25	2,23
-Landsbygden	4 820	5 073	5 637	6 141	6 634	7 061	2,54	2,52	2,40	2,34	2,29	2,27
-Skärgården	1 045	1 029	1 039	1 039	1 030	1 021	2,31	2,25	2,20	2,13	2,02	1,97
Åland	10 765	11 074	12 046	12 894	13 568	14 243	2,32	2,30	2,19	2,14	2,10	2,07

Källa/Source: Statistikcentralen, Befolkning/Statistics Finland, Population

2.20. Antal familjer efter familjetyp 31.12.2020

Number of families by family type 31.12.2020

Familjetyp/Family type	Antal				Procent			
	Marie- hamn	Lands- bygden	Skär- gården	Åland	Marie- hamn	Lands- bygden	Skär- gården	Åland
Totalt	2 981	4 739	535	8 255	100,0	100,0	100,0	100,0
Makar utan barn/ <i>Married couples without children</i>	1 038	1 519	209	2 766	34,8	32,1	39,1	33,5
Makar med barn/ <i>Married couples with children</i>	662	1 199	127	1 988	22,2	25,3	23,7	24,1
Sambor utan barn/ <i>Unmarried couples without children</i>	471	717	68	1 256	15,8	15,1	12,7	15,2
Sambor med barn/ <i>Unmarried couples with children</i>	352	800	61	1 213	11,8	16,9	11,4	14,7
Mor och barn/ <i>Mothers with children</i>	390	363	54	807	13,1	7,7	10,1	9,8
Far och barn/ <i>Fathers with children</i>	68	141	16	225	2,3	3,0	3,0	2,7
Antal personer per familj/ <i>Number of persons per family</i>	2,67	2,82	2,70	2,76				
Andel samboende par av alla par, procent/ <i>Share of unmarried couples, per cent</i>	32,6	35,8	27,7	34,2				
Personer i familj/ <i>Persons in families</i>	7 963	13 367	1 442	22 772				

Not/Note: Begreppet med/utan barn gäller hemma boende barn/"With/without children" refers to children living at home.

Källa/Source: Statistikcentralen, Befolkning, ÅSUB/Statistics Finland, Population, Statistics Åland

Figur 2.16. Familjer efter typ 1990-2020
Families by family type 1990-2020

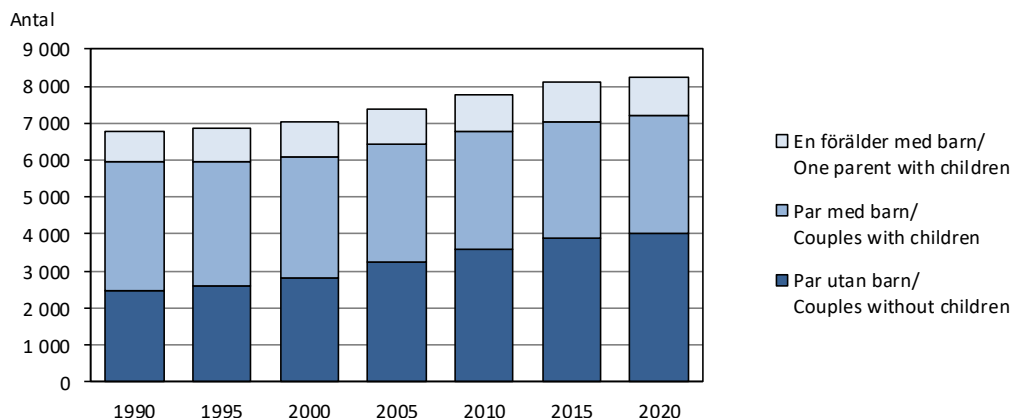

Källa/Source: Statistikcentralen, Befolkning, ÅSUB/Statistics Finland, Population, Statistics Åland

2.21. Antal barnfamiljer efter familjetyp och kommun 31.12.2020. Familjer med barn under 18 år
Families with children under 18 years old by family type and municipality 31.12.2020

Kommun	Familjen försörjs av/Family provider					Antal barn/ Number of children	Antal barn per familj/ Number of children per family	Personer i barnfamiljer/ Persons in families	
	Totalt	Äkta makar/ Married couples	Sambor/ Un- married couples	Mor/ Mothers	Far/ Fathers			Antal	% av in- vånarna/ % of inh.
Brändö	28	16	8	3	1	50	1,79	106	23,6
Eckerö	90	37	29	16	8	153	1,70	314	32,8
Finström	311	115	122	57	17	553	1,78	1 143	43,9
Föglö	45	23	18	4	-	85	1,89	183	34,8
Geta	51	24	12	11	4	93	1,82	186	36,4
Hammarland	193	79	76	28	10	338	1,75	704	44,0
Jomala	753	392	263	67	31	1 368	1,82	2 848	52,9
Kumlinge	20	10	6	3	1	33	1,65	70	22,8
Kökar	6	4	-	1	1	12	2,00	28	12,4
Lemland	275	130	104	33	8	504	1,83	1 042	49,3
Lumparland	35	21	8	3	3	66	1,89	136	36,6
Saltvik	189	78	79	22	10	351	1,86	726	40,2
Sottunga	7	-	-	5	2	12	1,71	20	19,8
Sund	107	51	33	16	7	174	1,63	377	37,4
Vårdö	51	28	17	4	2	88	1,73	189	41,1
Mariehamn	1 151	531	308	266	46	1 967	1,71	4 087	34,9
Landskomm.	2 161	1 008	775	273	105	3 880	1,80	8 072	43,8
-Landsbygden	2 004	927	726	253	98	3 600	1,80	7 476	45,7
-Skärgården	157	81	49	20	7	280	1,78	596	28,8
Åland	3 312	1 539	1 083	539	151	5 847	1,77	12 159	40,4
- Procent	100,0	46,5	32,7	16,3	4,6				

Källa/Source: Statistikcentralen, Befolkning, ÅSUB/Statistics Finland, Population, Statistics Åland

2.22. Antal barnfamiljer efter familjetyp 31.12.1990-2020. Familjer med barn under 18 år

Families with children under 18 years old by family type 31.12.1990-2020

År/ Year	Familjen försörjs av/Family provider										Antal barn/ Number of children (0-17 år/ yrs)	Antal barn per familj/ Children per family
	Totalt	Äkta makar/ Married couples		Sambor/ Unmarried couples		Mor/ Mothers		Far/ Fathers				
		Antal	Procent	Antal	Procent	Antal	Procent	Antal	Procent			
1990	3 162	2 077	65,7	616	19,5	412	13,0	57	1,8	5 321	1,68	
2000	3 142	1 757	55,9	797	25,4	516	16,4	72	2,3	5 608	1,78	
2005	3 233	1 706	52,8	902	27,9	524	16,2	101	3,1	5 653	1,75	
2010	3 229	1 613	50,0	959	29,7	550	17,0	107	3,3	5 573	1,73	
2011	3 259	1 618	49,6	982	30,1	524	16,1	135	4,1	5 601	1,72	
2012	3 277	1 619	49,4	993	30,3	534	16,3	131	4,0	5 636	1,72	
2013	3 233	1 608	49,7	991	30,7	521	16,1	113	3,5	5 591	1,73	
2014	3 271	1 603	49,0	995	30,4	547	16,7	126	3,9	5 638	1,72	
2015	3 233	1 562	48,3	1 010	31,2	542	16,8	119	3,7	5 602	1,73	
2016	3 254	1 558	47,9	1 026	31,5	541	16,6	129	4,0	5 677	1,74	
2017	3 269	1 554	47,5	1 042	31,9	554	16,9	119	3,6	5 705	1,75	
2018	3 318	1 558	47,0	1 064	32,1	551	16,6	145	4,4	5 819	1,75	
2019	3 303	1 556	47,1	1 070	32,4	544	16,5	133	4,0	5 821	1,76	
2020	3 312	1 539	46,5	1 083	32,7	539	16,3	151	4,6	5 847	1,77	

Källa/Source : Statistikcentralen, Befolkning/Statistics Finland, Population

2.23. Befolkning efter huvudsaklig verksamhet och kommun 31.12.2019

Population by main activity and municipality 31.12.2019

Kommun	Hela bef./ Total pop.	Tillhör arbetskraften/ Labour force			Utanför arbetskraften/ Not in labour force					Procent/ Per cent	
		Totalt	Sysse- satta/ Employed	Arbets- lösa/ Unem- ployed	Totalt	0-14	Stud.,	Pensio- närer/ Pensio- ners	Övriga/ Other	Arbets- kraft/ Labour force	Utanför arb.kraft/ Not in labour force
						år/ Age 0-14	skol- elever/ Stud- ents				
Brändö	445	207	205	2	238	39	19	161	19	46,5	53,5
Eckerö	952	462	443	19	490	132	46	257	55	48,5	51,5
Finström	2 593	1 290	1 232	58	1 303	469	122	621	91	49,7	50,3
Föglö	531	250	244	6	281	68	25	165	23	47,1	52,9
Geta	496	247	237	10	249	82	22	117	28	49,8	50,2
Hammarland	1 583	781	744	37	802	283	80	374	65	49,3	50,7
Jomala	5 233	2 817	2 769	48	2 416	1 144	280	826	166	53,8	46,2
Kumlinge	314	146	143	3	168	32	13	117	6	46,5	53,5
Kökar	232	107	103	4	125	14	16	86	9	46,1	53,9
Lemland	2 053	1 061	1 042	19	992	422	107	380	83	51,7	48,3
Lumparland	366	175	169	6	191	53	14	110	14	47,8	52,2
Saltvik	1 849	918	888	30	931	313	86	450	82	49,6	50,4
Sottunga	88	43	41	2	45	2	2	38	3	48,9	51,1
Sund	1 023	526	501	25	497	155	40	265	37	51,4	48,6
Vårdö	447	189	182	7	258	71	21	141	25	42,3	57,7
Mariehamn	11 679	5 896	5 598	298	5 783	1 663	666	2 955	499	50,5	49,5
Landskomm.	18 205	9 219	8 943	276	8 986	3 279	893	4 108	706	50,6	49,4
-Landsbygden	16 148	8 277	8 025	252	7 871	3 053	797	3 400	621	51,3	48,7
-Skärgården	2 057	942	918	24	1 115	226	96	708	85	45,8	54,2
Åland	29 884	15 115	14 541	574	14 769	4 942	1 559	7 063	1 205	50,6	49,4

Not/Note : Med hjälp av nya datakällor har det fr.o.m. 2019 varit möjligt att bättre särskilja studerande från sysselsatta/As of 2019, use of new data sources has improved the identification of students previously classified as employed.

Källa/Source : Statistikcentralen, Befolkning/Statistics Finland, Population

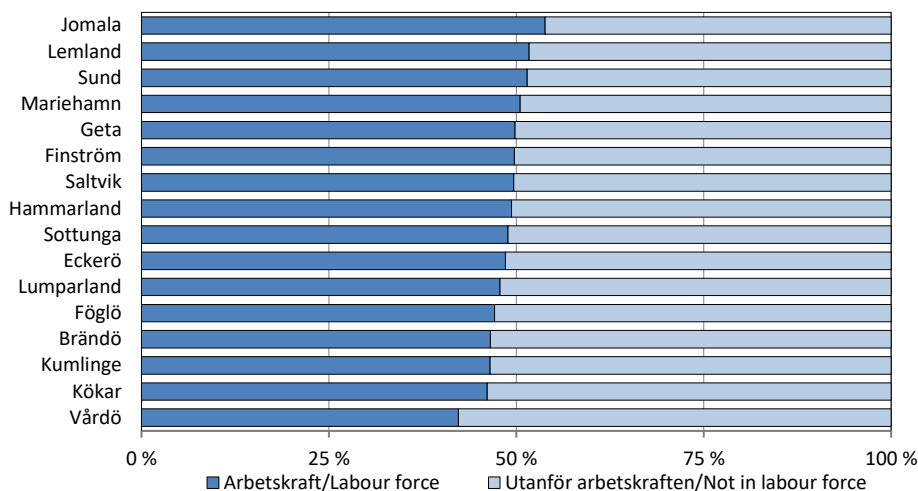
Figur 2.17. Andel befolkning i och utanför arbetskraften efter kommun 31.12.2019
Share of population in and outside the labour force by municipality 31.12.2019

Källa/Source: Statistikcentralen, Befolkning/Statistics Finland, Population

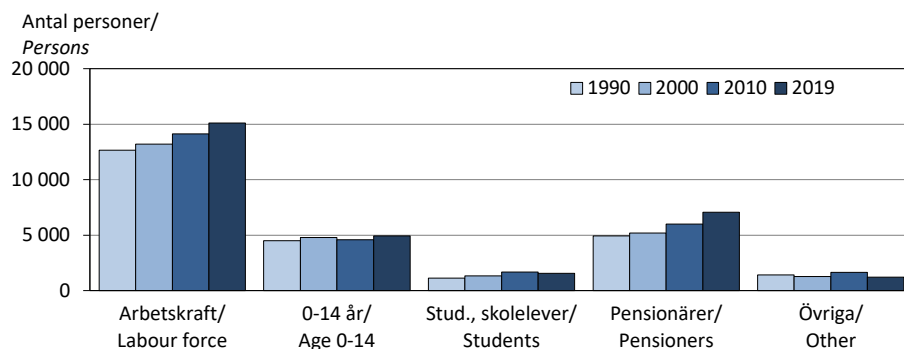
Figur 2.18. Befolkning efter huvudsaklig verksamhet 1990-2019
Population by main activity 1990-2019

Källa/Source: Statistikcentralen, Befolkning/Statistics Finland, Population

2.24. Befolkning efter huvudsaklig verksamhet och ålder 31.12.2019
Population by main activity and age 31.12.2019

Ålder/ Age	Hela bef./ Total pop.	Arbetskraften/Labour force			Utanför arbetskraften/Not in labour force				
		Totalt	Syssel- satta/ Employed	Arbets- lösa/Un- employed	Totalt	0-14- åringar/ Age 0-14	Stud., skolelever/ Students	Pensio- närer/ Pensioners	Övriga/ Other
Totalt	29 884	15 115	14 541	574	14 769	4 942	1 559	7 063	1 205
0-17	5 910	1	-	1	5 909	4 942	892	3	72
18-64	17 188	14 666	14 093	573	2 522	-	666	844	1 012
65-	6 786	448	448	-	6 338	-	1	6 216	121
Kvinnor	15 005	7 540	7 296	244	7 465	2 406	724	3 707	628
0-17	2 874	-	-	-	2 874	2 406	436	2	30
18-64	8 526	7 273	7 029	244	1 253	-	287	418	548
65-	3 605	267	267	-	3 338	-	1	3 287	50
Män	14 879	7 575	7 245	330	7 304	2 536	835	3 356	577
0-17	3 036	1	-	1	3 035	2 536	456	1	42
18-64	8 662	7 393	7 064	329	1 269	-	379	426	464
65-	3 181	181	181	-	3 000	-	-	2 929	71

Not/Note: Med hjälp av nya datakällor har det fr.o.m. 2019 varit möjligt att bättre särskilja studerande från sysselsatta/As of 2019, use of new data sources has improved the identification of students previously classified as employed.

Källa/Source: Statistikcentralen, Befolkning/Statistics Finland, Population

Figur 2.19. Kvinnor i och utanför arbetskraften efter ålder 31.12.2019
Females in labour force and not in labour force by age 31.12.2019

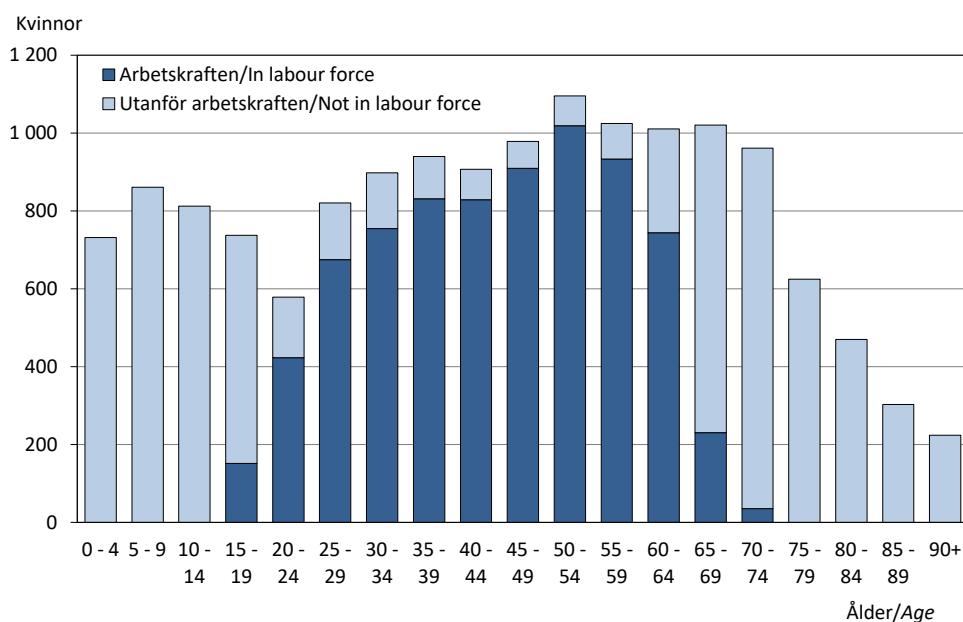

Källa/Source: Statistikcentralen, Befolkning/Statistics Finland, Population

Figur 2.20. Män i och utanför arbetskraften efter ålder 31.12.2019
Males in labour force and not in labour force by age 31.12.2019

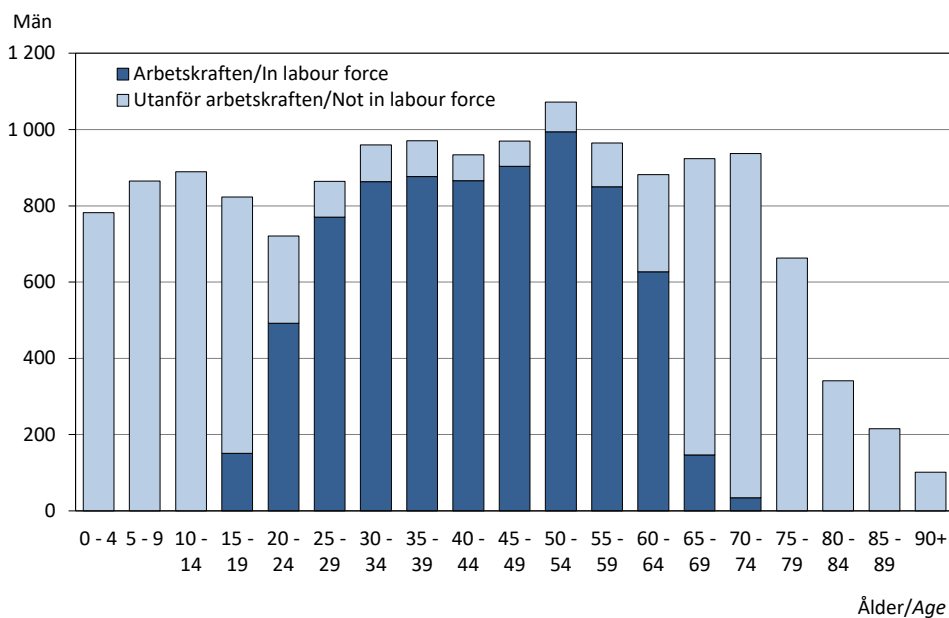

Källa/Source: Statistikcentralen, Befolkning/Statistics Finland, Population

Figur 2.21. Befolkningsrörelsen 1971-2020
Vital statistics 1971-2020

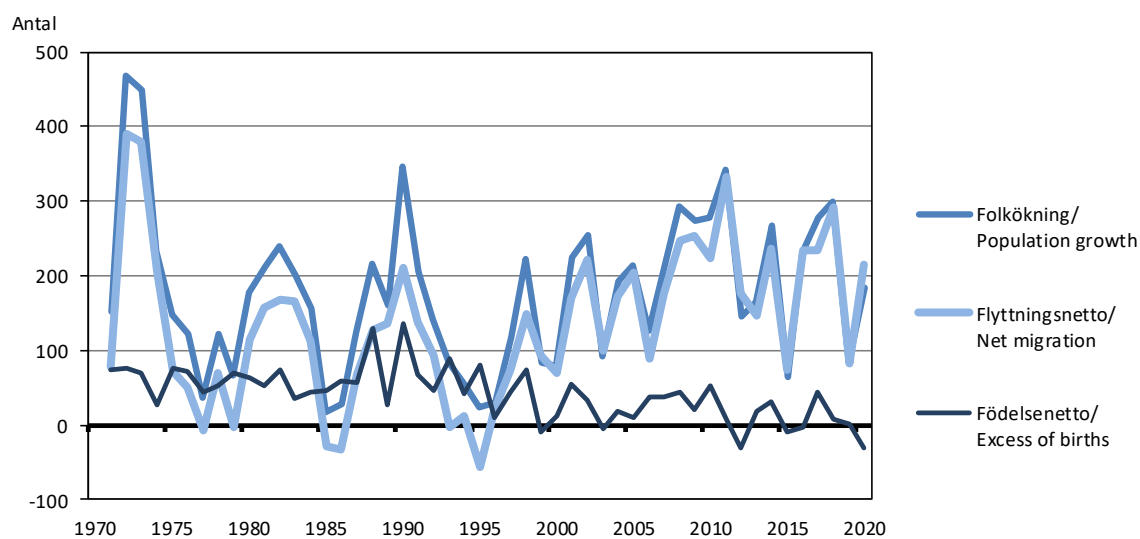

Källa/Source: Statistikcentralen, Befolkning/Statistics Finland, Population

2.25. Befolkningsrörelsen efter kön och region 2020
Population changes by sex and region 2020

	Totalt	Kön/Sex		Region		
		Kvinnor	Män	Mariehamn	Landsbygden	Skärgården
Födda/Births	261	131	130	72	169	20
Döda/Deaths	291	132	159	107	151	33
Födelsenetto/Excess of births	-30	-1	-29	-35	18	-13
Inflyttade/Immigration	957	480	477	946 ¹⁾	896 ¹⁾	150 ¹⁾
Utflyttade/Emigration	742	368	374	923 ¹⁾	727 ¹⁾	127 ¹⁾
Flyttningsnetto/Net immigration	215	112	103	23	169	23
Folkökning/Increase in population	185	111	74	-12	187	10
Korrigerig/Correction	60	24	36	38	21	1
Hela förändringen/Total change	245	135	110	26	208	11

1) Inkluderar flyttning mellan regionerna/Migration between the regions included.

Källa/Source: Statistikcentralen, Befolkning/Statistics Finland, Population

Figur 2.22. Födelse- och flyttningsnetto efter region 2020
Excess of births and net migration by region 2020

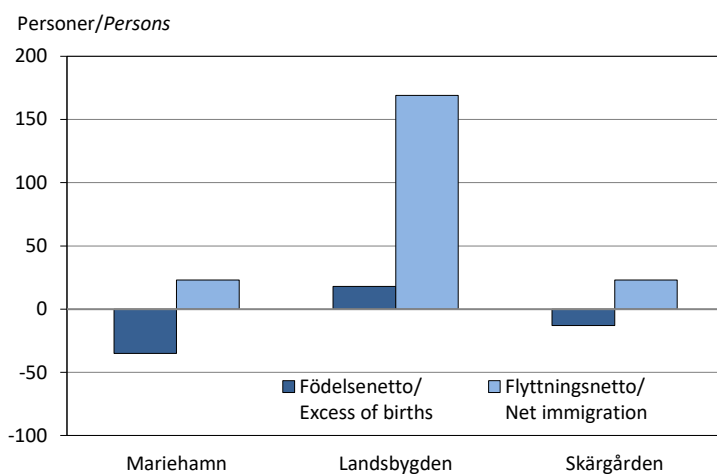

Källa/Source: Statistikcentralen, Befolkning/Statistics Finland, Population

2.26. Befolkningsrörelsen efter kommun 2020

Population changes by municipality 2020

Kommun	Levande födda/ Live births	Döda/ Deaths	Födelse- netto/ Excess of births	Flyttnings- netto/ Net migration	Folk- ökning/ Population growth	Korri- gering/ Correc- tion	Hela förändr./ Total change	Vigda par/ Marriages	Skils- mässor/ Divorces
Brändö	4	7	-3	7	4	-	4	4	1
Eckerö	8	6	2	6	8	-2	6	4	1
Finström	17	32	-15	18	3	7	10	6	6
Föglö	7	9	-2	-4	-6	1	-5	3	-
Geta	4	6	-2	14	12	3	15	2	-
Hammarland	15	19	-4	10	6	10	16	6	2
Jomala	70	31	39	109	148	5	153	19	13
Kumlinge	2	4	-2	-5	-7	-	-7	-	1
Kökar	1	2	-1	-6	-7	-	-7	1	-
Lemland	29	15	14	47	61	-	61	1	4
Lumparland	6	4	2	4	6	-	6	-	1
Saltvik	11	22	-11	-30	-41	-2	-43	7	2
Sottunga		2	-2	15	13	-	13	-	-
Sund	9	16	-7	-9	-16	-	-16	3	1
Vårdö	6	9	-3	16	13	-	13	1	2
Mariehamn	72	107	-35	23	-12	38	26	34	24
Landskomm.	189	184	5	192	197	22	219	57	34
-Landsbygden	169	151	18	169	187	21	208	48	30
-Skärgården	20	33	-13	23	10	1	11	9	4
Åland	261	291	-30	215	185	60	245	91	58

Källa/Source: Statistikcentralen, Befolkning/Statistics Finland, Population

2.27. Befolkningsrörelsen i kommunerna under en tioårsperiod 2011-2020

Population changes in the municipalities 2011-2020

Kommun	Födda/ Births	Döda/ Deaths	Födelse- netto/ Excess of births	Flyttning/Migration ¹⁾			Ändring i folkmängd/ Change in population	Korri- gering/ Correc- tion	Hela förändr./ Total change
				In/ To	Ut/ From	Netto/ Net			
Brändö	19	60	-41	309	307	2	-39	-	-39
Eckerö	81	102	-21	661	642	19	-2	17	15
Finström	254	248	6	1 836	1 749	87	93	8	101
Föglö	43	101	-58	299	302	-3	-61	7	-54
Geta	43	60	-17	385	348	37	20	16	36
Hammarland	170	139	31	1 263	1 220	43	74	17	91
Jomala	632	280	352	3 887	2 972	915	1 267	21	1 288
Kumlinge	18	50	-32	167	194	-27	-59	2	-57
Kökar	4	36	-32	189	191	-2	-34	-	-34
Lemland	235	141	94	1 548	1 345	203	297	3	300
Lumparland	29	35	-6	225	245	-20	-26	4	-22
Saltvik	185	179	6	1 132	1 134	-2	4	-	4
Sottunga	3	15	-12	74	80	-6	-18	-	-18
Sund	74	117	-43	712	670	42	-1	-11	-12
Vårdö	43	57	-14	254	230	24	10	-2	8
Mariehamn	968	1 146	-178	9 678	8 965	713	535	-20	515
Landskomm.	1 833	1 620	213	12 941	11 629	1 312	1 525	82	1 607
-Landsbygden	1 703	1 301	402	11 649	10 325	1 324	1 726	75	1 801
-Skärgården	130	319	-189	1 292	1 304	-12	-201	7	-194
Åland	2 801	2 766	35	22 619	20 594	2 025	2 060	62	2 122

1) Inkluderar flyttning mellan de åländska kommunerna/Includes migration to and from the municipalities in Åland.

Källa/Source: Statistikcentralen, Befolkning/Statistics Finland, Population

2.28. Befolkningsrörelsen efter region 2009-2020 per 1 000 personer av medelfolkmängden
Population changes by region 2009-2020 per 1 000 of the mean population

Region	2009	2010	2011	2012	2013	2014	2015	2016	2017	2018	2019	2020
Födda/Births	9,7	10,3	10,1	10,3	10,0	9,8	9,6	10,1	9,5	9,4	8,9	8,7
Mariehamn	8,6	9,7	9,8	8,4	9,1	8,6	8,5	9,7	9,4	6,8	7,8	6,2
Landsbygden	11,2	11,7	11,3	12,7	11,2	11,3	11,2	10,7	10,2	11,6	9,8	10,4
Skärgården	5,3	4,0	4,0	3,7	6,5	5,6	3,7	7,1	4,8	7,8	8,7	9,7
Döda/Deaths	9,0	8,4	9,8	11,4	9,4	8,7	9,9	10,2	8,0	9,2	8,9	9,7
Mariehamn	9,1	8,2	10,7	11,0	10,1	9,1	10,0	10,4	8,3	11,5	9,5	9,2
Landsbygden	8,1	7,7	8,5	10,6	8,4	7,6	8,6	9,6	6,9	6,5	8,3	9,3
Skärgården	13,2	12,8	14,3	18,7	13,0	14,3	18,5	13,2	14,8	16,5	10,2	16,0
Nativitetsnetto/ Excess of births	0,7	1,9	0,3	-1,1	0,6	1,1	-0,3	-0,1	1,5	0,3	0,0	-1,0
Mariehamn	-0,5	1,4	-0,9	-2,6	-1,0	-0,5	-1,5	-0,7	1,1	-4,7	-1,7	-3,0
Landsbygden	3,1	3,9	2,8	2,1	2,9	3,7	2,6	1,1	3,3	5,1	1,5	1,1
Skärgården	-7,9	-8,8	-10,3	-15,1	-6,5	-8,8	-14,8	-6,1	-10,1	-8,7	-1,5	-6,3
Flyttningsnetto/ Net immigration	9,2	8,0	11,8	6,2	5,1	8,2	2,6	8,0	9,1	9,8	2,8	7,2
Mariehamn	11,1	4,5	8,0	10,0	5,3	8,7	0,7	10,3	10,8	11,2	-4,6	2,0
Landsbygden	9,3	10,7	18,0	6,2	4,9	7,4	4,3	7,3	11,7	7,9	9,3	10,4
Skärgården	-1,3	8,4	-9,8	-12,8	6,0	11,6	-	0,9	-20,1	17,0	-5,8	11,2
Folkökning/ Increase in population	9,9	9,9	12,1	5,1	5,8	9,3	2,2	7,9	10,6	10,1	2,8	6,2
Mariehamn	10,6	5,9	7,1	7,4	4,3	8,2	-0,8	9,6	11,9	6,5	-6,3	-1,0
Landsbygden	12,4	14,7	20,8	8,2	7,8	11,1	6,9	8,4	15,0	13,0	10,8	11,5
Skärgården	-9,2	-0,4	-20,1	-27,9	-0,5	2,8	-14,8	-5,2	-30,2	8,2	-7,3	4,8
Äktenskap/Marriages	4,3	5,1	4,0	5,0	4,1	4,0	4,1	4,2	3,9	3,6	4,6	3,0
Skilsmässor/Divorces	1,9	1,9	1,9	2,2	1,9	1,7	2,7	2,1	1,5	1,8	2,0	1,9

Källa/Source : Statistikcentralen, Befolkning/Statistics Finland, Population

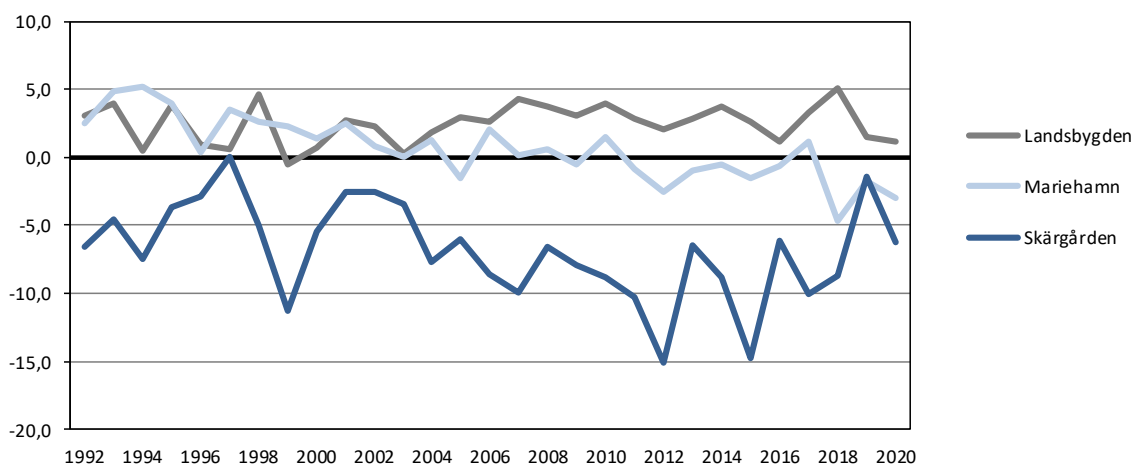
Figur 2.23. Nativitetsnetto per 1 000 personer av befolkningen efter region 1992-2020
Excess of births per 1 000 of mean population by region 1992-2020

Källa/Source: Statistikcentralen, Befolkning/Statistics Finland, Population

2.29. Befolkningsrörelsen 2011-2020

Population changes 2011-2020

	2011	2012	2013	2014	2015	2016	2017	2018	2019	2020	Medel/ Mean 2011-2020
Födda/Births	285	292	287	282	275	293	279	280	267	261	280
Döda/Deaths	277	323	269	251	285	297	235	272	266	291	277
Födelsenetto/Excess of births	8	-31	18	31	-10	-4	44	8	1	-30	4
Inflyttade/Immigration	955	885	861	939	889	1 024	1 030	1 080	847	957	947
från/from Finland	320	353	324	347	345	370	392	412	313	324	350
från utlandet/from other countries	635	532	537	592	544	654	638	668	534	633	597
Utflyttade/Emigration	622	708	714	702	815	790	796	789	764	742	744
till/to Finland	247	252	277	269	340	311	345	342	323	320	303
till utlandet/to other countries	375	456	437	433	475	479	451	447	441	422	442
Flyttningsnetto/Net immigration	333	177	147	237	74	234	234	291	83	215	203
Finland	73	101	47	78	5	59	47	70	-10	4	47
Utlandet/Other countries	260	76	100	159	69	175	187	221	93	211	155
Folkökning/Increase in population	341	146	165	268	64	230	278	299	84	185	206
Korrigerig/Correction	7	1	-1	-18	3	1	-3	1	11	60	6
Hela förändringen/Total change	348	147	164	250	67	231	275	300	95	245	212
Äktenskap/Marriages	113	141	118	115	118	123	115	107	136	91	118
Skilsmässor/Divorces	53	63	54	50	77	62	44	54	59	58	57

Källa/Source: Statistikcentralen, Befolkning/Statistics Finland, Population

Figur 2.24. Befolkningsrörelsen 1971-2020, årsmedeltal

Population changes 1971-2020, average

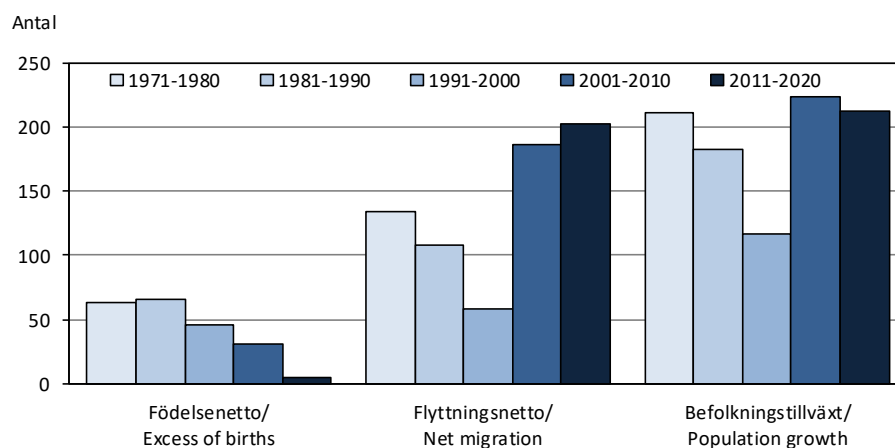

Källa/Source: Statistikcentralen, Befolkning/Statistics Finland, Population

Figur 2.25. Födda, döda och födelsenetto 1920-2020
Births, deaths and excess of births 1920-2020

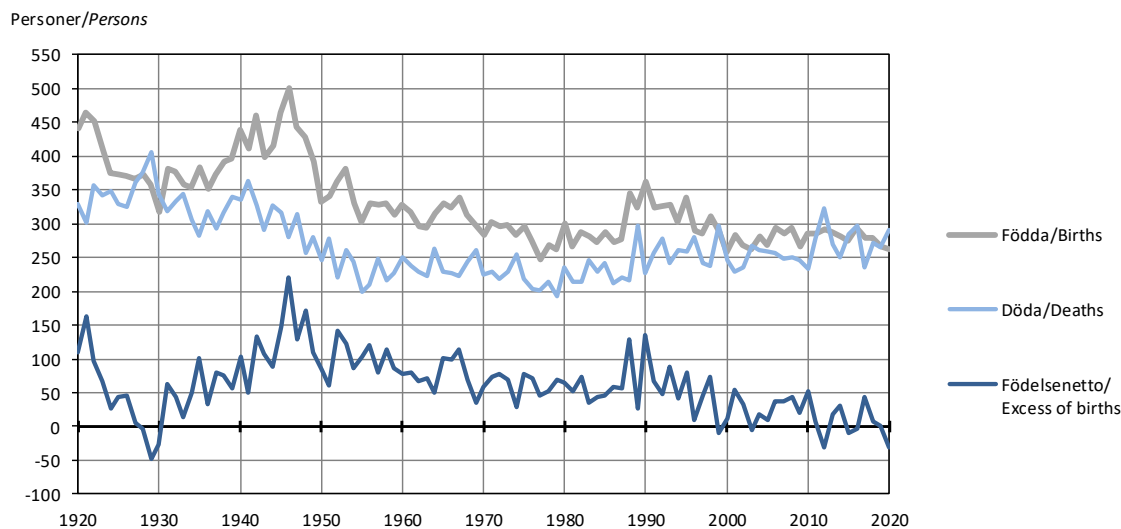

Källa/Source: Statistikcentralen, Befolkning/Statistics Finland, Population

2.30. Födslar 1992-2020

Confinements 1992-2020

År/ Year	Födslar totalt/ Confinements	Tvilling- födslar/ With twins	Dödfödda/ Still-births	Levande födda/Live-births		
				Totalt	Flickor/ Girls	Pojkar/ Boys
Summa 1992-2020	8 188¹⁾	152²⁾	16	8 319	4 034	4 285
1992	324	6	5	325	150	175
1993	321	9	1	329	166	163
1994	299	4	-	303	159	144
1995	331	8	1	338	170	168
1996	288	2	-	290	141	149
1997	283	4	1	286	146	140
1998	308	3	-	311	146	165
1999	279	8	-	287	141	146
2000	250	9	1	258	113	145
2001	281	4	2	283	139	144
2002	261	9	1	269	130	139
2003	256	7	1	262	130	132
2004	280	1	-	281	127	154
2005	263	6	1	268	131	137
2006	292	3	-	295	137	158
2007	280	6	-	286	142	144
2008	289	5	-	294	138	156
2009	263	4	-	267	109	158
2010	279	7	-	286	146	140
2011	281	5	1	285	149	136
2012	288	5	1	292	148	144
2013	284	3	-	287	138	149
2014	276	6	-	282	134	148
2015	269	6	-	275	132	143
2016	293	5 ²⁾	-	293	145	148
2017	271	8	-	279	137	142
2018	278	2	-	280	129	151
2019	262	5	-	267	130	137
2020	259 ¹⁾	2	..	261	131	130

1) Preliminära siffror/Preliminary figures. 2) Varav en trillingfödelse/Of which one confinement with triplets.

Källa/Source: Statistikcentralen, Befolkning/Statistics Finland, Population

2.31. Levande födda barn efter moderns ålder 2012-2020, fruktsamhet

Live-births by age of mother 2012-2020, fertility rates

Moderns ålder/ Age of mother	2012	2013	2014	2015	2016	2017	2018	2019	2020
Antal	292	287	282	275	293	279	280	267	261
-19	1	4	3	2	4	2	2	4	1
20-24	39	32	27	26	32	29	23	23	16
25-29	87	87	101	76	98	93	86	70	94
30-34	94	99	102	105	102	88	114	101	83
35-39	61	53	41	56	47	60	45	57	60
40-44	10	10	8	10	8	7	10	12	7
45+	-	2	-	-	2	-	-	-	-
Per 1 000 ¹⁾									
-19	1,2	4,8	3,6	2,6	5,4	2,7	2,7	5,4	1,4
20-24	56,0	45,6	38,8	37,4	47,7	45,0	37,3	39,2	28,6
25-29	116,5	117,6	135,8	98,6	121,7	113,0	103,7	84,7	115,7
30-34	116,4	120,7	121,6	123,7	119,0	102,2	130,6	113,2	91,1
35-39	69,3	60,7	47,7	64,7	54,2	68,9	50,4	61,9	63,1
40-44	10,2	10,5	8,5	10,7	8,7	7,6	10,9	13,1	7,6
45+	-	1,8	-	-	1,9	-	-	-	-
Summerad fruktsamhet/ Total fertility rate	1 847	1 800	1 783	1 689	1 792	1 684	1 658	1 566	1 521
Bruttoreproduktionstal/ Gross reproduction rate	0,936	0,865	0,847	0,811	0,887	0,827	0,764	0,763	0,764
Nettoreproduktionstal/ Net reproduction rate	0,930	0,860	0,841	0,811	0,878	0,819	0,746	0,763	..

1) Per 1 000 kvinnor i respektive åldersgrupp/Per 1 000 females in each age group respectively.

Källa/Source: Statistikcentralen, Befolkning/Statistics Finland, Population

Figur 2.26. Födda efter moderns ålder 1991-2020

Births by age of mother 1991-2020

Antal födda/Births

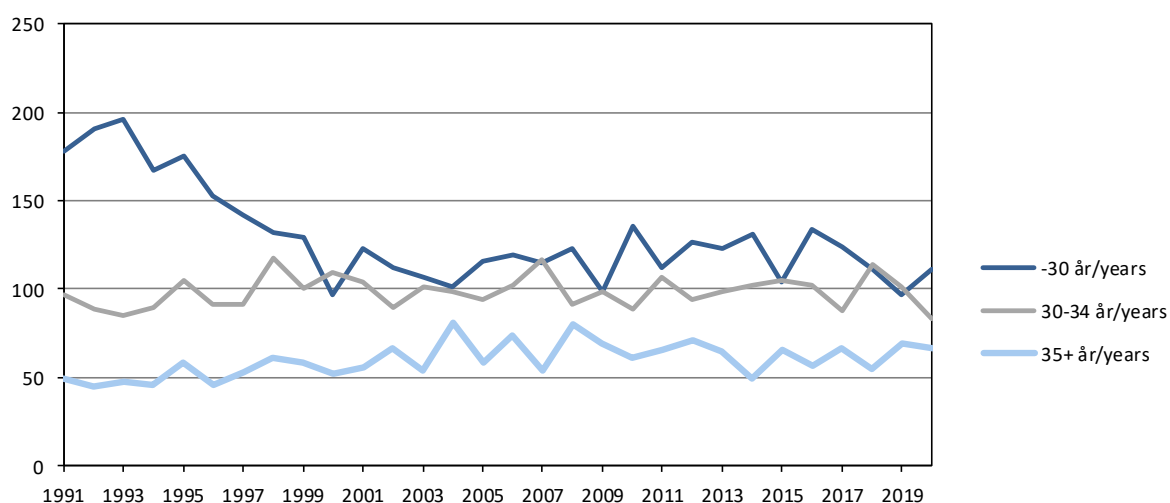

Källa/Source: Statistikcentralen, Befolkning/Statistics Finland, Population

2.32. Döda efter ålder och kön 2018-2020

Deaths by age and sex 2018-2020

Ålder/Age	2018			2019			2020		
	Totalt	Kvinnor	Män	Totalt	Kvinnor	Män	Totalt	Kvinnor	Män
Antal	272	131	141	266	127	139	291	132	159
0	-	-	-	1	-	1	-	-	-
1-4	-	-	-	-	-	-	1	-	1
5-9	-	-	-	-	-	-	-	-	-
10-14	-	-	-	-	-	-	-	-	-
15-19	-	-	-	-	-	-	-	-	-
20-24	1	1	-	-	-	-	-	-	-
25-29	-	-	-	-	-	-	1	-	1
30-34	1	1	-	-	-	-	-	-	-
35-39	1	1	-	-	-	-	-	-	-
40-44	5	1	4	1	-	1	3	-	3
45-49	1	-	1	2	-	2	3	1	2
50-54	5	2	3	7	2	5	6	2	4
55-59	6	1	5	6	3	3	5	1	4
60-64	14	4	10	13	7	6	13	4	9
65-69	22	10	12	25	7	18	19	8	11
70-74	27	11	16	30	11	19	30	14	16
75-79	35	11	24	37	14	23	48	17	31
80-84	50	20	30	40	17	23	34	13	21
85-89	45	23	22	37	22	15	60	26	34
90-94	43	31	12	34	21	13	45	30	15
95+	16	14	2	33	23	10	23	16	7
Per 1 000 personer/ Per 1 000 persons	9,2	8,8	9,5	8,9	8,5	9,3	9,7	8,8	10,6
0	-	-	-	3,6	-	6,9	-	-	-
1-4	-	-	-	-	-	-	0,8	-	1,6
5-9	-	-	-	-	-	-	-	-	-
10-14	-	-	-	-	-	-	-	-	-
15-19	-	-	-	-	-	-	-	-	-
20-24	0,8	1,6	-	-	-	-	-	-	-
25-29	-	-	-	-	-	-	0,6	-	1,2
30-34	0,6	1,1	-	-	-	-	-	-	-
35-39	0,5	1,1	-	-	-	-	-	-	-
40-44	2,7	1,1	4,3	0,5	-	1,1	1,6	-	3,2
45-49	0,5	-	1,0	1,0	-	2,1	1,5	1,0	2,0
50-54	2,3	1,8	2,8	3,2	1,8	4,6	2,8	1,8	3,8
55-59	3,1	1,0	5,2	3,0	2,9	3,1	2,5	1,0	4,0
60-64	7,2	3,9	10,8	6,8	6,9	6,7	6,8	3,9	10,2
65-69	11,3	9,8	13,0	12,8	6,8	19,4	9,7	7,8	11,8
70-74	15,0	12,2	17,8	16,0	11,6	20,4	15,9	14,5	17,3
75-79	30,0	19,2	40,5	29,8	23,1	36,2	36,2	26,2	45,7
80-84	62,7	44,2	87,2	49,6	36,8	66,9	40,8	27,3	58,7
85-89	91,9	79,3	110,3	72,8	73,3	72,1	113,5	83,5	156,7
90-94	174,4	175,6	171,4	134,4	120,0	166,7	179,6	175,4	188,7
95+	252,0	301,1	117,6	503,8	494,6	526,3	323,9	310,7	359,0

Källa/Source : Statistikcentralen, Befolkning/Statistics Finland, Population

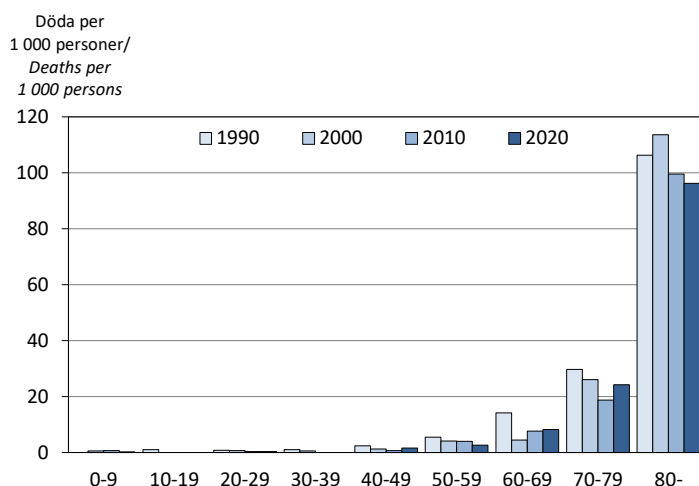
Figur 2.27. Döda per 1 000 personer efter ålder 1990-2020*Deaths per 1 000 persons by age 1990-2020*

Källa/Source: Statistikcentralen, Befolkning/Statistics Finland, Population

2.33. Döda efter dödsorsak 2019*Deaths by causes of death 2019*

Dödsorsak/ Causes of death	Antal			Per 100 000 personer av medel- folkmängden/Per 100 000 persons of mean population		
	Totalt	K	M	Totalt	K	M
Summa	266	127	139	891,5	848,8	934,5
Infektionssjukdomar, parasitära sjukdomar/ <i>Infective and parasitic diseases</i>	1	1	-	3,4	6,7	-
Tumörer/Neoplasms	89	37	52	298,3	247,3	349,6
Endokrina sjukdomar/ <i>Endocrine diseases</i>	2	1	1	6,7	6,7	6,7
Psykiska rubbningar/Mental disorders	13	10	3	43,6	66,8	20,2
Nervsystemets och sinnesorg. sjukdomar/ <i>Diseases of the nervous sys. and sense organs</i>	27	19	8	90,5	127,0	53,8
Cirkulationsorganens sjukdomar/ <i>Diseases of the circulatory system</i>	93	45	48	311,7	300,8	322,7
Andningsorganens sjukdomar/ <i>Diseases of the respiratory system</i>	12	5	7	40,2	33,4	47,1
Matsmältningsorganens sjukdomar/ <i>Diseases of the digestive system</i>	7	3	4	23,5	20,1	26,9
Sjukdomar i urin- och könsorganen/ <i>Diseases of the genitourinary system</i>	2	-	2	6,7	-	13,4
Medfödda missbildningar/Congenital anomalies	-	-	-	-	-	-
Skada genom yttre våld förgiftning och olycksfall/ <i>Accidents and violence</i>	9	3	6	30,2	20,1	40,3
Själv mord/Suicides	2	1	1	6,7	6,7	6,7
Övrigt/Other causes	9	2	7	30,2	13,4	47,1

Källa/Source: Statistikcentralen, Befolkning/Statistics Finland, Population

2.34. Förväntad medellivslängd efter kön 1966-2019

Average life expectancy by sex 1966-2019

Kön/Sex	1966-1970	1981-1985	2001-2005	2011-2015	2013-2017	2014-2018	2015-2019
Totalt	72,1	76,7	80,6	81,9	82,5	82,6	82,8
Kvinnor	75,6	80,6	83,6	84,3	84,8	84,7	85,0
Män	68,5	72,9	77,6	79,5	80,2	80,5	80,5

Not/Note: Medellivslängden visas för femårsperioder, eftersom de årliga variationerna blir stora i en liten befolkning/*Average life expectancy is shown for five-year periods, since there are large annual variations in a small population.*

Källa/Source: Statistikcentralen, Befolkning/Statistics Finland, Population

2.35. In- och utvandring efter land 1987-2020

Immigration and emigration by country 1987-2020

År/ Year	Invandring/Immigration (från/from)					Utvandring/Emigration (till/to)					Nettoinvandring/Net migration				
	Totalt	Finl./ Finl.	Sve./ Swe.	Övriga Norden/ Nordic	Övriga världen/ World	Totalt	Finl./ Finl.	Sve./ Swe.	Övriga Norden/ Nordic	Övriga världen/ World	Totalt	Finl./ Finl.	Sve./ Swe.	Övriga Norden/ Nordic	Övriga världen/ World
Summa															
1987-															
2020	24 448	9 979	10 361	596	3 512	19 438	7 649	9 945	630	1 214	5 010	2 330	416	-34	2 298
1987	380	209	140	8	23	312	132	163	12	5	68	77	-23	-4	18
1988	474	230	218	9	17	346	144	172	14	16	128	86	46	-5	1
1989	457	167	227	26	37	322	138	159	12	13	135	29	68	14	24
1990	488	222	200	34	32	278	130	130	8	10	210	92	70	26	22
1991	495	232	199	24	40	357	146	162	29	20	138	86	37	-5	20
1992	400	191	155	14	40	308	140	142	22	4	92	51	13	-8	36
1993	352	199	120	11	22	356	143	160	17	36	-4	56	-40	-6	-14
1994	389	237	111	10	31	377	149	187	29	12	12	88	-76	-19	19
1995	380	224	128	17	11	437	194	204	18	21	-57	30	-76	-1	-10
1996	446	223	178	20	25	425	203	192	20	10	21	20	-14	-	15
1997	508	249	201	13	45	435	159	228	34	14	73	90	-27	-21	31
1998	595	294	246	18	37	446	177	199	44	26	149	117	47	-26	11
1999	576	270	241	37	28	483	150	283	31	19	93	120	-42	6	9
2000	645	292	274	26	53	576	193	310	32	41	69	99	-36	-6	12
2001	728	396	260	34	38	558	201	308	19	30	170	195	-48	15	8
2002	852	424	310	28	90	631	245	339	20	27	221	179	-29	8	63
2003	766	315	342	27	82	667	268	349	14	36	99	47	-7	13	46
2004	813	304	354	22	133	640	219	385	12	24	173	85	-31	10	109
2005	844	295	408	13	128	639	238	360	15	26	205	57	48	-2	102
2006	763	268	352	12	131	675	224	409	22	20	88	44	-57	-10	111
2007	850	278	405	10	157	673	276	350	20	27	177	2	55	-10	130
2008	954	350	422	22	160	706	256	397	17	36	248	94	25	5	124
2009	953	318	459	23	153	700	247	398	13	42	253	71	61	10	111
2010	873	292	391	14	176	649	251	348	13	37	224	41	43	1	139
2011	955	320	466	20	149	622	247	330	15	30	333	73	136	5	119
2012	885	353	348	15	169	708	252	366	16	74	177	101	-18	-1	95
2013	861	324	381	8	148	714	277	358	22	57	147	47	23	-14	91
2014	939	347	393	19	180	702	269	376	8	49	237	78	17	11	131
2015	889	345	334	9	201	815	340	371	17	87	74	5	-37	-8	114
2016	1 024	370	431	11	212	790	311	409	17	53	234	59	22	-6	159
2017	1 030	392	411	13	214	796	345	381	11	59	234	47	30	2	155
2018	1 080	412	453	9	206	789	342	350	16	81	291	70	103	-7	125
2019	847	313	341	14	179	764	323	359	10	72	83	-10	-18	4	107
2020	957	324	462	6	165	742	320	311	11	100	215	4	151	-5	65

Källa/Source: Statistikcentralen, Befolkning/Statistics Finland, Population

Figur 2.28. Bruttoinflyttning efter utflyttningsland 1971-2020
Immigration by country of emigration 1971-2020

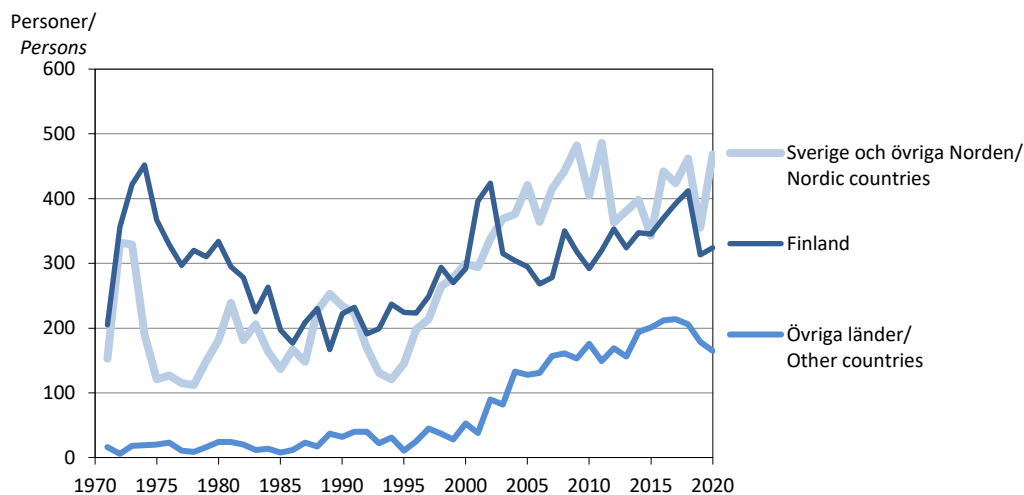

Källa/Source: Statistikcentralen, Befolkning/Statistics Finland, Population

2.36. Flyttningsrörelsen i kommunerna 2020

Migration by municipality 2020

Kommun	Inflyttning från/Immigration from					Utflyttning till/Emigration to					Nettoflyttning/Net immigration				
	Totalt	Åland	Finland	Norden/ världen/ Nordic Other countr.	Övriga världen/ Other	Totalt	Åland	Finland	Norden/ världen/ Nordic Other countr.	Övriga världen/ Other	Totalt	Åland	Finland	Norden/ världen/ Nordic Other countr.	Övriga världen/ Other
Brändö	36	12	19	2	3	29	13	15	1	-	7	-1	4	1	3
Eckerö	63	32	17	12	2	57	39	6	10	2	6	-7	11	2	-
Finström	155	89	10	44	12	137	101	6	17	13	18	-12	4	27	-1
Föglö	28	19	3	5	1	32	27	3	2	-	-4	-8	-	3	1
Geta	39	26	4	6	3	25	18	5	1	1	14	8	-1	5	2
Hammarland	121	65	8	29	19	111	81	15	10	5	10	-16	-7	19	14
Jomala	445	321	35	65	24	336	261	32	37	6	109	60	3	28	18
Kumlinge	13	4	3	4	2	18	13	3	2	-	-5	-9	-	2	2
Kökar	12	6	2	1	3	18	9	8	1	-	-6	-3	-6	-	3
Lemland	191	146	10	32	3	144	105	13	24	2	47	41	-3	8	1
Lumparland	28	19	1	8	-	24	18	5	1	-	4	1	-4	7	-
Saltvik	100	62	13	19	6	130	99	16	13	2	-30	-37	-3	6	4
Sottunga	18	9	-	9	-	3	1	-	-	2	15	8	-	9	-2
Sund	51	30	4	15	2	60	44	4	11	1	-9	-14	-	4	1
Vårdö	46	25	4	11	6	30	20	4	4	2	16	5	-	7	4
Mariehamn	946	470	191	206	79	923	486	185	188	64	23	-16	6	18	15
Landskomm.	1 346	865	133	262	86	1 154	849	135	134	36	192	16	-2	128	50
-Landsbygden	1 193	790	102	230	71	1 024	766	102	124	32	169	24	-	106	39
-Skärgården	153	75	31	32	15	130	83	33	10	4	23	-8	-2	22	11
Åland	2 292	1 335	324	468	165	2 077	1 335	320	322	100	215	-	4	146	65

Not/Note: Siffrorna för regionerna och hela Åland innehåller flyttning inom regionerna respektive inom Åland/The figures for the districts and the whole of Åland include migration within the districts and within Åland.

Källa/Source: Statistikcentralen, Befolkning/Statistics Finland, Population

2.37. Befolkningsscenarier efter ålder 2020-2040
Population scenarios by age 2020-2040

Scenario	2020	2025	2030	2035	2040
Ålder/Age					
Antal/Number					
Basscenario/Base scenario	30 256	31 406	32 499	33 499	34 417
0-14	4 952	5 009	5 035	5 086	5 156
15-64	18 425	18 873	19 270	19 575	19 977
65-	6 879	7 524	8 194	8 838	9 284
Tillväxt/Growth	30 316	31 851	33 753	36 066	38 792
0-14	4 964	5 085	5 288	5 634	6 109
15-64	18 472	19 222	20 200	21 426	23 083
65-	6 880	7 544	8 265	9 006	9 600
Avmattning/Deceleration	30 256	31 145	31 489	31 304	30 554
0-14	4 952	4 968	4 843	4 628	4 306
15-64	18 425	18 663	18 506	17 970	17 226
65-	6 879	7 514	8 140	8 706	9 022
Lägre nativitet/Decreasing nativity	30 248	31 322	32 262	33 042	33 648
0-14	4 944	4 932	4 832	4 703	4 577
15-64	18 425	18 869	19 237	19 506	19 798
65-	6 879	7 521	8 193	8 833	9 273
Statistikcentralen 2015/Stat. Finl. 2015	30 339	31 566	32 678	33 623	34 441
0-14	4 867	4 916	4 991	5 084	5 145
15-64	18 542	19 010	19 335	19 546	19 887
65-	6 930	7 640	8 352	8 993	9 409
Procent/Per cent					
Basscenario/Base scenario	100	100	100	100	100
0-14	16	16	15	15	15
15-64	61	60	59	58	58
65-	23	24	25	26	27
Tillväxt/Growth	100	100	100	100	100
0-14	16	16	16	16	16
15-64	61	60	60	59	60
65-	23	24	24	25	25
Avmattning/Deceleration	100	100	100	100	100
0-14	16	16	15	15	14
15-64	61	60	59	57	56
65-	23	24	26	28	30
Lägre nativitet/Decreasing nativity	100	100	100	100	100
0-14	16	16	15	14	14
15-64	61	60	60	59	59
65-	23	24	25	27	28
Statistikcentralen 2015/Stat. Finl. 2015	100	100	100	100	100
0-14	16	16	15	15	15
15-64	61	60	59	58	58
65-	23	24	26	27	27

Not/Note: Scenarierna är: Basscenario, som motsvarar en trendmässig utvecklingstakt. Tillväxt, som baseras på en snabb ekonomisk tillväxt med ökad efterfrågan på arbetskraft. Avmattning, som baseras på att ekonomin går allt sämre. Lägre nativitet, som baseras på att nativiteten sjunker med en procent per år. Statistikcentralen 2015, som är Statistikcentralens prognos från 2015./The scenarios are: Base scenario, representing development in accordance with current trend. Growth, based on fast economic growth with increased demand for labour. Deceleration, based on a deteriorating economy. Decreasing nativity, based on a decrease in nativity by one per cent per year. Statistics Finland 2015, which is the projection by Statistics Finland from 2015.

Källa/Source: ÅSUB Befolkning, Statistikcentralen/Statistics Åland Population, Statistics Finland

2.38. Befolkningsscenarier efter kommun 2020-2040

Population scenarios by municipality 2020-2040

År/Year Kommun	Basscenario/ Base scenario	Tillväxt/ Growth	Avmattning/ Deceleration	Lägre nativitet/ Decreasing nativity	Statistikcentr. 2015/ Statistics Finland 2015
2020					
Brändö	449	449	449	449	461
Eckerö	971	971	971	971	961
Finström	2 630	2 632	2 630	2 630	2 606
Föglö	531	531	531	531	571
Geta	505	505	505	504	537
Hammarland	1 585	1 587	1 585	1 584	1 613
Jomala	5 031	5 041	5 031	5 027	5 149
Kumlinge	314	316	314	314	305
Kökar	236	236	236	236	258
Lemland	2 074	2 079	2 074	2 073	2 101
Lumparland	392	392	392	392	432
Saltvik	1 929	1 930	1 929	1 928	1 853
Sottunga	88	88	88	88	91
Sund	1 051	1 054	1 051	1 051	1 067
Vårdö	434	436	434	434	433
Mariehamn	12 036	12 069	12 036	12 036	11 901
Landskomm.	18 220	18 247	18 220	18 212	18 438
-Landsbygden	16 168	16 191	16 168	16 160	16 319
-Skärgården	2 052	2 056	2 052	2 052	2 119
Åland	30 256	30 316	30 256	30 248	30 339
2030					
Brändö	486	495	478	485	475
Eckerö	1 044	1 090	1 017	1 037	1 030
Finström	2 821	2 932	2 742	2 803	2 763
Föglö	574	590	566	574	603
Geta	541	558	531	540	602
Hammarland	1 695	1 761	1 640	1 681	1 727
Jomala	5 314	5 547	5 140	5 263	5 921
Kumlinge	349	357	345	348	300
Kökar	252	257	249	251	279
Lemland	2 205	2 300	2 141	2 187	2 373
Lumparland	427	435	418	425	461
Saltvik	2 074	2 145	2 005	2 058	1 915
Sottunga	96	97	96	96	95
Sund	1 130	1 175	1 100	1 125	1 113
Vårdö	482	494	470	480	431
Mariehamn	13 009	13 520	12 551	12 909	12 590
Landskomm.	19 490	20 233	18 938	19 353	20 088
-Landsbygden	17 251	17 943	16 734	17 119	17 905
-Skärgården	2 239	2 290	2 204	2 234	2 183
Åland	32 499	33 753	31 489	32 262	32 678
2040					
Brändö	523	580	492	520	490
Eckerö	1 116	1 255	1 000	1 093	1 077
Finström	2 990	3 362	2 647	2 916	2 883
Föglö	620	696	576	616	632
Geta	574	669	526	568	651
Hammarland	1 801	2 032	1 601	1 763	1 826
Jomala	5 562	6 352	4 867	5 397	6 482
Kumlinge	380	419	357	378	302
Kökar	269	284	256	266	290
Lemland	2 313	2 622	2 037	2 251	2 559
Lumparland	454	513	421	450	473
Saltvik	2 202	2 470	1 962	2 152	1 994
Sottunga	106	111	100	106	97
Sund	1 195	1 335	1 067	1 179	1 150
Vårdö	508	567	477	503	437
Mariehamn	13 804	15 525	12 168	13 490	13 098
Landskomm.	20 613	23 267	18 386	20 158	21 343
-Landsbygden	18 207	20 610	16 128	17 769	19 095
-Skärgården	2 406	2 657	2 258	2 389	2 248
Åland	34 417	38 792	30 554	33 648	34 441

Not/Note : Se not och källa för tabell 2.37/See note and source of table 2.37.

2.39. De 21 vanligaste efternamnen 31.12.2000 och 31.12.2020
The 21 most common surnames 31.12.2000 and 31.12.2020

Rang/ Rank	31.12.2000		31.12.2020	
	Namn/ Name	Antal personer/ Number of persons	Namn/ Name	Antal personer/ Number of persons
1	Karlsson	1 280	Karlsson	1 140
2	Eriksson	1 014	Eriksson	873
3	Mattsson	813	Mattsson	667
4	Jansson	783	Jansson	656
5	Johansson	615	Johansson	531
6	Andersson	525	Andersson	501
7	Gustafsson	309	Gustafsson	297
8	Hägglom	277	Hägglom	295
9	Söderlund	258	Söderlund	231
10	Holmström	220	Lindholm	217
11	Henriksson	211	Holmström	206
12	Blomqvist	205	Nordberg	192
13	Lindholm	204	Henriksson	184
14	Danielsson	204	Blomqvist	184
15	Nordberg	193	Danielsson	172
16	Sjöblom	163	Eklund	172
17	Lundberg	162	Lundberg	165
18	Sjölund	158	Sjöblom	154
19	Eklund	155	Lindqvist	150
20	Lindström	151	Sjölund	149
21	Pettersson	151	Lindström	146

Not/Note: Olika stavningar av samma namn har räknats som ett enda namn/Different spellings of the same name are considered to be one and the same name.

Källa/Source: ÅSUB, Befolkningsregistercentralen/Statistics Åland, Central Population Register

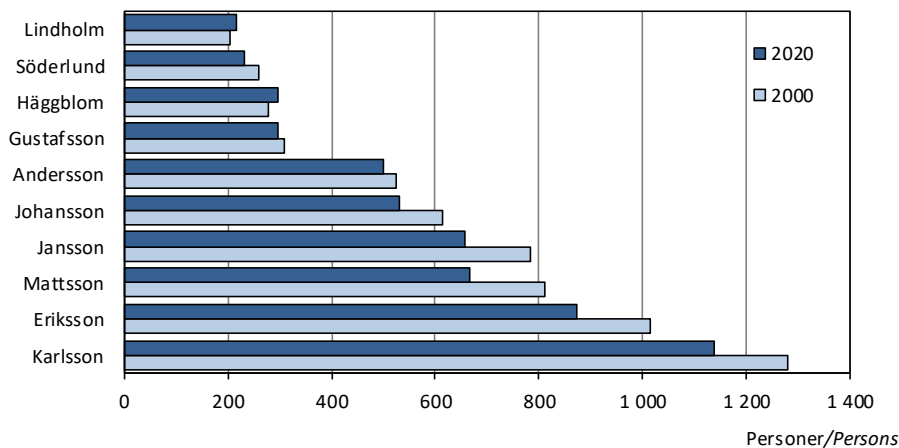
Figur 2.29. De 10 vanligaste namnen 2000 och 2020
The 10 most common surnames 2000 and 2020

Källa/Source: ÅSUB, Befolkningsregistercentralen/Statistics Åland, Central Population Register

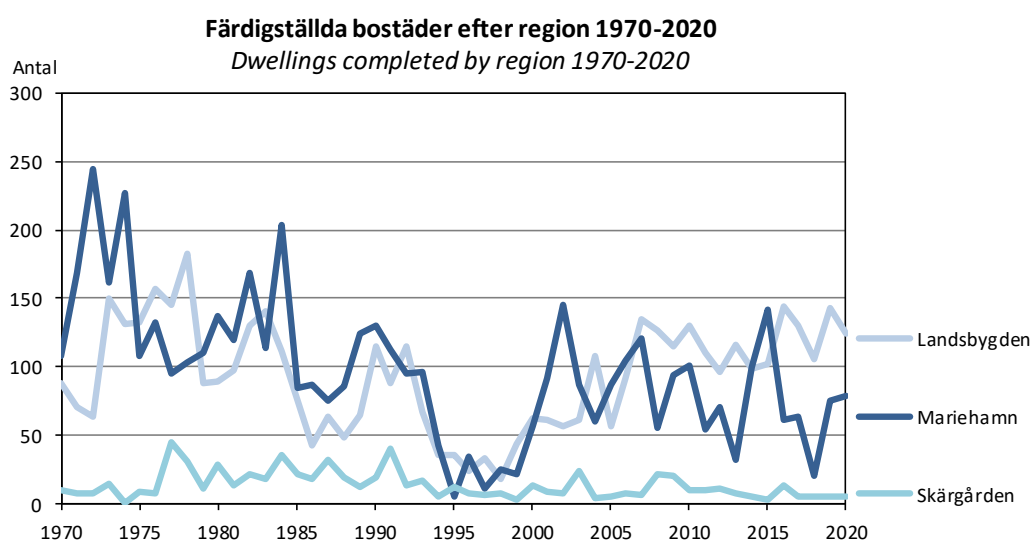

Boende och byggande
Housing and construction

Boende och byggande

Statistiken inom områdena boende och byggande omfattar uppgifter om nyproduktionen och beståndet av byggnader och bostäder samt statistik om bostadshushåll och hyresnivåer. Därtill innehåller kapitlet uppgifter om jordförvärv, lantmäteri verksamhet samt fastighetsöverlåtelse och aktiebostadsöverlåtelse. Objekt för statistiken är i huvudsak byggnader, bostäder och hushåll. Förutom för hela Åland redovisas en hel del av statistiken i detta kapitel också efter kommun och region.

En utförligare beskrivning av statistiken om boende och byggande inklusive definitioner av variabler finns på ÅSUBs webbplats www.asub.ax under Statistik, ämnesområdena Boende respektive Byggande.

Källorna anges under varje tabell. Uppgifter om nya och förändrade byggnader och bostäder kommer från Statistikcentralen vars data baseras på information från de kommunala byggnadsinspektionerna. Tillförlitligheten för statistiken är god eftersom byggdatasystemet och registren över bostäder och hushåll bildar ett sammanhållet system.

Jämförbarheten mellan byggande- och boendestatistiken är god i och med att klassificeringarna av lägenhets- och hustyper är desamma och likaså mellan boende- och befolkningsstatistiken. Jämförelser över tiden för byggandestatistiken försvåras dock av att de inkomna uppgifterna var bristfälliga under åren 1999-2005.

ÅSUB publicerar statistik om boende och byggande i statistikmeddelanden som finns tillgängliga på ÅSUBs webbplats, där det också finns data i form av Excel- och databastabeller.

Ansvarig för statistikområdena boende och byggande på ÅSUB är Kenth Häggblom, kenth.haggblom@asub.ax.

Housing and construction

The statistics on housing and construction include data on the number and completion of buildings and dwellings as well as statistics on household dwelling units and rents. In addition, this chapter includes data on acquisition of real estate, land survey activities and real estate conveyances. More statistics on housing and construction are available in English in Excel-tables and PC-Axis-databases at the website of Statistics Åland, www.asub.ax.

Contact person is Kenth Häggblom, kenth.haggblom@asub.ax.

3.1. Bostadshushåll efter bostadens upplåtelseform och kommun 2019

Household dwelling units by tenure status and municipality 2019

Kommun	Antal hushåll/ Dwellings	Pers. i hushåll/ Persons in dwellings	Ägarbostäder/ Owner occupied dwellings		Hyresbostäder/ Rented flats		Annan form, okänd/ Other, unknown	
			Antal	Procent	Antal	Procent	Antal	Procent
Brändö	226	429	153	67,7	50	22,1	23	10,2
Eckerö	456	922	359	78,7	64	14,0	33	7,2
Finström	1 147	2 533	898	78,3	187	16,3	62	5,4
Föglö	250	507	183	73,2	58	23,2	9	3,6
Geta	220	483	178	80,9	30	13,6	12	5,5
Hammarland	705	1 549	532	75,5	131	18,6	42	6,0
Jomala	2 105	5 173	1 729	82,1	228	10,8	148	7,0
Kumlinge	161	309	119	73,9	25	15,5	17	10,6
Kökar	117	226	83	70,9	25	21,4	9	7,7
Lemland	833	2 008	699	83,9	94	11,3	40	4,8
Lumparland	168	358	144	85,7	15	8,9	9	5,4
Saltvik	826	1 813	656	79,4	135	16,3	35	4,2
Sottunga	54	85	40	74,1	5	9,3	9	16,7
Sund	492	1 004	381	77,4	75	15,2	36	7,3
Vårdö	200	439	151	75,5	28	14,0	21	10,5
Mariehamn	6 125	11 436	3 082	50,3	2 808	45,8	235	3,8
Landskomm.	7 960	17 838	6 305	79,2	1 150	14,4	505	6,3
-Landsbygden	6 952	15 843	5 576	80,2	959	13,8	417	6,0
-Skärgården	1 008	1 995	729	72,3	191	18,9	88	8,7
Åland	14 085	29 274	9 387	66,6	3 958	28,1	740	5,3

Källa/Source: Statistikcentralen, Boende/Statistics Finland, Housing

3.2. Bostadshushåll, boendeyta och trångboddhet efter kommun 2019-2020

Household dwelling units, living area and occupancy rate by municipality 2019-2020

Kommun	Antal		m ² per hushåll/ m ² per household		m ² per person/ m ² per person		Trångbodda hushåll/Crowded dwellings					
	2019	2020	2019	2020	2019	2020	Antal		Procent		Personer/Persons	
							2019	2020	2019	2020	2019	2020
Brändö	226	229	93	95	49	50	17	19	7,5	8,3	69	81
Eckerö	456	462	100	101	49	51	35	36	7,7	7,8	151	153
Finström	1 147	1 147	106	106	48	48	79	75	6,9	6,5	326	316
Föglö	250	253	99	98	49	50	15	14	6,0	5,5	64	62
Geta	220	226	106	106	48	49	25	23	11,4	10,2	107	102
Hammarland	705	713	104	103	47	47	48	45	6,8	6,3	207	201
Jomala	2 105	2 176	116	115	47	47	165	167	7,8	7,7	725	751
Kumlinge	161	161	93	95	49	51	14	13	8,7	8,1	52	46
Kökar	117	116	86	85	44	45	11	12	9,4	10,3	48	53
Lemland	833	857	119	120	49	49	74	77	8,9	9,0	321	340
Lumparland	168	170	108	107	51	50	12	11	7,1	6,5	53	54
Saltvik	826	822	109	109	50	51	59	47	7,1	5,7	270	213
Sottunga	54	59	96	96	60	57	1	3	1,9	5,1	5	12
Sund	492	488	98	99	48	49	49	40	10,0	8,2	190	159
Vårdö	200	203	111	112	51	51	22	25	11,0	12,3	95	101
Mariehamn	6 125	6 161	84	85	45	46	349	357	5,7	5,8	1 421	1 415
Landskomm.	7 960	8 082	108	110	48	49	626	607	7,9	7,5	2 683	2 644
-Landsbygden	6 952	7 061	110	112	48	48	546	521	7,9	7,4	2 350	2 289
-Skärgården	1 008	1 021	98	99	49	50	80	86	7,9	8,4	333	355
Åland	14 085	14 243	98	99	47	47	975	964	6,9	6,8	4 104	4 059

Not/Note: Ett hushåll är trångbott om antalet invånare uppgår till fler än en person per rum. Köket räknas inte som ett rum/ A household is crowded if the number of persons exceeds the number of rooms, the kitchen not included.

Källa/Source: Statistikcentralen, Boende/Statistics Finland, Housing

3.3. Antal bostäder efter lägenhets- och hustyp 31.12.2020

Number of dwellings by type of building 31.12.2020

Typ av bostad/ Type of dwelling	Totalt	Fristående småhus/ Detached houses	Rad- och kedjehus/ Terraced houses	Flervånings- bostadshus/ Blocks of flats	Övriga byggnader/ Other buildings
Totalt	17 052	10 189	1 456	4 941	466
1 rum/room	1 337	195	182	861	99
2 rum/rooms	4 051	1 022	539	2 338	152
3 rum/rooms	3 921	1 953	500	1 355	113
4 rum/rooms	3 498	2 939	201	318	40
5 rum/rooms	2 470	2 392	19	40	19
6 rum/rooms	1 081	1 063	3	9	6
7+ rum/rooms	587	569	4	5	9
Okänd/Unknown	107	56	8	15	28

Not/Note: Antal rum exklusive kök eller kokvrå. Fr.o.m. 2020 baserar sig hustypen på Byggnadsklassificeringen 2018/ Number of rooms excluding kitchen or kitchenette. As of 2020, the type of building is classified using the Classification of Buildings 2018.

Källa/Source: Statistikcentralen, Boende/Statistics Finland, Housing

3.4. Antal bostäder efter hustyp och kommun 2019-2020

Number of dwellings by type of building and municipality 2019-2020

Kommun	Totalt		Fristående småhus/ Detached houses		Rad- och kedjehus/ Terraced houses		Flervåningsbostadshus/ Blocks of flats		Övriga byggnader/ Other types of houses	
	2019	2020	2019	2020	2019	2020	2019	2020	2019	2020
Brändö	311	335	238	260	62	62	-	-	11	13
Eckerö	522	554	475	511	8	9	21	23	18	11
Finstrom	1 288	1 334	1 006	1 050	155	154	103	102	24	28
Föglö	318	340	262	283	32	32	5	7	19	18
Geta	271	281	231	233	31	34	-	5	9	9
Hammarland	797	829	627	652	115	114	35	40	20	23
Jomala	2 328	2 461	1 835	1 871	190	244	253	283	50	63
Kumlinge	204	223	175	178	15	15	-	3	14	27
Kökar	161	177	120	139	31	30	5	4	5	4
Lemland	926	974	812	850	81	67	19	20	14	37
Lumparland	190	199	171	179	12	12	-	-	7	8
Saltvik	921	944	782	805	112	111	9	16	18	12
Sottunga	73	82	61	69	9	9	-	2	3	2
Sund	561	590	480	498	55	63	7	10	19	19
Vårdö	246	265	202	216	29	32	4	4	11	13
Mariehamn	7 466	7 464	2 522	2 395	447	468	4 323	4 422	174	179
Landskomm.	9 117	9 588	7 477	7 794	937	988	461	519	242	287
-Landsbygden	7 804	8 166	6 419	6 649	759	808	447	499	179	210
-Skärgården	1 313	1 422	1 058	1 145	178	180	14	20	63	77
Åland	16 583	17 052	9 999	10 189	1 384	1 456	4 784	4 941	416	466

Not/Note: Fr.o.m. 2020 baserar sig hustypen på Byggnadsklassificeringen 2018/As of 2020, the type of building is classified using the Classification of Buildings 2018.

Källa/Source: Statistikcentralen, Boende/Statistics Finland, Housing

Figur 3.1. Antal bostäder efter region och bostadens byggnadsår 31.12.2020

Number of dwellings by region and year of construction 31.12.2020

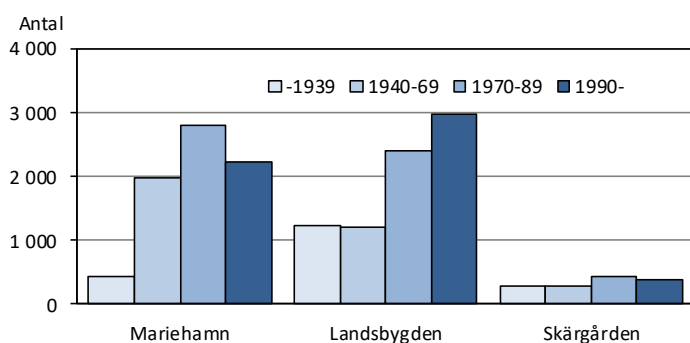

Källa/Source: Statistikcentralen, Boende/Statistics Finland, Housing

3.5. Färdigställda bostäder efter kommun 1975-2020

Dwellings completed by municipality 1975-2020

Kommun	1975	1980	1990	2000	2010	2015	2016	2017	2018	2019	2020
Brändö	7	13	2	4	3	-	-	4	3	2	5
Eckerö	14	3	5	4	4	2	5	-	4	7	10
Finström	26	13	14	20	13	10	23	17	16	5	5
Föglö	1	8	9	-	3	2	2	1	-	-	-
Geta	5	5	-	-	3	1	4	9	1	3	1
Hammarland	13	8	29	4	18	5	14	3	7	2	2
Jomala	33	36	29	12	50	45	70	77	61	107	89
Kumlinge	-	4	-	2	-	-	-	-	1	2	-
Kökar	-	1	-	5	4	1	6	-	-	-	-
Lemland	17	11	18	5	11	15	17	16	10	13	8
Lumparland	5	1	2	13	1	11	2	-	-	-	1
Saltvik	4	9	14	3	13	13	6	7	4	4	6
Sottunga	-	-	-	-	-	-	-	-	-	-	-
Sund	15	3	4	1	17	-	3	1	2	2	2
Vårdö	1	3	8	2	-	-	5	-	1	1	-
Mariehamn	108	137	130	56	101	142	61	63	20	75	79
Landskomm.	141	118	134	75	140	105	157	135	110	148	129
-Landsbygden	132	89	115	62	130	102	144	130	105	143	124
-Skärgården	9	29	19	13	10	3	13	5	5	5	5
Åland	249	255	264	131	241	247	218	198	130	223	208

Not/Note: Uppgifterna för 2015-2019 är reviderade/Revised figures for 2015-2019.

Källa/Source: Statistikcentralen, Boende, ÅSUB, Kommunal ekonomi och verksamhet/Statistics Finland, Housing, Statistics Åland, Public Finance and Activity

Figur 3.2. Färdigställda bostäder per 1 000 invånare efter region 1975-2020

Dwellings completed per 1 000 inhabitants by region 1975-2020

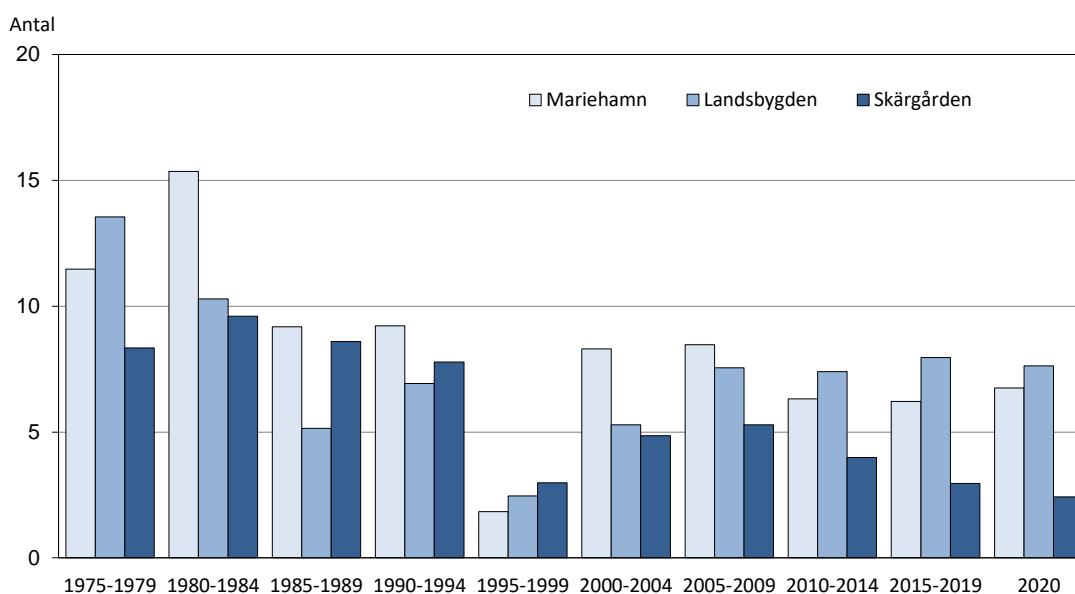

Not/Note: Uppgifterna för 2015-2019 är reviderade/Revised figures for 2015-2019.

Källa/Source: Statistikcentralen, Boende, ÅSUB/Statistics Finland, Housing, Statistics Åland

3.6. Färdigställda bostäder efter hustyp, antal och yta 1975-2020

Dwellings completed by type of building, number and floor area 1975-2020

År/ Year	Summa		Fristående småhus/ Detached houses		Rad- och kedjehus/ Terraced houses		Flervåningsbostads- hus/Blocks of flats		Andra än bostads- hus/Other types of houses	
	Antal	m ²	Antal	m ²	Antal	m ²	Antal	m ²	Antal	m ²
1975	249	21 271	142	15 590	18	679	84	4 745	5	257
1980	255	23 655	148	17 488	18	1 040	83	4 802	6	325
1985	182	16 391	101	11 719	38	2 024	40	2 490	3	158
1990	264	24 368	124	15 919	40	2 616	77	4 756	23	1 077
1995	52	6 303	51	6 264	-	-	-	-	1	39
1996	66	5 908	33	4 436	5	128	27	1 301	1	43
1997	50	6 542	49	6 488	-	-	-	-	1	54
1998	50	5 636	35	4 472	-	-	14	1 070	1	94
2006	204	20 603	112	16 084	-	-	90	4 295	2	224
2007	262	25 972	131	18 536	27	1 594	97	5 241	7	601
2008	204	23 559	134	19 090	14	1 242	37	2 417	19	810
2009	229	24 285	120	17 281	29	2 186	70	4 142	10	676
2010	241	26 128	108	16 020	21	1 495	95	7 540	17	1 073
2011	174	19 655	105	14 813	22	1 550	45	3 174	2	118
2012	177	19 840	83	12 947	17	648	75	6 067	2	178
2013	156	20 630	114	17 620	29	2 213	11	716	2	81
2014	203	19 199	82	12 354	17	1 266	101	5 386	3	193
2015	247	21 896	105	13 267	20	1 654	105	6 231	17	744
2016	218	22 558	116	15 330	46	3 545	40	2 884	16	799
2017	198	21 156	108	14 491	31	2 424	48	3 319	11	922
2018	130	16 353	104	14 649	22	1 279	4	218	-	207
2019	223	21 214	88	12 021	41	2 984	92	6 125	2	84
2020	208	19 967	99	12 966	24	1 834	80	5 057	5	110

Not/Note: För åren 1999-2005 finns inte tillförlitliga uppgifter om bostädernas fördelning på hustyp. Uppgifterna för 2015-2019 är reviderade/ Regarding 1999-2005, there are no reliable data about the distribution by type of house. Revised figures for 2015-2019.

Källa/Source: Statistikcentralen, Boende/Statistics Finland, Housing

Figur 3.3. Färdigställda bostäder efter hustyp 1975-2020

Dwellings completed by type of building 1975-2020

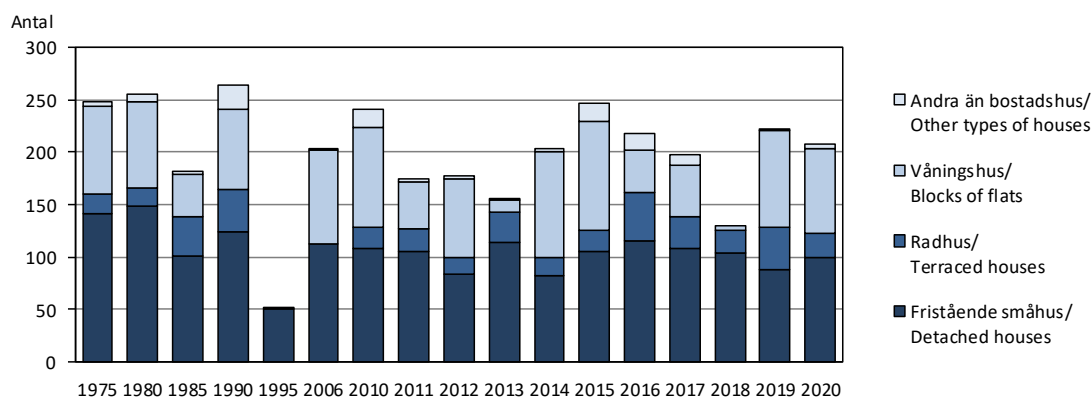

Not/Note: Uppgifterna för 2015-2019 är reviderade/ Revised figures for 2015-2019.

Källa/Source: Statistikcentralen, Boende/Statistics Finland, Housing

3.7. Färdigställda bostäder efter ägare 1980-2020

Dwellings completed by type of ownership 1980-2020

Ägare/Owner	1980	1985	1990	1995	1998	2010	2015	2017	2018	2019	2020
Summa	255	182	264	52	50	241	247	198	130	223	208
Enskild person/Private person	141	96	108	45	36	98	73	76	77	68	68
Bostads ab/Housing association	22	55	86	-	4	61	72	48	18	67	34
Fastighets ab/Real-estate comp.	62	6	21	-	-	5	10	3	11	70	46
Privata företag/Company	23	4	27	-	10	5	24	18	5	7	3
Offentlig sektor/Public sector	7	21	16	-	-	66	19	3	-	-	5
Annan, okänd/Other, unknown	-	-	6	7	-	6	49	50	19	11	52

Not/Note: Uppgifterna för 2015-2019 är reviderade/Revised figures for 2015-2019.

Källa/Source: Statistikcentralen, Boende/Statistics Finland, Housing

Figur 3.4. Färdigställda bostäder efter värmekälla 2015-2020

Dwellings completed by heating fuel 2015-2020

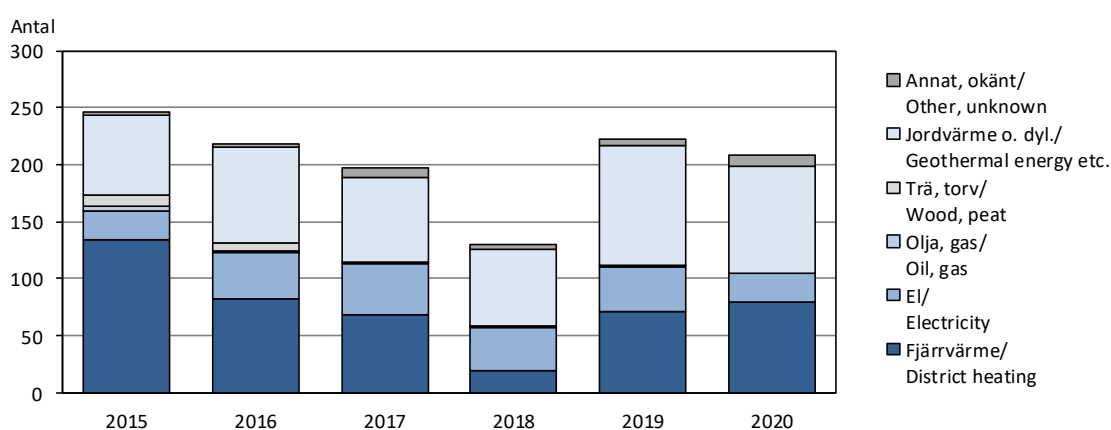

Not/Note: Uppgifterna för 2015-2019 är reviderade/Revised figures for 2015-2019.

Källa/Source: Statistikcentralen, Boende/Statistics Finland, Housing

3.8. Antal byggnader efter hustyp, användning och byggnadsår 31.12.2020

Buildings by type of building, intended use and year of completion 31.12.2020

Hustyp/Type of building	Totalt	-1920	1921-1939	1940-1959	1960-1979	1980-1989	1990-1999	2000-2009	2010-2019	Okänt/Unknown
Totalt	13 688	1 242	695	1 386	2 768	2 004	1 394	1 819	1 923	457
Bostadsbyggnader/Residential buildings	10 951	1 168	650	1 297	2 473	1 552	881	1 019	1 502	409
Fristående småhus/Detached houses	10 181	1 143	601	1 220	2 289	1 406	814	940	1 373	395
Radhus/Terraced houses	275	1	-	3	55	88	29	29	63	7
Flervåningsbostadshus/Blocks of flats	484	24	48	74	126	54	38	49	65	6
Övriga/Other	11	-	1	-	3	4	-	1	1	1
Övriga byggnader/Other buildings	2 737	74	45	89	295	452	513	800	421	48
Affärsbyggnader/Commercial buildings	459	19	15	25	112	108	76	51	49	4
Kontorsbyggnader/Office buildings	116	11	4	8	27	30	12	16	6	2
Trafikbyggnader/Traffic buildings	1 179	8	2	13	30	117	239	562	200	8
Vårdbyggnader/Institutional buildings	39	1	1	4	7	7	6	2	9	2
Samlingslokaler/Assembly halls	149	19	1	5	15	33	36	18	18	4
Undervisn.byggn./Educational buildings	106	5	11	13	21	14	15	15	12	-
Inudstribyggnader/Industrial buildings	351	8	6	14	57	86	68	62	40	10
Lagerbyggnader/Warehouses	243	2	2	2	18	43	47	57	67	5
Andra byggnader/Other buildings	95	1	3	5	8	14	14	17	20	13

Not/Note: Fr.o.m. 2020 baserar sig hustyp och användningsområde på Byggnadsklassificeringen 2018. År 2020 togs uthyrda semesterstugor bort från byggnadsregistret/As of 2020, the type of building and intended use are classified using the Classification of Buildings 2018. In 2020, rented holiday cabins were removed from the register of buildings.

Källa/Source: Statistikcentralen, Boende/Statistics Finland, Housing

3.9. Antal byggnader efter hustyp och bränsle 31.12.2020

Buildings by type of building and heating fuel 31.12.2020

Hustyp/Type of building	Totalt	Fjärr-, värme/ District heating	Olja, gas/ Oil, gas	Ved, torv, koks/ Wood, peat, coke	El/ Electricity	Jordvärme/ Geothermal heating	Övrigt, okänt/ Other, unknown
Totalt	13 688	1 056	4 000	1 613	4 311	1 129	1 579
Bostadsbyggnader/Residential buildings	10 951	795	3 643	1 531	3 519	1 059	404
Affärsbyggnader/Commercial buildings	459	50	77	21	173	17	121
Kontorsbyggnader/Office buildings	116	51	29	-	27	3	6
Trafikbyggnader/Traffic buildings	1 179	50	44	18	315	14	738
Vårdbyggnader/Institutional buildings	39	13	12	-	7	6	1
Samlingslokaler/Assembly halls	149	22	27	7	54	4	35
Undervisn.byggn./Educational buildings	106	44	36	-	17	5	4
Industribyggnader/Industrial buildings	351	20	97	22	116	6	90
Lagerbyggnader/Warehouses	243	5	18	5	52	10	153
Andra byggnader/Other buildings	95	6	17	9	31	5	27

Not/Note: Uppgifterna gäller värmekälla vid ibrukttagande av byggnaden. Fr.o.m. 2020 baserar sig hustyp och användningsområde på Byggnadsklassificeringen 2018. År 2020 togs uthyrda semesterstugor bort från byggnadsregistret/The figures refer to the heating installed when the building was first put into use. As of 2020, the type of building and intended use are classified using the Classification of Buildings 2018. In 2020, rented holiday cabins were removed from the register of buildings.
Källa/Source: Statistikcentralen, Boende/Statistics Finland, Housing

Figur 3.5. Antal bostadsbyggnader efter bränsle 2000-2020
Residential buildings by heating fuel 2000-2020

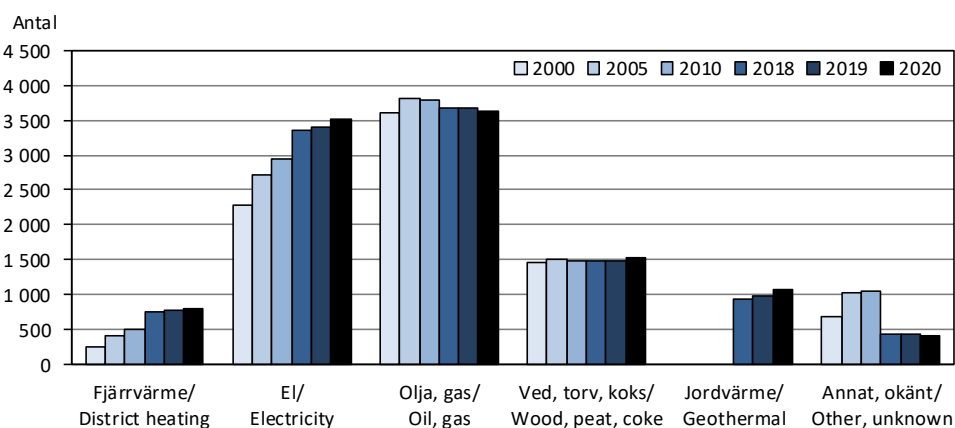

Not/Note: Jordvärme ingick t.o.m. 2010 i gruppen Annat, okänt/Up to 2010, Geothermal energy was included in Other, unknown.
Källa/Source: Statistikcentralen, Boende/Statistics Finland, Housing

Figur 3.6. Byggnadernas våningsyta efter byggnadens användningssyfte och region 31.12.2020
Floor area of buildings by intended use of building and region 31.12.2020

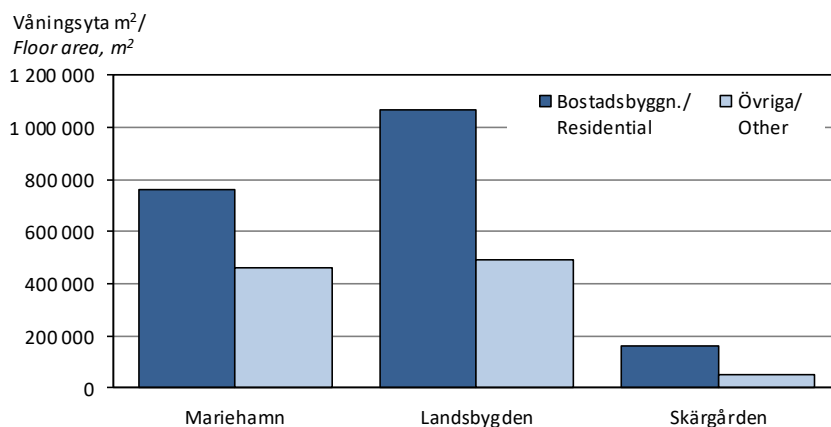

Källa/Source: Statistikcentralen, Boende/Statistics Finland, Housing

3.10. Färdigställda ny-, till- och ombyggnader efter kommun 1980-2020

New buildings, extensions and rebuilding completed by municipality 1980-2020

Kommun	1980	1985	1990	1995	1998	2009	2010	2014	2015	2016	2017	2018	2019	2020
Brändö	19	15	17	19	19	19	19	8	1	4	16	3	19	25
Eckerö	47	15	45	34	13	24	27	9	28	20	37	21	44	38
Finström	43	44	67	45	74	27	26	19	25	33	32	31	18	21
Föglö	36	20	19	26	10	18	28	12	6	12	3	1	3	2
Geta	12	24	31	24	9	21	23	5	3	6	11	2	5	14
Hammarland	48	26	40	55	29	43	39	9	6	22	4	8	5	9
Jomala	65	49	45	38	9	69	120	135	97	110	120	71	119	99
Kumlinge	23	18	22	11	12	2	3	3	-	-	1	1	3	-
Kökar	5	16	-	9	34	10	8	4	2	3	1	3	-	-
Lemland	47	44	43	33	-	23	27	21	24	29	29	38	17	24
Lumparland	16	7	11	11	-	9	3	3	9	15	12	7	2	6
Saltvik	20	16	59	46	35	26	32	27	34	34	31	23	26	22
Sottunga	4	4	4	1	-	9	5	3	-	-	6	2	2	9
Sund	17	33	21	3	25	28	13	15	-	3	2	2	5	10
Vårdö	14	37	26	20	32	19	25	5	-	3	-	1	1	-
Mariehamn	84	85	81	30	48	49	31	53	68	77	84	101	43	48
Landskomm.	416	368	450	375	301	347	398	278	235	294	305	214	269	279
-Landsbygden	315	258	362	289	194	270	310	243	226	272	278	203	241	243
-Skärgården	101	110	88	86	107	77	88	35	9	22	27	11	28	36
Åland	500	453	531	405	349	396	429	331	303	371	389	315	312	327

Not/Note: Uppgifterna för 2015-2019 är reviderade/Revised figures for 2015-2019.

Källa/Source: Statistikcentralen, Boende/Statistics Finland, Housing

3.11. Färdigställda ny-, till- och ombyggnader efter användningsområde 1980-2020, yta 1 000 m²

New buildings, extensions and rebuilding completed by use of building 1980-2020, floor area 1 000 m²

Användnings- område/Use	1980	1985	1990	1995	1998	2009	2010	2014	2015	2016	2017	2018	2019	2020
Summa¹⁾	68	52	71	34	31	55	59	53	54	55	50	41	48	48
Bostäder/Dwellings ²⁾	31	27	34	13	10	31	35	25	30	31	29	21	29	30
Lantbruk/Agriculture	3	5	6	6	6	8	5	6	4	3	5	1	3	6
Industri/Industrial	10	1	9	4	4	3	5	6	3	2	5	3	6	3
Affär, kontor/Business ³⁾	9	10	12	4	5	5	4	4	8	12	4	10	4	1
Offentliga/Public	6	1	10	3	-	3	3	2	4	1	2	2	0	3

1) Inkl. byggnader som ej hör till de kategorier som ingår i tabellen/Including other types of buildings than those specified in the table. 2) Inkl. fritidsbostäder/Including cottages. 3) Inkl. byggnader för transportväsendet/Including buildings for transportation.

Not/Note: Uppgifterna för 2015-2019 är reviderade/Revised figures for 2015-2019.

Källa/Source: Statistikcentralen, Boende/Statistics Finland, Housing

Figur 3.7. Färdigställda ny-, till- och ombyggnader efter ägare 2007-2020, volym

New buildings, extensions and rebuilding completed by owner 2007-2020, volume

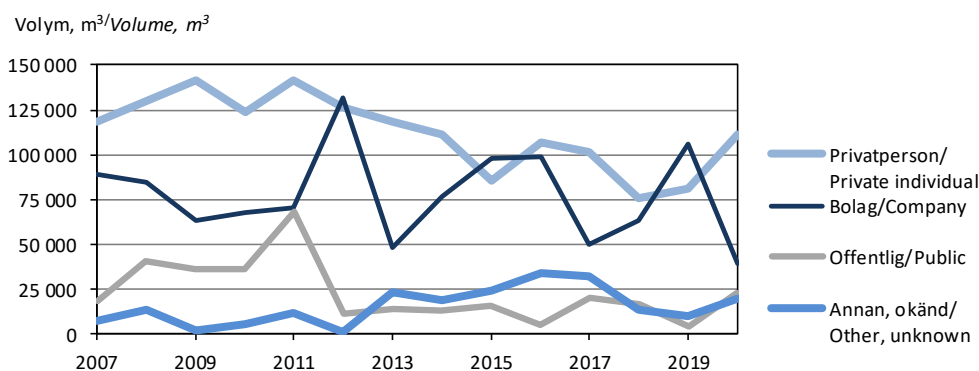

Källa/Source: Statistikcentralen, Boende/Statistics Finland, Housing

3.12. Fritidshusbeståndet efter kommun 2012-2020

Cottages by municipality 2012-2020

Kommun	2012	2013	2014	2015	2016	2017	2018	2019	2020
Brändö	393	391	394	391	391	392	396	400	397
Eckerö	959	913	946	935	940	938	947	937	933
Finström	567	565	562	562	564	566	555	557	555
Föglö	704	707	709	715	718	726	729	731	735
Geta	496	512	496	511	514	522	532	535	533
Hammarland	635	636	635	638	628	626	627	626	622
Jomala	522	521	521	522	521	518	515	511	507
Kumlinge	371	368	372	374	379	381	383	381	385
Kökar	370	375	374	374	373	371	378	380	386
Lemland	1 040	1 036	1 036	1 037	1 021	1 061	1 080	1 078	1 074
Lumparland	373	377	369	372	372	387	387	388	388
Saltvik	679	673	672	681	688	694	700	701	713
Sottunga	152	150	149	147	147	145	146	144	138
Sund	543	538	536	539	537	535	539	522	521
Vårdö	580	582	588	586	586	587	590	593	591
Mariehamn	90	89	90	87	89	89	86	86	83
Landskommuner	8 384	8 344	8 359	8 384	8 379	8 449	8 504	8 484	8 478
-Landsbygden	5 814	5 771	5 773	5 797	5 785	5 847	5 882	5 855	5 846
-Skärgården	2 570	2 573	2 586	2 587	2 594	2 602	2 622	2 629	2 632
Åland	8 474	8 433	8 449	8 471	8 468	8 538	8 590	8 570	8 561

Källa/Source : Skatteförvaltningen/Tax Administration

Figur 3.8. Antal fritidshus efter kommun 2020

Cottages by municipality 2020

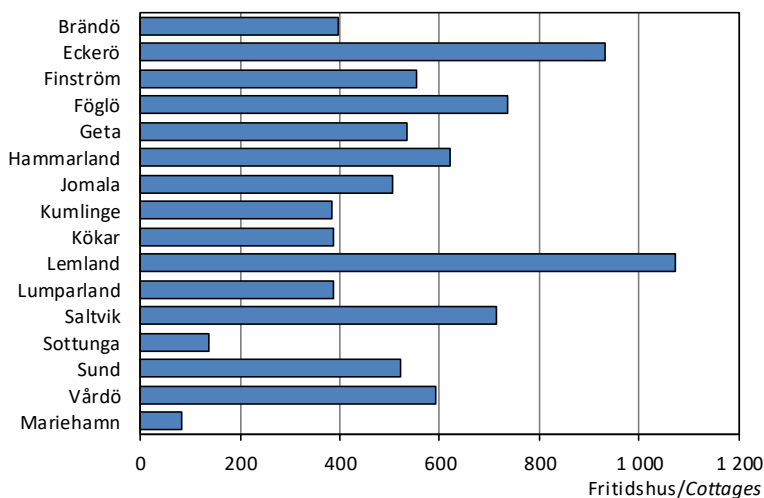

Källa/Source: Skattestyrelsen/Tax Administration

3.13. Ansökningar om jordförvärv på Åland 2005-2020

Applications for owning and holding real estate in Åland 2005-2020

Ansökande/Applicants Kön/Sex	Beviljade tillstånd/Applications accepted				Avslag/Applications rejected			
	2005	2010	2015	2020	2005	2010	2015	2020
Totalt	110	168	170	197	14	4	8	12
Finska medborgare/Finnish citizens	44	28	37	43	4	3	2	6
Kvinnor	22	15	22	21	3	2	-	1
Män	22	13	15	22	1	1	2	5
Utländska medborgare/Foreign citizens	30	56	53	77	10	1	5	6
Kvinnor	14	24	27	36	3	-	1	2
Män	16	32	26	41	7	1	4	4
Sammanlutningar/Associations	36	84	80	77	-	-	1	-

Källa/Source : LR Regeringskansliet/The Government of Åland, Government Office

3.14. Medelmånadshyra, EUR per m², efter antal rum i bostaden 1995-2020

Average monthly rents, euro per square metre, by number of rooms in dwelling 1995-2020

År/Year	Totalt	Antal rum/Number of rooms			
		1	2	3	4+
1995	5,11	5,68	5,22	5,21	4,95
2000	5,78	5,47	5,73	6,06	5,56
2005	6,91	6,75	7,38	6,62	6,45
2006	7,32	7,58	7,45	7,64	6,24
2007	7,55	7,55	7,97	7,30	6,53
2008	7,66	8,26	7,84	7,43	6,98
2009	8,26	9,42	8,49	7,88	7,93
2010	8,35	9,01	8,43	8,01	8,43
2012	9,32	9,39	9,43	9,19	9,03
2014	9,63	10,06	9,81	9,38	8,81
2016	10,00	10,70	10,23	9,62	8,94
2018	10,40	10,88	10,59	10,21	9,41
2020	10,66	11,12	10,85	10,44	9,65

Not/Note: Siffrorna från och med 2012 är inte direkt jämförbara med tidigare år p.g.a. ny undersökningsmetod/As of 2012, the figures are not comparable to rents from earlier years due to renewed investigation method.

Källa/Source: ÅSUB, Hyresstatistik/Statistics Åland, Rental Statistics

3.15. Medelmånadshyra, EUR per m², efter bostadens byggnadsår 1995-2020

Average monthly rents, euro per square metre, by year of completion of dwelling 1995-2020

År/Year	Totalt	Byggnadsår/Year of completion							
		-1950	1951-1960	1961-1970	1971-1980	1981-1990	1991-2000	2001-2010	2011 el. senare
1995	5,11	4,82	5,36	4,54	5,16	5,74	5,74
1996	5,16	4,64	5,33	4,80	4,93	5,79	6,34
1997	5,25	4,58	5,67	4,92	5,12	5,46	6,27
1998	5,36	4,71	4,68	5,20	5,17	5,93	6,70
1999	5,51	4,57	5,50	5,20	5,29	6,19	7,08
2000	5,78	4,82	6,20	6,17	5,36	6,07	7,35
2001	5,93	4,48	6,66	6,22	5,59	6,34	7,34 ³⁾
2002	6,49	5,23	7,34	6,13	6,55	6,93	7,99 ³⁾
2003	6,91	6,94	6,70	6,45	6,77	6,92	7,78 ³⁾
2004	6,93	5,99	7,03	6,36	6,52	7,11	8,06 ³⁾
2005	6,91	5,82	7,16	6,93	6,21	7,26	7,56 ³⁾
2006	7,32	..	6,55 ¹⁾	7,46	6,85	7,45	8,53 ³⁾
2007	7,55	..	6,30 ¹⁾	7,59	7,38	7,87	9,21 ³⁾
2008	7,66	6,98 ²⁾	7,34	7,51	8,94 ³⁾
2009	8,26	7,90 ²⁾	7,76	8,29	9,13 ³⁾
2010	8,35	8,16 ²⁾	8,02	8,46	8,77 ³⁾
2012	9,32	6,96	8,93	9,39	8,66	8,91	8,78	10,90 ⁴⁾	..
2014	9,63	7,94	9,02	10,16	9,03	9,30	9,16	10,89 ⁴⁾	..
2016	10,00	7,67	9,35	10,46	9,33	9,68	9,23	11,24	12,02
2018	10,40	8,01	9,10	11,09	9,51	9,73	9,36	11,43	12,73
2020	10,66	8,38	9,48	11,36	9,78	10,05	9,58	11,58	13,20

1) Gäller byggnadsår 1960 el. tidigare/Refers to dwellings completed 1960 or earlier. 2) Gäller byggnadsår 1970 el. tidigare/Refers to dwellings completed 1970 or earlier. 3) För åren 1991-2000 är byggnadsåret 1991-2010/Year 1991-2000 refers to dwellings completed 1991-2010. 4) Byggnadsåret är 2001 eller senare/Refers to dwellings completed 2001 or later.

Not/Note: Siffrorna för 2012 och framåt är inte direkt jämförbara med tidigare år p.g.a. ny undersökningsmetod/Rents from 2012 forward are not comparable to rents from earlier years due to renewed investigation method.

Källa/Source: ÅSUB, Hyresstatistik/Statistics Åland, Rental Statistics

3.16. Antal fastighetsöverlåtelse och totala köpesumma efter användningsändamål 2010-2020

Number of real estate conveyances and total purchase price by land use 2010-2020

Användningsändamål/Land use	2010	2015	2016	2017	2018	2019	2020
Överlåtelse, st/Real estate conveyances, number	703	711	775	780	770	794	854
Jord- och skogsbruksområde/Agricultural and forest land	121	132	131	166	128	89	129
Område för bostadshus/Residential areas	343	326	363	324	313	374	378
Område för fritidsbebyggelse/Holiday home areas	183	189	206	214	214	228	255
Annat/Other	56	64	75	76	115	103	92
Total köpesumma, 1 000 EUR/Total purchase price, 1 000 EUR	44 994	51 130	58 263	54 563	59 584	58 127	59 429
Jord- och skogsbruksområde/Agricultural and forest land	3 632	4 541	4 635	7 528	5 753	2 821	2 841
Område för bostadshus/Residential areas	31 441	35 296	38 318	34 286	36 984	42 526	47 259
Område för fritidsbebyggelse/Holiday home areas	5 940	6 650	6 811	7 087	7 884	8 672	7 297
Annat/Other	3 981	4 643	8 499	5 662	8 963	4 108	2 032

Källa/Source: Lantmäteriverket/National Land Survey of Finland

Figur 3.9. Medelpris för överlåtelse av bebyggda fritidsfastigheter 2004-2020

Average price of conveyances of holiday houses 2004-2020

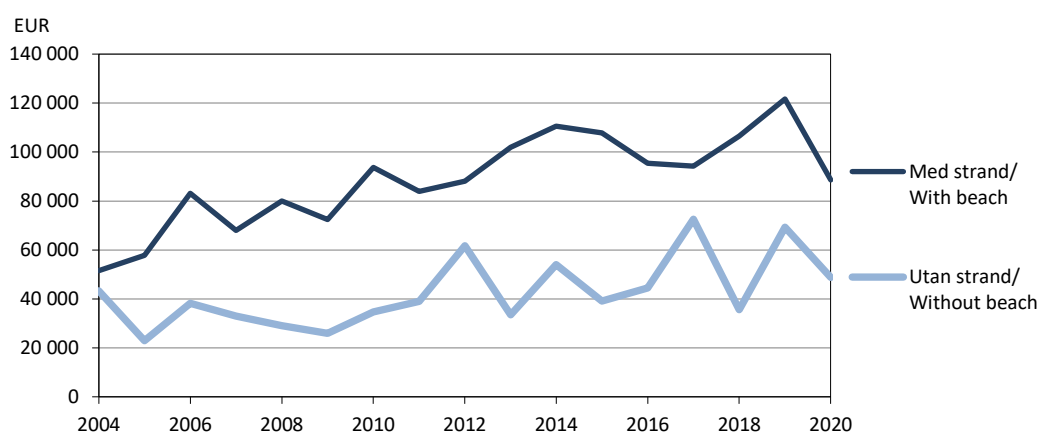

Källa/Source: Lantmäteriverket/National Land Survey of Finland

3.17. Genomsnittligt kvadratmeterpris och total köpesumma efter region samt bostädernas medelyta vid aktiebostadsöverlåtelse 2010-2020

Average square metre price and total sum of purchases by region and average size of dwellings in housing company dwelling conveyances 2010-2020

År/ Year	Genomsnittligt kvadratmeterpris, EUR/ Average square metre price, EUR			Total köpesumma, MEUR/ Total sum of purchases, MEUR			Bostädernas medelyta, m ² / Average size of dwellings, m ²
	Åland	Marie- hamn	Lands- kommuner	Åland	Marie- hamn	Lands- kommuner	
2010	2 371	2 471	1 779	35	30	5	71,1
2011	2 188	2 276	1 952	26	19	7	69,8
2012	2 398	2 446	2 284	36	24	11	68,1
2013	2 440	2 494	2 269	29	21	7	66,8
2014	2 629	2 636	2 590	33	27	6	65,9
2015	2 542	2 595	2 390	38	26	12	66,8
2016	2 588	2 643	2 426	28	20	8	70,4
2017	2 504	2 601	2 284	31	21	10	68,8
2018	2 519	2 453	2 656	29	18	11	68,0
2019	2 579	2 504	2 735	72,1
2020	2 712	2 755	2 620	50	32	19	69,3

Not/Note: För 2019 saknas uppgifter om överlåtelse gjorda 1.10.-8.11./Regarding 2019, figures on conveyances made between Oct. 10 and Nov. 8 are not available.

Källa/Source: Skatteförvaltningen, ÅSUB, Boende/Tax Administration, Statistics Åland, Housing

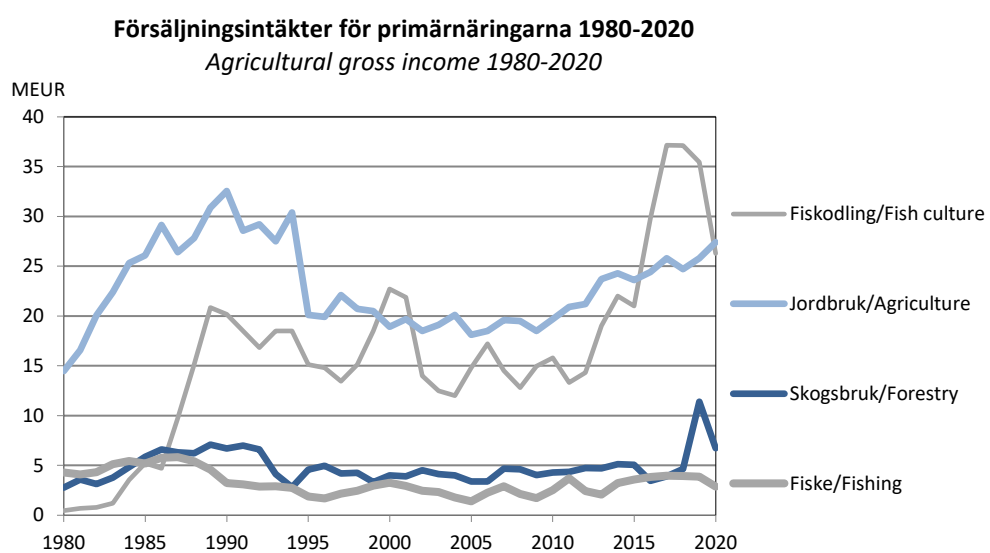

Jord- och skogsbruk, fiske
Agriculture and fishing

Jord- och skogsbruk, fiske

Kapitlet om jordbruk, skogsbruk och fiske omfattar uppgifter om näringsgrenarnas produktion och dess värde. För jordbrukets del, och i viss mån skogsbrukets, ingår även uppgifter om produktionens struktur och resurser. Fiskestatistiken innehåller också uppgifter om fiskodlingen och därtill ingår statistik om jakt i kapitlet. Objekt för statistiken är de producerade nyttigheterna, antal gårdar, antal djur samt arealerna. Uppgifterna gäller i huvudsak hela Åland, men vissa data om jordbruket presenteras också kommunvis.

En utförligare beskrivning av statistiken om detta ämnesområde inklusive definitioner av variabler finns på ÅSUBs webbplats www.asub.ax under Statistik, ämnesområdet Jord- och skogsbruk, fiske.

Källorna anges under varje tabell. Tillförlitligheten är hög i och med att statistiken baseras på registerdata och mer eller mindre heltäckande uppgifter från branschernas aktörer. Jämförbarheten över tiden är god.

Förutom i Statistisk årsbok publicerar ÅSUB statistik om jordbruk, skogsbruk och fiske på webbplatsen i form av Excel- och databastabeller.

Ansvarig för statistikområdet på ÅSUB är Kenth Häggblom, kenth.haggblom@asub.ax.

Agriculture, forestry and fishing

This chapter includes data on agriculture, forestry, fishing and fish farming as well as hunting. More statistics in this field are available in English in Excel- and database tables at the website of Statistics Åland, www.asub.ax.

Contact person is Kenth Häggblom, kenth.haggblom@asub.ax.

4.1. Lantbrukslägenheternas jorddisponering 2020, hektar

Land use on farms 2020, hectares

Kommun	Antal lägenheter/ <i>Number of farms</i>	Areal totalt/ <i>Total area</i>	Åker, trädgård, bete/ <i>Arable land, pasture</i>	Skogs- mark/ <i>Productive forest</i>	Övrig mark/ <i>Other land</i>
Brändö	10	430	150	70	210
Eckerö	11	970	440	360	180
Finström	66	5 710	2 610	1 990	1 100
Föglö	21	2 980	950	830	1 190
Geta	20	2 780	830	870	1 080
Hammarland	42	3 840	1 740	1 670	430
Jomala	61	6 080	3 580	1 990	500
Kumlinge	7	1 030	430	180	430
Kökar	5	420	390	-	30
Lemland	20	1 940	770	870	300
Lumparland	8	1 210	520	440	260
Saltvik	44	4 380	2 010	1 490	880
Sottunga	5	610	180	80	350
Sund	26	2 640	1 240	650	750
Vårdö	18	2 490	490	970	1 030
Mariehamn	-	-	-	-	-
Landskomm.	364	37 500	16 330	12 450	8 720
-Landsbygden	298	29 540	13 730	10 330	5 480
-Skärgården	66	7 960	2 590	2 130	3 240
Åland	364	37 500	16 330	12 450	8 720

Källa/Source: Naturresursinstitutet/Natural Resources Institute Finland

Figur 4.1. Jordbrukslägenheternas medelåkerareal 2000-2020, hektar

Average land area of farms 2000-2020, hectares

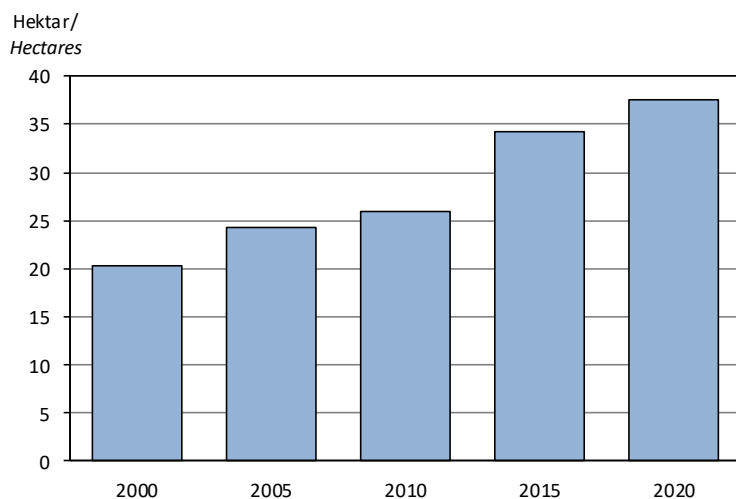

Källa/Source: Jord- och skogsbruksministeriet/Ministry of Agriculture and Forestry

4.2. Aktiva jordbrukslägenheter efter storleksklass 1980-2020

Active farms by size category 1980-2020

Brukad åkerareal, ha/ Arable land, ha	1980	1990	1995	2000	2005	2010	2019	2020
Antal	1 008	885	809	667	579	527	372	353
2- 4,99	320	181	151	92	66	69	15	12
5- 9,99	286	224	168	125	110	94	44	36
10-19,99	274	287	234	190	142	117	67	66
20-29,99	85	122	128	100	92	72	53	51
30-49,99	34	60	104	118	107	103	78	71
50-99,99	9	10	22	37	51	57	86	88
100+	-	1	2	5	11	15	29	29
Procent	100,0	100,0	100,0	100,0	100,0	100,0	100,0	100,0
2- 4,99	31,7	20,5	18,7	13,8	11,4	13,1	4,0	3,4
5- 9,99	28,4	25,3	20,8	18,7	19,0	17,8	11,8	10,2
10-19,99	27,2	32,4	28,9	28,5	24,5	22,2	18,0	18,7
20-29,99	8,4	13,8	15,8	15,0	15,9	13,7	14,2	14,4
30-49,99	3,4	6,8	12,9	17,7	18,5	19,5	21,0	20,1
50-99,99	0,9	1,1	2,7	5,5	8,8	10,8	23,1	24,9
100+	-	0,1	0,2	0,7	1,9	2,8	7,8	8,2

Not/Note: Uppgifterna fr.o.m. 2015 är inte helt jämförbara med tidigare uppgifter eftersom betesmark ingår i arealerna/As of 2015, the figures are not comparable to earlier figures as pasturage is included in the areas.

Källa/Source: Statistikcentralen, Jord- och skogsbruk, Naturresursinstitutet/Statistics Finland, Agriculture and Forestry, Natural Resources Institute

4.3. Jordbrukslägenheter efter huvudproduktionsinriktning 1990-2020

Farms by main type of production 1990-2020

Huvudproduktionsinriktning/ Type of production	1990	1995	2000	2005	2010	2015	2019	2020
Antal lägenheter/Farms	979	860	713	614	561	428	384	364
Djurhållning/Livestock farms	321	314	249	215	194	158	130	125
Mjök/Milk	207	172	128	89	53	35	25	23
Övrig boskap/Cattle	49	64	59	62	68	59	51	53
Svin/Pigs	10	10	5	3	1	-	-	-
Fjäderfä/Poultry	11	10	8	4	4	2	3	3
Får, getter, hästar/Sheep, goats, horses	44	58	49	57	68	62	51	46
Växtodling och annan produktion/ Crop and other production	658	546	464	399	367	270	254	239
Spannmål/Grain	278	217	168	130	108	50	42	41
Trädgårdsväxter (friland)/ Horticulture, outdoor	150	146	130	105	96	59	67	62
Övrig växtodling och blandad produktion/Other production	230	183	166	164	163	161	145	136
Procent av lägenheterna/ Per cent of farms	100,0	100,0	100,0	100,0	100,0	100,0	100,0	100,0
Djurhållning/Livestock farms	32,8	36,5	34,9	35,0	34,6	36,9	33,9	34,3
Mjök/Milk	21,1	20,0	18,0	14,5	9,4	8,2	6,5	6,3
Övrig boskap/Cattle	5,0	7,4	8,3	10,1	12,1	13,8	13,3	14,6
Svin/Pigs	1,0	1,2	0,7	0,5	0,2	-	-	-
Fjäderfä/Poultry	1,1	1,2	1,1	0,7	0,7	0,5	0,8	0,8
Får, getter, hästar/Sheep, goats, horses	4,5	6,7	6,9	9,3	12,1	14,5	13,3	12,6
Växtodling och annan produktion/ Crop and other production	67,2	63,5	65,1	65,0	65,4	63,1	66,1	65,7
Spannmål/Grain	28,4	25,2	23,6	21,2	19,3	11,7	10,9	11,3
Trädgårdsväxter (friland)/ Horticulture, outdoor	15,3	17,0	18,2	17,1	17,1	13,8	17,4	17,0
Övrig växtodling och blandad produktion/Other production	23,5	21,3	23,3	26,7	29,1	37,6	37,8	37,4

Not/Note: Uppgifterna gäller lägenheter med produktion. 1990 ingår endast lägenheter med en åkerareal större än en hektar/ The figures refer to productive farms. In 1990, only farms with more than one hectare arable land are included.

Källa/Source: Jord- och skogsbruksministeriet, Naturresursinstitutet/Ministry of Agriculture and Forestry, Natural Resources Institute

4.4. Husdjurshållningen 1995-2020, antal lägenheter och antal djur

Livestock 1995-2020, number of farms and number of animals

Djurslag/Livestock	1995	2000	2005	2010	2015	2019	2020
Antal lägenheter/Number of farms							
Nötboskap/Cattle	278	224	168	146	124	107	103
Svin/Pigs	16	16	3	1	1	2	3
Höns/Hens	100	35	20	19	11	9	17
Får/Sheep	130	94	89	98	80	69	67
Hästar/Horses	44	37	53	43	26
Antal djur/Number of animals							
Nötboskap/Cattle	7 800	7 600	7 300	7 600	8 800	8 300	8 500
varav mjölkkor/of which dairy cows	2 400	2 300	2 000	1 900	2 100	1 900	1 900
Svin/Pigs	1 900	1 000	400
Värphöns/Hens	11 900	9 200	12 900	14 300	12 100	19 400	16 100
Får/Sheep	6 200	5 200	6 200	13 500	11 800	8 500	8 700
Hästar/Horses	100	200	200	200	100

Not/Note : Antalet hästar gäller enbart hästar på jordbrukslägenheter. Enligt Liz Mattssons rapport "Hästnäringens betydelse för Åland - Ett samhällsperspektiv" fanns det 815 hästar på Åland 2012./The figures for horses include only horses on agricultural farms. According to Liz Mattsson's report "The importance of horse industry at the Åland Islands", there were 815 horses in Åland in 2012.

Källa/Source : Jord- och skogsbruksministeriet, Naturresursinstitutet/Ministry of Agriculture and Forestry, Natural Resources Institute

Figur 4.2. Husdjurshållning 2000-2020, antal djur

Livestock 2000-2020, number of animals

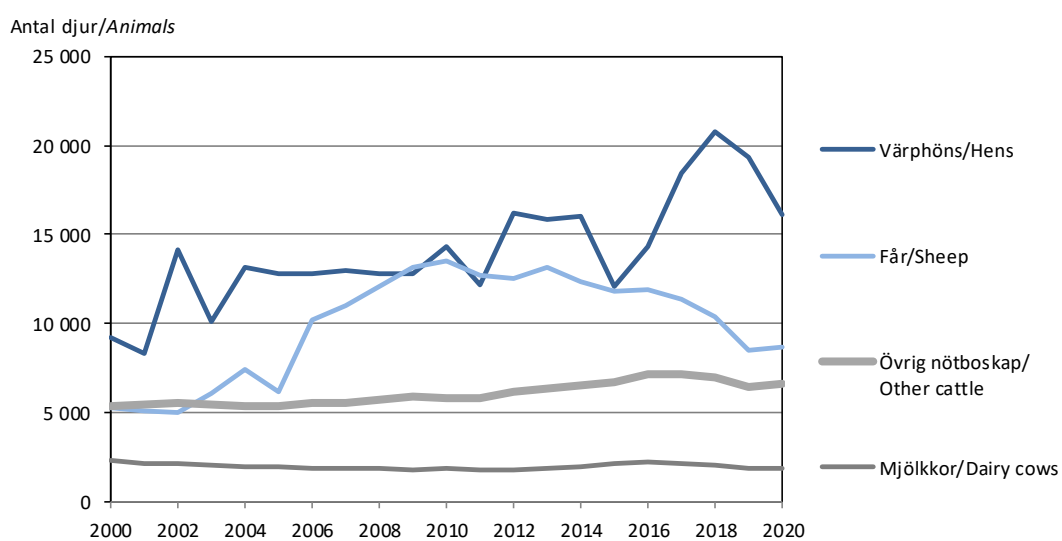

Källa/Source: Jord- och skogsbruksministeriet, Naturresursinstitutet/Ministry of Agriculture and Forestry, Natural Resources Institute

4.5. Användning av åkerarealen 1995-2021

Use of arable land 1995-2021

Gröda/Crop	1995	2000	2005	2010	2015	2018	2019	2020	2021
Antal hektar/Hectares									
Odlad åkermark totalt/ Arable land under cultivation, total	14 300	13 800	13 800	13 900	13 800	13 800	13 800	13 800	13 800
Vall, åkerbete/Grasslands, pasture	3 420	4 240	5 470	6 530	6 460	6 800	7 000	7 100	6 800
Fodersäd/Coarse grain	4 010	3 880	2 930	2 270	2 120	2 300	2 100	2 500	2 200
Brödsäd/Bread grain	1 850	1 820	1 540	1 720	2 090	1 700	1 900	1 600	2 100
Oljeväxter/Oil plants	140	30	40	520	230	100	100	-	-
Sockerbeta/Sugar beets	1 170	1 120	1 170	110
Potatis/Potatoes	850	780	750	930	760	800	700	700	700
Övriga växter/Other crops	1 610	910	790	770	1 240	1 000	900	900	900
Träda/Fallow	1 240	990	1 100	1 080	900	1 100	900	1 000	1 000
Procent									
Odlad åkermark totalt/ Arable land under cultivation, total	99,9	99,7	99,9	100,2	100,0	100,0	98,6	100,0	99,3
Vall, åkerbete/Grasslands, pasture	23,9	30,7	39,6	47,0	46,8	49,3	50,7	51,4	49,3
Fodersäd/Coarse grain	28,0	28,1	21,2	16,3	15,4	16,7	15,2	18,1	15,9
Brödsäd/Bread grain	12,9	13,2	11,2	12,4	15,1	12,3	13,8	11,6	15,2
Oljeväxter/Oil plants	1,0	0,2	0,3	3,7	1,7	0,7	0,7	-	-
Sockerbeta/Sugar beets	8,2	8,1	8,5	0,8
Potatis/Potatoes	6,0	5,6	5,4	6,7	5,5	5,8	5,1	5,1	5,1
Övriga växter/Other crops	11,2	6,6	5,7	5,5	9,0	7,2	6,5	6,5	6,5
Träda/Fallow	8,7	7,2	8,0	7,7	6,5	8,0	6,5	7,2	7,2

Not/Note: Fr.o.m. 2015 ingår Sockerbeta i Övriga växter. Uppgifterna för 2019 och 2020 är reviderade. Preliminära uppgifter för 2021/As of 2021, Sugar beets are included in Other crops. Revised figures for 2019 and 2020. Preliminary figures regarding 2021.

Källa/Source: Jord- och skogsbruksministeriet/Ministry of Agriculture and Forestry

Figur 4.3. Användning av åkerarealen 1980-2021

Use of arable land 1980-2021

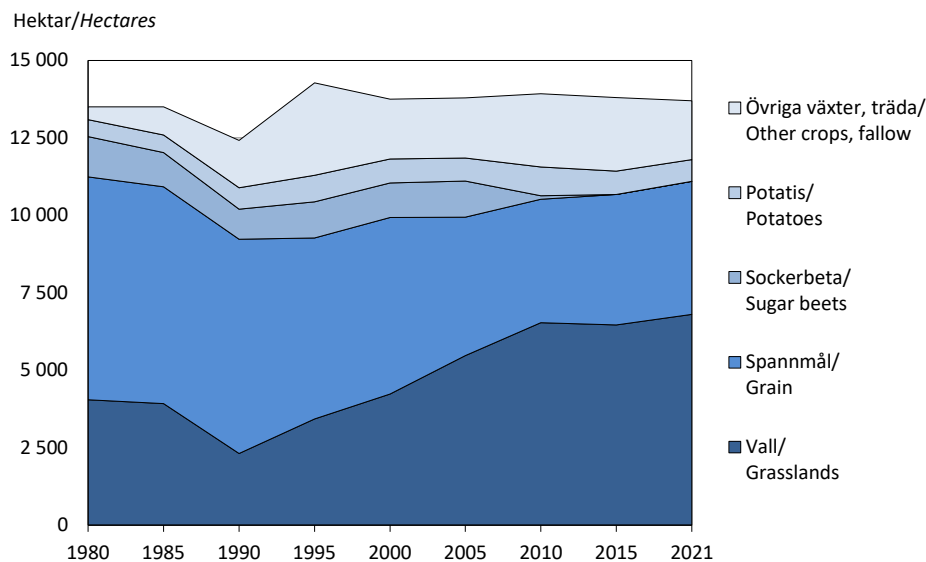

Not/Note: Fr.o.m. 2015 ingår Sockerbeta i Övriga växter, träda. Preliminära uppgifter för 2021/As of 2021, Sugar beets are included in Other crops, fallow. Preliminary figures regarding 2021.

Källa/Source: Jord- och skogsbruksministeriet, Naturresursinstitutet/Ministry of Agriculture and Forestry, Natural Resources Institute

4.6. Ekologisk odling 1995-2020, hektar åkermark

Ecological production 1995-2020, hectares arable land

	1995	2000	2005	2010	2015	2019	2020
Summa	333	1 275	2 282	3 291	3 721	3 898	3 857
I övergång till eko-odling/ <i>Change-over</i>	138	366	702	404	849	163	142
I ekologisk produktion/ <i>In ecological production</i>	195	909	1 579	2 887	2 871	3 735	3 715
Andel av den totala åkerarealen, procent/ <i>Share of total arable land, per cent</i>	2,3	9,3	16,5	23,6	27,0	28,7	28,2
Grödor (på arealen i ekologisk produktion)/ <i>Crops (in area of ecological production)</i>	..	909	1 579	2 887	2 871	3 735	3 715
Brödsäd/ <i>Bread grain</i>	..	132	81	151	234	239	230
Fodersäd/ <i>Coarse grain</i>	..	123	159	200	298	317	346
Potatis/ <i>Potatoes</i>	..	17	16	18	12	13	13
Ärter/ <i>Peas</i>	..	22	2	2	17	45	19
Övrigt/ <i>Other</i>	..	616	1 321	2 516	2 311	3 122	3 107
- därav/ <i>of which</i>							
Vall m.m./ <i>Grasslands</i>	2 003	2 886	2 886
Gröngödslingsvall, grönträda m.m./ <i>Green manure grass, summer catch crop etc.</i>	252	160	137
Oljeväxter/ <i>Oil plants</i>	9	5	11
Grönsaker, bär/ <i>Vegetables, berries</i>	10	16	18
Svartträda/ <i>Black fallow</i>	6	15	19
Övrigt/ <i>Other</i>	32	41	37
Antal gårdar med ekologisk produktion/ <i>Number of farms with ecological production</i>	49	83	107	141	137	139	140

Not/Note: Reviderade siffror för 2019/*The figures for 2019 are revised.*

Källa/Source: LR Jordbruksbyrån, Jord- och skogsbruksministeriet, Livsmedelsverket, Naturresursinstitutet/*The Government of Åland, Office of Agriculture, Ministry of Agriculture and Forestry, Finnish Food Authority, Natural Resources Institute*

Figur 4.4. Användning av den ekologiska åkerarealen 2020, hektar

Use of the ecological arable land 2020, hectares

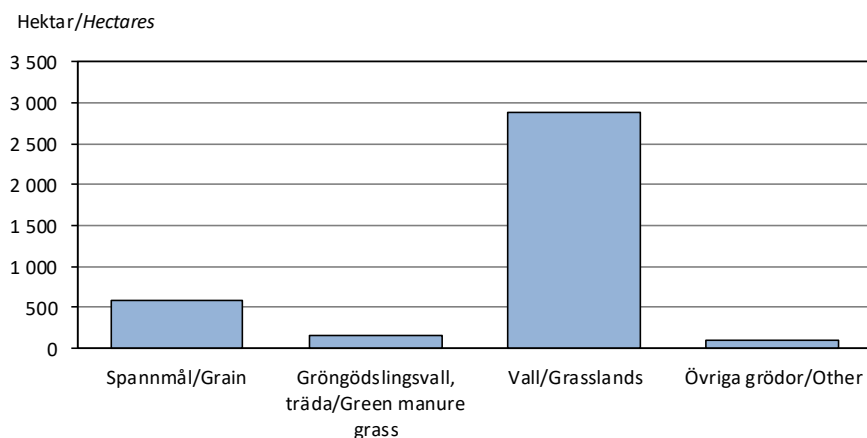

Källa/Source: LR Jordbruksbyrån/*The Government of Åland, Office of Agriculture*

4.7. Lantbruksprodukter, såld mängd och bruttointäkter 2018-2020
Agricultural production and gross income 2018-2020

Produkt/Product	Sålda produkter, ton/ Production, tonnes			Bruttointäkter 1 000 EUR/ Gross income 1 000 EUR		
	2018	2019	2020	2018	2019	2020
Totalt				24 700	25 800	27 400
Kött/Meat	900	695	660	2 510	1 980	1 920
Mjök (1 000 liter)/Milk (1 000 litres)	18 000 ¹⁾	16 500 ¹⁾	17 000 ¹⁾	6 500 ¹⁾	6 000 ¹⁾	6 000 ¹⁾
Spannmål/Grain	2 300	5 100	9 000	470	750	1 430
Potatis/Potatoes	15 540	21 590	18 500	2 980	3 970	3 760
Grönsaker/Vegetables	5 310	5 550	8 800	4 520	4 940	5 980
Äppel/Apples	4 900	5 000	5 050	6 340	6 720	6 770
Övrigt/Other	1 410	1 470	1 500
Därav ekologiska produkter/ Of which ecological products				1 300 ¹⁾	1 000 ¹⁾	1 000 ¹⁾

1) Siffrorna är avrundade/Rounded figures.

Not/Note : Reviderade siffror för 2018/Revised figures regarding 2018.

Källa/Source : ÅSUB, Jordbruk/Statistics Åland, Agriculture

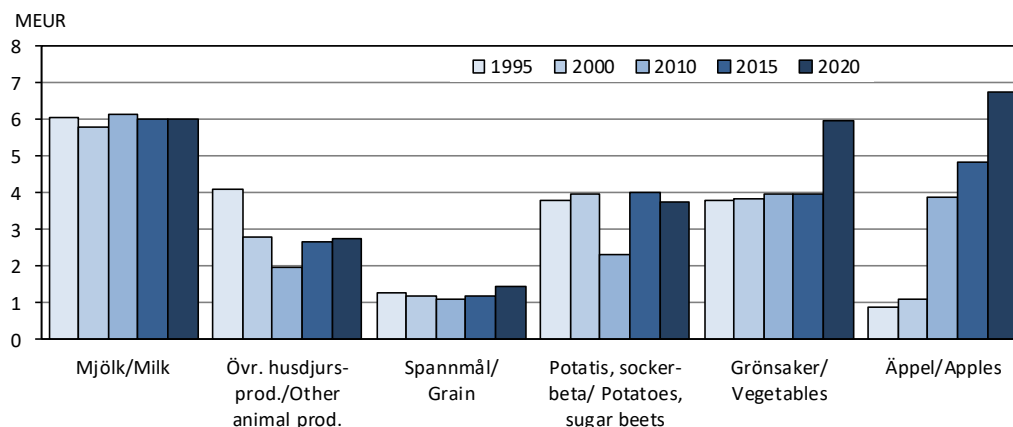
Figur 4.5. Bruttointäkter för lantbruksprodukter 1995-2020, MEUR
Gross income of agricultural production 1995-2020, MEUR

Källa/Source: ÅSUB, Jordbruk/Statistics Åland, Agriculture

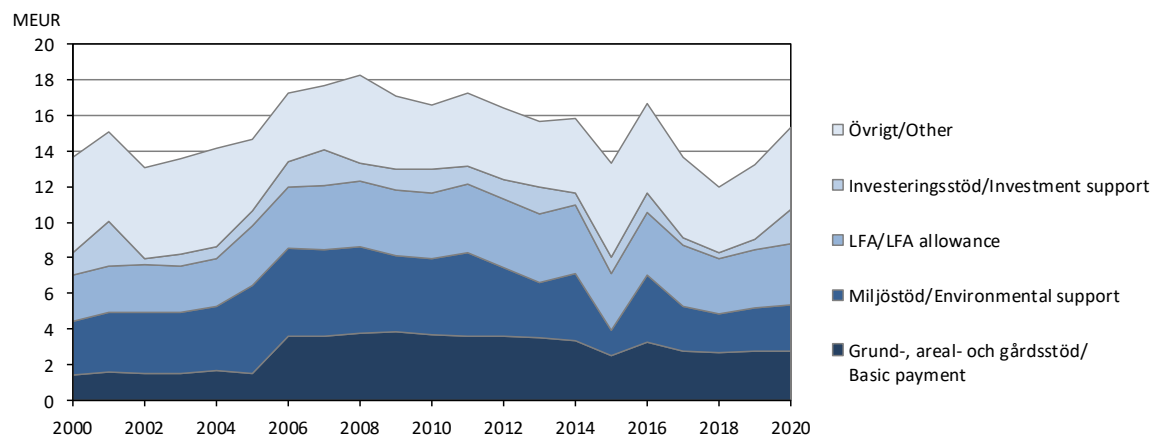
Figur 4.6. Stöd till jordbruket 2000-2020, MEUR
Agricultural subsidies 2000-2020, MEUR

Källa/Source: LR Jordbruksbyrån/The Government of Åland, Office of Agriculture

4.8. Stöd till jordbruket 2010-2020, 1 000 EUR

Agricultural subsidies 2010-2020, 1 000 EUR

Stöd/Subsidy	2010	2015	2016	2017	2018	2019	2020
Totalt	16 577	13 301	16 626	13 684	11 980	13 227	15 362
Gårdsstöd/ <i>Single farm payment</i>	3 706	-4	-1	-	-	-	-
Grundstöd/ <i>Basic payment</i>	-	2 526	3 222	2 755	2 702	2 729	2 728
Investeringsstöd/ <i>Investment support</i>	1 314	888	1 085	428	343	611	1 978
Räntestöd/ <i>Interest rate subsidy</i>	44	26	34	39	39	47	43
Skördeskador, växtinspektion/ <i>Harvest damage, crop inspection support</i>	1	-	5	-	-	-	-
Lagringsstöd/ <i>Storage support</i>	139	120	90	86	-	106	87
Startstöd/ <i>Start-up support</i>	120	160	118	144	168	72	72
LFA-stöd/ <i>LFA allowance</i>	3 716	3 182	3 551	3 375	3 126	3 256	3 448
Djurstöd/ <i>Livestock subsidy</i>	1 220	2 688	3 383	3 276	2 457	2 899	3 250
Tjurstöd, oxbidrag/ <i>Beef subsidy</i>	133	0	0	-	-	-	-
Tackbidrag/ <i>Ewe subsidy</i>	75	0	0	-	-	-	-
Dikobidrag/ <i>Suckler cow subsidy</i>	122	-	-	-	-	-	-
Avbytarstöd/ <i>Replacement aid</i>	838	220	201	189	201	239	309
Växtodlingsstöd/ <i>Subsidy on crops</i>	407	27	159	78	87	76	73
Växthusstöd/ <i>Green-house support</i>	491	312	268	222	214	141	154
Miljöstöd/ <i>Environmental support</i>	4 226	1 221	2 666	1 577	1 360	1 444	1 550
Ersättn. för eko-prod./ <i>Subsidy for ecological prod.</i>	-	667	1 149	958	794	986	1 044
Övrigt/ <i>Other</i>	26	1 268	698	555	489	622	628

Källa/Source : LR Jordbruksbyrån, Jord- och skogsbruksministeriet, Lantmäteriverket/*The Government of Åland, Office of Agriculture, Ministry of Agriculture and Forestry, National Land Survey of Finland*

4.9. Skogsbruket. Markklasser 1963-2018

Forestry, land classes 1963-2018

Inventeringsår/ Year of inventory	Total- areal/ Total area	Skogsbruksmark, ha/ <i>Forestry land, hectares</i>					Övrigt/ Other land
		Summa	Skogs- mark/ Forest land	Tvin- mark/ Scrub land	Impe- diment/ Waste land	Vägar m.m./ Roads etc.	
1963	148 100	117 200	54 600	16 500	45 700	400	30 900
1971	148 300	129 300	70 000	30 000	29 000	300	19 000
1978	148 200	116 600	63 600	23 600	29 100	300	31 600
1986	152 650	120 200	72 500 ¹⁾	20 400	27 000	300	32 450
1997	152 750	116 800	61 700	27 300	27 500	300	35 950
2007	155 300	125 500	67 400 ²⁾	26 300	30 600	1 200	29 800
2013	156 000	118 000	69 000 ³⁾	21 000	27 000	1 000	38 000
2018 ⁴⁾	156 000	117 000	64 000 ⁵⁾	25 000	27 000	1 000	39 000

1) Endast ca 60 000 ha bedöms vara tillgängligt för skogsbruk p.g.a. tomter, naturskydd m.m./*Only about 60 000 hectares are available for forestry, the rest are plots, protection areas etc.* 2) Ca 63 300 ha tillgängligt/*About 63 300 hectares available for forestry.* 3) Ca 63 000 ha tillgängligt/*About 63 000 hectares available for forestry.* 4) Ungefärliga siffror/*Approximate figures.* 5) Ca 59 000 ha tillgängligt/*About 59 000 hectares available for forestry.*

Källa/Source : Naturresursinstitutet Luke, LR Skogsbruksbyrån, ÅSUB/*Natural Resources Institute Luke, the Government of Åland, Office of Forestry, Statistics Åland*

4.10. Det totala virkesförrådet efter trädslag 1978-2018

Volume of the growing stock by species 1978-2018

Trädslag/ Species	Totalt		Tall/Pine		Gran/Spruce		Lövträd/Broadleaves	
	1 000 m ³	Procent	1 000 m ³	Procent	1 000 m ³	Procent	1 000 m ³	Procent
1978	8 930	100,0	5 378	60,2	2 141	24,0	1 411	15,8
1986	9 824	100,0	5 411	55,1	2 421	24,6	1 992	20,3
1997	9 266	100,0	5 124	55,3	2 061	22,2	2 081	22,5
2007	11 711	100,0	6 117	52,2	2 340	20,0	3 254	27,8
2013 ¹⁾	10 000	100,0	6 000	60,0	2 000	20,0	2 000	20,0
2018 ¹⁾	11 000	100,0	7 000	63,6	2 000	18,2	2 000	18,2

1) Ungefärliga siffror/Approximate figures.

Källa/Source: Naturresursinstitutet Luke, LR Skogsbruksbyrån, ÅSUB/Natural Resources Institute Luke, the Government of Åland, Office of Forestry, Statistics Åland

Figur 4.7. Det totala virkesförrådet efter trädslag 1978 och 2018

Volume of the growing stock by species 1978 and 2018

Milj. m³/Mil. m³

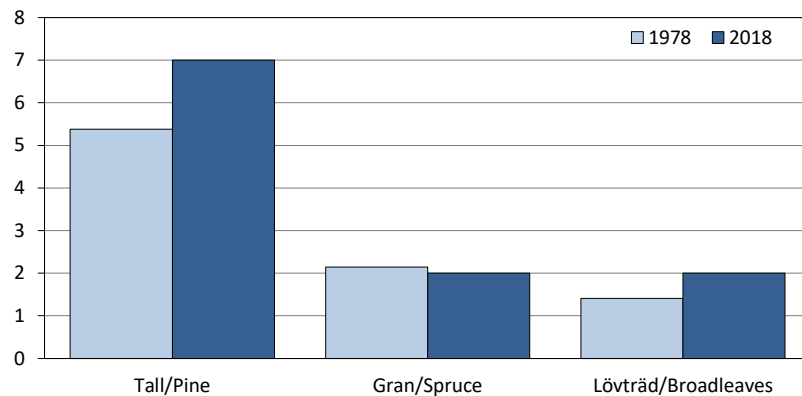

Källa/Source: Naturresursinstitutet Luke, LR Skogsbruksbyrån, ÅSUB/Natural Resources Institute Luke, the Government of Åland, Office of Forestry, Statistics Åland

4.11. Skogsmarkens fördelning på ägarkategorier 2018, procent

Ownership of forest land and forestry land 2018, per cent

Typ av mark/Type of land	Total areal, ha/ Total area, ha	Fördelning i procent/per cent			
		Enskilda/ Private	Bolag/ Companies	Landskapet Åland/ Government of Åland	Övriga/ Other
Skogsmark/Forest land	64 000	91	2	2	6
Skogsbruksmark/Forestry land	117 000	85	2	2	11

Not/Note: Ungefärliga siffror/Approximate figures.

Källa/Source: Naturresursinstitutet Luke, LR Skogsbruksbyrån, ÅSUB/Natural Resources Institute Luke, the Government of Åland, Office of Forestry, Statistics Åland

4.12. Skogsvårdsarbeten i privatägda skogar 1990-2020, hektar

Forest improvement work on private forest land 1990-2020, hectares

År/Year	Plantröjning/ Seedling stand improvement	Markberedning/ Preparation of areas	Plantering/Artificial regeneration ¹⁾		
			Tall/ Pine	Gran/ Spruce	Löv/ Broadleaves
1990	389,7	285,5	264,9	110,2	..
1995	447,9	153,8	63,0	75,9	7,5
2000	743,3	152,4	59,0	59,9	0,2
2010	580,9	229,5	46,1	95,2	2,1
2015	837,5	224,7	46,1	64,0	0,1
2016	686,3	229,9	69,9	88,0	1,0
2017	673,2	155,3	56,7	88,8	0,3
2018	617,6	169,5	43,3	74,4	0,4
2019	331,4	297,1	61,5	89,3	0,4
2020	560,9	333,8	145,9	176,4	2,0

1) Både skogsförbättrings- och normalplantering, fr.o.m. 1996 endast normalplantering/Both forest improvement and artificial regeneration, after 1996 only artificial regeneration.

Källa/Source: LR Skogsbruksbyrån/The Government of Åland, Office of Forestry

4.13. Skogsbruket 2000-2020. Sålt virke efter mängd och leveransvärde

Forestry 2000-2020. Production by volume and delivery value

År/ Year	m ³					1 000 EUR				
	Totalt	Timmer/Logs		Massaved/Pulp		Totalt	Timmer/Logs		Massaved/Pulp	
		Barr/ Softwood	Löv/ Hardwood	Barr/ Softwood	Löv/ Hardwood		Barr/ Softwood	Löv/ Hardwood	Barr/ Softwood	Löv/ Hardwood
2000	148 982	55 043	203	73 822	19 914	4 005	1 972	6	1 632	395
2005	190 309	57 780	90	105 383	27 056	3 401	1 778	3	1 340	280
2010	203 921	60 738	159	107 779	35 246	4 275	2 280	5	1 588	401
2011	196 421	59 929	97	105 617	30 778	4 350	2 324	4	1 647	375
2012	218 422	71 685	73	113 175	33 489	4 727	2 649	2	1 669	407
2013	221 709	71 798	23	112 297	37 592	4 690	2 674	1	1 607	409
2014	231 643	77 298	4	115 571	38 770	5 127	2 925	-	1 754	447
2015	235 149	83 400	40	117 761	33 949	5 067	3 111	1	1 620	335
2016	198 804	55 882	-	105 065	37 858	3 455	1 936	-	1 227	292
2017	208 307	61 939	-	106 343	40 025	3 895	2 200	-	1 341	354
2018	218 343	71 263	-	107 808	39 271	4 650	2 740	-	1 562	347
2019	498 196	163 203	-	304 360	30 633	11 399	6 116	-	4 996	287
2020	409 739	77 550	14	253 423	78 751	6 741	2 624	0	3 474	643

Källa/Source: Skogsbolagen, Ålands Skogsindustrier, ÅSUB/The forest companies, Statistics Åland

Figur 4.8. Sålt virke 1980-2020

Delivery of pulp and logs 1980-2020

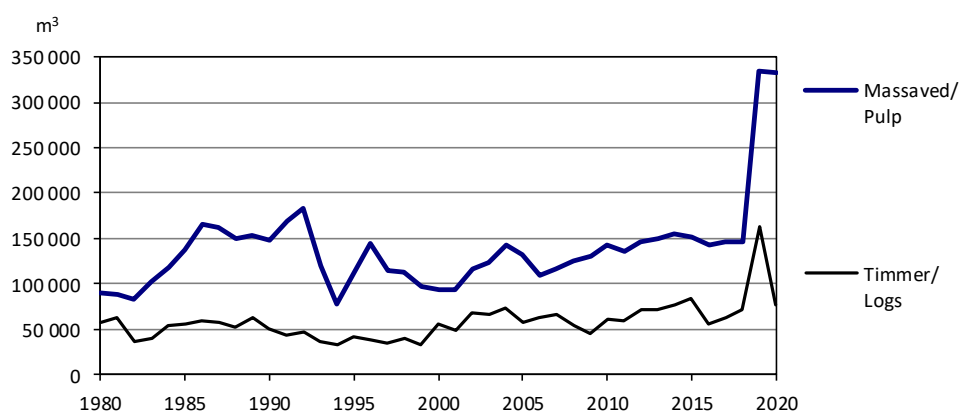

Källa/Source: Skogsbolagen, Ålands Skogsindustrier, ÅSUB/The forest companies, Statistics Åland

4.14. Fiskets avkastning 2018-2020

The yield of fishing 2018-2020

Fiskslag/ Fish	2018		2019		2020	
	Fångst, ton/ Catch, tonnes	Förs.värde 1 000 EUR/ Gross value	Fångst, ton/ Catch, tonnes	Förs.värde 1 000 EUR/ Gross value	Fångst, ton/ Catch, tonnes	Förs.värde 1 000 EUR/ Gross value
Totalt	15 867	3 916	14 440	3 866	10 921	2 874
Abborre/Perch	40	259	51	322	43	304
Braxen/Bream	8	10	1	1	2	2
Flundra/Flounder	2	8	53	55	2	1
Gädda/Pike	9	22	8	21	10	23
Gös/Pike-perch	10	84	15	105	12	91
Havsöring/Trout	0	2	0	2	0	2
Lake/Burbot	0	1	0	0	0	1
Lax/Salmon	13	89	18	117	7	41
Vildfångad regnbågslax/Rainbow trout, wild	0	0	1	2	4	10
Sik/Whitefish	24	141	26	163	26	146
Strömming, vassbuk/Baltic herring, sprat	15 664	2 988	14 143	2 739	10 677	2 054
Torsk/Cod	42	109	52	139	18	45
Andra fiskslag/Other species	5	0	15	1	83	15
Fisk som sålts i egen regi/ Fish sold by fishermen directly to consumers	51	169	56	173	35	108
Kräftor, st/Crayfish, pcs	9 956	32	9 658	27	10 474	30

Not/Note: I tabellen ingår även fisk såld utanför Åland/The figures also include fish sold outside Åland.

Källa/Source: LR Fiskeribråån/The Government of Åland, Office of Fisheries

4.15. Fiskodlingen 2015-2020

Fish culture 2015-2020

	2015	2017	2018	2019	2020
Antal företag 31.12./Number of firms	5	6	6	6	6
Antal enheter 31.12./Number of units	27	27	27	25	26
Såld fisk, ton/Fish sold, tonnes	5 520	5 998	5 827	6 182	5 571
Produktionens värde/Production value, 1 000 EUR ¹⁾	21 000	37 130	37 117	35 440	26 279
Antal sysselsatta (årsarbeten)/ Number of employed persons (man years)	63	95	96	102	94

1) Ungefärliga siffror/Approximate data.

Källa/Source: Ålands fiskodlarförening, LR Fiskeribråån/The Government of Åland, Office of Fisheries

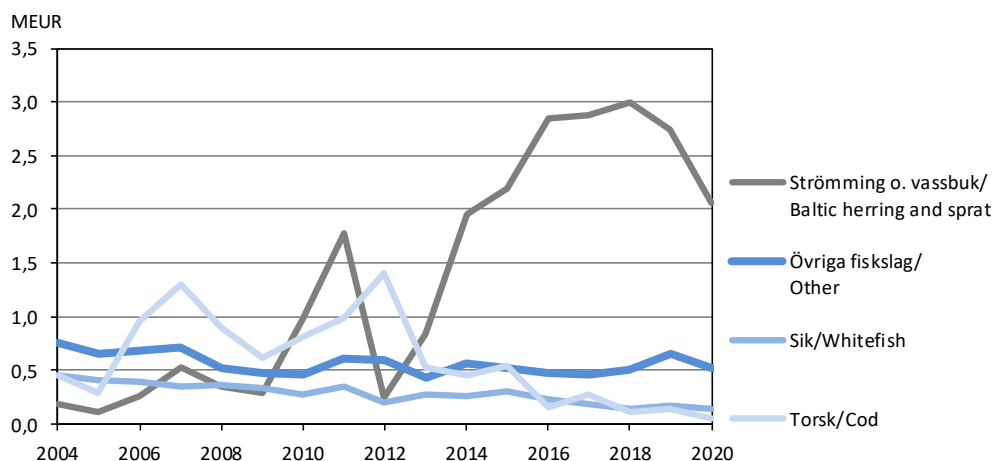
Figur 4.9. Fiskets avkastning 2004-2020, de vanligaste fiskslagen*The yield of fishing 2004-2020*

Källa/Source: LR Fiskeribrådan/The Government of Åland, Office of Fisheries

4.16. Jakt på hjortdjur 2000-2020*Hunt on deers 2000-2020*

År/Year	Fällda älgar/Elks shot			Fällda rådjur/Roe deers shot				
	Totalt	Tjur/ Bulls	Ko/ Cows	Kalv/ Calves	Totalt	Bock/ He-deer	Get/ Hind	Killing/ Young deer
2000	239	76	51	112	4 041	1 323	895	1 823
2005	161	49	34	78	4 420	1 324	1 104	1 992
2010	189	61	42	86	2 993	1 074	656	1 263
2011	179	61	39	79	2 231	763	439	1 029
2012	177	54	43	80	2 412	873	432	1 107
2013	184	53	39	92	3 184	1 166	613	1 405
2014	190	48	45	97	2 949	1 037	580	1 332
2015	179	46	51	82	3 563	1 303	729	1 531
2016	170	40	45	85	4 066	1 442	880	1 744
2017	162	38	37	87	4 117	1 484	943	1 690
2018	128	36	32	60	4 572	1 622	1 081	1 869
2019	77	19	16	42	4 526	1 590	1 097	1 839
2020	94	28	15	51	6 005	1 930	1 436	2 639

Källa/Source: LR Skogsbruksbyråden/The Government of Åland, Office of Forestry

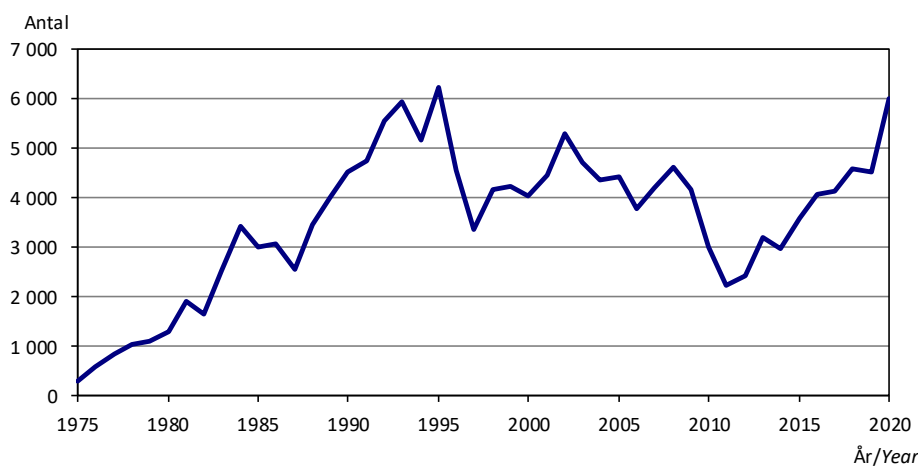
Figur 4.10. Fällda rådjur 1975-2020*Roe deers shot 1975-2020*

Källa/Source: LR Skogsbruksbyråden/The Government of Åland, Office of Forestry

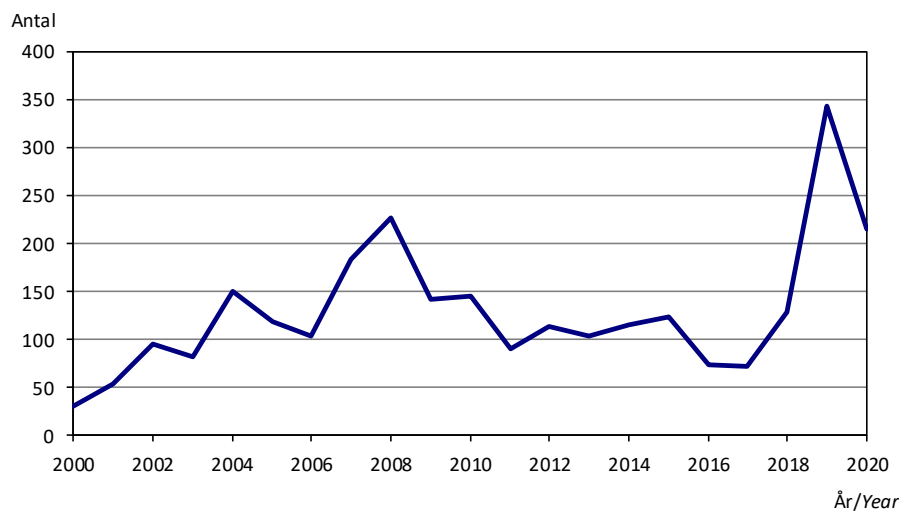
Figur 4.11. Fällda sälar 2000-2020
Seals shot 2000-2020

Källa/Source: LR Skogsbruksbyrån/The Government of Åland, Office of Forestry

4.17. Utgivna jaktkort 1998-2020
Issued hunting licences 1998-2020

År/Year	Totalt	Kön/Sex		Icke-ålänningar/ Non-Ålanders	Inkomst brutto/ Licence fees EUR
		K	M		
1998	4 266	140	4 126	662	80 406
1999	4 273	158	4 115	509	82 034
2000	4 747	169	4 578	661	87 260
2001	4 238	153	4 085	494	91 276
2002	4 243	151	4 092	510	87 934
2003	4 276	166	4 110	562	94 000
2004	4 318	168	4 150	557	97 211
2005	4 354	177	4 177	602	99 627
2006	4 231	182	4 049	690	93 839
2007	4 134	188	3 946	721	94 812
2008	4 136	192	3 944	723	82 720
2009	4 330	196	4 134	785	86 600
2010	4 487	242	4 245	963	134 610
2011	4 563	249	4 314	962	136 890
2012	4 452	220	4 232	954	133 560
2013	4 370	224	4 146	955	131 100
2014	4 400	225	4 175	947	154 000
2015	4 403	259	4 144	996	154 105
2016	4 487	272	4 215	1 027	157 045
2017	4 393	255	4 138	949	153 755
2018	4 365	277	4 088	957	152 775
2019	4 360	303	4 057	971	152 600
2020	4 258	309	3 949	958	149 030

Källa/Source: LR Skogsbruksbyrån/The Government of Åland, Office of Forestry

4.18. Utbetalade hjortdjursskadebidrag 2000-2020, EUR

Compensation for damages caused by roe deer and elk 2000-2020, EUR

År/Year	Totalt	Bidrag för skador på/Damage to				Stängselbidrag o. a. förebyggande åtgärder/ Subsidies for fencing and other prevention
		Skog/ Forest	Odlingar/ Plants	Motorfordon/ Vehicles	Husdjur/ Domestic animals	
2000	42 509	17 390	8 090	-	-	17 029
2001	15 960	7 811	3 416	-	-	4 733
2002	27 418	7 130	8 438	-	-	11 850
2003	19 827	11 905	3 131	-	-	4 791
2004	27 443	9 856	1 056	900	1 585	14 046
2005	16 816	4 394	1 059	700	-	10 663
2006	23 462	7 116	-	-	-	16 346
2007	23 623	4 929	6 642	-	-	12 053
2008	15 424	4 409	1 817	-	-	9 197
2009	16 174	5 031	-	-	-	11 143
2010	12 160	4 458	-	-	-	7 702
2011	15 188	2 869	6 101	-	-	6 218
2012	11 417	5 863	2 606	-	-	2 948
2013	17 828	4 413	117	-	-	13 298
2014	3 440	867	1 039	-	-	1 534
2015	10 635	427	232	-	-	9 976
2016	11 829	5 601	-	-	-	6 228
2017	11 514	2 790	474	-	-	8 250
2018	1 290	1 290	-	-	-	-
2019	10 571	9 667	-	-	-	904
2020	5 556	2 145	-	-	-	3 411

Källa/Source : LR Skogsbruksbyrån/The Government of Åland, Office of Forestry

Omsättning inom tillverkningsindustrin 2010-2020
Turnover in the manufacturing industry 2010-2020

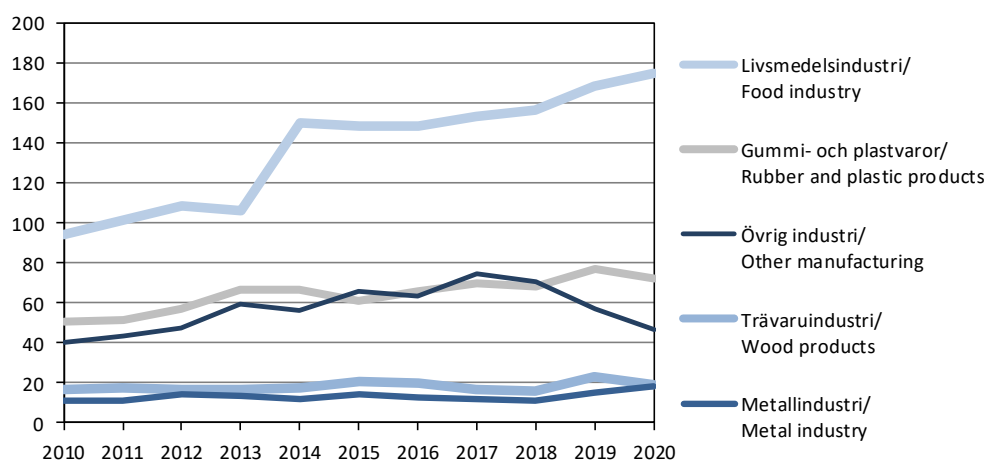

**Tillverkningsindustri, handel,
finans och försäkring**
***Manufacturing, trade,
finance and insurance***

Tillverkningsindustri, handel, finans och försäkring

Statistiken om tillverkningsindustri, handel, finans och försäkring omfattar förutom ekonomiska data också uppgifter om arbetsställen. Objekt för statistiken är bland annat omsättning, förädlingsvärde, investeringar, personal och krediter. Uppgifterna gäller i huvudsak hela Åland, men siffrorna om arbetsställen redovisas också efter region.

En utförligare beskrivning av statistiken inklusive definitioner av variabler finns på ÅSUBs webbplats www.asub.ax under Statistik, ämnesområdena Tillverkningsindustri respektive Handel samt Finans och försäkring.

Källorna anges under varje tabell. Tillförlitligheten för statistiken är god i och med att den baseras på registerdata och heltäckande uppgifter från branschernas aktörer. Jämförbarheten över tiden är god liksom med andra närliggande statistikområden såsom nationalräkenskaper och företag.

Förutom i Statistisk årsbok publicerar ÅSUB statistik om tillverkningsindustri, handel, finans och försäkring på webbplatsen i form av Excel- och databastabeller.

Ansvarig för finans och försäkring på ÅSUB är Kenth Häggblom, kenth.haggblom@asub.ax och för handel samt tillverkningsindustri Jonas Karlsson, jonas.karlsson@asub.ax.

Manufacturing, trade, finance and insurance

The statistics in this chapter include economic data and information on work places. More statistics in this field are available in English in Excel- and database tables at the website of Statistics Åland, www.asub.ax.

Contact person for finance and insurance is Kenth Häggblom, kenth.haggblom@asub.ax, and for trade as well as manufacturing Jonas Karlsson, jonas.karlsson@asub.ax.

5.1. Arbetsställen inom tillverkningsindustrin efter region, personalens storlek och näringsgren 2008-2020

Work places in the manufacturing industry by region, size of workforce and industry 2008-2020

Region	2008	2010	2012	2013	2014	2015	2016	2017	2018	2019	2020
Personalens storleksklass/ <i>Workforce size</i>											
Näringsgren/ <i>Industry</i>											
Totalt	165	165	168	176	186	196	194	192	196	202	211
Region											
Mariehamn	68	67	63	66	67	72	64	65	67	71	70
Landsbygden	81	83	90	93	103	107	112	111	112	112	118
Skärgården	16	15	15	17	16	17	18	16	17	19	23
Personalens storleksklass/ Workforce by size class											
0-4	134	133	135	145	148	153	161	160	161	167	176
5-9	6	10	12	11	14	15	14	10	13	13	13
10-19	9	8	7	6	6	6	3	7	9	8	5
20-49	11	11	10	11	11	11	10	9	7	7	9
50+	2	2	2	2	2	2	2	2	3	3	3
Okänd/ <i>Unknown</i>	3	1	2	1	5	9	4	4	3	4	5
Näringsgren/<i>Industry</i>											
Livsmedelsindustri/ <i>Food industry</i>	26	28	31	31	34	37	36	34	36	39	45
Trävaruindustri/ <i>Manufacture of wood products</i>	23	26	25	25	27	28	28	25	25	25	26
Grafisk produktion/ <i>Printing</i>	7	7	8	10	10	11	11	11	10	10	10
Kemisk industri inkl. plastindustri/ <i>Chemical industry</i>	8	7	6	6	7	7	7	7	7	7	7
Metallindustri/ <i>Metal industry</i>	49	50	49	49	48	48	48	50	52	53	51
Övrig industri/ <i>Other manufacturing</i>	52	47	49	55	60	65	64	65	66	68	72

Not/Note: Reviderade siffror/*Revised figures.*

Källa/*Source*: Statistikcentralen, Företagsregister, ÅSUB/*Statistics Finland, Register of Enterprises, ÅSUB*

5.2. Tillverkningsindustrins omsättning efter bransch 2010-2020, MEUR

Turnover of manufacturing by industry 2010-2020, MEUR

Bransch/ <i>Industry</i>	2010	2012	2013	2014	2015	2016	2017	2018	2019	2020 ¹⁾
Industrin totalt/<i>Manufacturing</i>	212	244	262	302	310	310	326	322	342	331
Livsmedelsframställning/ <i>Food industry</i>	94	109	106	150	148	149	153	157	169	175
Trävaruindustri/ <i>Manufacture of wood products</i>	17	17	16	17	21	20	17	16	23	19
Kemisk industri inkl. plastindustri/ <i>Chemical industry</i>	50	57	67	67	61	66	70	68	77	72
Metallindustri/ <i>Metal industry</i>	11	15	13	12	14	13	12	11	15	18
Övrig industri/ <i>Other manufacturing</i>	40	47	59	57	66	64	74	71	57	47

1) Preliminära uppgifter/*Preliminary figures.*

Källa/*Source*: ÅSUB, Momsregistret/*Statistics Åland, VAT-register*

5.3. Tillverkningsindustrins förädlingsvärde efter bransch 2000-2018, MEUR

Value added of manufacturing by industry 2000-2018, MEUR

Bransch/ <i>Industry</i>	2000	2005	2010	2011	2012	2013	2014	2015	2016	2017	2018
Industrin totalt/<i>Manufacturing</i>	48,4	48,0	59,1	60,2	52,5	57,0	61,3	62,0	57,7	67,8	60,0
Livsmedelsindustri/ <i>Food industry</i>	15,5	16,4	23,3	21,3	15,9	16,2	16,1	16,0	16,0	16,1	17,3
Trävaruindustri/ <i>Manufacture of wood products</i>	4,2	4,1	5,0	5,0	3,4	4,3	3,7	3,7	1,8	3,0	3,8
Kemisk industri inkl. plastind./ <i>Chemical industry</i>	8,2	8,8	13,1	15,0	14,1	16,1	18,3	22,4	20,5	28,1	24,1
Metallindustri/ <i>Metal industry</i>	7,3	9,1	11,0	10,8	11,2	13,1	15,7	11,4	11,3	12,7	6,6
Övrig industri/ <i>Other</i>	13,2	9,7	6,7	8,1	7,8	7,3	7,5	8,5	8,0	8,0	8,2

Källa/*Source*: ÅSUB, Nationalräkenskaper/*Statistics Åland, National Accounts*

5.4. Handelns arbetsställen efter region, personalens storlek och näringsgren 2008-2020

Work places in trade and services by region, workforce size and industry 2008-2020

Region	2008	2010	2012	2013	2014	2015	2016	2017	2018	2019	2020
Personalens storlek/Workforce size											
Näringsgren/Industry											
Totalt	665	681	671	683	674	667	672	659	653	646	634
Region											
Mariehamn	337	348	332	326	327	313	319	314	308	302	295
Landsbygden	263	265	276	293	280	286	290	289	286	284	280
Skärgården	65	68	63	64	67	68	63	56	59	60	59
Personalens storleksklass/ Workforce by size class											
0-4	554	573	548	565	552	538	549	520	537	531	520
5-9	56	62	73	62	56	54	56	58	63	58	54
10-19	25	22	23	22	32	32	29	32	31	32	34
20-49	10	12	14	13	17	16	17	12	15	14	15
50+	2	2	2	3	1	1	1	1	1	2	1
Okänd/Unknown	18	10	11	18	16	26	20	36	6	9	10
Näringsgren/Industry											
Handel m. motorfordon/Car sales	67	73	66	68	73	69	71	73	73	71	77
Partihandel/Wholesale trade	115	117	116	117	114	113	117	114	110	113	106
Detaljhandel/Retail trade	296	292	289	298	293	287	285	260	259	247	235
Hotell och logi/Hotels	99	100	99	97	95	97	100	99	99	102	109
Restaurangverks./Restaurants	88	99	101	103	99	101	99	113	112	113	107

Not/Note: Reviderade siffror för 2010-2018/Revised figures 2010-2018.

Källa/Source: Statistisk centralen, Företagsregister, ÅSUB/Statistics Finland Register of Enterprises, ÅSUB

5.5. Handelns omsättning efter bransch 2000-2020, MEUR

Turnover in trade and services by industry 2000-2020, MEUR

Bransch/Industry	2000	2005	2010	2014	2015	2016	2017	2018	2019	2020 ¹⁾
Totalt	392	492	582	643	603	621	604	575	548	494
Handel med motorfordon/ Car sales	55	61	29	33	32	36	35	33	33	35
Partihandel/Wholesale trade	156	227	291	253	234	257	254	245	214	184
Detaljhandel/Retail trade	149	168	218	309	285	273	260	242	245	238
Hotell och restaurang/ Hotels and restaurants	32	35	43	48	52	54	54	54	56	37

1) Preliminära uppgifter/Preliminary figures.

Källa/Source: ÅSUB, Momsregistret/Statistics Åland, VAT-register

Figur 5.1. Handelns förädlingsvärde efter bransch 2000-2018, MEUR

Value added in trade and services by industry 2000-2018, MEUR

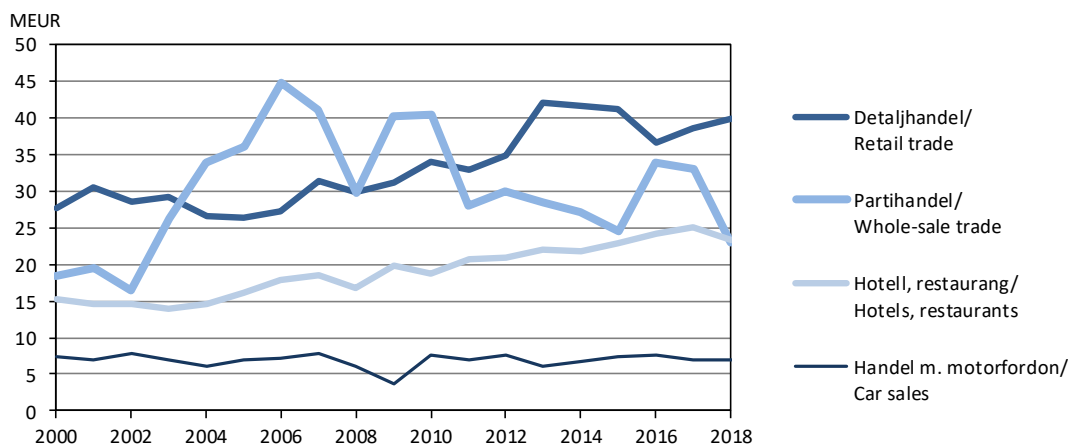

Källa/Source: ÅSUB, Nationalräkenskaper/Statistics Åland, National Accounts

5.6. Utrikeshandel efter varuslag 2019-2020, 1 000 EUR

Imports and exports by commodity group 2019-2020, 1 000 EUR

Varuslag/Commodity group	Import/Imports		Export/Exports	
	2019	2020	2019	2020
Totalt	221 452	183 184	128 308	102 007
Levande djur, animaliska prod./Live animals, prod. of animal origin	41 299	21 002	5 241	5 677
Vegetabiliska produkter/Vegetable products	10 320	11 127	709	682
Beredda livsmedel, drycker, sprit, tobak/Food prod., bev., liquors, tobacco	35 260	33 425	11 657	11 197
Mineraliska produkter/Mineral products	9 381	7 350	48	13
Produkter av kemiska industrier etc./Products fr. chemical industry	6 245	10 733	11 946	10 890
Plast- o. gummivaror/Articles of plastics and rubber	17 934	18 006	35 482	28 873
Lädervaror/Articles of leather	369	260	5	16
Trä, varor av trä, kork/Wood, articles of wood, cork	2 666	3 382	10 115	9 061
Massa av ved, papper, pappersvaror/Pulp, paper	4 419	6 507	112	123
Textilvaror/Textile articles	4 181	4 728	156	30
Skor, käppar, piskor, hattar/Shoes, canes, whips, hats	700	783	7	3
Varor av sten, gips, cement etc./Articles of stone, plaster, cement etc.	2 395	2 977	42	61
Smycken, ädelsten/Jewellery, precious stones	684	150	23	17
Oädla metaller, varor av dessa/Base metals	8 111	6 473	3 476	1 332
Maskiner, apparater, redskap/Machinery, equipment, appliances	25 964	37 399	2 456	1 803
Fordon, fartyg, transportutrustn. etc./Vehicles, ships, transp. equipm. etc.	40 258	4 894	15 455	8 480
Optiska instrument etc./Optical appliances	2 577	5 073	9 584	10 935
Vapen och ammunition/Arms and ammunition	3	4	2	-
Diverse varor/Miscellaneous articles	8 542	8 854	1 928	1 362
Konstverk, antikviteter/Works of art, antiques	144	57	81	35
Okänt (leverans till fartyg)/Unknown (delivery to vessels)	0	0	19 784	11 416

Not/Note: Tabellen gäller handel med varor, inte tjänster. Gäller ej handeln med Finland/Trade with goods, not services. Trade with Finland excluded.

Källa/Source: ÅSUB, Handel/Statistics Åland, Trade

5.7. Utrikeshandel efter näringsgren 2019-2020, 1 000 EUR

Imports and exports by industry 2019-2020, 1 000 EUR

Näringsgren/Industry	Import/Imports		Export/Exports		Handelsnetto/Trade balance	
	2019	2020	2019	2020	2019	2020
Totalt	221 452	183 184	128 308	102 007	-93 143	-81 177
A Jordbruk, skogsbruk och fiske/ Agriculture, forestry and fishing	5 983	5 156
B-C Tillverkning, utvinning av mineral/ Manufacturing, mining and quarrying	49 861	60 314	86 943	76 627	37 082	16 313
D-E El, gas, värme, vatten, avlopp och avfall/ Energy, water, sewerage and waste	137
F Byggverksamhet/Construction	12 094	10 822	194	376	-11 899	-10 446
G Handel, rep. av motorfordon o. motorcyklar/ Wholesale and retail trade, repair of motor vehicles	85 184	66 533
H Transport, magasinering/Transportation, storage
I Hotell, restaurang/Accommodation, food services	275	463	13	..	-262	..
J Informations- och kommunikationsverksamhet/ Information and communication	734	1 692	46	..	-688	..
K Finans, försäkring/Financing, insurance
L Fastighetsverksamhet/Real estate activities
M-S Övriga tjänster/Other services	7 511	9 699	..	2 582	..	-7 117
Övriga aktörer/Other	11 394	19 530	536	488	-10 858	-19 042

Not/Note: Tabellen gäller handel med varor, inte tjänster. Gäller ej handeln med Finland/Trade with goods, not services. Trade with Finland excluded.

Källa/Source: ÅSUB, Handel/Statistics Åland, Trade

5.8. Total import och export av varor 2016-2020, 1 000 EUR
Total imports and exports of goods 2016-2020, 1 000 EUR

	2016	2017	2018	2019	2020
Import totalt/Imports, total	514 852	510 672
Import, utrikes/Imports, international	243 041	235 788	200 626	221 452	183 184
Import från Finland/Imports from Finland	271 811	274 884
Export totalt/Exports, total	282 908	304 049
Export, utrikes/Exports, international	95 838	107 983	100 689	128 308	102 007
Export till Finland/Exports to Finland	187 070	196 065
Handelsnetto totalt/Trade balance, total	-231 943	-206 623
Handelsnetto, utrikes/Trade balance, international	-147 203	-127 804	-99 937	-93 143	-81 177
Handelsnetto, Finland/Trade balance, Finland	-84 740	-78 819

Källa/Source: ÅSUB, Handel/Statistics Åland, Trade

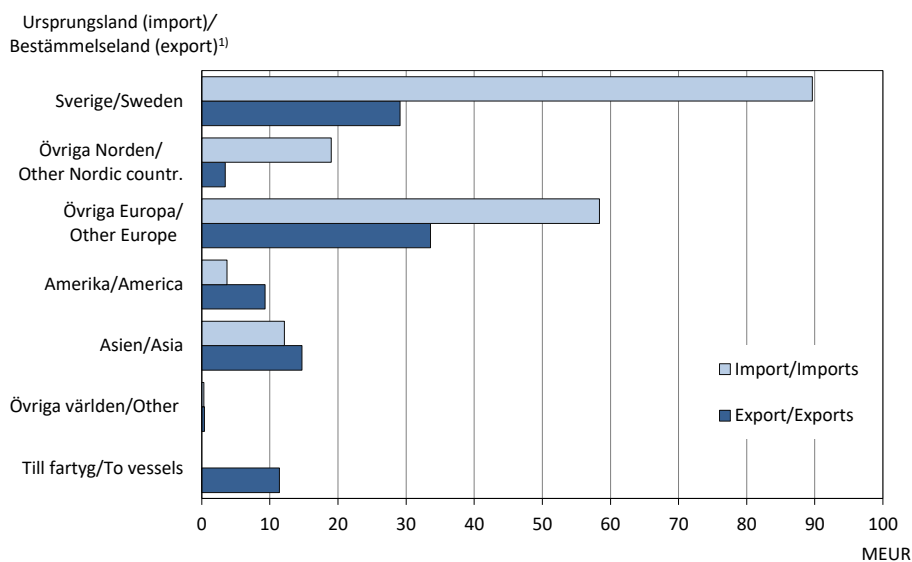
Figur 5.2. Utrikeshandelns varuvärde efter importens ursprungsland och exportens bestämmelse land 2020, MEUR
Value of goods in foreign trade by country of imports and exports 2020, MEUR

1) Ursprungsland (import)/Bestämmelse land (export) = Country of origin (imports)/Country of destination (exports)

Not/Note: Diagrammet gäller ej handeln med Finland/Trade with Finland excluded.

Källa/Source: ÅSUB, Handel/Statistics Åland, Trade

5.9. Bankväsendet 2018-2020, nyckeltal, 1 000 EUR

Financial system 2018-2020, key figures, 1 000 EUR

	2018	2019	2020
Räntenetto/Net interest margin	59 538	59 194	64 439
Nettointäkter från avgifter och provisioner/Net fee and commission income	53 419	60 501	68 732
Nettointäkter från handel och investeringar/Net trading and investment income	4 599	3 289	3 352
Övriga intäkter/Other income	17 283	18 144	23 076
Totala inkomster/Total income	134 839	141 128	159 599
Totala kostnader/ <i>Total expenses</i>	102 682	102 563	109 293
Nedskrivningar av lån och fordringar/ <i>Impairments on loans and receivables</i>	-840	1 204	5 561
Rörelsevinst/-förlust/Operating profit/-loss	32 950	37 545	42 846
Kontanta medel o. kassabehållning hos centralbanker/ <i>Cash and cash balances at central banks</i>	592 837	579 327	753 009
Lån och förskott till kreditinstitut/ <i>Loans and advances to credit institutions</i>	18 468	18 618	64 844
Lån och förskott till allmänheten och offentliga samfund/ <i>Loans and advances to the public and public sector entities</i>	4 427 475	4 542 284	4 835 448
Värdepapper/ <i>Debt securities</i>	817 576	792 238	780 395
Derivat/ <i>Derivatives</i>	15 966	23 395	27 567
Övriga tillgångar/ <i>Other assets</i>	142 904	153 145	160 606
Summa tillgångar/Total assets	6 015 226	6 109 007	6 621 869
Inlåning från kreditinstitut/ <i>Deposits from credit institutions</i>	197 660	164 795	332 169
Inlåning från allmänheten och offentliga samfund/ <i>Deposits from the public and public sector entities</i>	3 615 420	3 723 787	3 886 555
Emitterade skuldebrev/ <i>Debt securities issued</i>	1 639 687	1 644 349	1 481 344
Övriga skulder/ <i>Other liabilities</i>	275 539	265 218	568 165
Derivat/ <i>Derivatives</i>	8 694	13 480	16 781
Eget kapital/ <i>Total equity</i>	278 227	297 380	336 856
Exponering utanför balansräkningen/ <i>Off balance sheet exposures</i>	534 136	482 380	784 592
Kapitalbas/Own funds	286 354	293 089	326 772

Not/Note: Gäller Andelsbanken för Åland och Ålandsbanken/*The figures apply to Andelsbanken för Åland and Ålandsbanken.*

Källa/Source: Finansinspektionen/*Financial Supervisory Authority*

Figur 5.3. Bankväsendet 2018-2020, inkomster, MEUR

Financial system 2018-2020, income, MEUR

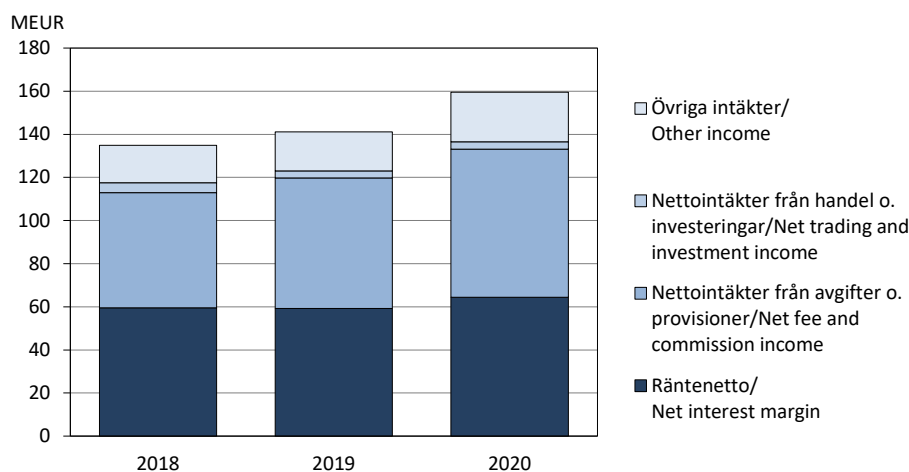

Not/Note: Gäller Andelsbanken för Åland och Ålandsbanken/*The figures are from Andelsbanken för Åland and Ålandsbanken.*

Källa/Source: Finansinspektionen/*Financial Supervisory Authority*

5.10. Arbetspensionsförsäkringsbolags nyckeltal 2015-2018, 1 000 EUR

Key figures of employee pension insurance companies 2015-2018, 1 000 EUR

	2015	2016	2017	2018
Premieinkomst/Premiums written	43 524	43 444	46 166	48 245
Utbetalda pensioner och övriga ersättningar/Pensions and other claims paid	41 151	42 616	43 892	46 864
Nettointäkter av placeringsverksamheten/Net investment income	13 163	11 850	24 702	-3 422
Nettointäkter av placeringsverksamheten på sysselsatt kapital, procent/ Return on capital employed, per cent	4,7	4,6	8,2	-1,1
Omsättning/Turnover	62 452	50 508	69 582	52 572
Driftskostnader totalt/Total operating expenses	2 322	2 491	2 512	2 588
Driftskostnader totalt, procent av omsättningen/ Total operating expenses, per cent of turnover	3,7	4,9	3,6	4,9
Ansvarsskuld/Technical provisions	262 559	268 639	292 575	296 454
Solvenskapital/Solvency capital	87 327	89 629	100 356	89 710
Pensionstillgångar/Pension assets	294 691	307 129	333 524	329 795
Antal pensionstagare/Number of pension recipients	4 264	4 391	4 508	4 690
Totalresultat/Total profit	2 739	2 412	12 822	-9 006

Not/Note: Tabellen omfattar Alandia försäkring/The table includes Alandia Insurance.

Källa/Source: Finansinspektionen/Financial Supervisory Authority

5.11. Skade- och livförsäkringsbolags nyckeltal 2015-2020, 1 000 EUR

Key figures of non-life and life insurance companies 2015-2020, 1 000 EUR

	2015	2016	2017	2018	2019	2020
Premieintäkter/Premiums earned	54 516	54 524	61 226	73 949	85 152	94 528
Premieinkomst/Premium income	84 497	79 609	80 905	96 163	106 478	115 775
Ersättningskostnader/Claims incurred	-49 830	-43 992	-47 511	-64 581	-85 343	-63 822
Driftskostnader/Operating expenses	-11 936	-14 180	-16 395	-19 706	-23 538	-24 260
Försäkringstekniskt resultat/bidrag/Balance on technical account	4 179	8 029	13 574	25 317	-11 313	11 427
Intäkter av placeringsverksamheten/Investment income	58 724	40 869	45 899	32 175	33 511	40 254
Kostnader för placeringsverksamheten/Investment charges	-17 930	-18 551	-16 172	-24 673	-14 755	-29 325
Räkenskapsperiodens vinst (förlust)/Profit/loss for the accounting period	27 758	20 309	22 374	23 607	3 808	20 443

Not/Note: I premieinkomst är återförsäkrarens andel exkluderad. Endast bolagens egna andel av premieintäkter och ersättningskostnader ingår. Tabellen omfattar Alandia försäkring och Ålands ömsesidiga försäkringsbolag/The share of reinsurers is not included in premium income. Only the share of the companies is included in premiums earned and claims incurred. The table includes Alandia Insurance and Aaland Mutual Insurance Company.

Källa/Source: Finansinspektionen/Financial Supervisory Authority

Figur 5.4. Försäkringsbolags premieinkomster och utbetalda ersättningar 2008-2020, 1 000 EUR

Premium income and claims paid of insurance companies 2008-2020, 1 000 EUR

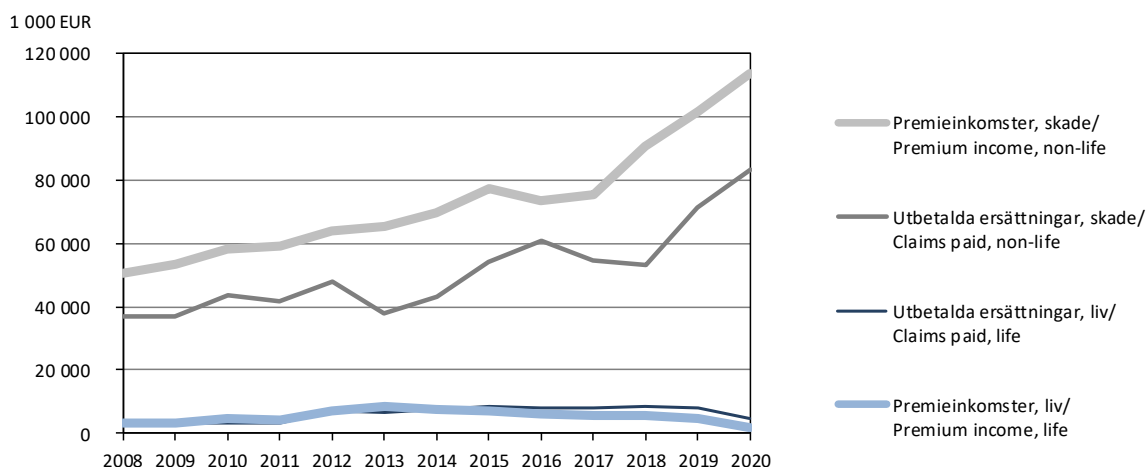

Not/Note: Diagrammet omfattar Alandia försäkring och Ålands ömsesidiga försäkringsbolag/The figure includes Alandia Insurance and Aaland Mutual Insurance Company.

Källa/Source: Finansinspektionen/Financial Supervisory Authority

5.12. Bostadshushållens skulder 2005-2020, MEUR

Debts of household dwelling units 2005-2020, MEUR

	2005	2010	2015	2017	2018	2019	2020
Skulder sammanlagt/Debts total, MEUR	553	760	915	1 005	1 020	1 046	1 061
Bostadsskulder/Housing loans	369	543	663	705	717	727	749
Övriga skulder/Other debts	104	152	198	246	246	263	254
Studieskulder/Study loans	15	13	-	-	-	-	-
Skulder för inkomstens förvärvande/ Loans for the purpose of acquiring income	66	53	54	53	57	56	58
Räntor på skulder sammanlagt/Interest total, MEUR	18	16	14	13	13	13	12
Bostadsskulder/Housing loans	12	11	9	7	7	7	7
Övriga skulder/Other debts	4	4	4	4	5	5	5
Studieskulder/Study loans	0	0	-	-	-	-	-
Skulder för inkomstens förvärvande/ Loans for the purpose of acquiring income	3	2	1	1	1	1	1
Antal bostadshushåll med skulder sammanlagt/ Household dwelling units with debts	7 156	7 878	8 150	8 331	8 326	8 404	8 436
Bostadsskulder/Housing loans	4 285	4 911	5 447	5 555	5 611	5 673	5 762
Övriga skulder/Other debts	4 494	5 402	5 703	5 917	5 850	5 941	5 934
Studieskulder/Study loans	1 733	1 667	-	-	-	-	-
Skulder för inkomstens förvärvande/ Loans for the purpose of acquiring income	1 140	824	644	596	573	545	504
Antal bostadshushåll/Household dwelling units	12 046	12 894	13 568	13 863	14 008	14 085	14 243

Not/Note: Från och med år 2015 ingår studieskulder i övriga skulder. Uppgifterna i euro anges i 2020 års penningvärde/As of 2015, study loans are included in other debts. The figures are stated in the value of euro in 2020.

Källa/Source: Statistikcentralen, Inkomst och konsumtion/Statistics Finland, Income and consumption

Figur 5.5. Bostadshushållens skulder 2002-2020, MEUR

Debts of household dwelling units 2002-2020, MEUR

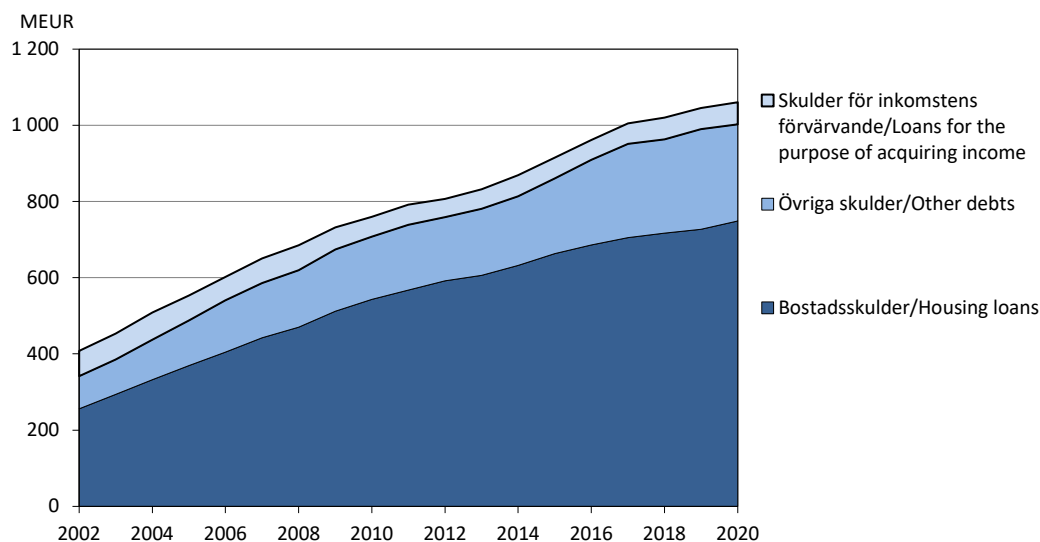

Not/Note: Studieskulder ingår i Övriga skulder. Uppgifterna i euro anges i 2020 års penningvärde/Study loans are included in Other debts. The figures are stated in the value of euro in 2020.

Källa/Source: Statistikcentralen, Inkomst och konsumtion/Statistics Finland, Income and consumption

5.13. Ålands landskapsregerings lånefordringar 2015-2020, 1 000 EUR

Outstanding credits of the Government of Åland 2015-2020, 1 000 EUR

Lånets art/Type of loan	2015	2016	2017	2018	2019	2020
Summa	62 326	59 870	56 482	54 028	47 958	45 954
Bostadslån/Housing loans	57 132	54 929	51 757	49 766	44 601	42 810
Lån till kommunerna för inrättande av arbetsplatsområden/ Loans to municipalities for establishment of work place areas	192	192	192	120	-	-
Lån ur regionallånemedel/Loans from regional loan fund	961	769	577	384	192	-
Investeringslån/Investment loans	29	29	29	29	29	29
Sysselsättningspolitiska konjunkturlån/ Loans for employment enhancing measures	17	17	17	17	17	17
Produktutvecklingslån/Product development loans	622	589	577	547	259	259
Lån för torrläggingsarbeten/Loans for drainage work	4	3	2	2	2	1
Gårdsbrukslån/Agricultural loans	16	-	-	-	-	-
Husbockslån/House longhorn beetle loans	25	17	9	2	-	-
Skogsförbättringslån/Forest improvement loans	8	6	4	2	1	1
Kapitallån/Capital loan	300	300	300	300	-	-
Offentligt kapitallån/Public capital loan	3 019	3 019	3 019	2 859	2 859	2 838
Lån ur penningautomatmedel/Loans from public gaming company fund	4 789	4 500	4 815	5 049	4 543	4 225

Källa/Source: LR Bokslut/The Government of Åland, Final Accounts

Figur 5.6. Landskapets lånefordringar 2015-2020, MEUR

Outstanding credits of the Government of Åland 2015-2020, MEUR

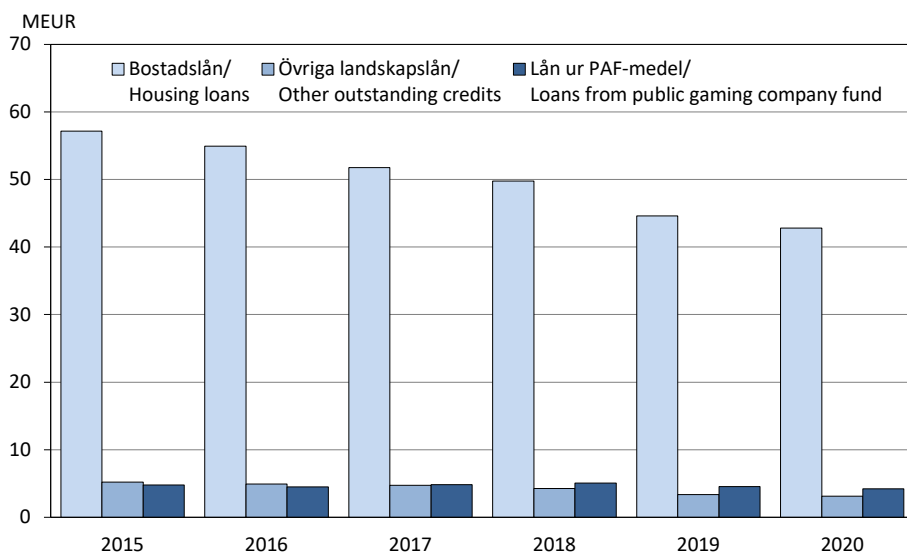

Källa/Source: LR Bokslut/The Government of Åland, Final Accounts

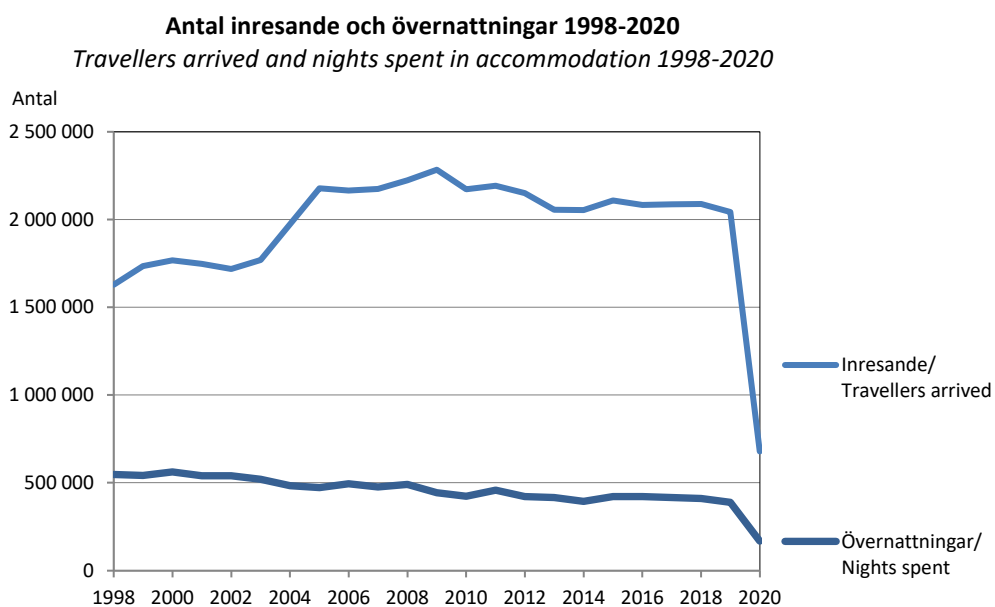

Sjöfart och turism

Kapitlet om sjöfart och turism omfattar uppgifter om den åländska handelsflottan, hamnar och farleder, inresande, övernattningar samt företag inom turistbranschen. Objekt för statistiken är antal fartyg och deras kapacitet, antal inresande och övernattande samt antal företag. Uppgifterna gäller hela Åland.

En utförligare beskrivning av statistikområdena inklusive definitioner av variabler finns på ÅSUBs webbplats www.asub.ax under Statistik, ämnesområdena Sjöfart respektive Turism.

Källorna anges under varje tabell. Tillförlitligheten är hög i och med att sjöfartsstatistiken baseras på uppgifter från Sjöfartsverkets fartygsregister samt från rederierna och turiststatistiken på totaluppgifter från aktörerna i branschen. En begränsning är att inkvarteringsstatistiken inte omfattar anläggningar med mindre än fem rum eller stugor. Jämförbarheten över tiden är god.

ÅSUB publicerar en detaljerad turiststatistik, bland annat en större årlig statistikrapport och månatliga statistikmeddelanden. Publikationerna kan beställas från ÅSUB och finns även tillgängliga på ÅSUBs webbplats. Ett årligt meddelande om sjöfartsstatistik publiceras också liksom sjöfarts- och turiststatistik i form av Excel- och databastabeller.

Ansvarig för sjöfartsstatistiken på ÅSUB är Jakob Sällström, jakob.sallstrom@asub.ax, och för turiststatistiken Gerd Lindqvist, gerd.lindqvist@asub.ax.

Shipping and tourism

The chapter on shipping and tourism includes data on the merchant fleet of Åland, ports and waterways, arrived guests and nights spent as well as accommodation establishments.

More statistics on these subject areas are available in English in Excel- and database tables at the website of Statistics Åland, www.asub.ax.

Contact persons are Jakob Sällström, jakob.sallstrom@asub.ax (shipping), and Gerd Lindqvist, gerd.lindqvist@asub.ax (tourism).

6.1. Den åländskägda handelsflottan efter bruttoton och flagg 2000-2020

The Åland owned shipping fleet by gross tons and country of registration 2000-2020

År/ Year	Fartyg, totalt/ Vessels, total		Åländsk eller finländsk flagg/ Åland or Finnish flag		Utländsk flagg/ Foreign flag	
	Antal	BT/GT	Antal	BT/GT	Antal	BT/GT
2000	44	833 560	36	430 225	8	403 335
2001	45	819 207	37	432 898	8	386 309
2002	46	887 171	37	432 898	9	454 273
2003	45	879 489	34	373 621	11	505 868
2004	49	893 047	38	387 179	11	505 868
2005	55	891 881	43	429 989	12	461 892
2006	56	946 884	40	402 583	16	544 301
2007	55	948 718	37	399 738	18	548 980
2008	55	979 376	37	389 132	18	590 244
2009	55	986 831	36	350 156	19	636 675
2010	54	983 158	35	346 483	19	636 675
2011	54	983 158	35	346 483	19	636 675
2012	53	977 961	34	341 286	19	636 675
2013	50	946 535	32	361 927	18	584 608
2014	46	964 116	31	358 148	15	605 968
2015	43	997 610	28	339 170	15	658 440
2016	44	1 112 316	27	338 536	17	773 780
2017	43	1 001 784	28	340 234	15	661 550
2018	43	1 097 969	28	330 087	15	767 882
2019	44	1 074 663	30	358 859	14	715 804
2020	44	1 074 865	30	359 061	14	715 804

Not/Note: Fartyg större än 300 BT majoritetsägda av åländska rederier. Tabellen inkluderar landskapsägda färjor/ *Vessels larger than 300 GT, majority owned by Åland companies including ferries owned by the Government of Åland.*

Källa/Source: ÅSUB, Sjöfart/Statistics Åland, Shipping

Figur 6.1. Den åländskägda handelsflottan efter bruttoton (BT) och flagg 2000-2020

The Åland owned shipping fleet by gross tons (GT) and country of registration 2000-2020

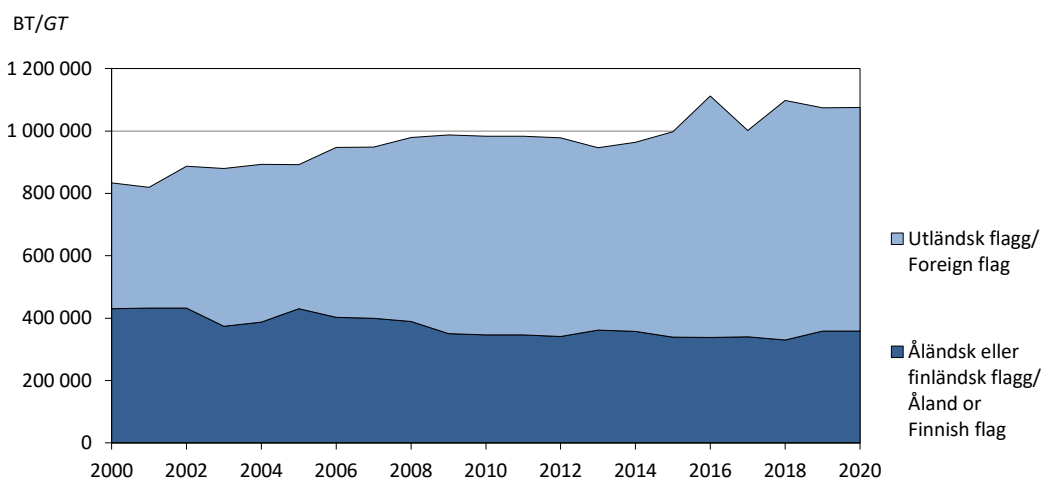

Not/Note: Fartyg större än 300 BT majoritetsägda av åländska rederier. Tabellen inkluderar landskapsägda färjor/ *Vessels larger than 300 GT, majority owned by Åland companies including ferries owned by the Government of Åland.*

Källa/Source: ÅSUB, Sjöfart/Statistics Åland, Shipping

6.2. De åländskägda fartygen efter antal, bruttoton (BT), dödviktston (DWT) och fartygskategori 2020

The Åland owned vessels by number, gross tons (GT), deadweight tons (DWT) and type of vessel 2020

Fartygskategori/Type of vessel	Antal	BT/GT	DWT
Totalt	44	1 074 865	1 176 541
Passagerarfartyg/Passenger vessels	11	370 295	31 613
Roro-fartyg/Roro-vessels	11	106 140	75 839
Tankfartyg/Tankers	10	586 206	1 066 799
Skärgårdsfärjor/Archipelago ferries	8	10 226	1 985
Övriga fartyg/Other vessels	4	1 998	305

Not/Note: Fartyg större än 300 BT majoritetsägda av åländska rederier. Tabellen inkluderar landskapsägda färjor/ Vessels larger than 300 GT, majority owned by Åland companies including ferries owned by the Government of Åland.

Källa/Source: ÅSUB, Sjöfart/Statistics Åland, Shipping

Figur 6.2. Den åländskägda handelsflottan efter bruttoton (BT) och fartygskategori 2013-2020

The Åland owned shipping fleet by gross tons (GT) and type of vessel 2013-2020

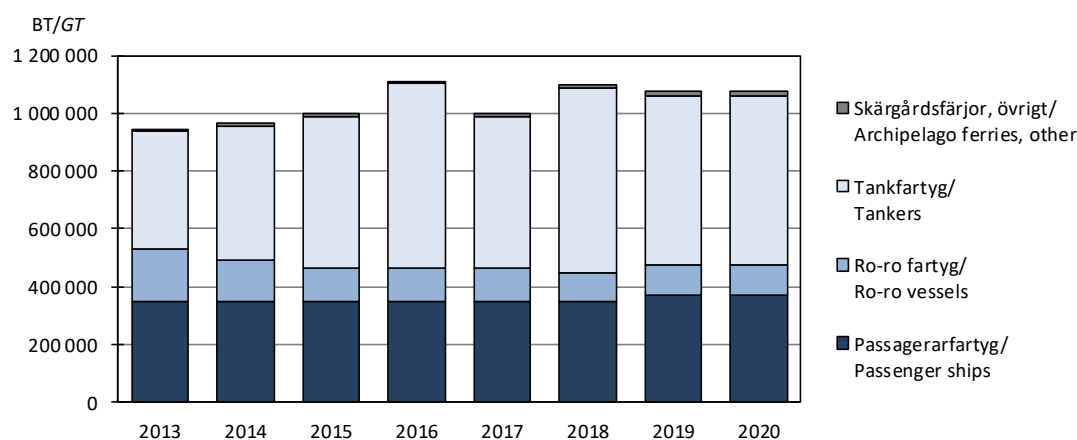

Not/Note: Fartyg större än 300 BT majoritetsägda av åländska rederier. Tabellen inkluderar landskapsägda färjor/ Vessels larger than 300 GT, majority owned by Åland companies including ferries owned by the Government of Åland.

Källa/Source: ÅSUB, Sjöfart/Statistics Åland, Shipping

6.3. Den åländskägda handelsflottan efter antal fartyg och flaggstat 2000-2020

The Åland owned shipping fleet by number of vessels and country of registration 2000-2020

År/Year	Totalt	Åland, Utanför Åland och Finland/Outside Åland and Finland							
		Finland	Totalt	Sverige/ Sweden	Estland/ Estonia	Gibraltar	Nederländerna/ Netherlands	Storbritannien/ UK	Bahamas
2000	44	36	8	1	-	-	-	-	7
2005	55	43	12	2	-	-	2	1	7
2010	54	35	19	5	-	1	5	-	8
2015	43	28	15	3	1	-	2	-	9
2016	44	27	17	3	1	-	2	-	11
2017	43	28	15	3	1	-	2	-	9
2018	43	28	15	3	1	-	-	-	11
2019	44	30	14	3	1	-	-	-	10
2020	44	30	14	3	1	-	-	-	10

Not/Note: Fartyg större än 300 BT majoritetsägda av åländska rederier. Tabellen inkluderar landskapsägda färjor/ Vessels larger than 300 GT, majority owned by Åland companies including ferries owned by the Government of Åland.

Källa/Source: ÅSUB, Sjöfart/Statistics Åland, Shipping

6.4. Den åländskregistrerade handelsflottan 2006-2020. Tonnage under åländsk och finländsk flagg The merchant fleet registered in Åland 2006-2020. Fleet under the flags of Åland and Finland

År/Year	Antal	BT/GT
2006	42	520 871
2007	46	559 743
2008	48	550 295
2009	45	506 964
2010	45	506 977
2011	45	506 977
2012	43	441 868
2013	43	512 275
2014	46	713 070
2015	41	681 602
2016	41	682 575
2017	40	635 579
2018	43	674 548
2019	45	703 993
2020	45	707 166

Not/Note: Tabellen omfattar fartyg större än 300 BT, inklusive landskapsfärjor, som är registrerade på Åland/ The table includes vessels larger than 300 GT, including archipelago ferries registered in Åland.

Källa/Source: Trafiksäkerhetsverket, ÅSUB, Sjöfart/Finnish Transport Safety Agency, Statistics Åland, Shipping

6.5. Åldersfördelningen av det åländskregistrerade tonnaget 2020, antal fartyg The merchant fleet registered in Åland by age 2020, number of vessels

Ålder/Age	Totalt	Passagerarfartyg/ Passenger vessels	Lastfartyg/ Cargo vessels	Skärgårdsfärjor/ Archipelago ferries	Övriga fartyg/ Other vessels
Totalt	45	14	19	8	4
0-9 år/years	1	1	-	-	-
10-19 år/years	9	6	2	1	-
20-29 år/years	13	3	9	1	-
30+ år/years	22	4	8	6	4

Not/Note: Tabellen omfattar fartyg större än 300 BT som är registrerade på Åland, inklusive landskapsfärjor/ The table includes vessels larger than 300 GT registered in Åland, including archipelago ferries.

Källa/Source: Trafiksäkerhetsverket, ÅSUB, Sjöfart/Finnish Transport Safety Agency, Statistics Åland, Shipping

6.6. Ankommande fartyg efter hamn, antal och nettodräktighet 2017-2020

Arrived vessels by destination, number and net tonnage 2017-2020

Hamn/ Destination	2017		2018		2019		2020	
	Antal	Netto- dräktighet/ Net tonnage 1 000 ton	Antal	Netto- dräktighet/ Net tonnage 1 000 ton	Antal	Netto- dräktighet/ Net tonnage 1 000 ton	Antal	Netto- dräktighet/ Net tonnage 1 000 ton
Summa	9 107	188 692	9 019	186 245	8 943	188 468	6 420	130 898
Mariehamn	5 113	127 613	5 010	123 958	5 029	124 776	2 351	57 393
Eckerö	908	3 367	958	3 552	914	3 389	670	2 484
Långnäs	3 086	57 712	3 051	58 735	3 000	60 302	3 399	71 021

Källa/Source: Mariehamns hamn, Eckerölinjen, Långnäs hamn/The Port of Mariehamn, Eckerölinjen, The Port of Långnäs

Figur 6.3. Ankommande fartyg efter nettodräktighet 2000-2020, 1 000 ton

Arrived vessels by net tonnage 2000-2020, 1 000 tons

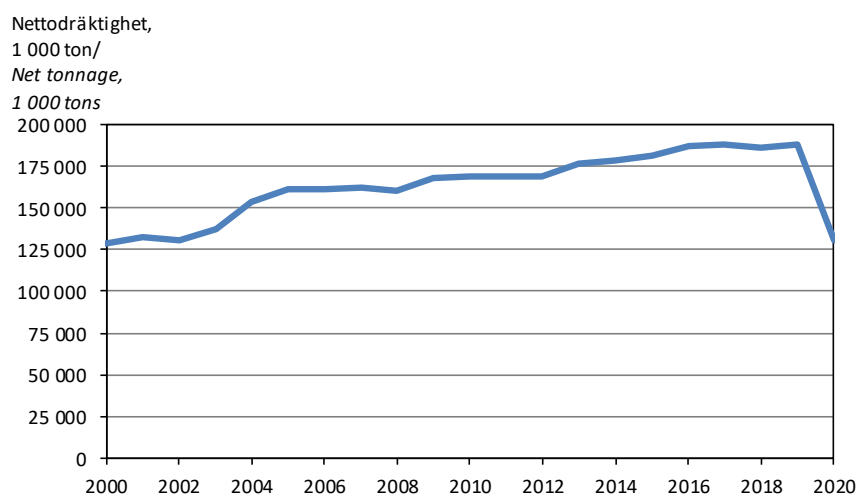

Källa/Source: Mariehamns hamn, Eckerölinjen, Långnäs hamn/The Port of Mariehamn, Eckerölinjen, the Port of Långnäs

6.7. Farleder 31.12.2004-2020, km

Waterways 31.12.2004-2020, km

Djupgående, m/ Draught, m	2004	2005	2010	2015	2016	2017	2018	2019	2020
Totalt	1 321	1 319	1 317	1 317	1 321	1 329	1 327	1 332	1 328
-3,9	603	501	494	495	499	498	487	491	487
4,0-7,9	518	616	634	634	634	643	652	653	653
8,0+	200	202	189	188	188	188	188	188	188

Källa/Source: Trafikledsverket/Finnish Transport Infrastructure Agency

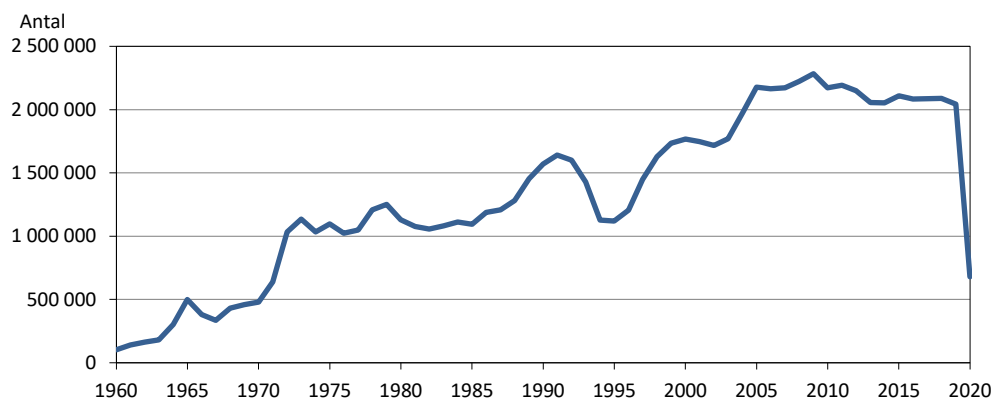
Figur 6.4. Till Åland anlända resenärer 1960-2020*Travellers arrived 1960-2020*

Källa/Source: ÅSUB, Turism/Statistics Åland, Tourism

6.8. Till Åland anlända resenärer efter transportmedel och land 2018-2020*Travellers arrived by type of transport and country 2018-2020*

Land/Country Transportmedel/Type of transport	2018	2019	2020	Förändring i %/Change in %	
				2018-2019	2019-2020
Totalt	2 088 510	2 043 890	679 205	-2,1	-66,8
Från Finland/From Finland	360 503	367 139	202 918	1,8	-44,7
Skärgårdsfärjor/Archipelago ferries	40 334	42 039	39 354	4,2	-6,4
Övriga/Others	320 169	325 100	163 564	1,5	-49,7
Från Sverige/From Sweden	1 715 350	1 660 634	465 698	-3,2	-72,0
Kryssningsresenärer/On cruise liners	768 692	700 215	147 663	-8,9	-78,9
Övriga/Other travellers	946 658	960 419	318 035	1,5	-66,9
Från övriga länder/Other countries	12 657	16 117	10 589	27,3	-34,3

Källa/Source: ÅSUB, Turism/Statistics Åland, Tourism

6.9. Till Åland anlända fordon efter fordonstyp och land 2005-2020*Arrived vehicles by type of vehicle and country 2005-2020*

Avreseland/Country of departure	2005	2010	2014	2015	2016	2017	2018	2019	2020
Totalt	214 562	222 571	257 994	214 087	218 853	221 543	224 299	221 657	111 750
Bilar/Cars	184 090	193 049	230 006	186 654	190 749	194 840	195 785	192 640	87 630
Lastbilar, långtradare/Lorries, trucks	4 376	5 398	5 394	5 353	5 104	4 028	3 244	3 811	4 086
Bussar/Buses	2 486	2 960	4 038	4 135	4 234	4 787	4 746	6 921	1 148
Från Finland/From Finland¹⁾	57 005	58 059	55 681	56 993	56 788	58 377	68 025	59 622	52 739
Bilar/Cars	31 558	35 221	35 080	37 184	36 315	38 803	45 728	39 211	32 817
Lastbilar, långtradare/Lorries, trucks	1 377	1 253	1 576	1 548	1 428	1 322	1 207	1 330	976
Bussar/Buses	460	421	469	316	279	364	566	796	60
Från Sverige/From Sweden	156 770	162 304	199 943	154 796	159 562	160 614	153 747	159 520	57 987
Bilar/Cars	151 809	155 729	192 864	147 341	152 114	153 671	147 799	151 229	53 935
Lastbilar, långtradare/Lorries, trucks	2 940	4 050	3 615	3 653	3 511	2 558	1 866	2 278	3 009
Bussar/Buses	2 021	2 525	3 464	3 802	3 937	4 385	4 082	6 013	1 043
Från övriga länder/Other countries	787	2 208	2 370	2 298	2 503	2 552	2 527	2 515	1 024
Bilar/Cars	723	2 099	2 062	2 129	2 320	2 366	2 258	2 200	878
Lastbilar, långtradare/Lorries, trucks	59	95	203	152	165	148	171	203	101
Bussar/Buses	5	14	105	17	18	38	98	112	45

1) Anlända fordon med skärgårdsfärjorna från Finland ingår endast i totalsumman. Uppgifter för linjen Nådendal-Långnäs saknas/Vehicles arrived on the archipelago ferries from Finland are included only in the total figures. Data for the route Nådendal-Långnäs are not included.

Källa/Source: Respektive rederi/Each shipowner respectively

6.10. Anlända gäster och övernattningsnätter i inkvarteringsanläggningar efter hemland 2020
Guests arrived and nights spent in accommodation by home country 2020

Hemland/ Home country		Anlända/ Arrived	Övernattningar/Nights		Övernattn. per gäst/ Nights per guest
			Antal	Procent	
Totalt		83 724	167 282	100,0	2,0
Norden tot.	Nordic countries	80 324	157 262	94,0	2,0
Åland	Åland	3 615	5 229	3,1	1,4
Finland	Finland	68 924	135 835	81,2	2,0
Sverige	Sweden	7 590	15 734	9,4	2,1
Norge	Norway	106	266	0,2	2,5
Danmark	Denmark	82	187	0,1	2,3
Island	Iceland	4	8	0,0	2,0
Övriga Norden	Other Nordic countries	3	3	0,0	1,0
Utom Norden	Other countries	3 400	10 020	6,0	2,9
Estland	Estonia	1 368	2 760	1,6	2,0
Lettland	Latvia	480	2 191	1,3	4,6
Tyskland	Germany	505	1 746	1,0	3,5
Litauen	Lithuania	187	1 016	0,6	5,4
Storbritannien	Great Britain	122	276	0,2	2,3
Schweiz	Switzerland	82	256	0,2	3,1
Ryssland	Russia	90	180	0,1	2,0
Italien	Italy	61	150	0,1	2,5
Österrike	Austria	20	146	0,1	7,3
Polen	Poland	22	118	0,1	5,4
Vitryssland	Belarus	36	110	0,1	3,1
Nederländerna	Netherlands	36	63	0,0	1,8
Frankrike	France	40	59	0,0	1,5
Ungern	Hungary	6	52	0,0	8,7
Ukraina	Ukraine	27	51	0,0	1,9
Övriga Europa	Other Europe	78	156	0,1	2,0
USA, Kanada	USA, Canada	38	94	0,1	2,5
Övriga världen	Other	180	546	0,3	3,0
Okänt	Unkonwn	22	50	0,0	2,3

Not/Note: Gästhem, pensionat och stugbyar om minst 5 rum respektive stugor/Hotels, guest houses and holiday villages with more than 4 rooms or cottages.

Källa/Source: ÅSUB, Turism/Statistics Åland, Tourism

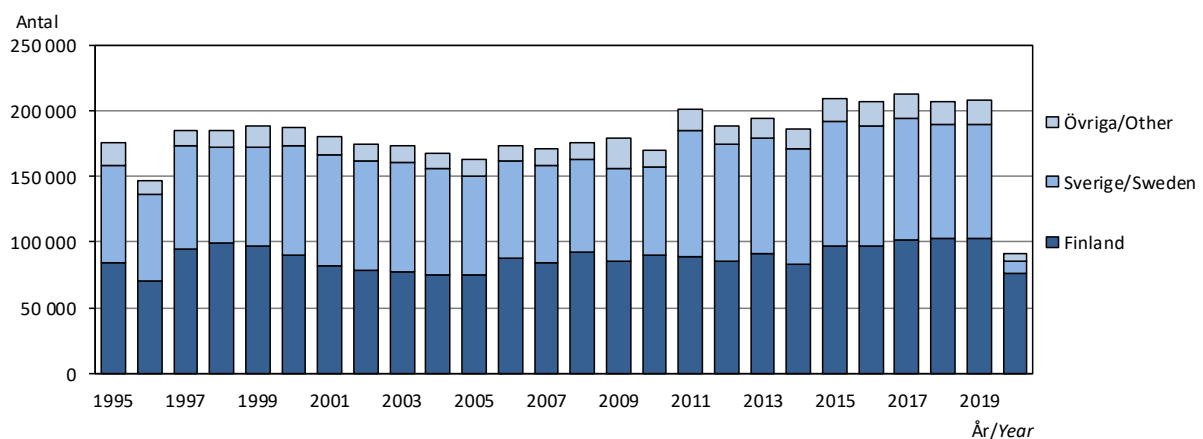
Figur 6.5. Antal övernattningsnätter på hotell efter gästernas hemland 1995-2020
Nights spent at hotels by home country of guests 1995-2020

Not/Note: Hotellanläggningarna utökades 2011/In 2011, the number of hotels increased.

Källa/Source: ÅSUB, Turism/Statistics Åland, Tourism

6.11. Anlända gäster och övernattningsnätter efter land och typ av inakvarteringsanläggning 2020

Guests arrived and nights spent in accommodation by country and type of accommodation 2020

Hemland/ Home country	Anlända gäster/ Guests arrived		Övernattningar/ Guest nights		Förändr. av över- nattn./Change 2019-2020, %	Övernattningar per anländ gäst/ Nights per guest
	Antal	Procent	Antal	Procent		
Totalt	83 724	100,0	167 282	100,0	-57,0	2,0
Åland	3 615	4,3	5 229	3,1	65,0	1,4
Finland	68 924	82,3	135 835	81,2	-16,5	2,0
Sverige/Sweden	7 590	9,1	15 734	9,4	-90,6	2,1
Övriga länder/Other	3 595	4,3	10 484	6,3	-81,2	2,9
Hotell/Hotels	50 061	100,0	91 281	100,0	-56,2	1,8
Åland	1 416	2,8	1 931	2,1	122,5	1,4
Finland	41 230	82,4	75 872	83,1	-26,5	1,8
Sverige/Sweden	5 744	11,5	9 754	10,7	-88,7	1,7
Övriga länder/Other	1 671	3,3	3 724	4,1	-79,5	2,2
Gästhem/Guest houses	11 297	100,0	22 021	100,0	-56,5	1,9
Åland	810	7,2	1 046	4,8	-28,9	1,3
Finland	9 354	82,8	18 408	83,6	-19,5	2,0
Sverige/Sweden	619	5,5	1 338	6,1	-92,8	2,2
Övriga länder/Other	514	4,5	1 229	5,6	-82,5	2,4
Stugbyar/Cottages	11 084	100,0	33 107	100,0	-62,6	3,0
Åland	500	4,5	890	2,7	98,6	1,8
Finland	9 495	85,7	26 767	80,8	-3,1	2,8
Sverige/Sweden	213	1,9	1 055	3,2	-97,0	5,0
Övriga länder/Other	876	7,9	4 395	13,3	-83,3	5,0
Camping	11 282	100,0	20 873	100,0	-61,4	1,9
Åland	889	7,9	1 362	6,5	142,8	1,5
Finland	8 845	78,4	14 788	70,8	9,9	1,7
Sverige/Sweden	1 014	9,0	3 587	17,2	-88,1	3,5
Övriga länder/Other	534	4,7	1 136	5,4	-88,6	2,1

Not/Note: Gästhem, pensionat och stugbyar om minst fem rum resp. stugor/Hotels, guest houses and holiday villages with more than four rooms or cottages.

Källa/Source: ÅSUB, Turism/Statistics Åland, Tourism

Figur 6.6. Antal övernattningsnätter efter inakvarteringstyp och gästernas hemland 2020

Nights spent by accommodation and home country of guests 2020

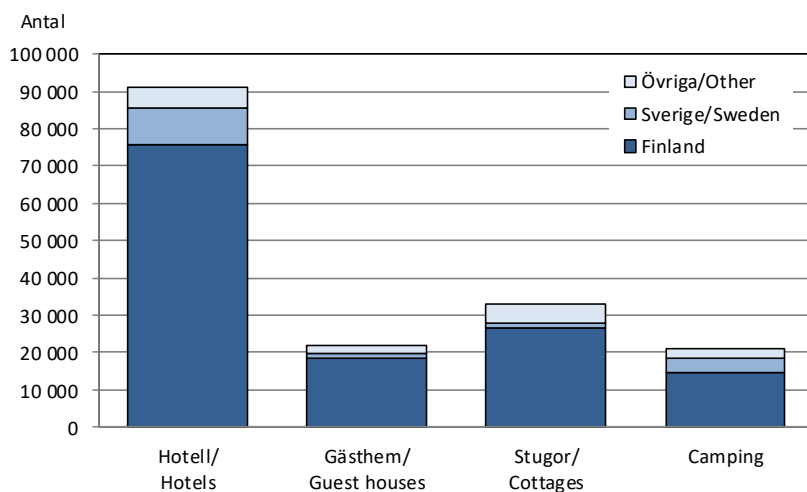

Källa/Source: ÅSUB, Turism/Statistics Åland, Tourism

6.12. Övernattningar efter gästernas hemland och typ av inkvarteringsanläggning 1997-2020

Nights spent in accommodation by home country of guests and type of accommodation 1997-2020

Hemland/ Home country	1997	2000	2005	2010	2015	2017	2018	2019	2020
Totalt	569 161	562 571	473 269	423 893	421 610	416 660	406 703	389 411	167 282
Finland	262 131	251 934	181 178	177 697	167 004	168 102	169 605	162 582	135 835
Sverige/Sweden	260 324	255 876	235 147	192 838	195 735	192 066	178 061	167 823	15 734
Övriga länder/Other	46 706	54 761	56 944	53 358	58 871	56 492	59 037	59 006	15 713
Hotell/Hotels	185 407	187 991	162 976	169 754	209 815	212 842	207 609	208 564	91 281
Finland	95 226	89 823	75 167	90 081	96 666	101 294	103 130	103 217	75 872
Sverige/Sweden	77 825	83 848	74 832	66 947	95 120	93 026	86 680	86 233	9 754
Övriga länder/Other	12 356	14 320	12 977	12 726	18 029	18 522	17 799	19 114	5 655
Gästhem/Guest houses	48 921	42 680	46 772	41 836	43 475	43 672	43 729	42 966	22 021
Finland	25 190	22 603	21 213	18 371	19 786	20 182	19 843	19 244	18 408
Sverige/Sweden	21 070	18 272	22 629	20 546	18 360	18 046	17 623	16 470	1 338
Övriga länder/Other	2 661	1 805	2 930	2 919	5 329	5 444	6 263	7 252	2 275
Stugbyar/Cottages	183 381	193 438	171 887	133 160	101 461	92 153	84 796	83 948	33 107
Finland	78 172	81 309	58 174	45 377	34 021	30 193	27 485	26 723	26 767
Sverige/Sweden	87 144	88 835	86 881	64 782	44 184	40 615	36 401	35 089	1 055
Övriga länder/Other	18 065	23 294	26 832	23 001	23 256	21 345	20 910	22 136	5 285
Camping	151 452	138 462	91 634	79 143	66 859	67 993	70 569	53 933	20 873
Finland	63 543	58 199	26 624	23 868	16 531	16 433	19 147	13 398	14 788
Sverige/Sweden	74 285	64 921	50 805	40 563	38 071	40 379	37 357	30 031	3 587
Övriga länder/Other	13 624	15 342	14 205	14 712	12 257	11 181	14 065	10 504	2 498

Not/Note: Gästhem, pensionat och stugbyar om minst fem rum respektive stugor. Reviderade siffror för 2018 och 2019/Hotels, guest houses and holiday villages with more than four rooms or cottages. Revised figures for 2018 and 2019.

Källa/Source: ÅSUB, Turism/Statistics Åland, Tourism

6.13. Båtplatser och båtnätter i de åländska gästhamnarna efter region 1995-2020

Capacity of and nights spent in the marinas of Åland by region 1995-2020

Region	1995	2000	2005	2010	2015	2019	2020
Totalt							
Antal hamnar/Marinas	20	20	17	20	21	20	20
Båtplatser/Capacity	1 494	1 396	1 212	1 317	1 282	1 323	1 337
Båtnätter/Nights spent	25 032	30 165	28 247	30 324	27 729	28 987	21 358
Fasta Åland/Mainland Åland							
Antal hamnar/Marinas	8	11	7	9	9	8	8
Båtplatser/Capacity	757	806	696	819	776	796	804
Båtnätter/Nights spent	15 629	19 876	19 435	20 645 ¹⁾	18 428 ¹⁾	18 136 ¹⁾	11 583
Skärgården/Archipelago							
Antal hamnar/Marinas	12	9	10	11	12	12	12
Båtplatser/Capacity	737	590	516	498	506	527	533
Båtnätter/Nights spent	9 403	10 289	8 812	9 679 ¹⁾	9 301 ¹⁾	10 851 ¹⁾	9 775

1) Rättade uppgifter/Corrected figures.

Källa/Source: ÅSUB, Turism/Statistics Åland, Tourism

6.14. Antal företag i turistbranschen 2011-2020

Number of accommodation establishments 2011-2020

Företag/Company	2011	2012	2013	2014	2015	2016	2017	2018	2019	2020
Campingplatser/Camping sites	14	14	15	13	13	13	12	11	11	12
Hotell, gästhem, pensionat/ Hotels, guest houses etc.	33	38	36	32	33	37	38	39	40	42
Stugbyar/Holiday villages	52	49	55	45	46	45	47	44	44	40

Not/Note: Gästhem, pensionat och stugbyar om minst 5 rum resp. stugor/Guest houses and holiday villages with more than four rooms or cottages.

Källa/Source: ÅSUB, Turism/Statistics Åland, Tourism

Fordonsbeståndets utveckling 1962-2020
Development of vehicle stock 1962-2020

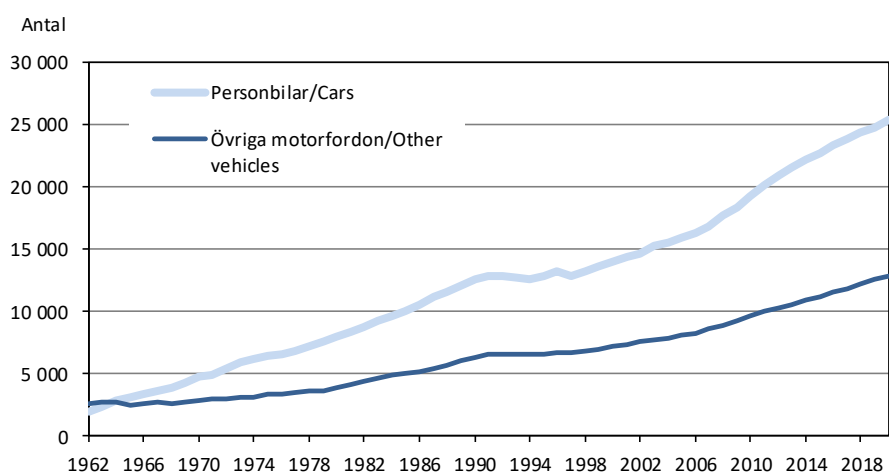

Transport och kommunikationer
*Transport and
communications*

Transport och kommunikationer

Statistiken över transport och kommunikationer omfattar vägtrafiken, skärgårdsfärjorna, flygtrafiken samt postverksamheten. Objekt för statistiken är antal fordon, personer, olyckor och försändelser samt väglängd i kilometer. Statistiken i detta kapitel redovisas i huvudsak för hela Åland men i viss mån även för kommuner och regioner.

En utförligare beskrivning av statistiken på området inklusive definitioner av variabler finns på ÅSUBs webbplats www.asub.ax under Statistik, ämnesområdet Transport och kommunikationer. Källorna anges under varje tabell. Tillförlitligheten är hög i och med att statistiken baseras på registerdata och på totaluppgifter från branschens aktörer. Jämförbarheten över tiden är i allmänhet god.

ÅSUB publicerar statistik över området på webbplatsen i form av Excel- och databastabeller. Statistikrapporter om trafikolyckor finns också tillgängliga där.

Ansvarig för transport- och kommunikationsstatistiken på ÅSUB är Kenth Häggblom, kenth.haggblom@asub.ax.

Transport and communications

The statistics on transport and communications include road traffic (vehicles, driving licences, accidents, bus traffic and roads), archipelago ferry service, air traffic and postal services. More statistics on these subject areas are available in English in Excel- and database tables at the website of Statistics Åland, www.asub.ax.

Contact person is Kenth Häggblom, kenth.haggblom@asub.ax.

7.1. Antal registrerade fordon efter innehavarens hemkommun 31.12.2020

Number of registered vehicles by residence of the owner 31.12.2020

Kommun	Person- bilar/ Cars	Paket- bilar/ Vans	Last- bilar/ Lorries	Bussar/ Buses	Bilar totalt/ Cars, total	Motor- cyklar/ MC:s ²⁾	Mope- der/ Mopeds ²⁾	Trak- torer/ Tractors	Släp- vagnar/ Trailers	Person- bilar per 1 000 inv./ Cars per 1 000 inh.
Brändö	331	114	18	-	463	32	47	154	162	737
Eckerö	909	241	46	4	1 200	78	68	215	414	949
Finström	2 440	579	67	4	3 090	220	221	564	929	937
Föglö	445	144	23	-	612	28	34	159	236	846
Geta	477	137	10	-	624	39	49	170	209	933
Hammarland	1 461	354	54	-	1 869	117	167	345	581	914
Jomala	4 474	860	200	-	5 534	413	447	714	1 605	831
Kumlinge	224	73	19	-	316	14	45	134	171	730
Kökar	167	58	12	1	238	12	50	85	86	742
Lemland	1 684	307	27	-	2 018	137	154	319	739	797
Lumparland	336	61	12	-	409	21	41	133	182	903
Saltvik	1 887	363	80	2	2 332	130	173	473	675	1 045
Sottunga	92	28	9	-	129	8	12	51	45	911
Sund	1 017	267	47	4	1 335	88	101	287	405	1 010
Vårdö	383	108	8	4	503	30	42	147	189	833
Mariehamn	8 159	1 351	307	30	9 847	573	585	475	2 997	697
Övriga ¹⁾	834	254	35	-	1 123	92	158	44	262	..
Landskomm.	16 327	3 694	632	19	20 672	1 367	1 651	3 950	6 628	886
-Landsbygden	14 685	3 169	543	14	18 411	1 243	1 421	3 220	5 739	898
-Skärgården	1 642	525	89	5	2 261	124	230	730	889	794
Åland	25 320	5 299	974	49	31 642	2 032	2 394	4 469	9 887	840

1) Fordon som är registrerade på Åland, trots att innehavaren bor på annan ort/Vehicles registered in Åland, but owner living elsewhere. 2) Inklusive 4-hjulning/Including 4-wheels.

Källa/Source : LR, Fordonsmyndigheten/The Government of Åland, the Vehicle Authority

Figur 7.1. Fordon, i trafik och avställda, 31.12.2020

Vehicles, in traffic and deregistered, 31.12.2020

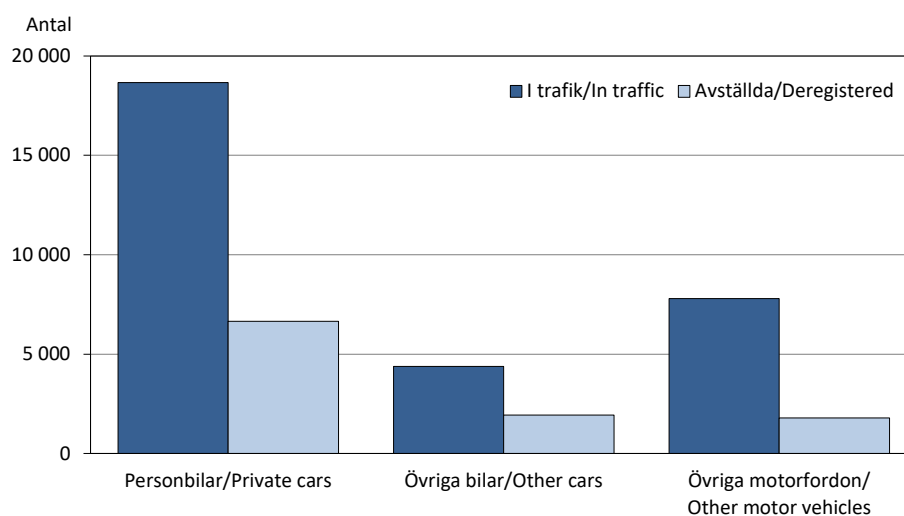

Källa/Source: LR, Fordonsmyndigheten/The Government of Åland, the Vehicle Authority

7.2. Nyregistrerade fordon 1995-2020

Newly registered vehicles 1995-2020

År/ Year	Totalt	Person- bilar/ Cars	Paket- bilar/ Vans	Last- bilar/ Lorries	Bussar/ Buses	Motor- cyklar/ MC:s	Trak- torer/ Tractors	Släp/ Trailers	Mope- der/ Mopeds
1995	386	255	23	9	-	1	27	71	..
2000	1 123	640	97	13	4	24	47	263	35
2005	1 181	509	83	15	3	24	55	305	187
2010	893	429	61	8	2	11	27	267	88
2011	1 060	521	73	15	3	22	35	315	76
2012	895	406	70	12	2	20	30	298	57
2013	788	408	37	8	1	10	55	193	76
2014	811	389	59	2	-	6	34	262	59
2015	769	406	57	2	1	8	49	202	44
2016	735	397	54	1	2	9	38	195	39
2017	777	412	55	-	-	7	48	231	24
2018	705	376	47	1	2	10	61	193	15
2019	815	376	62	-	1	5	105	236	30
2020	711	323	59	2	-	4	71	216	36

Källa/Source: LR, Fordonsmyndigheten/The Government of Åland, the Vehicle Authority

Figur 7.2. Importerade bilar 2012-2020

Imported cars 2012-2020

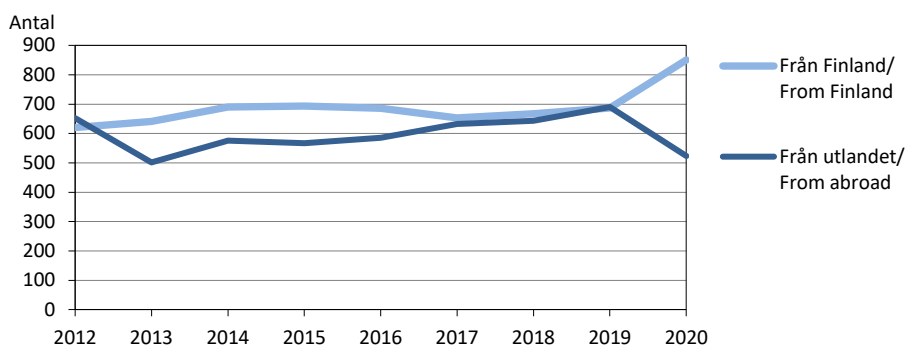

Källa/Source: LR, Fordonsmyndigheten/The Government of Åland, the Vehicle Authority

7.3. Fördelning av bilar och traktorer efter första bruksår 2020

Distribution of cars and tractors by first year of use 2020

Första bruksår/ First year of use	Bilar totalt/ Cars, total	Person- bilar/ Cars	Paket- bilar/ Vans	Last- bilar/ Lorries	Bussar/ Buses	Motor- cyklar/ MC:s	Mopeder/ Mopeds	Traktorer/ Tractors
Totalt	31 642	25 320	5 299	974	49	2 032	2 394	4 469
- 1990	5 704	4 123	1 382	188	11	695	327	2 983
1991-1995	2 088	1 662	349	76	1	146	92	147
1996-2000	5 334	4 326	813	192	3	323	141	243
2001-2005	6 069	4 958	935	172	4	314	529	251
2006-2010	5 240	4 269	797	165	9	317	693	185
2011	1 066	873	161	28	4	62	98	57
2012	852	681	143	24	4	41	89	41
2013	773	641	109	21	2	28	93	65
2014	791	638	133	19	1	20	79	56
2015	766	643	106	15	2	18	64	56
2016	761	638	102	19	2	21	55	51
2017	685	592	80	11	2	16	48	58
2018	558	483	61	11	3	14	16	68
2019	524	437	68	18	1	8	30	126
2020	431	356	60	15	-	9	40	82

Källa/Source: LR, Fordonsmyndigheten/The Government of Åland, the Vehicle Authority

7.4. Fordonsbeståndets utveckling 1962-2020

Development of the vehicle stock 1962-2020

År/ Year	Totalt	Person- bilar/ Cars	Paket- bilar/ Vans	Last- bilar/ Lorries	Special- bilar/ Special vehicles	Bussar/ Buses	Motor- cyklar/ MC:s	Moped- eder/ Mopeds	Trak- torer/ Tractors	Motor- redskap/ Motor- machines	Släp- vagnar/ Trailers
1962	4 542	1 992	265	298	26	30	587	..	1 314	4	26
1965	5 627	3 123	314	281	43	24	270	..	1 514	23	35
1970	7 719	4 750	487	314	53	23	207	..	1 710	50	125
1975	10 133	6 449	708	309	46	30	221	..	1 974	76	320
1976	10 407	6 591	743	301	45	28	218	..	2 004	82	395
1977	10 809	6 814	792	302	40	28	213	..	2 089	87	444
1978	11 377	7 135	840	302	40	28	205	..	2 157	92	578
1979	11 965	7 553	888	309	48	29	165	..	2 178	96	699
1980	12 658	7 917	1 015	300	56	30	185	..	2 253	100	802
1981	13 376	8 302	1 110	306	52	32	217	..	2 335	107	915
1982	14 312	8 780	1 209	298	60	33	300	..	2 445	115	1 072
1983	15 226	9 235	1 329	302	66	34	356	..	2 534	129	1 241
1984	15 958	9 591	1 451	298	63	33	400	..	2 609	130	1 383
1985	16 610	9 967	1 511	293	67	35	422	..	2 678	141	1 496
1986	17 408	10 450	1 612	297	70	36	434	..	2 733	148	1 628
1987	18 451	11 091	1 757	317	84	37	437	..	2 807	159	1 762
1988	19 312	11 581	1 904	318	84	40	430	..	2 859	175	1 921
1989	20 365	12 076	2 128	321	94	38	438	..	2 979	214	2 077
1990	21 318	12 530	2 332	330	98	40	454	..	3 062	236	2 236
1991	21 879	12 754	2 451	317	97	38	477	..	3 111	243	2 391
1992	22 048	12 771	2 500	290	100	39	481	..	3 110	254	2 503
1993	22 057	12 672	2 536	284	102	37	483	..	3 096	255	2 592
1994	22 073	12 601	2 547	296	68	33	501	..	3 095	255	2 677
1995	22 377	12 783	2 581	325	24	32	517	..	3 109	264	2 742
1996	22 914	13 170	2 621	318	19	35	514	..	3 120	273	2 844
1997	22 724	12 807	2 570	337	15	35	517	..	3 162	275	3 006
1998	23 460	13 189	2 638	361	8	36	541	..	3 197	295	3 195
1999	24 236	13 525	2 720	388	8	38	577	..	3 245	310	3 425
2000	25 122	13 979	2 805	403	7	41	619	..	3 277	320	3 671
2001	25 944	14 360	2 863	424	7	39	672	..	3 337	341	3 901
2002	26 702	14 658	2 931	450	2	39	728	..	3 354	351	4 189
2003	27 704	15 194	2 968	463	2	40	777	..	3 398	365	4 497
2004	28 634	15 536	3 104	480	1	40	843	..	3 409	390	4 831
2005	29 529	15 868	3 175	501	1	43	936	..	3 449	404	5 152
2006	30 418	16 256	3 220	540	1	42	995	..	3 469	414	5 481
2007	33 082	16 800	3 335	577	..	43	1 082	1 505	3 499	439	5 802
2008	34 717	17 661	3 522	595	..	46	1 162	1 580	3 539	453	6 159
2009	36 192	18 373	3 683	629	..	43	1 286	1 655	3 570	464	6 489
2010	37 896	19 240	3 915	674	..	43	1 373	1 740	3 637	483	6 791
2011	39 574	20 161	4 069	698	..	41	1 480	1 776	3 694	502	7 153
2012	40 944	20 866	4 156	716	..	45	1 561	1 808	3 741	544	7 507
2013	42 386	21 565	4 278	754	..	51	1 643	1 923	3 831	567	7 774
2014	43 775	22 215	4 421	792	..	49	1 718	2 015	3 892	584	8 089
2015	45 008	22 721	4 575	823	..	44	1 800	2 107	3 966	599	8 373
2016	46 281	23 332	4 719	846	..	45	1 865	2 145	4 043	620	8 666
2017	47 520	23 855	4 860	894	..	48	1 924	2 187	4 124	642	8 986
2018	48 566	24 329	4 984	919	..	52	1 972	2 216	4 211	652	9 231
2019	49 815	24 767	5 152	948	..	51	2 004	2 303	4 354	672	9 564
2020	51 111	25 320	5 299	974	..	49	2 032	2 394	4 469	687	9 887

Not/Note: Specialbilar ingår i sina respektive fordonsklasser/Special vehicles are included in their respective groups of vehicles.

Källa/Source : LR, Fordonsmyndigheten/The Government of Åland, the Vehicle Authority

7.5. Antal registrerade körkort efter innehavarens ålder och kön 31.12.2005 och 2020
Number of registered driving licences by age and sex of the licence holder 31.12.2005 and 2020

År/Year Kön/Sex	Ålder/Age								
	Totalt	-24	25-34	35-44	45-54	55-64	65-74	75-84	85+
2005	17 351	1 614	2 391	3 344	3 548	3 457	1 920	934	143
Kvinnor	8 120	682	1 101	1 672	1 804	1 592	846	391	32
Män	9 231	932	1 290	1 672	1 744	1 865	1 074	543	111
Könsfördelning, procent/ Gender balance, per cent									
Kvinnor	46,8	42,3	46,0	50,0	50,8	46,1	44,1	41,9	22,4
Män	53,2	57,7	54,0	50,0	49,2	53,9	55,9	58,1	77,6
2020	22 912	2 052	2 728	3 264	4 080	4 470	4 015	1 874	429
Kvinnor	11 148	908	1 291	1 620	2 020	2 283	1 999	869	158
Män	11 764	1 144	1 437	1 644	2 060	2 187	2 016	1 005	271
Könsfördelning, procent/ Gender balance, per cent									
Kvinnor	48,7	44,2	47,3	49,6	49,5	51,1	49,8	46,4	36,8
Män	51,3	55,8	52,7	50,4	50,5	48,9	50,2	53,6	63,2

Källa/Source : LR, Fordonsmyndigheten/The Government of Åland, the Vehicle Authority

7.6. Utfärdade körkort efter fordonsklass och innehavarens kön 2020
Driving licences issued by type and sex of the licence holder 2020

Fordonsklass/ Type of licence	Antal			Procent	
	Totalt	K	M	K	M
Totalt	784	314	470	40,1	59,9
Moped/Moped	235	114	121	48,5	51,5
Motorcykel, med släpfordon/MC, with trailer	69	7	62	10,1	89,9
Person- och paketbil/Car, van	402	182	220	45,3	54,7
Lastbil/Lorry	44	5	39	11,4	88,6
Buss/Bus	5	-	5	-	100,0
Traktor/Tractor	29	6	23	20,7	79,3

Källa/Source : LR, Fordonsmyndigheten/The Government of Åland, the Vehicle Authority

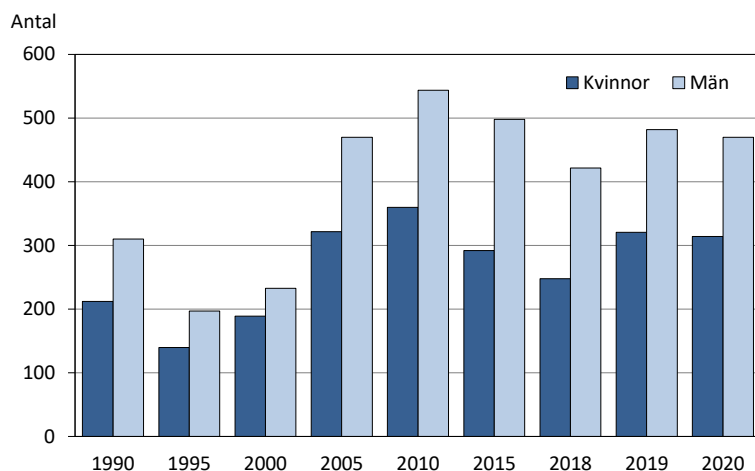
Figur 7.3. Utfärdade körkort efter innehavarens kön 1990-2020
Driving licences issued by sex of the licence holder 1990-2020

Källa/Source : LR, Fordonsmyndigheten/The Government of Åland, the Vehicle Authority

7.7. Vägtrafikolyckor 2000-2019

Road traffic accidents 2000-2019

År/ Year	Vägtrafikolyckor, totalt/ Road traffic accidents, total		Dödlig utgång, avlidna personer/ Fatal accidents, deceased persons		Skadade personer/ Non-fatal accidents, injured persons		Olyckor med endast egendomsskada/ Accidents with property damages only	
	Marie- hamn	Hela Åland	Marie- hamn	Hela Åland	Marie- hamn	Hela Åland	Marie- hamn	Hela Åland
2000	159	588	-	3	13	37	146	548
2001	170	582	-	-	16	40	154	542
2002	145	570	-	1	11	35	134	534
2003	141	477	2	3	9	40	130	434
2004	112	447	-	2	6	21	106	424
2005	105	359	-	1	12	31	93	327
2006	92	317	-	2	12	41	80	274
2007	98	285	1	1	14	44	83	240
2008	85	222	2	5	15	24	68	193
2009	84	221	-	1	12	34	72	186
2010	78	203	-	-	4	28	74	187
2011	81	207	-	1	14	30	67	176
2012	66	251	1	1	7	38	58	212
2013	81	380	2	4	20	56	59	320
2014	80	331	1	3	15	43	68	292
2015	59	345	-	1	18	57	45	298
2016	73	346	-	1	22	60	56	301
2017	65	372	-	4	10	47	56	332
2018	43	435	-	-	5	32	38	409
2019	57	477	-	3	12	39	47	443

Källa/Source : Statistikcentralen/Statistics Finland

7.8. Dödade eller skadade personer i vägtrafikolyckor samt offrets trafikantgrupp 2000-2019

Persons killed or injured in road traffic accidents by group of road-users 2000-2019

År/ Year	Totalt	Dödade/ Killed	Skadade/ Injured	Offrets trafikantgrupp/Victims involved in accidents					
				Personbil/Passenger car		Motor- cykel/ moped/ MC, moped	Cykel/ Bicycle	Fot- gångare/ Pedestrian	Övriga/ Other
				Förare/ Driver	Passagerare/ Passenger				
2000	40	3	37	15	8	6	7	2	2
2001	40	-	40	21	7	4	3	2	3
2002	36	1	35	13	7	3	7	3	3
2003	43	3	40	12	15	6	1	4	5
2004	23	2	21	10	5	4	-	1	3
2005	32	1	31	10	2	7	5	3	5
2006	43	2	41	14	9	11	-	6	3
2007	45	1	44	14	6	17	1	2	5
2008	29	5	24	12	2	5	2	6	2
2009	35	1	34	13	10	9	1	1	1
2010	28	-	28	11	9	4	2	-	2
2011	31	1	30	15	6	5	2	1	2
2012	39	1	38	17	8	5	-	2	7
2013	60	4	56	28	14	11	2	-	5
2014	46	3	43	22	5	6	3	4	6
2015	58	1	57	23	10	12	3	2	8
2016	61	1	60	21	7	16	4	2	11
2017	51	4	47	24	6	9	1	3	8
2018	32	-	32	17	5	6	1	1	2
2019	42	3	39	23	8	7	1	1	2

Källa/Source : Statistikcentralen/Statistics Finland

7.9. Viltolyckor 1975-2020

Accidents caused by wild animals 1975-2020

År/ Year	Totalt	Älg/ Elk	Rådjur/ Roe deer	Vitsvanshjort/ Whitetailed deer
1975	18	-	18	-
1980	72	3	69	-
1985	149	4	145	-
1990	206	2	204	-
1995	277	7	270	-
2000	297	11	286	-
2005	211	5	206	-
2010	186	9	177	-
2011	146	8	138	-
2012	192	6	186	-
2013	215	6	207	2
2014	168	1	167	-
2015	207	6	201	-
2016	189	7	181	1
2017	233	7	224	2
2018	319 ¹⁾	6	311	1
2019	362	5	356	1
2020	399	4	395	-

1) Varav en olycka med vildsvin/*Including one accident caused by wild boar.*

Källa/Source : LR Skogbruksbyrån/*The Government of Åland, Office of Forestry*

7.10. Väghållningen, allmänna vägar och cykelleder 1985-2020, km

Public roads and bicycle roads 1985-2020, km

Vägtyp/ Type of road	1985	1990	1995	2005	2010	2015	2017	2018	2019	2020
Allmänna vägar/Public roads	886	896	908	914	1 026	1 077	1 074	1 080	1 082	1 088
Landsvägar/Main roads	420	425	425	424	426	426	426	426	423	425
Bygdevägar/Local roads	215	214	215	214	214	214	214	214	214	213
Kommunallvägar/Municipal roads	251	257	269	276	386	438	435	440	446	449
Ytbelagda/Paved roads	432	535	589	729	814	924	924	961	936	966
Landsvägar/Main roads	302	359	379	408	411	411	411	411	403	417
Bygdevägar/Local roads	72	88	103	154	166	166	166	168	177	185
Kommunallvägar/Municipal roads	57	88	108	167	238	347	347	383	356	364
Cykelleder, hela Åland/Bicycle routes ¹⁾			347	354	367	367	367	367	303	303
Gång- o. cykelvägar, asfalterade, Mariehamn/ Paved bicycle roads in Mariehamn ¹⁾			30	25	28	33	45	45	46	46
Gång- och cykelvägar, landsbygden/ Bicycle roads, rural district ¹⁾			13	23	48	56	56	63	95	93

1) Ungefärliga uppgifter/*Rough estimate.*

Källa/Source : LR Infrastrukturavdelningen, ÅSUB, Offentlig ekonomi/*The Government of Åland, Department of Infrastructure, Statistics Åland, Public finance*

7.11. Trafiken på skärgårdsfärjorna. Antal passagerare och fordon 2000-2020

Archipelago ferry service. Number of passengers and vehicles 2000-2020

Linje/Ferry line	Personer/Passengers				Fordon/Vehicles			
	2000	2010	2019	2020	2000	2010	2019	2020
Totalt	1 048 933	1 037 886	525 070	572 639	531 597 ^{3) 5)}	515 884
Frigående färjor/ Free-running ferries	576 501	526 512	454 025	428 017	254 424	270 570	250 287	244 950
Norra linjen	124 916	109 792	79 275	68 780	53 447	53 339	44 707	42 805
Södra linjen	107 632	85 638	90 393	79 042	44 091	41 099	34 739	30 777
Brändö-Kumlinge ¹⁾	.	.	1 599	8 855	.	.	1 076	5 287
Brändö-Osnäslinjen	121 669	77 966	59 300	57 592	43 791	34 299	29 919	30 821
Föglölinjen	181 718	184 997	176 339	172 373	93 967	105 093	112 010	109 910
Snäckö-Långnäs	17 343	21 848	17 068	18 280	8 250	13 183	10 919	11 903
Åva-Jurmo	.	23 470	16 490	15 017	.	11 469	8 767	8 562
Asterholmalinjen ²⁾	15 333	10 432	4 397	.	6 996	5 254	2 645	.
Enklinge-Kumlinge	7 890	12 369	9 164	8 078	3 882	6 834	5 505	4 885
Vajerfärjor/Cable ferries	472 432	511 374	270 646	302 069	281 310 ³⁾	270 934
Töftölinjen	316 179	359 645	177 185	209 823	193 472	191 017
Embarsundslinjen	61 922	58 430 ⁴⁾	55 999	45 929	38 124	37 217 ⁴⁾	38 601	34 600
Simskälalinjen	34 110	42 027	30 146 ⁵⁾	26 388	19 207	22 609	18 174 ⁵⁾	16 957
Seglingelinjen	33 802	30 549	23 222	21 879	19 019	18 428	14 157	14 480
Björkölinjen	16 196	11 477	8 319	6 061	10 644	7 837	5 585	4 203
Ängö Sundslinjen	10 223	9 246	16 292	14 384	6 467	6 155	11 321	9 677

1) Startade i september 2019/Started in September 2019. 2) Upphörde 31.8.2019/Stopped on Aug. 31, 2019. 3) Ofullständig uppgift/
Incomplete figure. 4) Föglötrafiken gick via Överö en del av året/Part of the year, the ferry traffic to Föglö went via Överö. 5) Reviderad
sifra/Revised figure.

Källa/Source: LR, Ålandstrafiken/The Government of Åland, Ålandstrafiken

7.12. Trafiken på skärgårdsfärjorna. Transporterade fordon efter fordonsslag 2020

Archipelago ferry service. Transported vehicles by type of vehicle 2020

Linje/ Ferry line	Totalt	Personbil/ Cars	Lastbil/ Lorries	Buss/ Buses	Traktor/ Tractors	Övriga/ Others	Efterlämn. fordon/ Vehicles left behind
Totalt¹⁾	515 884	270 103	16 012	151	4 194	34 407	309
Frigående färjor/Free-running ferries	244 950	201 230	12 619	118	1 843	29 140	309
Norra linjen	42 805	34 287	1 975	24	440	6 079	13
Södra linjen	30 777	23 572	1 629	26	412	5 138	10
Brändö-Kumlinge	5 287	3 586	481	2	269	949	-
Brändö-Osnäslinjen	30 821	23 145	2 246	39	.. ²⁾	5 391	2
Föglölinjen	109 910	96 323	4 958	16	359	8 254	284
Snäckö-Långnäs	11 903	8 864	978	2	149	1 910	-
Åva-Jurmo	8 562	7 127	191	-	143	1 101	-
Enklinge-Kumlinge	4 885	4 326	161	9	71	318	-
Vajerfärjor/Cable ferries	270 934	68 873	3 393	33	2 351	5 267	-
Töftölinjen	191 017 ¹⁾
Embarsundslinjen	34 600	29 982	1 376	13	1 135	2 094	-
Simskälalinjen	16 957	14 901	926	6	299	825	-
Seglingelinjen	14 480	11 707	664	2	459	1 648	-
Björkölinjen	4 203	3 330	85	12	146	630	-
Ängö Sundslinjen	9 677	8 953	342	-	312	70	-

1) Uppgifterna om antal fordon på Töftölinjen går inte att fördela på olika fordonstyper/The number of vehicles on the Töftö route cannot
be referred to specific types of vehicles. 2) Ingår i Övriga/Included in Others.

Källa/Source: LR, Ålandstrafiken/The Government of Åland, Ålandstrafiken

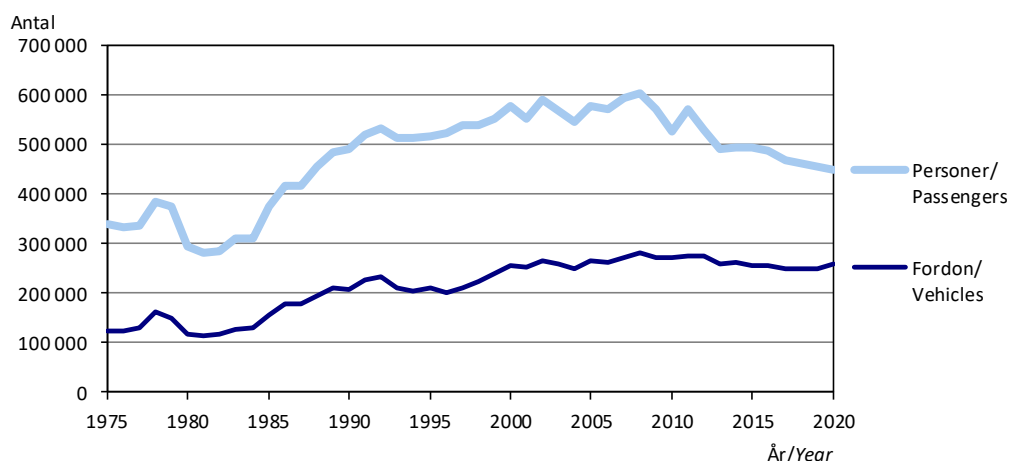
Figur 7.4. Antal passagerare och fordon på de frigående skärgårdsfärjorna 1975-2020
Number of passengers and vehicles on the free-running archipelago ferries 1975-2020

Not/Note: Diagrammet inkluderar inte trafik med vajerfärjor/Routes run by cable ferries are not included.

Källa/Source: LR, Ålandstrafiken/The Government of Åland, Ålandstrafiken

7.13. Trafiken på Mariehamns flygplats 1985-2020
Traffic at Mariehamn airport 1985-2020

År/ Year	Land- ningar/ Landings	Avresande och ankommande passagerare/ <i>Arriving and departing passengers</i>			Fraktgods, ton/ <i>Cargo, tons</i>		Post, ton/ <i>Mail, tons</i>	
		Totalt	Finland	Utrikes/ <i>International</i>	Finland	Utrikes/ <i>International</i>	Finland	Utrikes/ <i>International</i>
1985	4 881	120 684	111 323	9 361	415,4	5,8	105,2	72,1
1990	5 612	157 678	132 496	25 182	436,7	31,3	129,0	136,8
1995	3 485	104 572	97 353	7 219	223,7	3,7	222,1	55,3
2000	5 032	96 539	84 003	12 536	253,0	-	366,0	11,0
2001	4 530	85 888	74 699	11 189	193,0	-	400,0	6,0
2002	3 758	64 644	57 806	6 838	134,0	10,0	394,0	3,0
2003	3 163	58 505	52 311	6 194	132,0	1,0	277,0	1,0
2004	3 103	58 353	53 025	5 328	220,0	-	162,0	-
2005	3 336	47 345	43 266	4 079	140,0	-	207,0	-
2006	3 916	64 043	56 679	7 364	150,0	-	260,0	-
2007	3 777	63 259	53 269	9 990	49,0	-	304,0	30,0
2008	4 349	62 110	51 210	10 900	135,0	83,0	223,0	7,0
2009	3 521	56 193	41 922	14 271	14,0	2,0	337,0	4,0
2010	2 897	48 743	36 929	11 814	11,0	-	326,0	3,0
2011	3 765	53 564	39 208	14 356	11,9	1,6	752,3	3,6
2012	3 396	54 087	41 109	12 978	1 156,7	0,9	203,3	7,7
2013	2 989	52 492	37 169	15 323	496,2	27,8	15,3	0,7
2014	2 752	52 076	37 438	14 638	318,3	20,6	34,5	-
2015	2 856	59 351	42 380	16 971	22,0	1,7	33,9	-
2016	2 137	59 486	42 653	16 833	64,5	1,6	106,5	0,1
2017	1 985	61 568	42 488	19 080	68,0	0,9	86,6	-
2018	2 171	54 640	41 377	13 263	58,3	-	76,9	-
2019	2 292	51 597	37 273	14 324	42,3	2,7	63,1	-
2020	1 434	23 962	18 160	5 802	10,7	2,9	31,1	-

Källa/Source: Luftfartsverket, Finavia/The Civil Aviation Administration

Figur 7.5. Passagerare på Mariehamns flygplats efter avfärds- eller destinationsland 1985-2020
Passengers at Mariehamn airport by country of departure or destination 1985-2020

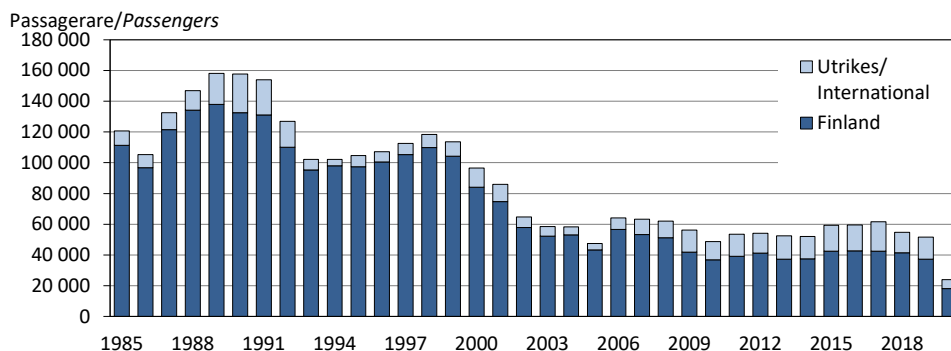

Källa/Source: Luftfartsverket, Finavia/The Civil Aviation Administration

7.14. Busslinjetrafiken på Åland, antal passagerare 2005-2020
Bus transports, number of passengers 2005-2020

År/ Year	Totalt	Linje 1/ Route 1 Marie- hamn- Eckerö	Linje 2/ Route 2 Marie- hamn- Geta	Linje 3/ Route 3 Marie- hamn- Saltvik	Linje 4/ Route 4 Marie- hamn- Vårdö	Linje 5/ Route 5 Marie- hamn- Lumparland	Linje 6/ Route 6 Marie- hamn- Finström	Linje 7/ Route 7 Marie- hamn- Jomala
2005	306 428	114 377	35 772	22 869	58 685	59 705	15 020	..
2010	312 975	97 072	41 101	28 742	49 962	65 791	7 006	23 301
2011	302 564	98 586	32 769	30 461	48 328	61 130	9 347	21 943
2012	293 125	91 332	30 625	28 404	45 354	66 180	11 882	19 348
2013	306 504	89 664	32 457	27 767	47 173	76 438	15 558	17 447
2014	306 283	89 757	34 998	29 976	42 674	76 419	15 841	16 618
2015	293 078	87 517	33 263	28 281	41 993	71 780	13 772	16 472
2016	296 665	86 750	32 214	30 498	45 107	69 553	13 817	18 726
2017	288 240	84 554	37 164	33 094	37 766	61 753	13 617	20 292
2018	282 123	87 097	39 097	28 745	33 773	57 609	12 897	22 905
2019	274 040	84 140	37 891	27 432	34 369	55 055	12 899	22 254
2020	197 871	52 560	30 003	24 318	27 113	38 035	9 842	16 000

Källa/Source: Williams Buss och Viking Line Buss/Williams Buss and Viking Line Buss

Figur 7.6. Passagerare på busslinjetrafiken efter färdriktning från Mariehamn 2005-2020
Bus passengers by route direction from Mariehamn 2005-2020

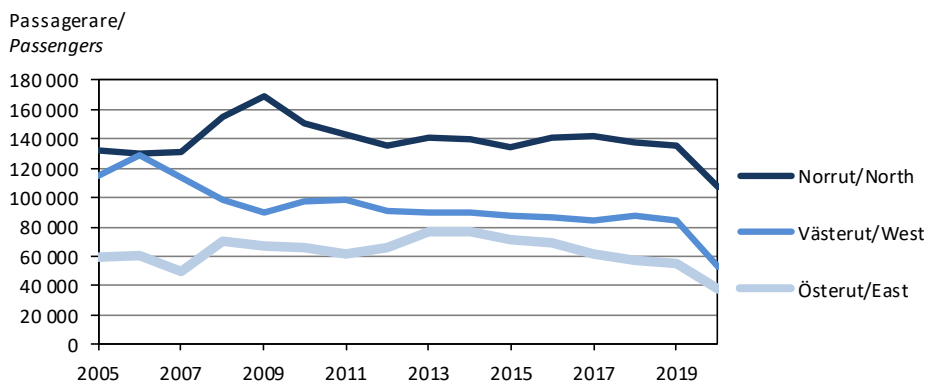

Not/Note: Linje 1 till Eckerö går västerut, linje 5 till Lumparland går österut och linjerna 2, 3, 4, 6 och 7 till Geta, Saltvik, Vårdö, Finström respektive Jomala går norrut/Direction West includes route 1 to Eckerö, direction East includes route 5 to Lumparland and direction North includes routes 2, 3, 4, 6 and 7 to Geta, Saltvik, Vårdö, Finström and Jomala.

Källa/Source: Williams Buss och Viking Line Buss/Williams Buss and Viking Line Buss

7.15. Postförsändelser 2007-2020, 1 000 st
Postal consignments 2007-2020, 1 000 pcs

År/ Year	1 klass brev/ 1st class letters	2 klass/2nd class			Paket/ Parcels	
		Totalt	Brev/ Letters	Julkort/ Christmas cards		Massbrev/ Bulk letters
2007	2 181	10 101	6 760	190	3 151	291
2008	2 217	13 912	11 028	173	2 711	680
2009	4 172	18 928	14 769	159	4 000	1 184
2010	7 014	22 383	17 817	113	4 453	1 093
2011	1 699	20 683	17 050	133	3 500	1 300
2012	1 321	18 820	13 200	120	5 500	1 615
2013	1 074	19 596	12 476	102	7 018	1 093
2014	1 063	20 305	11 855	87	8 363	962
2015	896	17 966	11 337	83	6 546	906
2016	554	18 503	10 568	97	7 838	687
2017	423	14 360	9 102	..	5 258	930
2018	1 403	13 448	9 170	87	4 191	205
2019	752	10 655	8 202	..	2 453	205
2020	491	11 559	8 858	..	2 701	150

därav skickat inom Åland/*of which sent within Åland*

2007	921	1 291
2008	905	1 240
2009	899	1 232
2010	789	1 100
2011	568	1 250
2012	530	1 200
2013	400	1 054
2014	350	956
2015	327	570
2016	348	1 254
2017	203	900
2018	214	862
2019	176	810
2020	149	645

Not/Note : T.o.m. 2008 ingår alla vykort i 1 klass brev, därefter är de uppdelade i 1 klass eller 2 klass brev / Up to 2009, 1st class letters include all postcards, but from 2009 they are classified as either 1st class or 2nd class letters.

Källa/Source : Åland Post

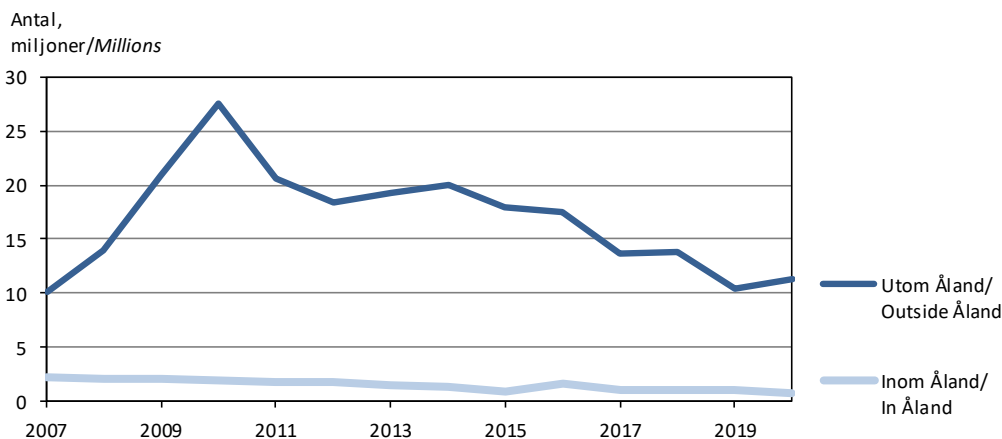
Figur 7.7. Brev- och kortförsändelser efter mottagarort 2007-2020, miljoner
Letter- and card consignments by place of recipient 2007-2020, Millions

Källa/Source: Åland Post

Sysselsatt arbetskraft efter näringsgren och kön 1998-2018
Employed persons by industry and sex 1998-2018

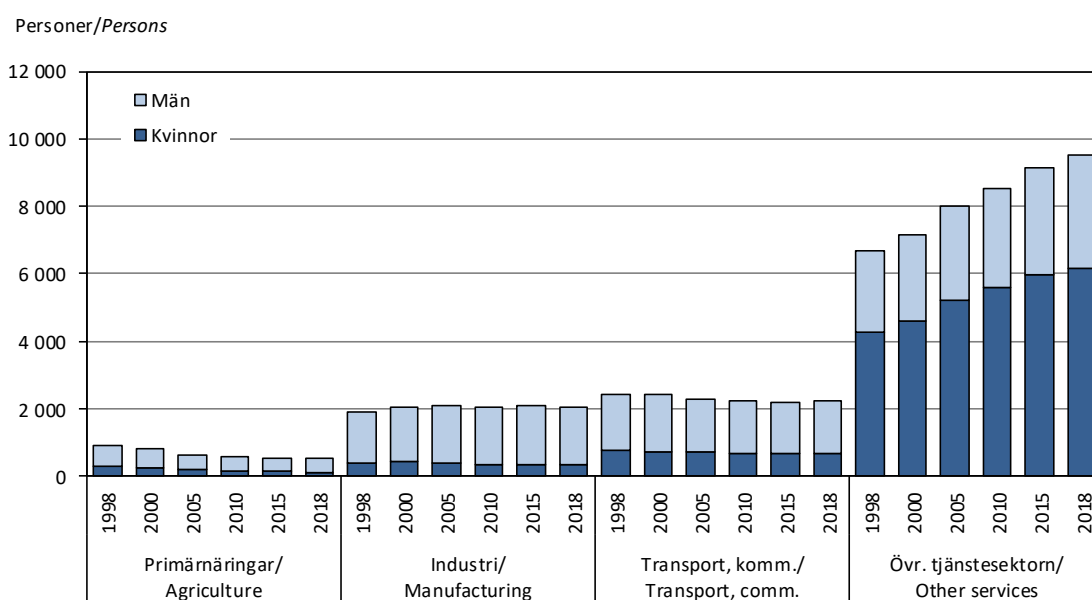

Arbetsmarknad
Labour market

Arbetsmarknad

Arbetsmarknadsstatistiken omfattar uppgifter om arbetskraften, sysselsatta och arbetslöshet. Objekt för statistiken är individerna. Uppgifterna presenteras i de flesta fall både som absoluta tal och i procent. Förutom för hela Åland redovisas en del av statistiken också efter kommun och region. Uppgifter efter näringsgren är centrala och därtill finns uppgifter om arbetsgivarsektor och yrkesställning. För de sysselsatta redovisas statistik över såväl bostadsorten som arbetsplatsens ort.

En utförligare beskrivning av arbetsmarknadsstatistiken inklusive definitioner av variabler finns på ÅSUBs webbplats www.asub.ax under Statistik, ämnesområde Arbetsmarknad.

Källorna anges under varje tabell. Tillförlitligheten är hög i och med att statistiken baseras på registeruppgifter. Detta gör dock att statistiken om arbetskraft och sysselsättning kommer med relativt lång fördröjning eftersom den kräver att olika register, bland annat från skattemyndigheten, samkörs. Jämförbarheten är god såväl när det gäller jämförelser över tiden som med andra statistikområden, till exempel befolkning.

ÅSUB publicerar ett månatligt meddelande med arbetslöshetsstatistik och ett årligt meddelande med sysselsättningsstatistik vilka finns tillgängliga på ÅSUBs webbplats. Där finns också arbetsmarknadsstatistik i form av Excel- och databastabeller.

Ansvarig för arbetsmarknadsstatistiken på ÅSUB är Jonas Karlsson, jonas.karlsson@asub.ax.

Labour market

The chapter on the labour market includes data on the labour force, employed persons and unemployment. More statistics on this subject area are available in English in Excel- and database tables at the website of Statistics Åland, www.asub.ax.

Contact person is Jonas Karlsson, jonas.karlsson@asub.ax.

8.1. Arbetskraft och befolkning utanför arbetskraften efter ålder och kön 2018

Labour force and persons not in labour force by age and sex 2018

Ålder/Age	Befolkning, total/ Population, total	Arbetskraften/ Labour force	Sysselsatta/ Employed	Arbetslösa/ Unemployed	Utanför arbetskraften/ Not in labour force
Antal					
16-64	17 892	15 018	14 470	548	2 874
16-19	1 229	376	356	20	853
20-24	1 293	1 017	956	61	276
25-29	1 774	1 538	1 477	61	236
30-34	1 804	1 622	1 547	75	182
35-39	1 881	1 714	1 655	59	167
40-44	1 856	1 716	1 664	52	140
45-49	1 956	1 829	1 781	48	127
50-54	2 212	2 047	1 995	52	165
55-59	1 970	1 779	1 713	66	191
60-64	1 917	1 380	1 326	54	537
Kvinnor	8 848	7 468	7 228	240	1 380
Män	9 044	7 550	7 242	308	1 494
Procent					
16-64	100,0	83,9	80,9	3,6	16,1
16-19	100,0	30,6	29,0	5,3	69,4
20-24	100,0	78,7	73,9	6,0	21,3
25-29	100,0	86,7	83,3	4,0	13,3
30-34	100,0	89,9	85,8	4,6	10,1
35-39	100,0	91,1	88,0	3,4	8,9
40-44	100,0	92,5	89,7	3,0	7,5
45-49	100,0	93,5	91,1	2,6	6,5
50-54	100,0	92,5	90,2	2,5	7,5
55-59	100,0	90,3	87,0	3,7	9,7
60-64	100,0	72,0	69,2	3,9	28,0
Kvinnor	100,0	84,4	81,7	3,2	15,6
Män	100,0	83,5	80,1	4,1	16,5

Källa/Source: ÅSUB, Statistikcentralen, Befolkning/Statistics Åland, Statistics Finland, Population

Figur 8.1. Sysselsättningstal efter kön 1999-2018

Employment rate by sex 1999-2018

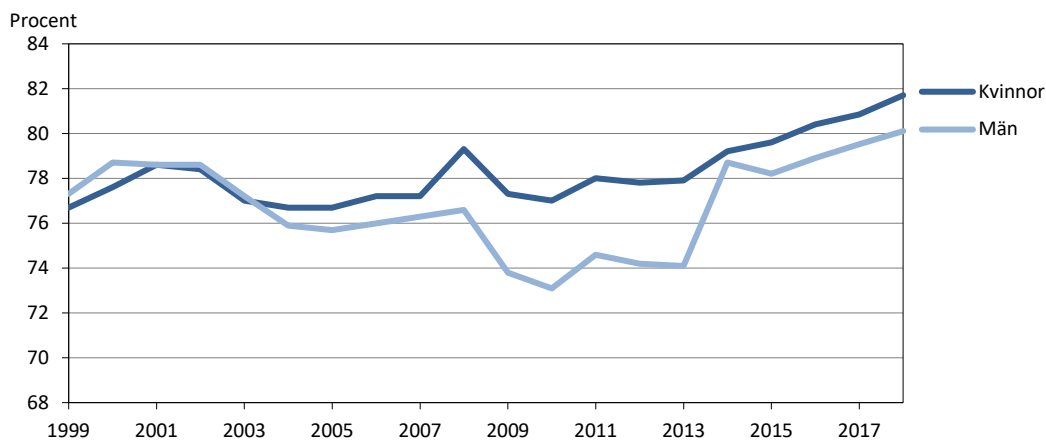

Not/Note: Observera att y-axeln inte börjar vid noll. Mellan 2008 och 2013 saknas uppgifter om ålänningar som arbetar utomlands. Diagrammet gäller sysselsatta 16-64 år/Note that the y-axis is not shown from zero. For 2008-2013, data on Ålanders working abroad are not available. The figure refers to employed in age group 16-64.

Källa/Source: Statistikcentralen, Befolkning/Statistics Finland, Population

8.2. Sysselsatta efter näringsgren och kön 31.12.2018
Employed persons by industry and sex 31.12.2018

Näringsgren/Industry	Antal			Procent	
	Totalt	K	M	K	M
Totalt	14 873	7 467	7 406	50,2	49,8
A Jord- o. skogsbruk, fiske/Agriculture	523	135	388	25,8	74,2
B, C, D, E Industri/Manufacturing	1 104	273	831	24,7	75,3
F Byggverksamhet/Construction	968	66	902	6,8	93,2
G Handel, rep. av motorfordon/Trade	1 399	622	777	44,5	55,5
H Transport o. magasinering/Transport and storage	1 711	543	1 168	31,7	68,3
I Hotell o. restaurang/Hotels and restaurants	659	392	267	59,5	40,5
J Information, kommunikation/Inform., communication	545	157	388	28,8	71,2
K Finans o. försäkring/Financial and insurance activities	502	306	196	61,0	39,0
L Fastighetsverksamhet/Real estate activities	157	56	101	35,7	64,3
M Juridik, ekonomi, teknik/Professional, scientific, tech. act.	482	225	257	46,7	53,3
N Uthyrning, fastigh.service, resetj./Adm.support services	441	231	210	52,4	47,6
O Offentlig förvaltning/Public administration	969	541	428	55,8	44,2
P Utbildning/Education	1 089	763	326	70,1	29,9
Q Vård, omsorg, sociala tjänster/Human health, social work	2 833	2 491	342	87,9	12,1
R Kultur, nöje o. fritid/Arts, entertainment, recreation	480	218	262	45,4	54,6
S Övrig verksamhet/Other activities	495	307	188	62,0	38,0
T Förvärvsarbete i hushåll/Households	31	18	13	58,1	41,9
U Verks. vid internationella org./Act. of international org.	-	-	-	-	-
X Okänd näringsgren/Industry unknown	485	123	362	25,4	74,6

Källa/Source: ÅSUB, Statistikcentralen, Befolkning/Statistics Åland, Statistics Finland, Population

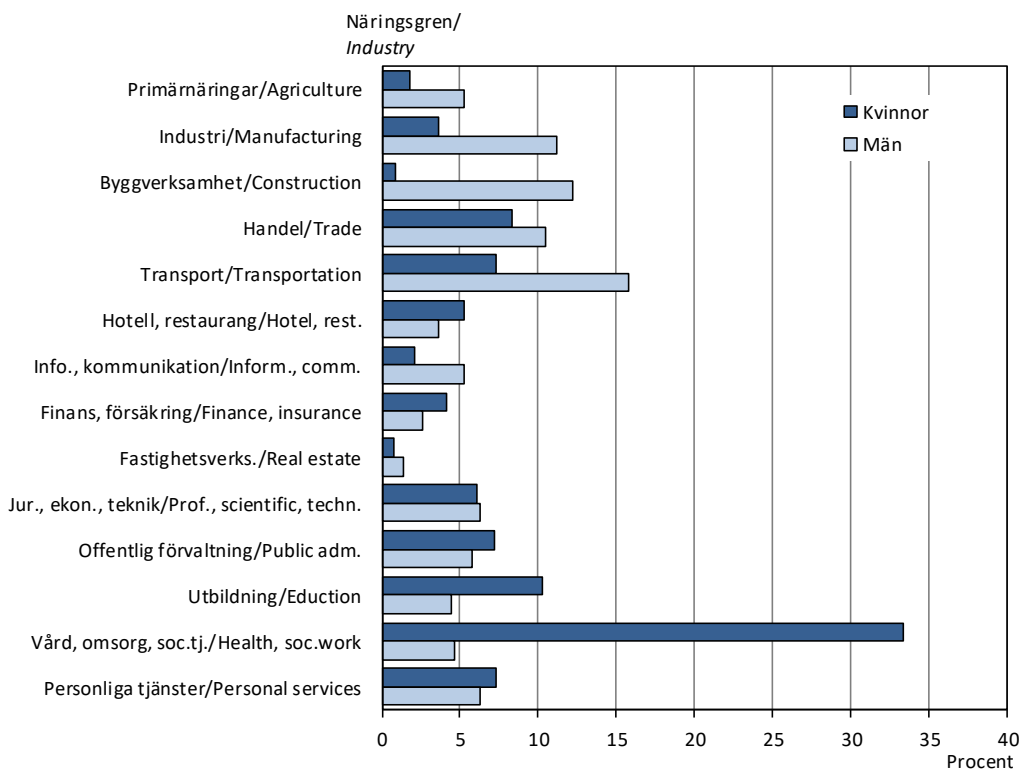
Figur 8.2. Sysselsatta kvinnors och mäns fördelning på näringsgren 31.12.2018, procent
Distribution of employed females and males on industries 31.12.2018, per cent

Källa/Source: Statistikcentralen, Befolkning/Statistics Finland, Population

8.3. Sysselsatta efter näringsgren och kön 1960-2018

Employed persons by industry and sex 1960-2018

Kön/Sex År/Year	Totalt	Jord- och skogbruk, fiske/ <i>Agriculture, forestry, fish.</i>	Industri/ <i>Manufact.</i>	Byggnads- verks./ <i>Construc- tion</i>	Handel, hotell/ <i>Trade, hotels</i>	Transport, info, komm./ <i>Transport., information, communic. est., sc., techn.</i>	Finans, fastighet, jur.,ekon./ <i>Finance, real est., sc., techn.</i>	Samhälls- o. övriga tjänster/ <i>Public and other serv.</i>	Okänd/ <i>Unknown</i>
Antal sysselsatta/Employed									
Totalt									
1960	9 353	3 800	766	689	751	1 748	113	1 388	98
1970	9 621	2 262	1 050	794	1 545	1 820	251	1 740	159
1980	10 607	1 628	1 001	638	1 667	2 423	517	2 663	70
1990	12 407	1 401	1 311	845	1 833	2 234	993	3 094	696
2000	12 932	807	1 287	787	1 715	2 410	1 012	4 440	474
2010	13 686	584	1 112	934	1 868	2 228	1 291	5 371	298
2018	14 873	523	1 104	968	2 058	2 256	1 582	5 897	485
Kvinnor									
1960	2 889	1 195	151	11	..	147	..	924	25
1970	3 452	653	293	12	951	324	170	1 009	40
1980	4 545	554	285	32	991	612	350	1 708	13
1990	5 953	534	443	50	948	713	630	2 194	441
2000	6 354	276	393	48	859	743	506	3 232	297
2010	6 975	165	291	56	909	696	675	3 996	187
2018	7 467	135	273	66	1 014	700	818	4 338	123
Män									
1960	6 464	2 605	615	678	..	1 601	..	464	73
1970	6 169	1 609	757	782	594	1 496	81	731	119
1980	6 062	1 074	716	606	676	1 811	167	955	57
1990	6 454	867	868	795	885	1 521	363	900	255
2000	6 578	531	894	739	856	1 667	506	1 208	177
2010	6 711	419	821	878	959	1 532	616	1 375	111
2018	7 406	388	831	902	1 044	1 556	764	1 559	362
Procentuell fördelning/Per cent									
Totalt									
1960	100,0	40,6	8,2	7,4	8,0	18,7	1,2	14,8	1,0
1970	100,0	23,5	10,9	8,3	16,1	18,9	2,6	18,1	1,7
1980	100,0	15,3	9,4	6,0	15,7	22,8	4,9	25,1	0,7
1990	100,0	11,3	10,6	6,8	14,8	18,0	8,0	24,9	5,6
2000	100,0	6,2	10,0	6,1	13,3	18,6	7,8	34,3	3,7
2010	100,0	4,3	8,1	6,8	13,6	16,3	9,4	39,2	2,2
2018	100,0	3,5	7,4	6,5	13,8	15,2	10,6	39,6	3,3
Kvinnor									
1960	100,0	41,4	5,2	0,4	..	5,1	..	32,0	0,9
1970	100,0	18,9	8,5	0,3	27,5	9,4	4,9	29,2	1,2
1980	100,0	12,2	6,3	0,7	21,8	13,5	7,7	37,6	0,3
1990	100,0	9,0	7,4	0,8	15,9	12,0	10,6	36,9	7,4
2000	100,0	4,3	6,2	0,8	13,5	11,7	8,0	50,9	4,7
2010	100,0	2,4	4,2	0,8	13,0	10,0	9,7	57,3	2,7
2018	100,0	1,8	3,7	0,9	13,6	9,4	11,0	58,1	1,6
Män									
1960	100,0	40,3	9,5	10,5	..	24,8	..	7,2	1,1
1970	100,0	26,1	12,3	12,7	9,6	24,3	1,3	11,8	1,9
1980	100,0	17,7	11,8	10,0	11,2	29,9	2,8	15,8	0,9
1990	100,0	13,4	13,4	12,3	13,7	23,6	5,6	13,9	4,0
2000	100,0	8,1	13,6	11,2	13,0	25,3	7,7	18,4	2,7
2010	100,0	6,2	12,2	13,1	14,3	22,8	9,2	20,5	1,7
2018	100,0	5,2	11,2	12,2	14,1	21,0	10,3	21,1	4,9

Not/Note: Näringsgrensindelningen ändrades 2008, varför branschvisa uppgifter från 2008 framåt inte är helt jämförbara med tidigare års uppgifter/The industrial classification was changed in 2008, whereby the figures up to 2008 are not comparable with the figures from later years.

Källa/Source: ÅSUB, Statistikcentralen, Befolkning/Statistics Åland, Statistics Finland, Population

8.4. Sysselsatta efter näringsgren och kommun 31.12.2018

Employed persons by industry and municipality 31.12.2018

Kommun	Totalt	Jord- o. skogs- bruk, fiske/ <i>Agricult.</i>	In- dustri/ <i>Manu- fact.</i>	Byggn.- verks./ <i>Con- struct.</i>	Trans- port/ <i>Trans- port</i>	Handel, hotell/ <i>Trade, hotel</i>	IT o. komm./ <i>Info. and comm.</i>	Finans. o. förs./ <i>Finance, insurance</i>	Fastigh., jur., ek./ <i>Real est., prof., sc., techn.</i>	Samh.- tjänster/ <i>Public services</i>	Pers. tjänster/ <i>Pers. ser- vices</i>	Okänd/ Un- known
Antal												
Brändö	206	28	4	14	30	23	1	4	16	61	12	13
Eckerö	466	31	21	54	47	64	14	12	22	148	31	22
Finström	1 258	79	140	103	108	177	39	30	91	392	72	27
Föglö	257	19	11	9	28	77	5	1	15	70	12	10
Geta	237	28	15	22	17	34	8	2	14	70	9	18
Hammarland	776	48	61	64	80	110	14	26	61	252	35	25
Jomala	2 686	83	217	232	300	361	87	93	197	836	190	90
Kumlinge	150	7	3	3	44	16	2	-	13	45	3	14
Kökar	109	3	4	9	28	9	1	-	7	41	2	5
Lemland	1 041	24	76	96	133	124	32	40	71	355	68	22
Lumparland	188	12	9	10	25	21	9	5	15	67	8	7
Saltvik	903	54	120	69	96	130	29	23	45	256	48	33
Sottunga	43	6	-	2	9	5	-	1	2	15	3	-
Sund	505	39	64	49	56	46	7	15	48	145	20	16
Vårdö	195	47	10	15	19	9	1	4	12	58	8	12
Mariehamn	5 853	15	349	217	691	852	296	246	451	2 080	485	171
Landskomm.	9 020	508	755	751	1 020	1 206	249	256	629	2 811	521	314
-Landsbygden	8 060	398	723	699	862	1 067	239	246	564	2 521	481	260
-Skärgården	960	110	32	52	158	139	10	10	65	290	40	54
Åland	14 873	523	1 104	968	1 711	2 058	545	502	1 080	4 891	1 006	485
Procent												
Brändö	100,0	13,6	1,9	6,8	14,6	11,2	0,5	1,9	7,8	29,6	5,8	6,3
Eckerö	100,0	6,7	4,5	11,6	10,1	13,7	3,0	2,6	4,7	31,8	6,7	4,7
Finström	100,0	6,3	11,1	8,2	8,6	14,1	3,1	2,4	7,2	31,2	5,7	2,1
Föglö	100,0	7,4	4,3	3,5	10,9	30,0	1,9	0,4	5,8	27,2	4,7	3,9
Geta	100,0	11,8	6,3	9,3	7,2	14,3	3,4	0,8	5,9	29,5	3,8	7,6
Hammarland	100,0	6,2	7,9	8,2	10,3	14,2	1,8	3,4	7,9	32,5	4,5	3,2
Jomala	100,0	3,1	8,1	8,6	11,2	13,4	3,2	3,5	7,3	31,1	7,1	3,4
Kumlinge	100,0	4,7	2,0	2,0	29,3	10,7	1,3	-	8,7	30,0	2,0	9,3
Kökar	100,0	2,8	3,7	8,3	25,7	8,3	0,9	-	6,4	37,6	1,8	4,6
Lemland	100,0	2,3	7,3	9,2	12,8	11,9	3,1	3,8	6,8	34,1	6,5	2,1
Lumparland	100,0	6,4	4,8	5,3	13,3	11,2	4,8	2,7	8,0	35,6	4,3	3,7
Saltvik	100,0	6,0	13,3	7,6	10,6	14,4	3,2	2,5	5,0	28,3	5,3	3,7
Sottunga	100,0	14,0	-	4,7	20,9	11,6	-	2,3	4,7	34,9	7,0	-
Sund	100,0	7,7	12,7	9,7	11,1	9,1	1,4	3,0	9,5	28,7	4,0	3,2
Vårdö	100,0	24,1	5,1	7,7	9,7	4,6	0,5	2,1	6,2	29,7	4,1	6,2
Mariehamn	100,0	0,3	6,0	3,7	11,8	14,6	5,1	4,2	7,7	35,5	8,3	2,9
Landskomm.	100,0	5,6	8,4	8,3	11,3	13,4	2,8	2,8	7,0	31,2	5,8	3,5
-Landsbygden	100,0	4,9	9,0	8,7	10,7	13,2	3,0	3,1	7,0	31,3	6,0	3,2
-Skärgården	100,0	11,5	3,3	5,4	16,5	14,5	1,0	1,0	6,8	30,2	4,2	5,6
Åland	100,0	3,5	7,4	6,5	11,5	13,8	3,7	3,4	7,3	32,9	6,8	3,3

Källa/Source: ÅSUB, Statistikcentralen, Befolkning/Statistics Åland, Statistics Finland, Population

8.5. Arbetsplatser efter näringsgren och kommun 31.12.2018

Jobs by industry and municipality 31.12.2018

Kommun	Totalt	Jord- o- skogs- bruk, fiske/ Agricult.	In- dustri/ Manu- fact.	Byggn- verks./ Con- struct.	Trans- port/ Trans- port	Handel, hotell/ Trade, hotel	IT o. komm./ Info. and comm.	Finans. o. förs./ Finance, insurance	Fastigh., jur., ek./ Real est., prof., sc., techn.	Samh.- tjänster/ Public services	Pers. tjänster/ Pers. ser- vices	Okänd/ Un- known
Antal												
Brändö	148	31	2	15	13	14	1	1	8	42	8	13
Eckerö	298	49	4	38	28	35	2	-	6	95	19	22
Finström	852	80	205	61	12	111	4	6	56	257	33	27
Föglö	213	16	4	6	9	85	1	1	11	60	10	10
Geta	124	25	2	12	2	16	-	-	9	37	3	18
Hammarland	335	45	19	38	11	40	1	-	18	123	15	25
Jomala	2 589	81	232	272	337	521	55	1	138	552	310	90
Kumlinge	102	6	-	2	17	16	1	-	8	34	4	14
Kökar	100	3	6	11	14	10	-	-	6	44	1	5
Lemland	341	18	5	51	18	29	1	2	25	137	33	22
Lumparland	89	16	1	3	17	7	-	-	2	35	1	7
Saltvik	458	53	142	34	6	52	1	-	11	103	23	33
Sottunga	25	6	-	2	3	3	-	-	2	8	1	-
Sund	225	33	13	15	10	29	6	-	18	67	18	16
Vårdö	131	49	-	21	8	4	-	-	2	33	2	12
Mariehamn	9 956	4	478	386	2 179	1 109	466	513	744	3 377	529	171
Landskomm.	6 030	511	635	581	505	972	73	11	320	1 627	481	314
-Landsbygden	5 311	400	623	524	441	840	70	9	283	1 406	455	260
-Skärgården	719	111	12	57	64	132	3	2	37	221	26	54
Åland	15 986	515	1 113	967	2 684	2 081	539	524	1 064	5 004	1 010	485
Procent												
Brändö	100,0	20,9	1,4	10,1	8,8	9,5	0,7	0,7	5,4	28,4	5,4	8,8
Eckerö	100,0	16,4	1,3	12,8	9,4	11,7	0,7	-	2,0	31,9	6,4	7,4
Finström	100,0	9,4	24,1	7,2	1,4	13,0	0,5	0,7	6,6	30,2	3,9	3,2
Föglö	100,0	7,5	1,9	2,8	4,2	39,9	0,5	0,5	5,2	28,2	4,7	4,7
Geta	100,0	20,2	1,6	9,7	1,6	12,9	-	-	7,3	29,8	2,4	14,5
Hammarland	100,0	13,4	5,7	11,3	3,3	11,9	0,3	-	5,4	36,7	4,5	7,5
Jomala	100,0	3,1	9,0	10,5	13,0	20,1	2,1	0,0	5,3	21,3	12,0	3,5
Kumlinge	100,0	5,9	-	2,0	16,7	15,7	1,0	-	7,8	33,3	3,9	13,7
Kökar	100,0	3,0	6,0	11,0	14,0	10,0	-	-	6,0	44,0	1,0	5,0
Lemland	100,0	5,3	1,5	15,0	5,3	8,5	0,3	0,6	7,3	40,2	9,7	6,5
Lumparland	100,0	18,0	1,1	3,4	19,1	7,9	-	-	2,2	39,3	1,1	7,9
Saltvik	100,0	11,6	31,0	7,4	1,3	11,4	0,2	-	2,4	22,5	5,0	7,2
Sottunga	100,0	24,0	-	8,0	12,0	12,0	-	-	8,0	32,0	4,0	-
Sund	100,0	14,7	5,8	6,7	4,4	12,9	2,7	-	8,0	29,8	8,0	7,1
Vårdö	100,0	37,4	-	16,0	6,1	3,1	-	-	1,5	25,2	1,5	9,2
Mariehamn	100,0	0,0	4,8	3,9	21,9	11,1	4,7	5,2	7,5	33,9	5,3	1,7
Landskomm.	100,0	8,5	10,5	9,6	8,4	16,1	1,2	0,2	5,3	27,0	8,0	5,2
-Landsbygden	100,0	7,5	11,7	9,9	8,3	15,8	1,3	0,2	5,3	26,5	8,6	4,9
-Skärgården	100,0	15,4	1,7	7,9	8,9	18,4	0,4	0,3	5,1	30,7	3,6	7,5
Åland	100,0	3,2	7,0	6,0	16,8	13,0	3,4	3,3	6,7	31,3	6,3	3,0

Not/Note: I arbetsplatserna ingår utomåländska anställda på åländska fartyg/ Jobs include people who are not inhabitants in Åland but work on Åland ships.

Källa/Source: ÅSUB, Statistikcentralen, Befolkning/Statistics Åland, Statistics Finland, Population

8.6. Sysselsatt arbetskraft och arbetande i kommunen 31.12.2018, pendling
Employed and at work in the municipalities 31.12.2018, commuting

Kommun	Sysselsatta som bor i kommunen/ <i>Employed living in the municipality</i>					Arbetande i kommunen/ <i>Employed in municipality</i>			Arbets- platsför- sörjning/ <i>Job supply</i>
	Totalt	Arbetsplats i hemkommun/ <i>Work in home munic.</i>		Utpendlare/ <i>Outcommuters</i>		Totalt	Inpendlare/ <i>Incommuters</i>		
		Antal	Procent	Antal	Procent		Antal	Procent	
Brändö	206	133	64,6	73	35,4	148	15	10,1	71,8
Eckerö	466	196	42,1	270	57,9	298	102	34,2	63,9
Finström	1 258	371	29,5	887	70,5	852	481	56,5	67,7
Föglö	257	171	66,5	86	33,5	213	42	19,7	82,9
Geta	237	89	37,6	148	62,4	124	35	28,2	52,3
Hammarland	776	199	25,6	577	74,4	335	136	40,6	43,2
Jomala	2 686	894	33,3	1 792	66,7	2 589	1 695	65,5	96,4
Kumlinge	150	82	54,7	68	45,3	102	20	19,6	68,0
Kökar	109	70	64,2	39	35,8	100	30	30,0	91,7
Lemland	1 041	208	20,0	833	80,0	341	133	39,0	32,8
Lumparland	188	50	26,6	138	73,4	89	39	43,8	47,3
Saltvik	903	236	26,1	667	73,9	458	222	48,5	50,7
Sottunga	43	21	48,8	22	51,2	25	4	16,0	58,1
Sund	505	111	22,0	394	78,0	225	114	50,7	44,6
Vårdö	195	93	47,7	102	52,3	131	38	29,0	67,2
Mariehamn	5 853	4 490	76,7	1 363	23,3	9 956	5 466	54,9	170,1
Landskomm.	9 020	2 924	32,4	6 096	67,6	6 030	3 106	51,5	66,9
-Landsbygden	8 060	2 354	29,2	5 706	70,8	5 311	2 957	55,7	65,9
-Skärgården	960	570	59,4	390	40,6	719	149	20,7	74,9
Åland	14 873	7 414	49,8	7 459	50,2	15 986	8 572	53,6	107,5

Not/Note: I siffrorna för antalet arbetande ingår också utomåländska anställda på åländska fartyg. I siffrorna för regionerna och hela Åland ingår även pendlare mellan kommunerna/The figures include people who are not inhabitants in Åland but work on Åland ships. The figures for the regions and Åland include commuters between the municipalities.

Källa/Source: ÅSUB, Statistikcentralen, Befolkning/Statistics Åland, Statistics Finland, Population

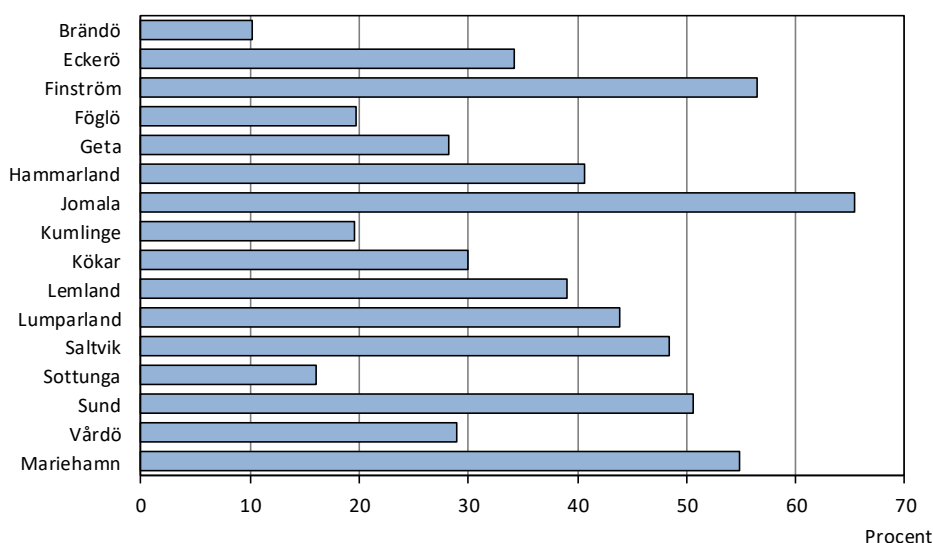
Figur 8.3. Andel inpendlare efter kommun 31.12.2018, procent
Incommuters by municipality 31.12.2018, per cent

Not/Note: Andel inpendlare av totala antalet arbetande i kommunen/Share of in-commuters of total number of employed in the municipality.

Källa/Source: Statistikcentralen, Befolkning/Statistics Finland, Population

8.7. Inom området arbetande efter kön, yrkesställning, arbetsgivarsektor och kommun 31.12.2018

Within the area employed by sex, employment status, employer sector and municipality 31.12.2018

Kommun	Arbetande totalt/ <i>Employed persons, total</i>			Anställda efter arbetsgivare och kön/ <i>Employees by employer and sex</i>					Företagare/ <i>Self-employed</i>		
	Totalt	K	M	Totalt	Offentliga/ <i>Public</i>	Privata/ <i>Private</i>	K	M	Totalt	K	M
Brändö	148	75	73	112	50	62	62	50	29	10	19
Eckerö	298	139	159	206	92	114	112	94	76	23	53
Finström	852	436	416	693	273	420	399	294	143	35	108
Föglö	213	102	111	179	80	99	95	84	30	7	23
Geta	124	53	71	67	43	24	44	23	47	8	39
Hammarland	335	161	174	218	124	94	140	78	97	21	76
Jomala	2 589	1 155	1 434	2 239	637	1 602	1 070	1 169	285	76	209
Kumlinge	102	55	47	73	41	32	45	28	20	8	12
Kökar	100	50	50	83	45	38	47	36	16	3	13
Lemland	341	184	157	233	126	107	157	76	89	23	66
Lumparland	89	40	49	69	36	33	37	32	15	3	12
Saltvik	458	185	273	337	114	223	156	181	101	26	75
Sottunga	25	13	12	18	11	7	12	6	7	1	6
Sund	225	113	112	158	90	68	95	63	61	17	44
Vårdö	131	58	73	84	38	46	46	38	39	11	28
Mariehamn	9 956	5 156	4 800	9 280	3 728	5 552	4 905	4 375	544	213	331
Landskomm.	6 030	2 819	3 211	4 769	1 800	2 969	2 517	2 252	1 055	272	783
-Landsbygden	5 311	2 466	2 845	4 220	1 535	2 685	2 210	2 010	914	232	682
-Skärgården	719	353	366	549	265	284	307	242	141	40	101
Åland	15 986	7 975	8 011	14 049	5 528	8 521	7 422	6 627	1 599	485	1 114

Not/Note: I siffrorna ingår utomåländska anställda på åländska fartyg. I uppgifterna för arbetande totalt ingår personer med okänd sektor/ *The figures include people who are not inhabitants in Åland but work on Åland ships. Employed total includes people for whom the sector is unknown.*

Källa/Source: ÅSUB, Statistikcentralen, Befolkning/Statistics Åland, Statistics Finland, Population

Figur 8.4. Egna företagare per 1 000 personer efter kommun 31.12.2018

Figure 8.4. Self-employed per 1 000 persons by municipality 31.12.2018

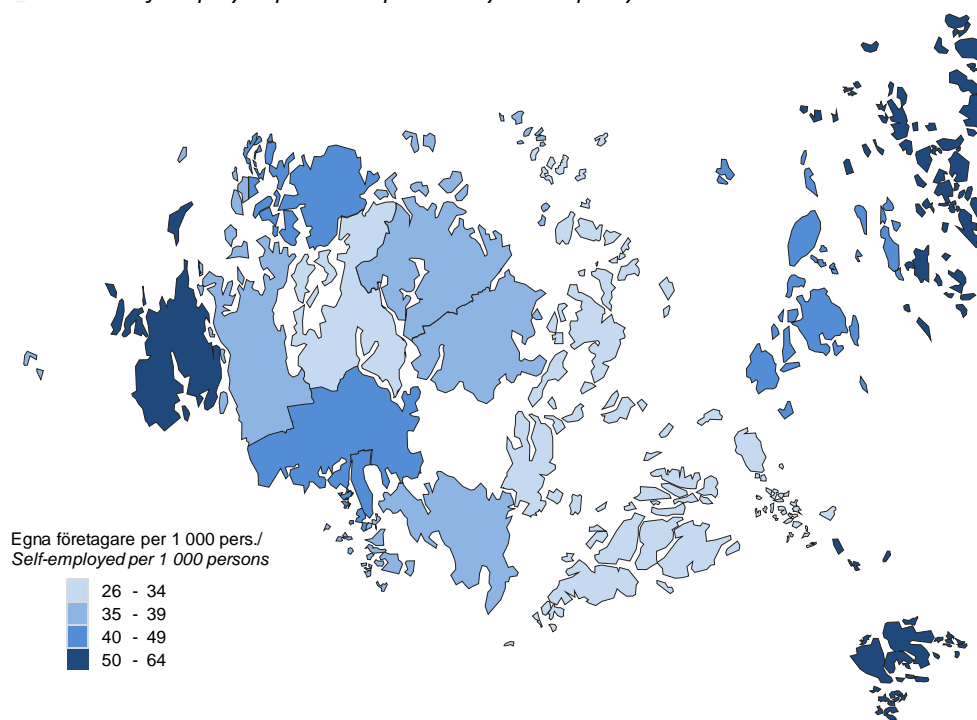

Not/Note: Exklusive jord- och skogsbrukare. Uppgifterna för Saltvik, Sottunga, Sund, Vårdö och Mariehamn rättades 26.11.2021/ *Excluding agricultural workers. The figures for Saltvik, Sottunga, Sund, Vårdö and Mariehamn were corrected on 26.11.2021.*

Källa/Source: Statistikcentralen, Befolkning/Statistics Finland, Population

8.8. Inom området arbetande efter kön, yrkesställning, arbetsgivarsektor och näringsgren 31.12.2018
Within the area employed by sex, employment status, employer sector and industry 31.12.2018

Näringsgren/ Industry	Arbetande totalt/ Employed persons, total			Löntagare efter arbetsgivarsektor o. kön/ Employees by employer sector and sex					Företagare/ Self-employed		
	Totalt	K	M	Totalt	Offentl./ Public	Privata/ Private	K	M	Totalt	K	M
Totalt	15 986	7 975	8 011	14 049	5 528	8 521	7 422	6 627	1 599	485	1 114
Jord- o. skogsbruk, fiske/ Agriculture, forestry, fishery	515	133	382	180	9	171	45	135	335	88	247
Energi, vatten o. avlopp/ Energy, water, waste	164	24	140	160	63	97	24	136	4	-	4
Industri/Manufacturing	949	253	696	875	-	875	235	640	74	18	56
Byggsamhet/Construction	967	65	902	667	1	666	57	610	300	8	292
Handel, transport, hotell, rest./ Trade, transp., hotels, rest.	4 765	1 963	2 802	4 444	234	4 210	1 859	2 585	321	104	217
Information, kommunikation/ Information, communication	539	160	379	509	4	505	156	353	30	4	26
Finans. o. försäkring/ Finance, insurance	524	316	208	510	-	510	313	197	14	3	11
Fastighetsverksamhet/ Real estate	158	56	102	141	52	89	51	90	17	5	12
Juridik, ekon., vetensk., stödtj./ Prof., scientific, techn. activities	906	457	449	724	358	366	382	342	182	75	107
Off. förvaltn. m.m./Public adm.	1 008	561	447	1 008	996	12	561	447	-	-	-
Utbildning/Education	1 079	757	322	1 067	1 059	8	750	317	12	7	5
Vård, omsorg, sociala tjänster/ Human health, social work	2 917	2 561	356	2 863	2 674	189	2 527	336	54	34	20
Pers. tjänster/Pers. services	1 010	546	464	896	74	822	460	436	114	86	28
Okänd/Unknown	485	123	362	5	4	1	2	3	142	53	89

Not/Note: I siffrorna ingår utomåländska anställda på åländska fartyg. I uppgifterna för arbetande totalt ingår personer med okänd sektor/
The figures include people who are not inhabitants in Åland but work on Åland ships. Employed total includes people for whom the sector is unknown.
Källa/Source: ÅSUB, Statistikcentralen, Befolkning/Statistics Åland, Statistics Finland, Population

8.9. Inom området arbetande efter kön, yrkesställning och arbetsgivarsektor 1995-2018
Within the area employed by sex, employment status and employer sector 1995-2018

År/ Year	Arbetande totalt/ Employed persons, total			Löntagare efter arbetsgivarsektor/ Employees by employer					Företagare/ Self-employed		
	Totalt	K	M	Totalt	Offentl./ Public	Privata/ Private	K	M	Totalt	K	M
Antal											
1995	13 662	6 742	6 920	11 756	4 093	7 663	6 128	5 628	1 906	614	1 292
2000	15 029	7 380	7 649	13 290	4 849	8 441	6 820	6 470	1 739	560	1 179
2005	15 276	7 573	7 703	13 585	5 016	8 569	7 041	6 544	1 671	526	1 145
2010	15 292	7 590	7 702	13 653	5 151	8 502	7 097	6 556	1 620	488	1 132
2015	15 681	7 758	7 923	13 784	5 255	8 529	7 245	6 539	1 539	453	1 086
2018	15 986	7 975	8 011	14 049	5 528	8 521	7 422	6 627	1 599	485	1 114
Procent											
1995	100,0	100,0	100,0	86,0	30,0	56,1	90,9	81,3	14,0	9,1	18,7
2000	100,0	100,0	100,0	88,4	32,3	56,2	92,4	84,6	11,6	7,6	15,4
2005	100,0	100,0	100,0	88,9	32,8	56,1	93,0	85,0	10,9	6,9	14,9
2010	100,0	100,0	100,0	89,3	33,7	55,6	93,5	85,1	10,6	6,4	14,7
2015	100,0	100,0	100,0	87,9	33,5	54,4	93,4	82,5	9,8	5,8	13,7
2018	100,0	100,0	100,0	87,9	34,6	53,3	93,1	82,7	10,0	6,1	13,9

Not/Note: I siffrorna ingår utomåländska anställda på åländska fartyg. Fr.o.m. 2005 ingår personer med okänd sektor i uppgifterna för arbetande totalt/The figures include people who are not inhabitants in Åland but work on Åland ships. As of 2005, the total number of employed includes people for whom the sector is unknown.

Källa/Source: ÅSUB, Statistikcentralen, Befolkning/Statistics Åland, Statistics Finland, Population

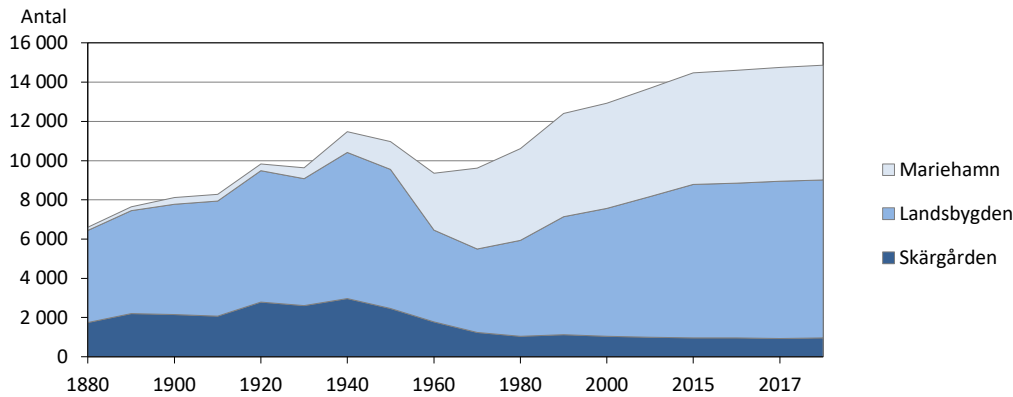
Figur 8.5. Sysselsatta efter region 1880-2018*Employed persons by region 1880-2018*

Not/Note: Fr.o.m. 1960 ingår invånarna i de områden som inkorporerades från Jomala 1.1.1961 i siffrorna för Mariehamn/
 As of 1960, the inhabitants of the areas incorporated from Jomala 1.1.1961 are included in the figures for Mariehamn.

Källa/Source: Statistikcentralen, Befolkning/Statistics Finland, Population

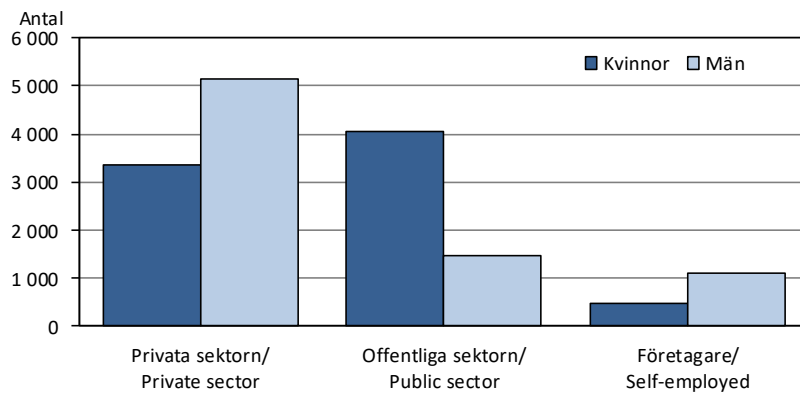
Figur 8.6. Arbetande efter sektor och kön 2018*Employed by sector and sex 2018*

Not/Note: I siffrorna ingår utomåländska anställda på åländska fartyg/The figures include people who are not inhabitants in Åland but work on Åland ships.

Källa/Source: Statistikcentralen, Befolkning/Statistics Finland, Population

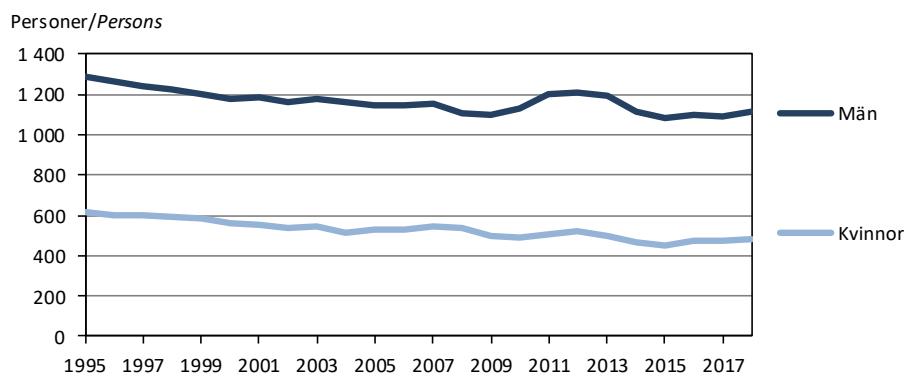
Figur 8.7. Inom området arbetande företagare efter kön 1995-2018*Self-employed within the area by sex 1995-2018*

Källa/Source: Statistikcentralen, Befolkning/Statistics Finland, Population

8.10. De vanligaste yrkesgrupperna efter kön 2018

The most common occupations by sex 2018

Yrke/Occupation	Antal			Procent	
	Totalt	K	M	K	M
Närvårdare, hemvårdare m.fl./Practical nurses, home-based care workers etc	1 064	942	122	88,5	11,5
Försäljare, butiksinnehavare/Salespersons, shop keepers	724	387	337	53,5	46,5
Hem-, hotell-, kontorsstädare m.fl./Domestic, hotel and office cleaners etc	589	492	97	83,5	16,5
Byggnadsarbetare m.fl./Building frame and related trades workers	470	13	457	2,8	97,2
Barnskötare, skolgångsbiträden/Childminders, school assistants	453	390	63	86,1	13,9
Sjukskötare, barnmorskor m.fl./Nursing and midwifery professionals etc	453	434	19	95,8	4,2
Restaurang-, storhushållspersonal/Housekeeping and restaurant service	407	231	176	56,8	43,2
Lågstadie-, barnträdgårdslärare/Primary and pre-primary education teachers	397	349	48	87,9	12,1
Arb.ledare inom städning o. fastigh.skötsel/Cleaning and property managers	289	79	210	27,3	72,7
Kontorssekreterare/Office clerks	281	243	38	86,5	13,5
Experter inom finans., försäkr. o. redovisn./Financial and math. associate prof.	235	175	60	74,5	25,5
Förare av tunga motorfordon/Heavy motor vehicle drivers	230	13	217	5,7	94,3
Gymnasie-, högstadielärare/Teachers at senior comprehensive and upper sec. lvl	212	125	87	59,0	41,0
Specialister inom finanssektorn/Finance professionals	207	111	96	53,6	46,4
Specialister inom systemarbete/Software and appl. developers and analysts	207	45	162	21,7	78,3
Fartygs-, flyg-, hamntrafikbefäl/Ship, aircraft and harbour traffic controllers	203	5	198	2,5	97,5
Elmontörer och -reparatörer/Electrical equipment fitters and mechanics	194	5	189	2,6	97,4
Chefer inom utbildn., vård o. finans. verks./Managers in educ., care, financing	181	104	77	57,5	42,5
Annan kontors- och kundtjänstpers./Other office and customer services clerks	176	94	82	53,4	46,6
Inköps- och försäljningsagenter/Sales and purchasing agents and brokers	176	59	117	33,5	66,5
Processoperatörer, livsmedelsindustri/Plant operators, food industry	173	48	125	27,7	72,3
Specialister inom teknik/Engineering professionals	170	24	146	14,1	85,9
Annan kundtjänstpersonal/Client information workers	169	125	44	74,0	26,0
Åker- och trädgårdssodlare/Market gardeners and crop growers	169	42	127	24,9	75,1
Andra specialister inom undervisning/Other teaching professionals	167	115	52	68,9	31,1
Däckmanskop m.fl. sjötrafkarbetare/Ship deck crew and related workers	164	6	158	3,7	96,3
Köks- och restaurangbiträden/Kitchen and restaurant assistants	162	117	45	72,2	27,8
IKT-tekniker, användarstöd/ICT- and user support technicians	153	50	103	32,7	67,3
Juridiska assist., pers. i socialsekt., församl./Legal, social, relig. associate prof.	151	115	36	76,2	23,8

Källa/Source: ÅSUB, Statistikcentralen, Befolkning/Statistics Åland, Statistics Finland, Population

Figur 8.8. De tio vanligaste yrkesgrupperna efter kön 2018

The ten most common occupations by sex 2018

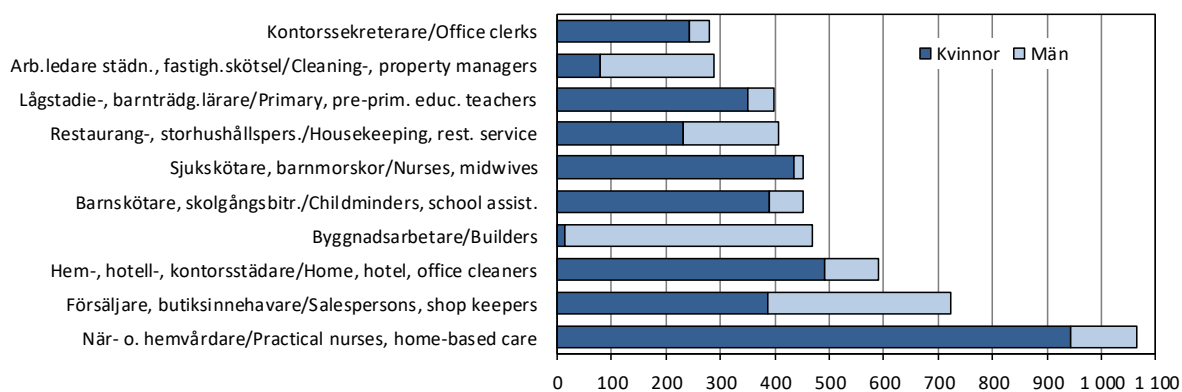

Källa/Source: ÅSUB, Statistikcentralen, Befolkning/Statistics Åland, Statistics Finland, Population

8.11. Arbetslösa, relativa arbetslöshetstal samt i sysselsättningsfrämjande åtgärder efter kön 2000-2020

Unemployed, unemployment rate and employed by labour administrative measures by sex 2000-2020

År/ Year	Arb. lösa arbetssökande/ <i>Unemployed job-seekers</i>			Relativt arb. löshetstal, %/ <i>Unemployment rate</i>			I sysselsättningsfrämjande åtgärder, antal/ <i>Employed by labour adm. measures, number</i>			
	Totalt	K	M	Totalt	K	M	Totalt	Sysselsättn.- stöd/ <i>Employment aid</i>	Arb. prövn., arb. praktik/ <i>Work exp., trial work</i>	Sysselsättn.- främjande utb./ <i>Employment.- promoting educ.</i>
2000	261	122	138	2,1
2005	309	132	177	2,3	1,9	2,6
2010	431	213	219	3,1	3,1	3,1
2011	398	185	212	2,8	2,6	3,0
2012	442	210	233	3,1	2,9	3,3
2013	500	225	275	3,5	3,1	4,0	101	49	8	44
2014	579	268	310	4,0	3,7	4,4	111	35	15	61
2015	553	249	303	3,8	3,4	4,3	129	37	12	80
2016	539	244	295	3,7	3,3	4,1	166	40	14	113
2017	549	253	296	3,6	3,4	3,9	158	38	14	106
2018	532	231	301	3,5	3,1	4,0	161	41	12	108
2019	531	229	302	3,5	3,0	4,0	159	34	13	112
2020	1 455	665	790	9,5	8,7	10,3	146	32	9	105

Källa/Source: Ålands arbetsmarknads- och studieservicemyndighet, ÅSUB/The Åland Authority for Labour Market and Student Services, Statistics Åland

Figur 8.9. Relativt arbetslöshetstal 1988-2020

Unemployment rate 1988-2020

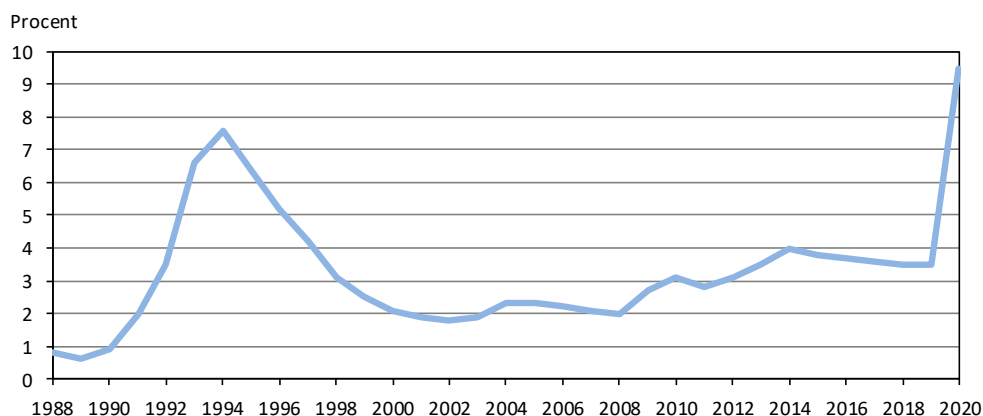

Källa/Source: Ålands arbetsmarknads- och studieservicemyndighet/The Åland Authority for Labour Market and Student Services

8.12. Arbetslöshet för särskilda kategorier av arbetskraften 2000-2020, relativ arbetslöshet

Unemployed in certain categories of the labour force 2000-2020

År/ Year	Under 25 år/ <i>Under 25 years old</i>		55 år och äldre/ <i>55 years and older</i>		Långtidsarbetslösa/ <i>Unemployed more than 6 months</i>			
					Totalt		>55 år/ <i>years old</i>	
	Antal	Procent	Antal	Procent	Antal	Procent	Antal	Procent
2000	43	3,5	57	..	61	..	33	..
2005	55	4,0	59	2,5	60	0,4	21	0,9
2010	94	7,7	86	2,9	102	0,7	38	1,3
2015	85	5,6	112	3,5	155	1,1	58	1,8
2016	81	5,3	108	3,3	157	1,1	59	1,8
2017	70	4,5	115	3,3	161	1,1	58	1,7
2018	73	4,9	123	3,6	176	1,2	69	2,0
2019	77	5,4	125	3,6	178	1,2	67	1,9
2020	190	13,1	305	8,8	409	2,7	123	3,5

Källa/Source: Ålands arbetsmarknads- och studieservicemyndighet, ÅSUB/The Åland Authority for Labour Market and Student Services, Statistics Åland

Figur 8.10. Lediga platser per arbetslös 2000-2020
Job vacancies per unemployed 2000-2020

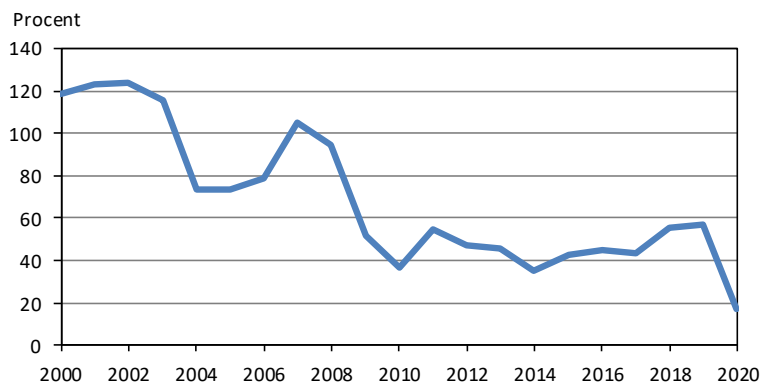

Källa/Source: Ålands arbetsmarknads- och studietjänstmyndighet, ÅSUB/The Åland Authority for Labour Market and Student Services, Statistics Åland

8.13. Arbetslöshetsersättningar efter kön 1990-2020
Unemployment benefits by sex 1990-2020

År/Year	Ansökningar/ Applications	Dagpenningdagar/ Days of benefits paid			Belopp/Costs, 1 000 EUR		
		Totalt	K	M	Totalt	K	M
1990	115	3 200	56
1991	511	18 700	364
1992	911	52 800	1 030
1993	1 171	95 600	1 866
1994	1 038	99 300	1 937
1995	1 089	100 500	1 995
1996	960	83 800	1 662
1997	769	64 150	1 273
1998	580	45 300	915
1999	458	40 700	828
2000	249	35 837	604
2001	250	32 127	544
2002	285	31 226	614
2003	359	32 475	661
2004	436	45 765	960
2005	397	49 948	1 056
2006	426	45 675	978
2007	334	42 327	943
2008	336	40 418	18 175	22 243	941	416	525
2009	501	56 006	1 375
2010	570	79 775	1 778
2011	579	86 157	45 350	40 807	1 842	936	906
2012	642	92 537	46 474	46 063	2 403	1 175	1 228
2013	797	108 771	54 724	54 047	3 015	1 472	1 543
2014	722	123 858	63 654	60 204	3 604	1 784	1 820
2015	683	131 451	69 938	61 513	3 794	1 943	1 851
2016	679	138 528	75 675	62 853	3 903	2 066	1 837
2017	684	133 647	70 376	63 271	3 792	1 967	1 825
2018	739	134 756	68 238	66 518	3 500	1 693	1 807
2019	704	146 999	72 307	74 692	4 112	1 983	2 129
2020	2 033	204 464	97 070	107 394	9 517	4 601	4 916

Not/Note: Tabellen omfattar grunddagpenning och arbetsmarknadsstöd som utbetalas från Ålands landskapsregering/Basic allowances and labour market subsidies paid by the Government of Åland are included.

Källa/Source: Ålands arbetsmarknads- och studietjänstmyndighet/The Åland Authority for Labour Market and Student Services

**Genomsnittliga månatliga löneinkomster för heltidsanställda i privata sektorn
2018, ordinarie förtjänst, EUR**

*Average monthly earnings of full-time employees in the private sector 2018,
regular earnings, EUR*

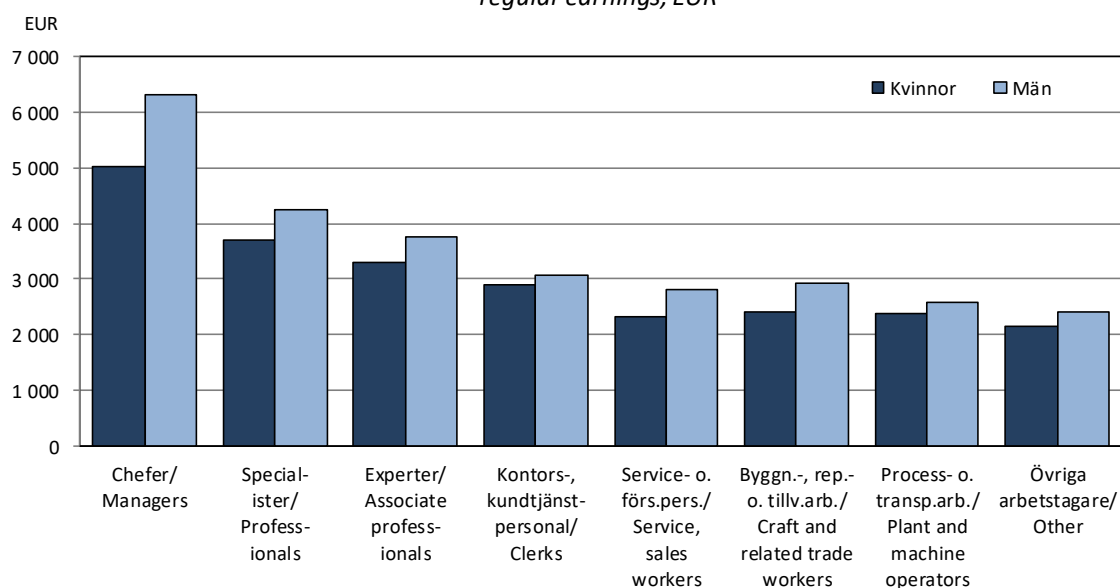

Löner, inkomster och skatter
Wages and salaries, income and
taxes

Löner, inkomster och skatter

Detta kapitel omfattar statistik om skattepliktiga inkomster och betalade skatter samt om lönenivåer inom den privata och offentliga sektorn. Objekt för statistiken är de ekonomiska uppgifterna: inkomster och skatter efter olika slag, medellöner, antal anställda samt lönerelationer mellan kvinnor och män. Statistiken redovisas i huvudsak för hela Åland, men för vissa beskattningssuppgifter finns det också siffror efter kommun och region.

En utförligare beskrivning av statistikområdena inklusive definitioner av variabler finns på ÅSUBs webbplats www.asub.ax under Statistik, ämnesområdena Löner respektive Inkomster och skatter.

Källorna anges under varje tabell. Tillförlitligheten är hög i och med att skatteuppgifterna baseras på registeruppgifter och lönestatistiken på totaluppgifter. För den privata sektorn finns en avgränsning så att lönestatistiken omfattar de företag som har minst tre anställda. Jämförbarheten är god såväl när det gäller jämförelser över tiden som med andra statistikområden, till exempel nationalräkenskaper och arbetsmarknad.

ÅSUB publicerar statistikrapporter med lönestatistik dels för den offentliga sektorn (varje år), dels för den privata sektorn (vartannat år). Dessa kan beställas från ÅSUB och finns även tillgängliga på ÅSUBs webbplats. Där finns det också statistik om löner respektive inkomster och skatter i form av Excel- och databastabeller.

Ansvarig för statistiken över inkomster och skatter samt lönestatistiken är Elin Sagulin, elin.sagulin@asub.ax.

Wages and salaries, income and taxes

This chapter includes statistics on income subject to taxation and taxes as well as wage and salary levels in the private and public sectors. More statistics on these subject areas are available in English in Excel- and database tables at the website of Statistics Åland, www.asub.ax.

Contact person is Elin Sagulin, elin.sagulin@asub.ax.

9.1. Inkomsttagares skattepliktiga inkomster och skatter efter kommun 2018-2019

Income subject to taxation and taxes of private individuals by municipality 2018-2019

Kommun	Antal inkomsttagare/ Income recipients		Skattepliktiga inkomster/ Income subject to taxation 1 000 EUR		Skatter totalt/ Taxes total 1 000 EUR	
	2018	2019	2018	2019	2018	2019
Brändö	430	429	13 486	13 871	2 436	2 605
Eckerö	875	871	24 586	25 909	4 136	4 397
Finström	2 217	2 234	68 541	70 871	13 034	13 126
Föglö	507	502	13 778	14 220	2 308	2 369
Geta	437	446	11 648	11 601	1 723	1 731
Hammarland	1 360	1 349	39 183	42 167	6 458	7 358
Jomala	4 119	4 261	139 328	150 493	25 949	28 809
Kumlinge	288	286	8 725	9 084	1 570	1 644
Kökar	224	227	6 351	6 039	1 142	1 010
Lemland	1 746	1 751	57 364	58 808	10 582	10 753
Lumparland	345	332	10 671	10 647	1 992	2 031
Saltvik	1 636	1 616	50 833	50 796	8 677	8 773
Sottunga	91	87	3 156	2 937	666	579
Sund	910	899	27 402	27 896	4 979	5 074
Vårdö	388	392	11 066	11 898	1 911	2 187
Mariehamn	10 806	10 857	365 413	383 745	73 110	76 884
Landskomm.	15 573	15 682	486 119	507 235	87 563	92 442
-Landsbygden	13 645	13 759	429 557	449 187	77 530	82 049
-Skärgården	1 928	1 923	56 562	58 048	10 033	10 393
Åland	26 379	26 539	851 532	890 981	160 671	169 325

Not/Note: Uppgifterna är inte helt jämförbara med tidigare år då begränsat skattskyldiga inte längre ingår. Siffrorna för 2018 har reviderats/ The figures are not fully comparable to the figures for earlier years as persons with limited tax liability no longer are included. The figures for 2018 are revised.
Källa/Source: Skatteförvaltningen/Finnish Tax Administration

Figur 9.1. Beskattningsbar inkomst och skatt per person 2005-2019

Income subject to taxation and taxes per person 2005-2019

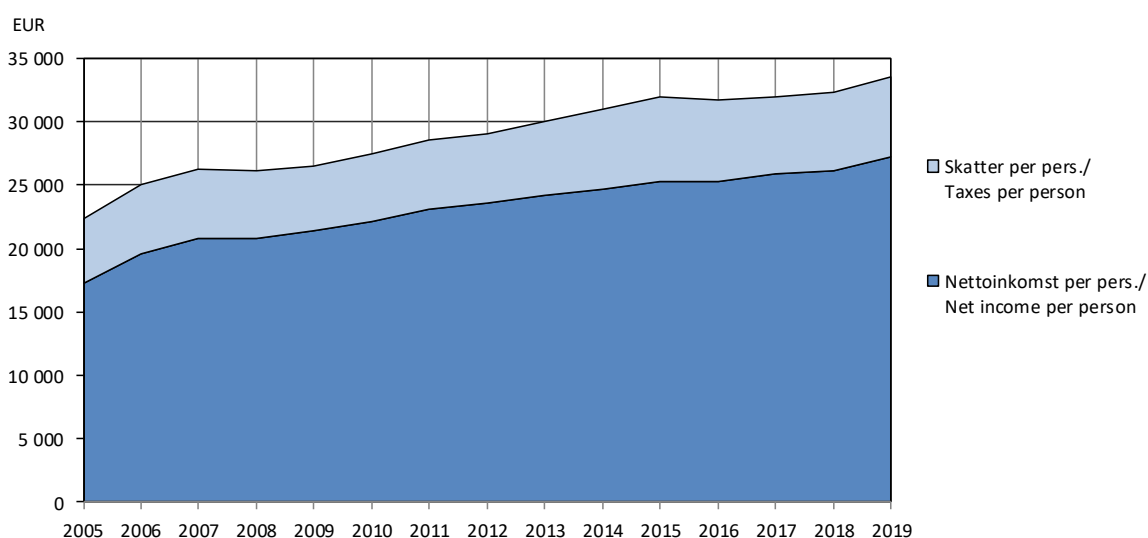

Not/Note: Översta linjen visar privatpersoners totala inkomst, ljusblåa fältet visar skatten och mörkblåa fältet inkomsten efter skatt. Från och med 2014 ingår inte begränsat skattskyldiga/The upper line shows the total income of private individuals, the light blue area shows the taxes and the dark blue area shows the income after tax deductions. As of 2014, persons with limited tax liability are not included.

Källa/Source: 2005-2013 Statistikcentralen, Inkomst och konsumtion, 2014-2019 Skatteförvaltningen/2005-2013 Statistics Finland, Income and consumption, 2014-2019 Finnish Tax Administration

9.2. Inkomsttagares inkomster och beskattning efter inkomstklass 2019

Income and taxation of private individuals by size of income 2019

Inkomstklass, EUR/ Size of income, EUR	Personer/ Private individuals		Skattepliktig inkomst/ Income subj. to tax.		Skatter/ Taxes		Inkomst per pers./Income per pers. EUR	Skatter per pers./Taxes per person EUR	Skatter/in- komst/Tax- es /income Procent
	Antal	Procent	1 000 EUR	Procent	1 000 EUR	Procent			
Totalt	27 052	100,0	894 298	100,0	170 162	100,0	33 058	6 290	19,0
- 4 999	2 954	10,9	4 140	0,5	219	0,1	1 401	74	5,3
5 000 - 9 999	1 854	6,9	14 515	1,6	522	0,3	7 829	281	3,6
10 000 - 14 999	2 159	8,0	26 933	3,0	1 064	0,6	12 475	493	3,9
15 000 - 19 999	2 385	8,8	41 348	4,6	2 956	1,7	17 337	1 239	7,1
20 000 - 24 999	2 234	8,3	49 794	5,6	5 415	3,2	22 289	2 424	10,9
25 000 - 29 999	2 372	8,8	64 653	7,2	8 239	4,8	27 257	3 473	12,7
30 000 - 34 999	2 515	9,3	81 043	9,1	11 586	6,8	32 224	4 607	14,3
35 000 - 39 999	2 487	9,2	92 008	10,3	14 723	8,7	36 996	5 920	16,0
40 000 - 49 999	3 416	12,6	149 953	16,8	27 810	16,3	43 897	8 141	18,5
50 000 - 59 999	1 908	7,1	101 870	11,4	21 847	12,8	53 391	11 450	21,4
60 000 - 79 999	1 536	5,7	101 910	11,4	24 895	14,6	66 348	16 208	24,4
80 000 - 99 999	549	2,0	46 604	5,2	12 534	7,4	84 889	22 831	26,9
100 000 +	683	2,5	119 528	13,4	38 352	22,5	175 005	56 152	32,1

Not/Note: Dödsbon är inkluderade i denna tabell/Including estates of deceased persons.

Källa/Source: Skatteförvaltningen/Finnish Tax Administration

Figur 9.2. Skatter och skattebetalare efter inkomstklass 2019, procent

Taxes and tax payers by size of income 2019, per cent

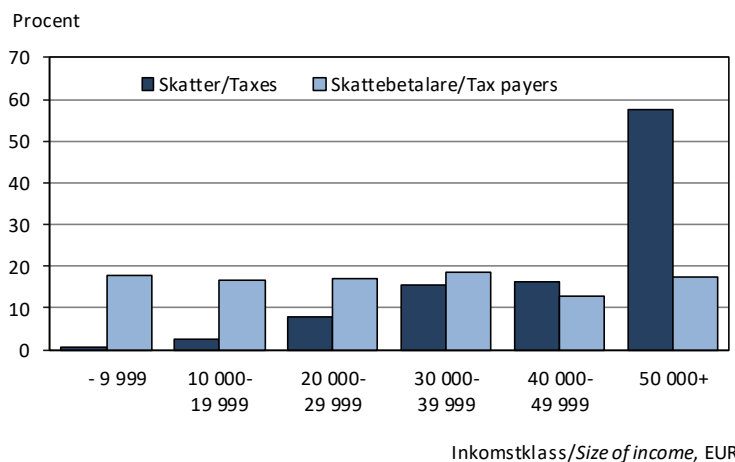

Not/Note: Diagrammet visar hur stor andel av de totala skatterna varje inkomstklass står för samt hur stor andel av skattebetalarna som finns i varje inkomstklass. Siffrorna inkluderar dödsbon/The figure shows what percentage of the total taxes each income group stands for and the share of all tax payers represented by each income group. Including estates of deceased persons.

Källa/Source: Skatteförvaltningen/Finnish Tax Administration

9.3. Inkomsttagares inkomster och beskattning 1995-2019

Income and taxes of private individuals 1995-2019

	1995		2000		2010		2019	
	MEUR	Procent	MEUR	Procent	MEUR	Procent	MEUR	Procent
Arbetsinkomster/ <i>Wages and salaries</i>	218	62	290	58	433	62	545	61
Pensionsinkomster/ <i>Pensions</i>	58	16	68	14	122	17	177	20
Inkomster av näringsverksamhet/ <i>Business income</i> ¹⁾	9	3	16	3	23	3	43	5
Skattepliktig kapitalinkomst/ <i>Capital income subject to taxation</i> ²⁾	36	10	78	16	71	10	76	8
Övriga inkomster/ <i>Other income</i> ³⁾	18	5	31	6	54	8	51	6
Skattepliktiga inkomster/ Income subject to taxation	354	100	499	100	703	100	891	100
Avdrag vid statsbeskattningen/ <i>Deductions in state taxation</i>	39	11 ⁴⁾	47	9 ⁴⁾	105	15 ⁴⁾	138	16 ⁴⁾
Beskattningsbar förvärvsinkomst/ <i>Taxable earned income</i>	275	78 ⁴⁾	369	74 ⁴⁾	539	77 ⁴⁾	676	76 ⁴⁾
Beskattningsbar kapitalinkomst/ <i>Taxable capital income</i>	40	11 ⁴⁾	84	17 ⁴⁾	59	8 ⁴⁾	76	9 ⁴⁾
Inkomstskatt/ <i>Income tax</i>	38	41	64	53	45	32	55	33
Kommunalskatt/ <i>Municipality tax</i>	42	45	48	39	76	55	96	57
Sjukförsäkr.premier/ <i>Healthcare contrib.</i>	9	10	5	4	7	5	11	6
Kyrkoskatt/ <i>Church tax</i>	3	4	4	3	6	4	7	4
Summa skatter/<i>Taxes, total</i>	93	100	121	100	138	100	169	100
Statsskattepliktiga inkomster minus skatter/ <i>Income subject to taxation less taxes</i>	260	74 ⁴⁾	378	76 ⁴⁾	565	80 ⁴⁾	722	81 ⁴⁾

1) Inklusive förvärvs- och kapitalinkomster samt inkomst från gårdsbruk och skogsbruk. Fr.o.m. 2014 inkluderas inkomst från sammanslutningar som tidigare ingick i övriga inkomster/*Including both earned and capital income as well as income from farming and forestry. As of 2014, including income from partnerships, which was earlier included in other income.* 2) Exklusive kapitalinkomster från näringsverksamhet/*Excluding capital income from business.* 3) Inklusive inkomster från utlandet/*Including income from abroad.* 4) Procent av statsskattepliktiga inkomster/*Per cent of income subject to taxation.*

Not/Note: Skattepliktiga inkomster för 2005 och senare är inte jämförbara med tidigare år p.g.a. dividendskattereformen. Förmögenhetsbeskattningen avskaffades 2006. Fr.o.m. 2014 ingår inte begränsat skattskyldiga/*Income subject to taxation 2005 and later is not comparable to earlier years because of the dividend tax reform. The wealth tax was abolished 2006. As of 2014, persons with limited tax liability are excluded.*
Källa/Source: 2005-2013 Statistikcentralen, Inkomst och konsumtion, 2014-2019 Skatteförvaltningen/*2005-2013 Statistics Finland, Income and consumption, 2014-2019 Finnish Tax Administration*

Figur 9.3. Inkomster efter inkomstkälla 1995-2019, procent

Income by source of income 1995-2019, per cent

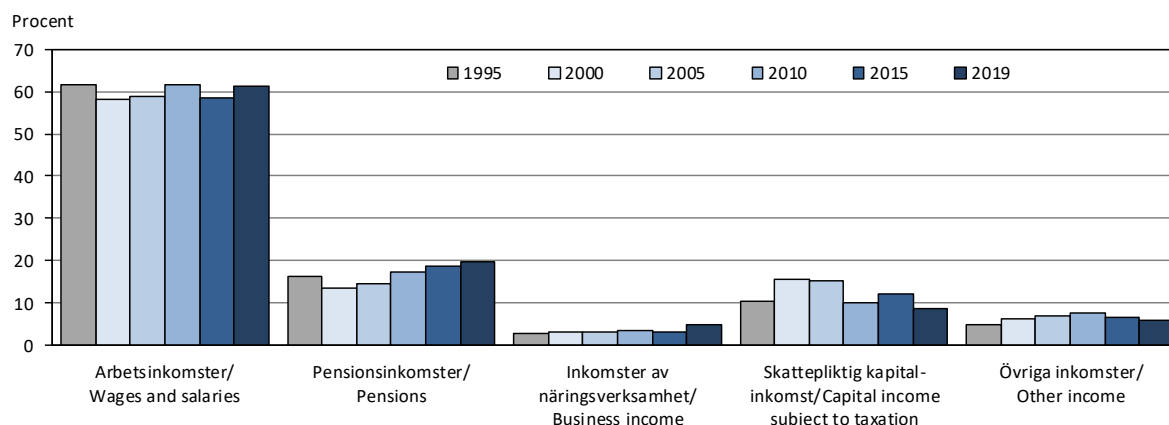

Not/Note: Se noter till tabell 9.3/See notes of table 9.3.

Källa/Source: 2005-2013 Statistikcentralen, Inkomst och konsumtion, 2014-2019 Skatteförvaltningen/*2005-2013 Statistics Finland, Income and consumption, 2014-2019 Finnish Tax Administration*

9.4. Inkomsttagares inkomster och beskattning efter kön 2018-2019

Income and taxes of private individuals by sex 2018-2019

	2018					2019				
	MEUR			Procent		MEUR			Procent	
	Totalt	K	M	K	M	Totalt	K	M	K	M
Arbetsinkomster/Wages and salaries	529	245	284	46	54	545	252	292	46	54
Pensionsinkomster/Pensions	171	77	94	45	55	177	80	97	45	55
Inkomster av näringsverksamhet/ Business income ¹⁾	40	10	30	26	74	43	11	32	25	75
Skattepliktig kapitalinkomst/ Capital income subject to taxation ²⁾	61	21	40	34	66	76	23	53	30	70
Övriga inkomster/Other income ³⁾	52	15	37	28	72	51	14	37	28	72
Skattepliktiga inkomster/ Income subject to taxation	852	370	482	43	57	891	382	509	43	57
Avdrag vid statsbeskattningen/ Deductions in state taxation	136	69	67	51	49	138	71	67	51	49
Beskattningsbar förvärvsinkomst/ Taxable earned income	656	280	375	43	57	676	290	386	43	57
Beskattningsbar kapitalinkomst/ Taxable capital income	60	21	40	34	66	76	22	55	29	71
Inkomstskatt/Income tax	50	14	35	29	71	55	15	40	27	73
Kommunalskatt/Municipality tax	94	39	55	41	59	96	40	56	42	58
Sjukförsäkr.premier/Healthcare contrib.	10	4	6	43	57	11	5	6	43	57
Kyrkoskatt/Church tax	7	3	4	44	56	7	3	4	44	56
Summa skatter/Taxes, total	161	61	100	38	62	169	63	107	37	63
Statsskattepliktiga inkomster minus skatter/Income subject to taxation less taxes	691	309	382	45	55	722	320	402	44	56

1) Inklusive både förvärvs- och kapitalinkomster/Including both earned and capital income. 2) Exklusive kapitalinkomster från näringsverksamhet/Excluding capital income from business. 3) Inklusive inkomster från utlandet/Including income from abroad.

Not/Note: Uppgifterna är inte helt jämförbara med tidigare år då begränsat skattskyldiga inte längre ingår. Siffrorna för 2018 har reviderats/ The figures are not fully comparable to the figures for earlier years as persons with limited tax liability no longer are included. The figures for 2018 are revised.

Källa/Source: Skatteförvaltningen/Finnish Tax Administration

Figur 9.4. Inkomster efter kön och inkomstkälla 2019, MEUR

Income by sex and source of income 2019, MEUR

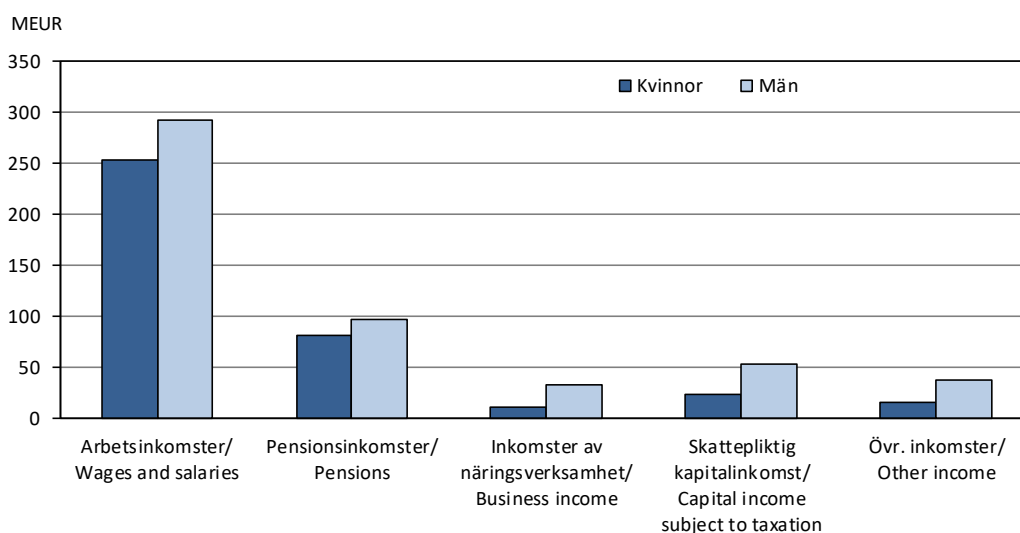

Not/Note: Se noter till tabell 9.4/See notes of table 9.4.

Källa/Source: Skatteförvaltningen/Finnish Tax Administration

9.5. Inkomsttagares inkomster och beskattning efter ålder 2019, MEUR

Income and taxes of private individuals by age 2019, MEUR

	Ålder/Age						
	Totalt	0-24	25-34	35-44	45-54	55-64	65-
Arbetsinkomster/ <i>Wages and salaries</i>	544	32	100	129	152	118	14
Pensionsinkomster/ <i>Pensions</i>	177	1	1	1	2	18	154
Inkomster av näringsverksamhet/ <i>Business income</i> ¹⁾	43	0	4	7	13	12	7
Skatteplikt. kapitalinkomst/ <i>Capital income subject to taxation</i> ²⁾	76	1	2	8	10	17	39
Övriga inkomster/ <i>Other income</i> ³⁾	51	1	5	7	10	8	22
Skattepliktiga inkomster/ <i>Income subject to taxation</i>	891	35	111	152	186	172	235
Avdrag vid statsbeskattningen/ <i>Deductions in state taxation</i>	130	6	15	18	23	23	46
Beskattningsbar förvärvsinkomst/ <i>Taxable earned income</i>	676	28	94	125	152	130	148
Beskattningsbar kapitalinkomst/ <i>Taxable capital income</i>	76	1	2	8	11	18	38
Inkomstskatt/ <i>Income tax</i>	55	0	2	8	12	13	20
Kommunalskatt/ <i>Municipality tax</i>	96	2	11	17	22	19	24
Sjukförsäkr.premier/ <i>Healthcare contrib.</i>	11	0	1	2	3	2	2
Kyrkoskatt/ <i>Church tax</i>	7	0	1	1	1	1	2
Summa skatter/<i>Taxes, total</i>	169	2	16	29	38	35	49
Statskattepliktiga inkomster minus skatter/ <i>Income subject to taxation less taxes</i>	722	33	95	123	149	137	186
Procent ⁴⁾	81,0	93,2	85,5	81,1	79,7	79,6	79,0

1) Inklusive både förvärvs- och kapitalinkomster/*Including both earned and capital income.* 2) Exklusive kapitalinkomster från näringsverksamhet/*Excluding capital income from business.* 3) Inklusive inkomster från utlandet/*Including income from abroad.* 4) Procent av statskattepliktiga inkomster/*Per cent of income subject to taxation.*

Not/Note: Uppgifterna är inte helt jämförbara med tidigare år då begränsat skattskyldiga inte längre ingår/*The figures are not fully comparable to the figures for earlier years as persons with limited tax liability no longer are included.*

Källa/Source: Skatteförvaltningen/*Finnish Tax Administration*

Figur 9.5. Inkomst efter inkomstkälla och ålder 2019, MEUR

Income by source of income and age 2019, MEUR

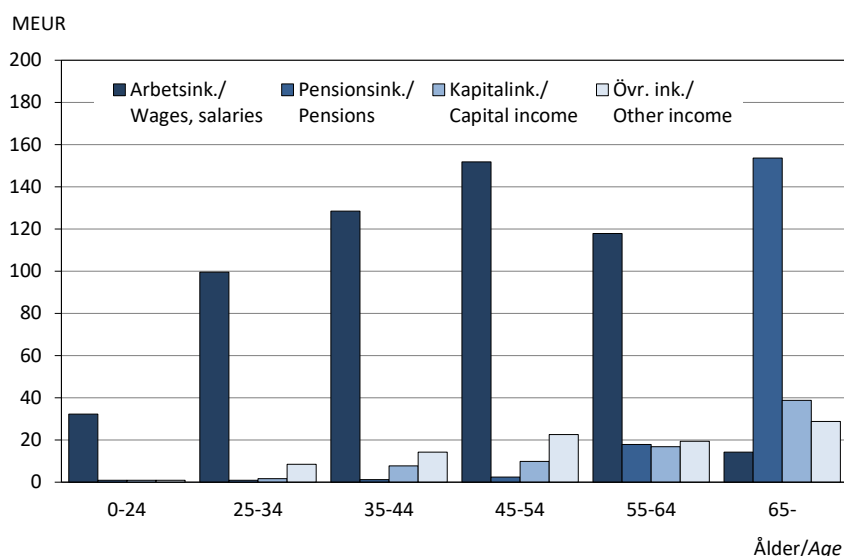

Not/Note: Se noter till tabell 9.5/*See notes of table 9.5.*

Källa/Source: Skatteförvaltningen/*Finnish Tax Administration*

9.6. Antal anställda och medelmånadslön för heltidsanställda i privata sektorn efter bransch och kön 2018

Employees and average monthly earnings of full-time employees in private sector by industry and sex 2018

Bransch/Industry	Anställda/ Employees			Medellön EUR, ordinarie arbetstid/ Average monthly earnings EUR			Lönekvot/ Wage ratio
	Totalt	K, %	M, %	Totalt	K	M	K/M
Tillverkningsindustri/Manufacturing	728	26,1	73,9	3 110	2 753	3 239	0,85
Ledning/Managers	102	22,5	77,5	5 373	4 737	5 560	0,85
Förmän/Foremen	40	22,5	77,5	3 838	2 974	4 089	0,73
Operativ personal/Operative staff	560	24,6	75,4	2 647	2 383	2 736	0,87
Servicepersonal/Service staff	13	76,9	23,1	2 554
Administrativ personal/Administrative staff	13	76,9	23,1	3 305
Energi och vatten/Energy and water	107	12,1	87,9	3 966	3 512	4 030	0,87
Ledning/Managers	18	16,7	83,3	6 204
Förmän/Foremen	4	-	100,0
Operativ personal/Operative staff	75	1,3	98,7	3 470
Servicepersonal/Service staff	4	75,0	25,0
Administrativ personal/Administrative staff	6	100,0	-	3 440	3 440
Byggsamhet/Construction	453	4,9	95,1	3 258	3 081	3 267	0,94
Ledning/Managers	42	14,3	85,7	4 513
Förmän/Foremen	34	5,9	94,1	4 116
Operativ personal/Operative staff	364	1,6	98,4	3 048
Servicepersonal/Service staff	3	-	100,0
Administrativ personal/Administrative staff	10	80,0	20,0	..	2 920
Handel/Trade	617	35,5	64,5	2 865	2 488	3 071	0,81
Ledning/Managers	69	37,7	62,3	4 458	3 506	5 023	0,70
Förmän/Foremen	21	28,6	71,4	2 940	2 469	3 135	0,79
Operativ personal/Operative staff	496	33,3	66,7	2 602	2 197	2 802	0,78
Servicepersonal/Service staff	7	28,6	71,4	2 690
Administrativ personal/Administrative staff	24	83,3	16,7	3 657
Transport, magasinering/Transport, storage	683	35,1	64,9	3 633	3 225	3 853	0,84
Ledning/Managers	113	27,4	72,6	6 473	5 059	6 998	0,72
Förmän/Foremen	48	33,3	66,7	3 791	3 260	4 057	0,80
Operativ personal/Operative staff	444	29,1	70,9	2 983	2 860	3 033	0,94
Servicepersonal/Service staff	20	65,0	35,0	2 642	2 409	3 076	0,78
Administrativ personal/Administrative staff	58	87,9	12,1	3 218	3 226	3 159	1,02
Hotell och restaurang/Hotels and rest.	181	48,1	51,9	2 705	2 572	2 827	0,91
Ledning/Managers	27	44,4	55,6	4 300	4 369	4 249	1,03
Förmän/Foremen	3	33,3	66,7
Operativ personal/Operative staff	106	44,3	55,7	2 436	2 229	2 600	0,86
Servicepersonal/Service staff	42	57,1	42,9	2 362
Administrativ personal/Administrative staff	3	100,0	-
Finans o. försäkring/Finance and insurance	402	57,7	42,3	4 568	3 876	5 499	0,70
Ledning/Managers	81	33,3	66,7	7 656	7 058	7 955	0,89
Förmän/Foremen	14	57,1	42,9	4 211	4 039	4 433	0,91
Operativ personal/Operative staff	290	63,4	36,6	3 792	3 447	4 382	0,79
Servicepersonal/Service staff	6	50,0	50,0	3 179
Administrativ personal/Administrative staff	11	90,9	9,1	2 900
Företagstjänster/Company services	655	36,0	64,0	3 685	3 358	3 872	0,87
Ledning/Managers	96	38,5	61,5	5 507	4 769	5 965	0,80
Förmän/Foremen	23	34,8	65,2	3 948	3 918	3 964	0,99
Operativ personal/Operative staff	499	32,5	67,5	3 383	3 115	3 514	0,89
Servicepersonal/Service staff	7	71,4	28,6	2 380
Administrativ personal/Administrative staff	30	80,0	20,0	3 045
Övriga tjänster/Other services	499	49,5	50,5	3 461	3 080	3 840	0,80
Ledning/Managers	86	38,4	61,6	5 034	4 441	5 412	0,82
Förmän/Foremen	31	48,4	51,6	3 489	3 493	3 485	1,00
Operativ personal/Operative staff	333	50,8	49,2	3 152	2 849	3 474	0,82
Servicepersonal/Service staff	22	45,5	54,5	2 466	2 311	2 595	0,89
Administrativ personal/Administrative staff	27	74,1	25,9	2 833	2 783	2 979	0,93

Not/Note: Antal anställda gäller anställda i företagen som är med i undersökningen/Number of employees refers to the employees of the companies in the survey.

Källa/Source: ÅSUB, Lönestatistik/Statistics Åland, Salaries and Wages

9.7. Genomsnittlig timlön inom den privata sektorn efter bransch och kön 2018, samtliga anställda

Average earnings per hour in the private sector by industry and sex 2018, all employees

Bransch/Industry	Anställda/ Employees			Medellön, EUR/ Average earnings, EUR			Lönekvot/ Wage ratio
	Totalt	K, %	M, %	Totalt	K	M	K/M
Tillverkningsindustri/Manufacturing	985	30,2	69,8	17,61	16,29	18,19	0,90
Ledning/Managers	105	23,8	76,2	32,35	28,74	33,49	0,86
Förmän/Foremen	45	22,2	77,8	22,33	17,43	23,74	0,73
Operativ personal/Operative staff	793	28,6	71,4	15,19	14,04	15,67	0,90
Servicepersonal/Service staff	20	85,0	15,0	20,65
Administrativ personal/Administrative staff	22	81,8	18,2	21,82
Energi och vatten/Energy and water	114	14,9	85,1	24,20	21,75	24,64	0,88
Ledning/Managers	19	21,1	78,9	36,93
Förmän/Foremen	5	20,0	80,0
Operativ personal/Operative staff	79	2,5	97,5	21,37
Servicepersonal/Service staff	4	75,0	25,0
Administrativ personal/Administrative staff	7	100,0	-	20,28	20,28	.	.
Bygghandlag/Construction	605	7,3	92,7	18,62	17,26	18,74	0,92
Ledning/Managers	43	14,0	86,0	26,82	21,49	27,64	0,78
Förmän/Foremen	42	7,1	92,9	24,12
Operativ personal/Operative staff	498	3,6	96,4	17,48
Servicepersonal/Service staff	5	40,0	60,0
Administrativ personal/Administrative staff	17	88,2	11,8	..	19,32
Handel/Trade	963	47,1	52,9	16,03	14,04	17,84	0,79
Ledning/Managers	73	38,4	61,6	28,79	23,29	32,12	0,73
Förmän/Foremen	23	26,1	73,9	17,87	14,81	19,00	0,78
Operativ personal/Operative staff	808	46,4	53,6	14,68	12,87	16,27	0,79
Servicepersonal/Service staff	23	65,2	34,8	14,08	13,31	15,53	0,86
Administrativ personal/Administrative staff	36	83,3	16,7	20,72	20,42	22,33	0,91
Transport, magasinering/Transport, storage	944	37,4	62,6	21,24	19,46	22,30	0,87
Ledning/Managers	127	29,1	70,9	40,95	32,36	44,44	0,73
Förmän/Foremen	58	39,7	60,3	24,20	21,23	26,16	0,81
Operativ personal/Operative staff	647	30,6	69,4	17,37	16,92	17,57	0,96
Servicepersonal/Service staff	28	67,9	32,1	16,79	15,07	20,41	0,74
Administrativ personal/Administrative staff	84	90,5	9,5	20,35	20,29	20,91	0,97
Hotell och restaurang/Hotels and rest.	410	55,6	44,4	13,91	13,42	14,50	0,93
Ledning/Managers	29	48,3	51,7	25,23
Förmän/Foremen	3	33,3	66,7
Operativ personal/Operative staff	305	55,7	44,3	13,03	12,60	13,58	0,93
Servicepersonal/Service staff	69	56,5	43,5	12,61	12,39	12,90	0,96
Administrativ personal/Administrative staff	4	100,0	-
Finans o. försäkring/Finance and insurance	471	60,7	39,3	27,83	23,77	34,02	0,70
Ledning/Managers	85	36,5	63,5	46,89	42,29	49,53	0,85
Förmän/Foremen	15	60,0	40,0	26,07	25,00	27,62	0,91
Operativ personal/Operative staff	347	65,7	34,3	23,75	21,61	27,82	0,78
Servicepersonal/Service staff	9	55,6	44,4	20,20
Administrativ personal/Administrative staff	15	86,7	13,3	17,54
Företagstjänster/Company services	866	41,9	58,1	21,06	18,95	22,62	0,84
Ledning/Managers	104	40,4	59,6	33,06	28,25	36,26	0,78
Förmän/Foremen	32	43,8	56,3	22,19	21,61	22,66	0,95
Operativ personal/Operative staff	669	38,9	61,1	19,56	17,77	20,72	0,86
Servicepersonal/Service staff	23	69,6	30,4	12,75	11,89	14,68	0,81
Administrativ personal/Administrative staff	38	81,6	18,4	19,52	19,24	20,97	0,92
Övriga tjänster/Other services	849	60,3	39,7	19,20	17,39	22,01	0,79
Ledning/Managers	93	40,9	59,1	29,80	26,14	32,43	0,81
Förmän/Foremen	35	54,3	45,7	21,45	21,56	21,32	1,01
Operativ personal/Operative staff	617	61,4	38,6	18,14	16,75	20,41	0,82
Servicepersonal/Service staff	64	68,8	31,3	13,78	13,48	14,45	0,93
Administrativ personal/Administrative staff	40	80,0	20,0	17,59	17,52	17,87	0,98

Not/Note: Antal anställda gäller anställda i företagen som är med i undersökningen/Number of employees refers to the employees of the companies in the survey.

Källa/Source: ÅSUB, Lönestatistik/Statistics Åland, Salaries and Wages

9.8. Medelmånadslöner för offentligt anställda, heltidsanställda efter yrkesgrupp och kön 2020, EUR
Average monthly earnings of full-time employees in public sector by occupation category and sex 2020, EUR

Yrkesgrupp/ Category of occupation	Antal anställda o. könsfördeln./ Employees and gender balance			Ordinarie lön, EUR/ Regular salary, EUR			Lönekvot/ Wage ratio, K/M		
	ÅLR	Komm	Staten	ÅLR	Komm	Staten	ÅLR	Komm	Staten
Totalt	1 570	1 562	141	3 677	3 045	3 721	0,86	0,94	0,90
Kvinnor	67,2	78,4	45,4	3 486	3 003	3 504			
Män	32,8	21,6	54,6	4 067	3 196	3 900			
Chefer och högre tjänstemän/ Legislators, senior officials and managers	83	79	3	5 305	4 510	..	0,95	0,79	..
Kvinnor	57,8	64,6	66,7	5 179	4 124	..			
Män	42,2	35,4	33,3	5 476	5 199	..			
Specialister/Professionals	486	551	32	4 344	3 481	4 581	0,88	0,90	1,12
Kvinnor	58,8	81,9	28,1	4 111	3 411	4 954			
Män	41,2	18,1	71,9	4 679	3 794	4 435			
Experter/Technicians and associate professionals	559	145	93	3 411	3 058	3 340	0,86	0,98	0,91
Kvinnor	81,6	62,8	48,4	3 315	3 039	3 170			
Män	18,4	37,2	51,6	3 833	3 088	3 500			
Kontorspersonal o. personal inom kundservice/Clerks	92	57	7	2 899	2 675	2 730	0,96	1,06	..
Kvinnor	77,2	86,0	100,0	2 873	2 697	2 730			
Män	22,8	14,0	-	2 988	2 538	-			
Service-, försäljn.- o. omsorgspersonal/ Service-, shop- and market sales workers	182	597	1	3 390	2 644	..	0,85	1,09	..
Kvinnor	52,7	77,2	100,0	3 120	2 695	..			
Män	47,3	22,8	-	3 692	2 472	-			
Jord- o. skogsbr., fiskodl., fiskare m.fl./ Skilled agricultural and fishery workers	-	1	..	-
Kvinnor	-	100,0	..	-			
Män	-	-	..	-	-	..			
Byggn.-, reparations- o. tillv.arb./ Craft and related trades workers	21	-	1	2 772	-
Kvinnor	9,5	-	-	..			
Män	90,5	-	100,0	..	-	..			
Process- o. transportarb./Plant and machine operators and assemblers	27	6	..	3 003
Kvinnor	3,7	50,0			
Män	96,3	50,0			
Övriga arbetstagare/Elementary occupations	120	126	4	2 430	2 226	..	1,01	1,02	..
Kvinnor	79,2	93,7	-	2 438	2 229	..			
Män	20,8	6,3	100,0	2 403	2 192	..			

Not/Note : ÅLR = Ålands landskapsregering/The Government of Åland; Komm = Kommunerna/Municipalities; Staten = State units.

Könsfördelningen för antalet anställda är i procent/The gender balance figures for employees are in per cent.

Källa/Source : ÅSUB, Lönestatistik/Statistics Åland, Salaries and Wages

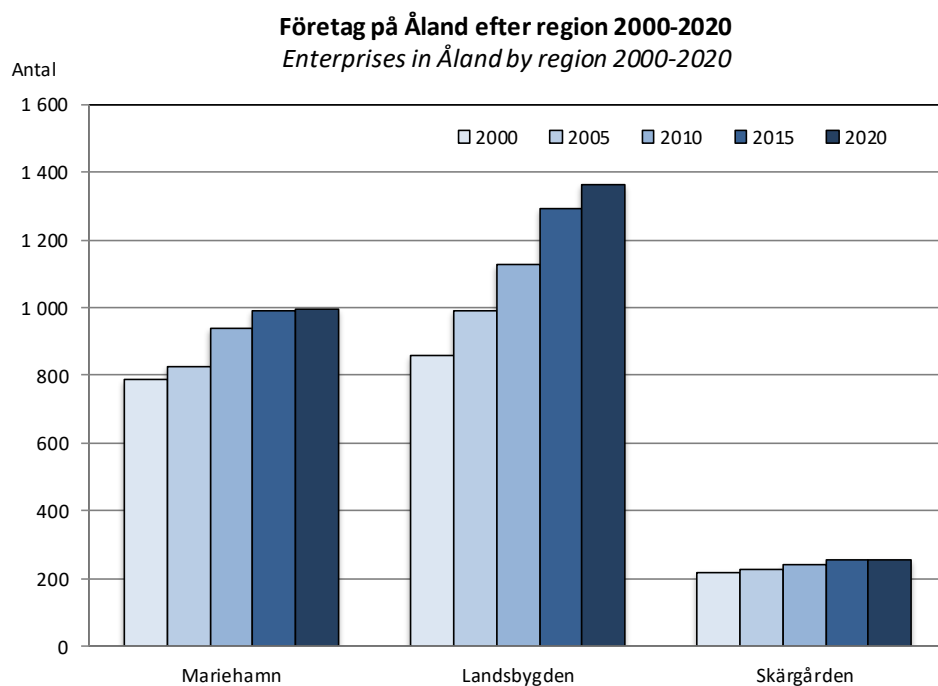

**Nationalräkenskapsdata, företag och
konsumentprisindex**
*National accounts, enterprises and
consumer price index*

Nationalräkenskapsdata, företag och konsumentprisindex

Detta kapitel omfattar statistik om bruttonationalprodukten, förädlingsvärde efter bransch, företagens antal och ekonomi samt konsumentprisindex. Objekt för statistiken är de ekonomiska uppgifterna inom nationalräkenskaperna, företagens bokslutsuppgifter, antal företag och arbetsställen samt konsumentprisindexets belopp och förändringstakt. Statistiken redovisas i huvudsak för hela Åland, men uppgifter om antal företag och arbetsställen finns också efter kommun och region.

En utförligare beskrivning av statistikområdena inklusive definitioner av variabler finns på ÅSUBs webbplats www.asub.ax under Statistik, ämnesområdena Nationalräkenskaper, Företag respektive Konsumentprisindex.

Källorna anges under varje tabell. Tillförlitligheten för nationalräkenskaperna är hög i och med att de baseras på dels ett heltäckande företagsbeskattningsregister där brister har kompletterats i efterhand samt dels på offentliga sektorns bokslut. Användandet av skatteregister gör dock att uppgifterna kan färdigställas först med en ganska stor fördröjning. Företagsstatistiken baseras på företagsregistret och beskattningsregister. Vissa kontroller och bearbetningar har gjorts för att ytterligare höja kvaliteten. Konsumentprisindex tas fram genom en omfattande datainsamling. Jämförbarheten är god såväl när det gäller jämförelser över tiden som med andra statistikområden, till exempel lönestatistik.

ÅSUB publicerar konsumentprisindex månatligen samt nationalräkenskapsdata och bokslutsstatistik årligen i form av statistikmeddelanden. Dessa finns tillgängliga på ÅSUBs webbplats, där det också finns utförlig statistik om områdena i Excel- och databastabeller.

Ansvarig för nationalräkenskapsdata på ÅSUB är Johan Flink, johan.flink@asub.ax, och för statistikområdena företag och konsumentprisindex Jonas Karlsson, jonas.karlsson@asub.ax.

National accounts, enterprises and consumer price index

This chapter includes statistics on the gross domestic product, the value added by industry, the number and finances of enterprises as well as the consumer price index. More statistics on national accounts, enterprises and the consumer price index are available in English in Excel- and database tables at the website of Statistics Åland, www.asub.ax.

Contact person for national accounts is Johan Flink, johan.flink@asub.ax, and for enterprises and consumer price index Jonas Karlsson, jonas.karlsson@asub.ax.

10.1. Bruttonationalprodukten 1975-2018, MEUR*Gross domestic product 1975-2018, MEUR*

År/Year	Löpande priser/ Current prices	Fasta priser/ Fixed prices	Förändring, procent/ Change, per cent ¹⁾	BNP per capita/ GDP per capita ¹⁾
1975	98,4	490,5	..	22 100
1980	211,2	633,9	-0,2	27 900
1985	327,6	653,2	9,4	27 700
1990	555,5	868,1	8,3	35 600
1995	638,7	903,2	1,6	35 900
2000	886,2	1 166,9	1,6	45 300
2001	906,1	1 166,4	0,0	45 100
2002	904,9	1 141,2	-2,2	43 700
2003	938,9	1 176,5	3,1	44 700
2004	962,8	1 204,6	2,4	45 600
2005	1 018,9	1 263,7	4,9	47 400
2006	1 067,9	1 300,7	2,9	48 500
2007	1 138,2	1 362,7	4,8	50 400
2008	1 071,4	1 230,9	-9,7	45 100
2009	1 144,8	1 312,4	6,6	47 600
2010	1 203,2	1 353,1	3,1	48 600
2011	1 186,0	1 287,4	-4,9	45 700
2012	1 149,1	1 219,4	-5,3	42 900
2013	1 211,4	1 270,7	4,2	44 500
2014	1 229,6	1 275,0	0,3	44 300
2015	1 268,0	1 314,1	3,1	45 400
2016	1 275,5	1 314,4	0,0	45 200
2017	1 321,9	1 338,7	1,8	45 600
2018	1 246,3	1 246,3	-6,9	42 000

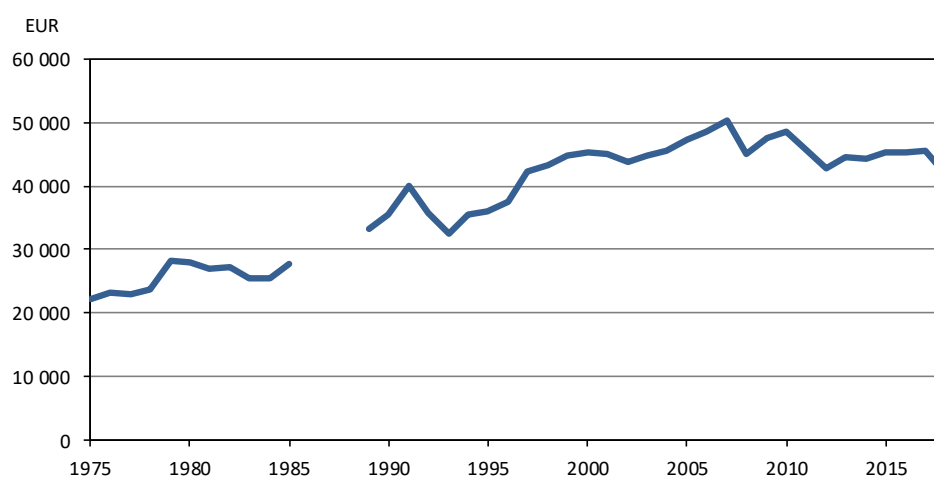
1) Beräknat på fasta priser/*Calculated on fixed prices.*Not/Note : Fasta priser enligt referensår 2018. Reviderade uppgifter/*Fixed prices according to reference year 2018. Revised figures.*Källa/Source : ÅSUB, Nationalräkenskaper/*Statistics Åland, National Accounts***Figur 10.1. BNP per capita 1975-2018, fasta priser***GDP per capita 1975-2018, fixed prices*Källa/Source : ÅSUB, Nationalräkenskaper/*Statistics Åland, National Accounts*

10.2. Bruttonationalprodukten efter näringsgren 2018, löpande priser, MEUR
Gross domestic product by industry 2018, current prices, MEUR

Näringsgren/Industry	MEUR	%
Näringslivet/Industries	866,7	76,0
A Jord- o. skogsbruk, fiske/Agriculture, forestry, fishing	30,7	2,7
B Utvinning av mineral/Mining and quarrying	1,0	0,1
C Tillverkning/Manufacturing	60,0	5,3
D El, gas, värme, kyla/Electricity, gas, steam, air conditioning	19,0	1,7
E Vatten, avlopp, avfall/Water, sewerage, waste, remediation	6,1	0,5
F Byggverksamhet/Construction	57,7	5,1
G Handel, reparation av motorfordon/Wholesale and retail trade, repair of motor vehicles	69,8	6,1
H Transport och magasinerings/Transportation and storage	235,2	20,6
därav Sjötransport/of which Sea transport	186,7	16,4
I Hotell och restaurang/Accommodation and food services	23,4	2,1
J Information och kommunikation/Information and communication	37,9	3,3
K Finans och försäkring/Financing and insurance	72,6	6,4
L Fastighetsverksamhet/Real estate activities	160,2	14,1
M Juridik, ekonomi, vetenskap, teknik/Professional, scientific, technical activities	22,1	1,9
N Uthyrning, fastighetservice, resetjänster, stödtjänster/Admin. and support service	12,7	1,1
O Offentlig förvaltning, försvar, obligatorisk socialförs./Public admin., defence, social security	0,0	0,0
P Utbildning/Education	0,8	0,1
Q Vård och omsorg, sociala tjänster/Human health and social work	9,7	0,9
R Kultur, nöje och fritid/Arts, entertainment and recreation	40,2	3,5
S Annan serviceverksamhet/Other services	7,6	0,7
T Hushållens förvärvsarb. o. prod. för eget bruk/Household employers and prod. for own use	0,0	0,0
U Internationella org., utländska ambassader o.d./Extraterritorial org. and bodies	0,0	0,0
X Näringsgren okänd/Industry unknown	0,0	0,0
Turistsektorn/Tourism sector	179,3	15,7
- Landturism/Land-based tourism	30,2	2,7
- Sjöturism/Sea-based tourism	149,1	13,1
Offentlig verksamhet, totalt/Government services, total	254,4	22,3
Landskapet, kommunerna, kommunalförbunden/Government of Åland, municipalities	240,4	21,1
E Vatten, avlopp, avfall/Water, sewerage, waste, remediation	0,5	0,0
H Transport och magasinerings/Transportation and storage	5,6	0,5
J Information och kommunikation/Information and communication	1,8	0,2
L Fastighetsverksamhet/Real estate activities	10,9	1,0
O Offentlig förvaltning/Public administration	55,8	4,9
P Utbildning och forskning/Education and research	46,6	4,1
Q Vård och omsorg, sociala tjänster/Human health and social work	113,4	9,9
R Kultur, nöje och fritid/Arts, entertainment and recreation	5,8	0,5
Statens verksamhet/Central government	14,0	1,2
Icke-vinstsyftande verksamhet/Non-profit institutions	18,2	1,6
Hushållstjänster/Households	0,9	0,1
Bruttonationalprodukt till baspris/GDP at producer price	1 140,1	100,0
Indirekta skatter/Indirect taxes	153,2	
Subventioner/Subsidies	-47,0	
Bruttonationalprodukt till marknadspris/GDP at market price	1 246,3	

Källa/Source: ÅSUB, Nationalräkenskaper/Statistics Åland, National Accounts

10.3. Bruttonationalprodukten i löpande priser 2000-2018, MEUR

Gross domestic product in current prices 2000-2018, MEUR

	2000	2005	2010	2013	2014	2015	2016	2017	2018
Bruttonationalprodukten till marknadspris/ GDP at market prices									
Löner/Wages and salaries	347	408	526	548	552	555	553	563	575
Arbetsgivarnas socialförsäkringsavgifter/ Employers' contribution to social security	89	108	121	129	133	136	140	135	131
Driftsöverskott/Operating surplus	235	267	244	200	211	241	237	270	185
Kapitalförslitning/Fixed capital depreciation	130	163	216	234	230	231	243	239	249
Indirekta skatter/Indirect taxes	110	127	145	153	154	158	159	166	153
Minus subventioner/Less subsidies	-23	-54	-49	-52	-51	-53	-56	-52	-47
Procent/Per cent									
Löner/Wages and salaries	39,1	40,0	43,7	45,3	44,9	43,8	43,3	42,6	46,1
Arbetsgivarnas socialförsäkringsavgifter/ Employers' contribution to social security	10,1	10,6	10,0	10,6	10,8	10,7	11,0	10,2	10,5
Driftsöverskott/Operating surplus	26,5	26,2	20,3	16,5	17,1	19,0	18,6	20,4	14,9
Kapitalförslitning/Fixed capital depreciation	14,6	16,0	18,0	19,3	18,7	18,2	19,1	18,0	20,0
Indirekta skatter/Indirect taxes	12,4	12,5	12,1	12,6	12,5	12,4	12,5	12,6	12,3
Minus subventioner/Less subsidies	-2,6	-5,3	-4,1	-4,3	-4,1	-4,2	-4,4	-3,9	-3,8

Källa/Source: ÅSUB, Nationalräkenskaper/Statistics Åland, National Accounts

Figur 10.2. BNP efter näringsgren 2018

GDP by industry 2018

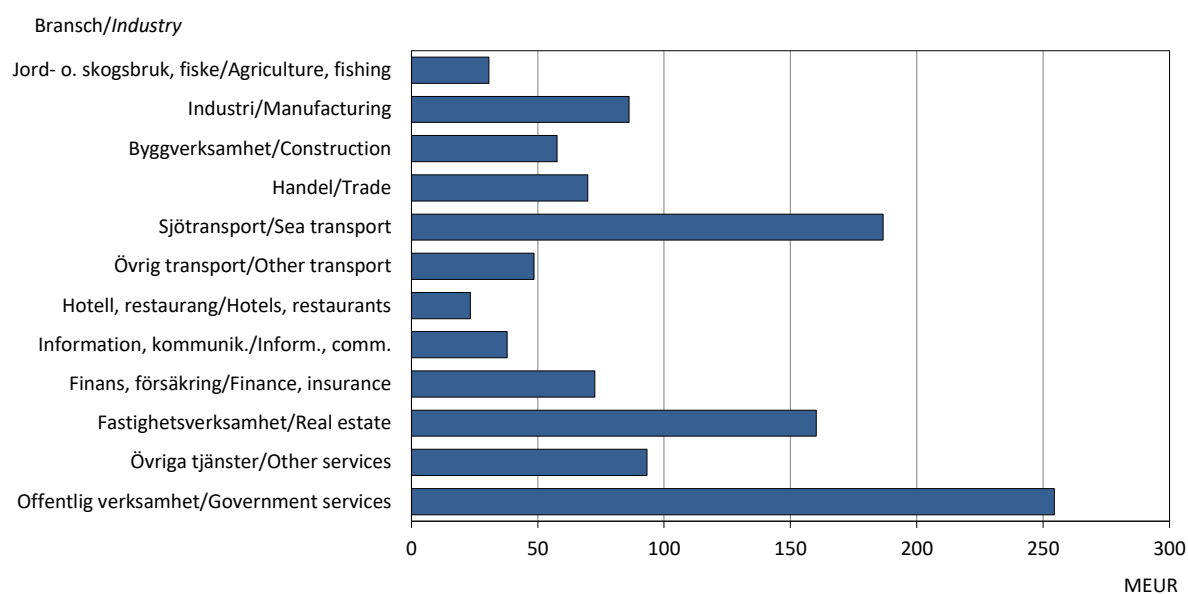

Källa/Source: ÅSUB, Nationalräkenskaper/Statistics Åland, National Accounts

10.4. Resultat- och balansräkning för företag inom näringslivet efter näringsgren 2019

Profit and loss account and balance sheet of business enterprises by industry 2019

	Tillverkn.- industri/ Manufact.	Bygg- verks./ Constr.	Parti- handel/ Whole sales tr.	Detalj- handel/ Retail trade	Sjö- transp./ Sea transp.	Övrig transp./ Other transp.	Hotell, rest./ Hotels, rest.	Företags- tjänster/ Business services	Personl. tjänster/ Personal services
Basdata/Basic data									
Antal företag/Enterprises	116	161	83	144	26	38	103	235	100
Resultaträkningsposter, 1 000 EUR/ Income Statement, 1 000 EUR									
Omsättning/Turnover	397 144	164 934	212 512	259 942	751 358	94 778	49 056	158 512	51 587
+ Övriga rörelseintäkter/ Other operating income	17 031	-553	-765	3 386	29 661	1 747	1 245	11 464	2 313
= Rörelseintäkter totalt/ Total operating income	414 175	164 381	211 746	263 328	781 018	96 525	50 301	169 976	53 900
- Material och tjänster totalt/ Goods and services	-198 333	-104 163	-164 188	-195 484	-213 752	-38 352	-14 330	-64 515	-15 337
- Personalkostnader totalt/ Personnel expenses, total	-74 790	-36 220	-21 517	-30 546	-162 208	-26 411	-18 224	-56 484	-16 711
- Avskrivn. och nedskrivn./ Depreciation and reduction	-22 708	-4 819	-2 607	-4 486	-45 750	-8 777	-2 512	-7 636	-2 397
- Övriga rörelsekostnader/ Other operating expenses	-66 643	-14 740	-19 622	-23 502	-347 402	-14 714	-12 811	-25 928	-22 230
= Rörelsevinst (-förlust)/ Operating profit (-loss)	51 702	4 439	3 812	9 309	11 907	8 272	2 425	15 413	-2 776
+/- Finansiella int. och kostn./ Financial income and exp.	835	4 822	4 412	-6	4 635	-716	521	1 999	-326
+/- Extraordinära poster totalt/ Total extraordinary income and expenses	0	0	0	0	0	0	0	0	0
+/- Bokslutsdispos. totalt/ Year-end adjustments	-4 650	-336	-371	-2 443	158	-450	22	-493	54
- Direkta skatter totalt/ Total direct taxes	-8 689	-2 347	-1 058	-1 396	-2 903	-1 305	-488	-3 303	-580
Räkenskapsperiodens vinst (-förlust)/ Profit/loss for the account. period	39 197	6 578	6 796	5 465	13 797	5 801	2 479	13 615	-3 628
Balansräkningsposter, 1 000 EUR/ Balance sheet, 1 000 EUR									
Aktiva/Assets	691 936	144 066	138 881	156 647	1 002 078	138 099	72 461	175 333	55 154
Summa tillgångar/ Total assets	279 551	44 650	21 925	51 747	545 352	104 437	46 500	49 859	14 754
Placeringar totalt/ Investments	98 657	8 899	30 256	29 590	134 910	3 395	5 988	38 745	11 338
Omsättn.tillg./Inventories	53 644	35 782	28 337	36 312	21 706	1 181	4 902	10 009	4 393
Fordringar totalt/ Receivables, tot.	233 432	32 000	41 121	22 823	121 229	16 222	5 090	43 043	4 943
Finansiella värdepapper/ Financial asset securities	418	711	2 877	148	0	910	1 068	7 056	708
Kassa och banktillgodohav./ Cash and bank deposits	26 233	22 024	14 365	16 027	178 882	11 955	8 914	26 621	19 018
Passiva/Liabilities	691 936	144 066	138 881	156 647	1 002 078	138 099	72 461	175 333	55 154
Eget kapital/Total equity	267 345	68 516	62 056	70 587	263 614	60 150	19 593	94 224	18 929
Accumulerade bokslutsdisp./ Acc. appropriations	51 472	1 589	690	5 499	325 564	17 298	528	11 038	138
Oblig. reserveringar tot./ Reserves	256	0	23	230	0	0	0	0	0
Främmande kapital tot./ Liabilities	372 863	73 962	76 112	80 330	412 901	60 652	52 340	70 070	36 087

Källa/Source : ÅSUB, Bokslutsstatistik/Statistics Åland, Annual Accounts

10.5. Ekonomiska nyckeltal efter näringsgren 2019

Business ratios by industry 2019

Nyckeltal/ Ratios	Tillverkn.- industri/ Manufact.	Bygg- verks./ Constr.	Parti- handel/ Whole sales tr.	Detalj- handel/ Retail trade	Sjö- transp./ Sea transp.	Övrig transp./ Other transp.	Hotell, rest./ Hotels, rest.	Företags- tjänster/ Business services	Personl. tjänster/ Personal services
Avkastningsprocent på investerat kapital/ Return on investment, %	9,3	7,3	8,8	8,6	2,3	8,0	6,4	11,9	-9,6
Skuldränta/ Interest rate on debts	1,2	0,8	1,0	0,9	1,4	2,0	1,7	1,1	1,2
Driftsbidrag i procent/ Operating margin, %	17,6	5,5	3,0	5,2	7,4	17,7	9,8	13,7	-0,7
Rörelseresultatprocent/ Operating profit, %	12,1	2,6	1,8	3,5	1,5	8,6	4,8	9,2	-5,2
Nettoreultatprocent/ Net result, %	10,2	4,1	3,4	3,0	1,8	6,5	4,9	8,4	-6,8
Personalkostnader i procent av omsättningen/ Personnel exp., % of turnover	18,8	22,0	10,1	11,8	21,6	27,9	37,2	35,6	32,4
Soliditet/Equity ratio	46,1	48,7	45,2	48,6	58,8	56,1	27,8	60,0	34,6
Kassalikviditet/Quick ratio	1,6	1,0	1,1	0,8	1,4	1,2	0,7	2,1	1,1
Balanslikviditet/Current ratio	1,9	1,7	1,7	1,4	1,5	1,3	0,9	2,4	1,3

Källa/Source: ÅSUB, Bokslutsstatistik/Statistics Åland, Annual Accounts

Figur 10.3. Ekonomiska nyckeltal för några näringsgrenar 2019

Financial key figures of some industries 2019

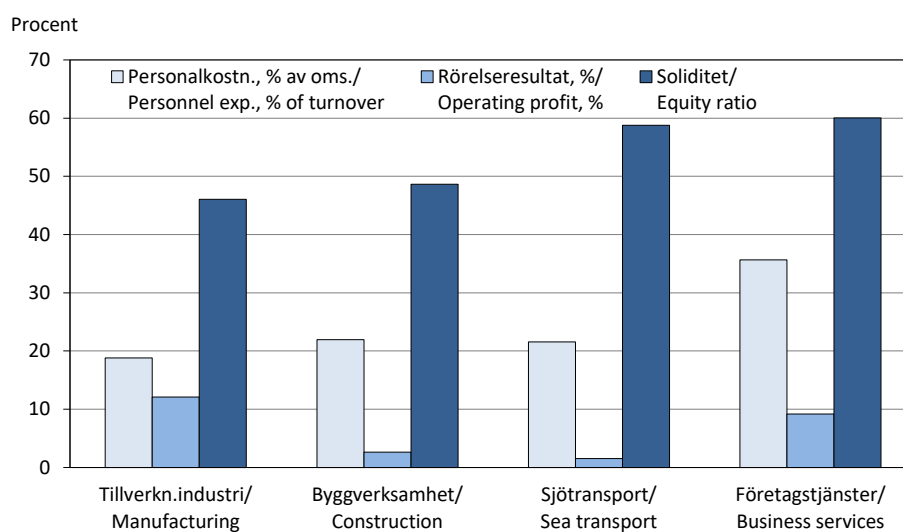

Källa/Source: ÅSUB Bokslutsstatistik/Statistics Åland, Annual Accounts

10.6. Konsumentprisindex för Åland efter varugrupp 2018-2021 (2015=100)
Consumer price index by commodity group 2018-2021 (2015=100)

Varugrupp/ Commodity group	Vikt/ Weight	2018	2019	2020	2021						
					Jan	Feb	Mar	Apr	Maj	Jun	Jul
Totalindex	1 000,0	103,6	104,4	103,9	104,3	104,7	104,5	105,0	105,1	105,5	105,9
Livsmedel, drycker/ <i>Food, soft drinks</i>	144,1	101,1	102,9	103,3	103,8	104,6	104,2	105,5	104,9	104,4	104,1
Alkohol, tobak/ <i>Alcoholic drinks, tobacco</i>	42,9	109,2	112,3	115,9	118,0	118,2	118,1	118,3	118,5	118,7	119,0
Kläder och skodon/ <i>Clothes, shoes</i>	33,4	99,1	98,4	98,0	95,6	96,5	98,4	97,8	97,3	93,8	94,7
Boende, värme, vatten, el/ <i>Living costs</i>	248,1	101,9	103,4	103,4	103,3	103,6	103,8	103,9	104,4	104,7	105,7
Inventarier, hushållsutrustn., bostads- underhåll/ <i>Household services</i>	70,6	99,7	99,5	98,5	96,9	96,7	94,3	93,2	94,1	97,2	97,0
Hälsovård/ <i>Health care</i>	35,5	121,7	121,9	120,4	120,0	119,2	122,0	125,0	124,8	124,7	123,5
Transport/ <i>Transport</i>	106,8	104,7	104,4	103,9	103,7	106,0	106,9	108,1	108,4	109,1	108,8
Kommunikation/ <i>Communication</i>	32,0	98,8	100,5	104,3	102,9	102,2	103,0	103,9	104,5	104,7	105,4
Rekreation, kultur/ <i>Recreation, culture</i>	112,7	103,6	102,9	102,4	102,0	102,2	100,4	100,9	100,8	100,8	101,0
Utbildning/ <i>Education</i>	4,7	98,7	97,7	99,9	86,9	86,9	86,9	86,9	86,9	86,9	86,9
Hotell, restauranger/ <i>Hotels, restaurants</i>	60,0	104,4	104,7	102,7	103,7	103,4	103,4	103,6	104,7	108,0	110,5
Div. varor o. tjänster/ <i>Other commodities</i>	109,3	101,6	102,9	103,7	104,9	104,5	104,2	104,3	104,1	104,2	104,1

Källa/Source: ÅSUB, Konsumentprisindex/Statistics Åland, Consumer Price Index

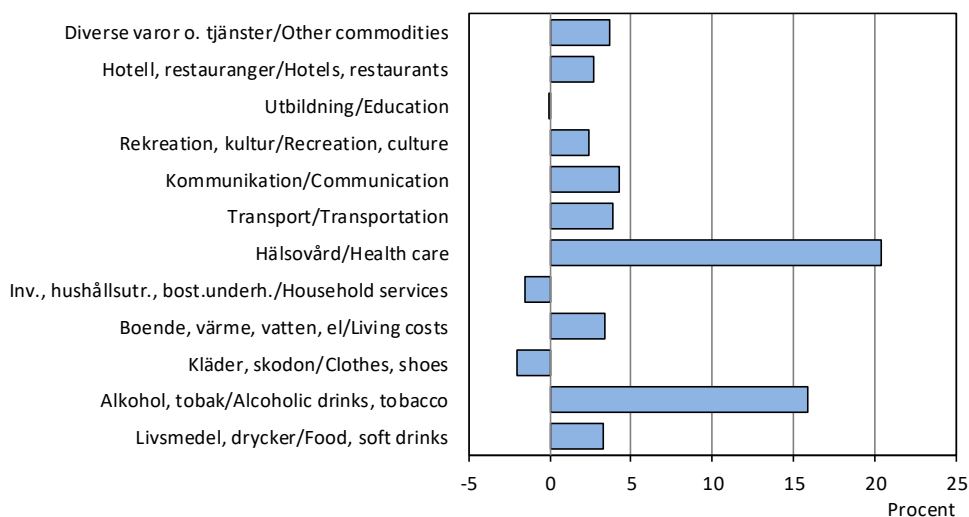
Figur 10.4. Konsumentprisindex efter varugrupp, förändring 2015-2020, procent
Consumer price index by commodity group, change 2015-2020, per cent

Källa/Source: ÅSUB, Konsumentprisindex/Statistics Åland, Consumer Price Index

10.7. Konsumentprisindex för Åland 1985-2021 (1985=100)*Consumer price index 1985-2021 (1985=100)*

År/Year	Jan	Feb	Mar	Apr	Maj	Jun	Jul	Aug	Sep	Okt	Nov	Dec	Jan-Dec
1985	98,5	98,5	99,5	99,9	100,2	100,2	100,4	100,3	100,7	100,5	100,8	100,7	100,0
1990	125,1	125,5	125,5	126,2	127,2	127,6	128,1	128,7	129,2	129,5	129,1	129,2	127,6
1995	141,0	141,2	141,0	141,0	141,3	141,4	141,5	140,9	141,2	140,9	140,8	140,7	141,0
2000	149,1	149,4	150,0	150,1	150,8	151,4	152,1	152,3	153,4	153,0	152,8	152,7	151,4
2001	153,1	153,7	153,8	154,5	155,7	155,7	155,2	155,7	155,8	155,5	155,1	155,2	154,9
2002	156,8	156,7	157,6	158,1	158,4	158,1	157,8	158,6	159,2	159,1	158,3	158,7	158,1
2003	159,0	159,5	159,8	159,2	159,1	159,0	158,4	159,3	158,9	159,4	158,9	159,0	159,1
2004	159,0	159,7	158,8	158,7	159,3	159,2	159,5	159,8	160,2	160,0	159,1	159,0	159,4
2005	158,9	159,2	160,1	160,5	160,3	160,7	161,2	161,3	161,5	162,2	161,7	161,8	160,8
2006	162,2	162,7	162,7	163,9	163,9	164,6	164,7	164,4	163,7	163,7	164,0	164,1	163,7
2007	163,3	164,6	166,1	166,6	166,2	167,1	167,2	167,0	166,9	167,1	167,8	168,8	166,6
2008	170,5	172,0	173,6	173,6	174,5	175,4	175,3	174,4	175,1	174,4	172,2	171,6	173,6
2009	172,1	172,8	173,1	173,7	173,8	175,0	174,7	174,8	175,5	174,1	173,9	173,9	173,9
2010	174,5	175,8	176,3	176,9	176,9	177,6	177,8	177,9	178,0	177,5	178,2	179,7	177,3
2011	181,1	181,7	183,3	184,0	183,5	184,3	184,6	184,6	184,1	184,3	184,4	183,7	183,6
2012	186,3	186,9	187,0	187,5	187,4	188,0	188,6	188,6	188,8	189,5	187,9	188,2	187,9
2013	188,4	188,8	189,3	189,3	189,8	191,1	191,9	191,0	191,0	190,4	189,8	190,3	190,1
2014	191,2	191,2	191,1	191,8	192,7	193,5	194,1	193,4	193,1	192,2	192,0	190,9	192,3
2015	190,4	191,6	191,0	190,7	191,1	193,8	193,9	194,0	193,5	193,5	192,6	192,9	192,4
2016	192,3	192,3	193,4	193,8	192,7	193,6	194,3	193,8	193,5	194,1	193,8	194,7	193,5
2017	195,2	196,4	195,9	196,2	196,6	197,4	197,3	197,1	197,2	197,1	197,6	198,3	196,9
2018	197,2	197,6	198,3	198,9	199,0	199,6	200,3	200,2	200,5	200,6	200,2	200,3	199,4
2019	199,7	200,4	200,2	201,6	201,0	200,8	201,4	201,0	201,2	200,8	200,7	201,0	200,8
2020	200,3	200,7	200,0	199,1	199,1	199,7	200,1	200,2	199,8	200,0	199,7	200,8	199,9
2021	200,6	201,4	201,1	202,0	202,3	203,1	203,7

Källa/Source: ÅSUB, Konsumentprisindex/Statistics Åland, Consumer Price Index

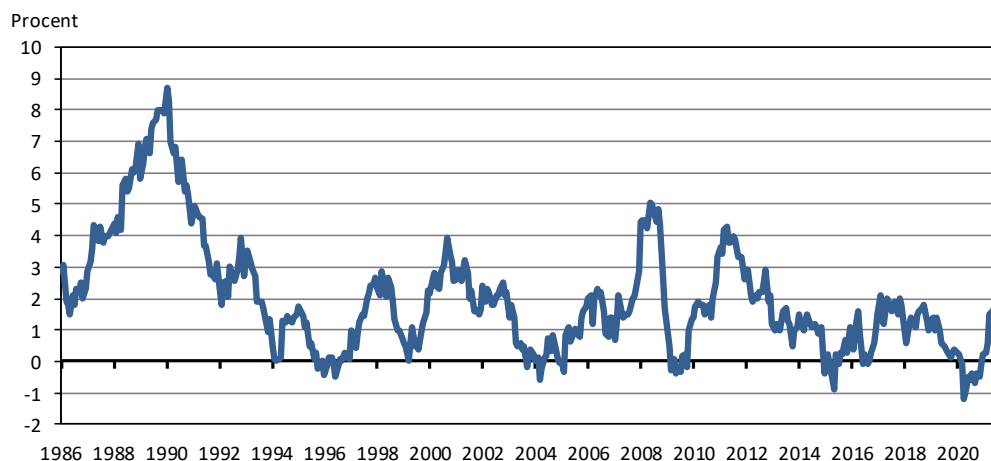
Figur 10.5. Inflationen månadsvis på Åland 1986-2021*Monthly inflation in Åland 1986-2021*

Källa/Source: ÅSUB, Konsumentprisindex/Statistics Åland, Consumer Price Index

10.8. Antal företag efter bransch och kommun 2020
Enterprises by industry and municipality 2020

Kommun	Totalt	Jord- och skogsbruk, fiske/ <i>Agriculture, forestry and fishing</i>	Industri/ <i>Manufact.</i>	Byggnadsverks./ <i>Construction</i>	Handel, hotellverksamhet m.m./ <i>Trade, hotel</i>	Transport, post- och tele, IT/ <i>Transport, postal, tele-com., IT</i>	Finans., försäkring, fastighet/ <i>Finance, insurance, real estate</i>	Övriga tjänster/ <i>Other services</i>
Brändö	76	9	11	12	19	8	13	4
Eckerö	121	13	11	26	37	8	15	11
Finström	207	22	27	46	27	19	41	25
Föglö	43	5	4	11	8	5	4	6
Geta	43	2	4	11	13	3	5	5
Hammarland	137	15	11	37	18	8	34	14
Jomala	442	18	38	105	91	37	100	53
Kumlinge	43	6	2	6	11	4	11	3
Kökar	39	1	8	6	12	3	7	2
Lemland	163	12	12	47	31	15	28	18
Lumparland	29	3	3	5	6	1	6	5
Saltvik	142	16	17	39	30	9	18	13
Sottunga	14	2	1	3	6	1	1	-
Sund	77	10	12	20	12	8	12	3
Vårdö	41	7	3	6	8	7	8	2
Mariehamn	996	7	76	114	247	112	267	173
Landskomm.	1 617	141	164	380	329	136	303	164
-Landsbygden	1 361	111	135	336	265	108	259	147
-Skärgården	256	30	29	44	64	28	44	17
Åland	2 613	148	240	494	576	248	570	337

Not/Note : Tabellen gäller företag med Åland som hemort som har arbetsställen på Åland. Som företag räknas de som är mervärdesskatteskyldiga eller är arbetsgivare. Offentliga myndigheter, stiftelser, ideella föreningar, bostadsaktiebolag och kyrkan ingår inte/In Åland registered enterprises with work places in Åland. Included enterprises are liable to pay value added tax or have paid employees. Public authorities, foundations, non-profit organisations, house-owning companies and the Church are not included.

Källa/Source : Statistikcentralen, Företagsregister, ÅSUB, Företag/Statistics Finland, Register of Enterprises, Statistics Åland, Enterprises

10.9. Antal företag efter bransch och personalens storleksklass 2020
Enterprises by industry and number of employees 2020

Storleksklass/ <i>Size group</i>	Totalt	Jord- och skogsbruk, fiske/ <i>Agriculture, forestry and fishing</i>	Industri/ <i>Manufact.</i>	Byggnadsverks./ <i>Construction</i>	Handel, hotellverksamhet m.m./ <i>Trade, hotel</i>	Transport, post- och tele, IT/ <i>Transport, postal, tele-com., IT</i>	Finans., försäkring, fastighet/ <i>Finance, insurance, real estate</i>	Övriga tjänster/ <i>Other services</i>
Totalt	2 613	148	240	494	576	248	570	337
0-4	2 222	124	188	437	481	201	503	288
5-9	138	15	15	22	37	13	21	15
10-19	64	1	6	6	27	8	13	3
20-49	56	4	9	10	13	13	3	4
50-99	9	-	2	-	2	1	2	2
100-249	8	-	1	-	2	5	-	-
250+	4	-	1	-	-	1	1	1
Okänt/Unknown	112	4	18	19	14	6	27	24

Not/Note : Se not till tabell 10.8/See note of table 10.8.

Källa/Source : Statistikcentralen, Företagsregister, ÅSUB, Företag/Statistics Finland, Register of Enterprises, Statistics Åland, Enterprises

10.10. Arbetsställen efter personalens storleksklass och kommun 2020*Work places by size group and municipality 2020*

Kommun	Totalt	Storleksklass efter antal anställda/ <i>Size group (number of employees)</i>						
		0-4	5-9	10-19	20-49	50-249	250+	Okänt/ <i>Unknown</i>
Brändö	79	73	3	-	2	-	-	1
Eckerö	126	116	4	2	2	-	-	2
Finström	208	185	9	7	4	1	-	2
Föglö	39	34	2	2	1	-	-	-
Geta	39	34	1	1	1	-	-	2
Hammarland	132	124	5	2	-	-	-	1
Jomala	505	421	32	24	14	3	-	11
Kumlinge	42	40	1	-	-	-	-	1
Kökar	36	34	2	-	-	-	-	-
Lemland	153	145	4	-	1	-	-	3
Lumparland	33	30	1	1	1	-	-	-
Saltvik	131	120	7	-	1	1	-	2
Sottunga	12	12	-	-	-	-	-	-
Sund	75	69	3	2	1	-	-	-
Vårdö	45	41	4	-	-	-	-	-
Mariehamn	1 209	993	103	44	38	11	1	19
Landskomm.	1 655	1 478	78	41	28	5	-	25
-Landsbygden	1 402	1 244	66	39	25	5	-	23
-Skärgården	253	234	12	2	3	-	-	2
Åland	2 864	2 471	181	85	66	16	1	44

Not/Note: Offentliga myndigheter ingår inte. Arbetsställen tillhörande bolag vars hemvist är utanför Åland ingår/*Public authorities are not included. Work places belonging to firms registered outside Åland are included.*

Källa/Source: Statistikcentralen, Företagsregister, ÅSUB, Företag/*Statistics Finland, Register of Enterprises, Statistics Åland, Enterprises*

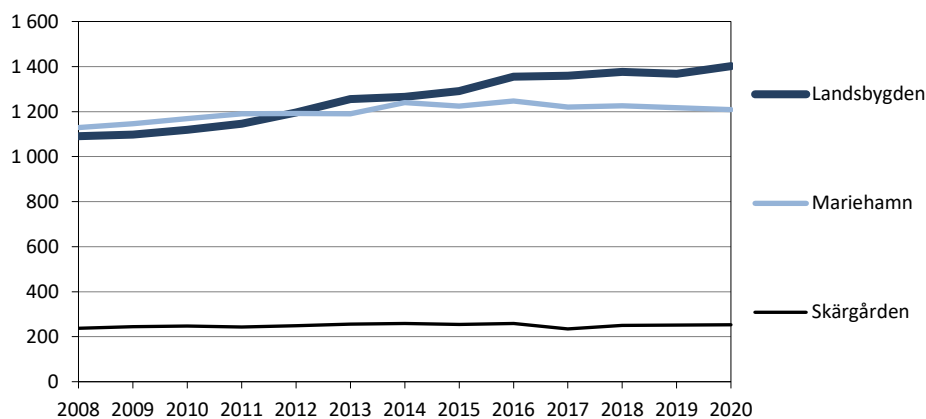
Figur 10.6. Antal arbetsställen efter region och år 2008-2020*Work places by region and year 2008-2020*

Källa/Source: Statistikcentralen, Företagsregister, ÅSUB, Företag/*Statistics Finland, Register of Enterprises, Statistics Åland, Enterprises*

10.11. Antal nya och nedlagda företag efter näringsgren 2010-2020
New and closed enterprises by industry 2010-2020

Näringsgren/Industry	Nya företag/New enterprises					Nedlagda företag/Closed enterprises				
	2010	2015	2018	2019	2020	2010	2015	2018	2019	2020
Totalt	222	234	196	254	258	114	169	115	126	142
Primärnäringsar/Agriculture	7	9	4	11	9	5	4	5	4	7
Industri/Manufacturing	7	18	7	28	20	4	8	4	8	11
Byggverksamhet/Construction	24	43	35	37	31	21	36	23	24	21
Handel/Trade	42	30	24	29	23	31	43	21	26	22
Transport och magasinering/ Transportation and storage	7	9	9	8	13	3	10	7	8	9
Hotell, restaurang/Hotels, restaurants	23	23	17	20	25	8	16	7	12	9
Information och kommunikation/ Information and communication	13	12	15	10	15	6	4	6	6	6
Finansiell verksamhet/Finance	2	1	4	6	3	2	2	2	4	3
Företagstjänster/Business services	64	53	43	64	70	22	28	26	21	24
Personliga tjänster/Personal services	33	36	38	41	49	12	18	14	13	30

Not/Note: Siffrorna är reviderade/The figures are revised.

Källa/Source: Statistikcentralen, Företagsregister, ÅSUB/Statistics Finland, Register of Enterprises, ÅSUB

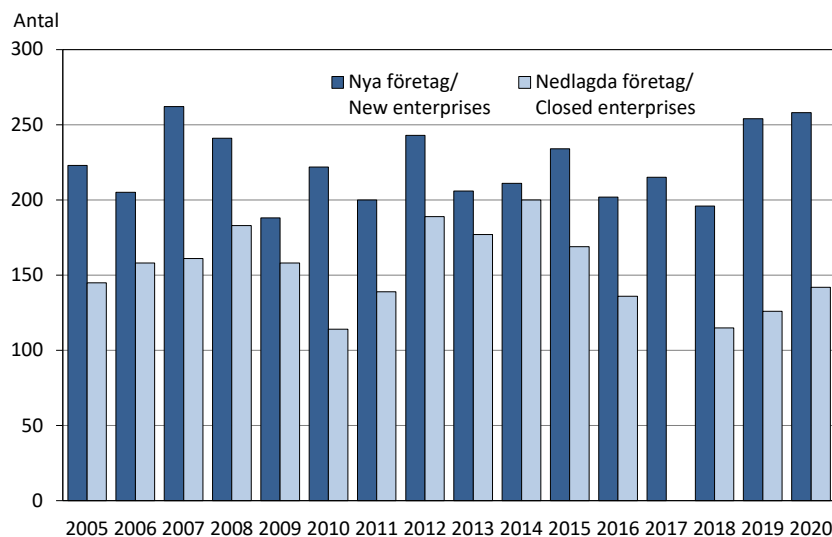
Figur 10.7. Nya och nedlagda företag 2005-2020
New and closed enterprises 2005-2020

Not/Note: Siffrorna är reviderade. Uppgifter om nedlagda företag saknas för 2017/Revised figures.

Data not available regarding closed enterprises 2017.

Källa/Source: Statistikcentralen, Företagsregister, ÅSUB, Företag/Statistics Finland Register of Enterprises, Statistics Åland, Enterprises

Landskapets verksamhetskostnader efter slag 2020
Costs of the Government of Åland by group 2020

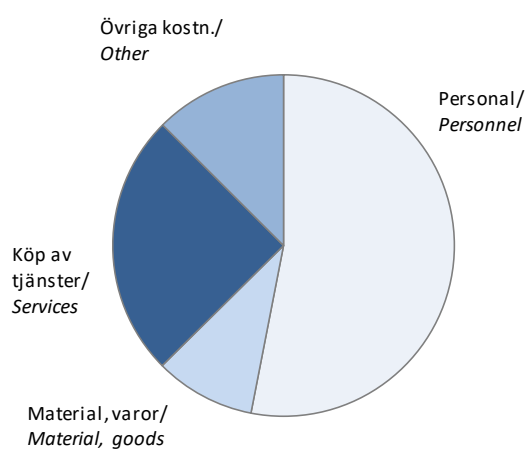

Kommunernas verksamhetskostnader efter slag 2020
Costs of the municipalities by group 2020

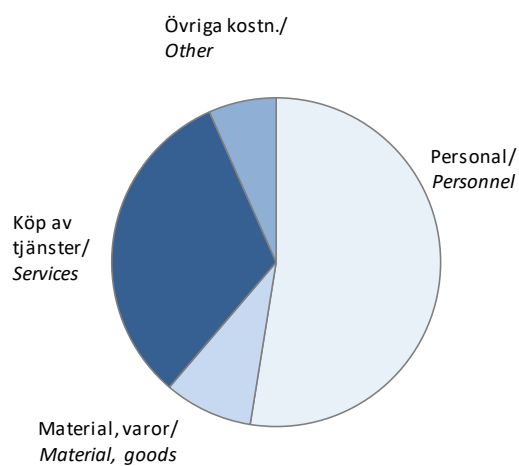

Offentlig ekonomi

Statistiken om offentlig ekonomi omfattar uppgifter om landskapet Ålands bokslut samt om den kommunala sektorns bokslut och beskattning. Objekt för statistiken är de ekonomiska uppgifterna: inkomster, utgifter, balansposter och relationstal. Uppgifterna presenteras i huvudsak för hela Åland, men statistiken för den kommunala sektorn redovisas till en del också efter kommun och region.

En utförligare beskrivning av statistiken om offentlig ekonomi inklusive definitioner av variabler finns på ÅSUBs webbplats www.asub.ax under Statistik, ämnesområde Offentlig ekonomi.

Källorna anges under varje tabell. Tillförlitligheten är hög i och med att statistiken baseras på slutliga bokslutsuppgifter. Jämförbarheten över tiden är god.

ÅSUB publicerar årligen en statistikrapport om den kommunala sektorns ekonomi och verksamhet. Rapporten kan beställas från ÅSUB och finns också tillgänglig på ÅSUBs webbplats, där det även finns ett antal statistikmeddelanden samt data om den offentliga ekonomin i form av Excel- och databastabeller.

Ansvarig för statistiken om offentlig ekonomi på ÅSUB är Elin Sagulin, elin.sagulin@asub.ax.

Public finance

The statistics on public finance include data on the final accounts of the Government of Åland as well as the final accounts and taxation of the municipalities. More statistics on this subject area are available in English in Excel- and database tables at the website of Statistics Åland, www.asub.ax.

Contact person is Elin Sagulin, elin.sagulin@asub.ax.

11.1. Budgetuppföljning av landskapet Ålands verksamhet 2017-2020, 1 000 euro

Budget follow-up of the Government of Åland 2017-2020, 1 000 euro

Förvaltningsområde/ <i>Administrative area</i>	Nettokostnad/Net costs			
	2017	2018	2019	2020
Totalt	25 549	32 862	4 987	-34 947
Allmänna förvaltningen/General administration	-145 350	-153 857	-152 530	-169 515
Lagtinget/ <i>The Legislative Assembly</i>	-3 690	-3 639	-3 671	-4 004
Regeringskansliet/ <i>Government Office</i>	-4 780	-4 966	-4 734	-6 865
Finansavdelningen/ <i>Department of Finance</i>	-30 301	-50 085	-50 853	-53 515
Social- och miljöavdelningen/ <i>Dept. of Social and Environmental Affairs</i>	-39 617	-29 883	-29 062	-32 041
Utbildnings- och kulturavdelningen/ <i>Dept. of Education and Culture</i>	-31 257	-28 274	-25 891	-33 836
Näringsavdelningen/ <i>Department of Trade and Industry</i>	-10 315	-11 750	-10 681	-14 935
Infrastrukturavdelningen/ <i>Department of Infrastructure</i>	-25 390	-25 261	-27 638	-24 320
Lagberedning/Legislation Counsel Office	-866	-858	-797	-804
Myndigheter och fristående enheter/Authorities and separate units	-123 206	-126 989	-133 144	-132 416
Ålands statistik- och utredningsbyrå, ÅSUB/ <i>Statistics and Research Åland</i>	-510	-642	-617	-568
Datainspektionen/ <i>Data Inspection Board</i>	-129	-117	-85	-124
Ålands energimyndighet/ <i>Åland Energy Authority</i>	26	120	100	98
Ålands polismyndighet/ <i>Åland Police Authority</i>	-6 075	-6 349	-6 768	-7 333
Ålands ombudsmannamyndighet/ <i>Åland Authority of the Public Advocate</i>	-155	-183	-187	-209
Lotteriinspektionen/ <i>Lottery Inspection Authority</i>	90	51	37	37
Upphandlingsinspektionen/ <i>Inspection Authority for Public Procurement</i>	.	-8	-21	-71
Ålands hälso- och sjukvård/ <i>Åland Public Healthcare Services</i>	-78 906	-82 091	-86 871	-86 404
Ålands miljö- och hälsoskyddsmyndighet/ <i>Åland Environmental and Health Protection Authority</i>	-1 720	-1 983	-1 953	-2 168
Högskolan på Åland/ <i>The Åland University of Applied Sciences</i>	-8 456	-8 803	-7 764	525
Ålands folkhögskola/ <i>Åland Folk High School</i>	-1 374	-1 234	-1 258	-1 211
Ålands musikinstitut/ <i>Music school</i>	-1 012	-1 079	-1 158	-1 287
Ålands gymnasium/ <i>Upper secondary level education in Åland</i>	-17 086	-17 032	-18 605	-20 373
Ålands sjösäkerhetscentrum/ <i>Åland Maritime Safety Center</i>	-907	-738	-772	-758
Arbetsmarknads- och studieservicemyndigheten/ <i>The Åland Labour Market and Student Service Authority (AMS)</i>	-1 557	-1 562	-1 560	-1 653
Systemåtgärds- och arbetslöshetsunderstöd/ <i>Employment aid and unemployment allowance</i>	-4 991	-4 902	-5 198	-10 613
Fiskodlingsanstalt/ <i>Fish Farming Institution</i>	-652	-589	-638	-625
Fordonsmyndigheten/ <i>Vehicle Authority of Åland</i> ¹⁾	278	198	139	283
Rederierheten/ <i>Ship owner</i>	-76	-9	-21	-24
Vägunderhållet/ <i>Road maintenance</i>	-	-89	0	44
Verkstad och lager/ <i>Workshop and stockroom</i>	6	50	55	20
Skattefinansiering och finansiella poster/Taxation funding and financial items	294 971	314 566	291 458	267 788
Återförda anslag/ <i>Repaid grants</i>	112	50	269	328
Skatter och liknande/ <i>Taxes and similar revenues</i>	269 751	273 004	269 541	239 678
Finansiella poster/ <i>Financial items</i>	1 418	1 446	2 313	-3
Landskapets fastighetsverk/ <i>Property Board Åland</i>	4 000	29 581	5 800	5 200
Pennningautomatmedel/ <i>Public gaming company fund</i>	27 500	17 619	20 494	31 501
Av- och nedskrivningar/ <i>Depreciations and devaluations</i>	-7 810	-7 133	-7 114	-8 917
Testamentsmedel/ <i>Legacies</i>	-	-	155	-

1) Före 2018, Motorfordonsbyrå/Up to 2018, Motor Vehicle Office.

Källa/Source : LR Bokslut/*The Government of Åland, Final Accounts*

11.2. Landskapet Ålands resultaträkning 2018-2020, 1 000 EUR
Profit and loss account of the Government of Åland 2018-2020, 1 000 EUR

	2018	2019	2020
Verksamhetens intäkter/Returns from operations	22 315	22 447	26 633
Försäljningsintäkter/Sales revenue	10 213	9 313	15 187
Avgiftsintäkter/Payment revenue	9 510	9 400	8 735
Understöd och bidrag/Aids and subsidies	1 386	2 273	1 763
Övriga verksamhetsintäkter/Other revenue	1 206	1 460	948
Verksamhetens kostnader/Operating costs	-193 042	-201 009	-203 391
Personalkostnader/Personnel costs	-101 081	-104 224	-107 922
Köp av tjänster/Purchase of services	-49 203	-53 119	-50 643
Material och förnödenheter/Materials and equipment	-19 272	-19 832	-19 367
Övriga verksamhetskostnader/Other costs	-23 485	-23 835	-25 459
Pensionsintäkter och -kostnader/Pension income and costs	-17 474	-17 377	-17 407
Pensionsintäkter/Pension income	16 000	17 700	19 100
Pensionskostnader/Pension costs	-33 474	-35 077	-36 507
Intäkter av inkomst- och kapitalöverföringar/Transfers	4 241	3 733	3 685
Europeiska Unionen/European Union	3 773	3 455	3 367
Återbetalningar av överföringar/Repayment of transfers	27	42	57
Övriga intäkt- och kapitalöverföringar/Other transfers	441	236	261
Kostnader för inkomst- och kapitalöverföringar/Costs	-97 028	-91 589	-109 750
Undervisning, kultur, idrott/Education, culture, sport	-15 688	-11 466	-12 564
Social- o. hälsovård, utkomststöd/Social welfare, health care, unemployment benefits	-39 171	-38 917	-47 212
Arbetsmarknad/Labour market	-208	-226	-153
Bostadsproduktion/Housing production	-246	-422	-274
Primärnäringslivet/Primary industries	-10 225	-10 256	-9 957
Övrigt näringsliv/Other industries	-5 192	-5 041	-9 513
Allmänna stöd/General subsidies	-17 465	-18 556	-21 756
Övriga överföringskostnader/Other transfers	-8 833	-6 706	-8 321
Verksamhetsbidrag/Operating margin	-280 988	-283 795	-300 230
Skatteinkomster/Tax revenue	273 004	269 541	239 678
Avräkningsbelopp/Equalisation	244 649	244 551	219 541
Skattegottgörelse/Tax retribution	15 196	11 745	7 293
Återbäring av lotteriskatt/Refunds of lottery tax	12 413	12 583	12 015
Apoteksavgifter/Pharmacy dues	745	662	829
Finansiella intäkter och kostnader/Financial yields and costs	33 102	28 867	45 234
Ränteintäkter/Income from interest	783	1 232	784
Övriga finansiella intäkter/Other financial yields	32 899	27 897	45 927
Räntekostnader/Interest expenditure	-4	-33	-23
Övriga finansiella kostnader/Other financing costs	-576	-230	-1 454
Årsbidrag/Annual margin	25 118	14 612	-15 317
Avskrivningar och nedskrivningar/Depreciation and devaluation	-8 802	-9 032	-10 563
Extraordinära intäkter/Extraordinary income	24 281	183	-
Extraordinära kostnader/Extraordinary costs	-	-	-
Räkenskapsperiodens resultat/Result of the accounting period	40 597	5 763	-25 880
Ökning el. minskning av reserver/Increase or decrease in voluntary provisions	-9 664	-7 810	-24 079
Räkenskapsperiodens underskott/överskott/Deficit/surplus of the accounting period	30 933	-2 047	-49 959

Källa/Source: LR Bokslut/The Government of Åland, Final Accounts

Figur 11.1. Vissa intäcks- och kostnadsposter från landskapet Ålands resultaträkning 2002-2020, MEUR
Income and expense items in the profit and loss account of the Government of Åland 2002-2020, MEUR

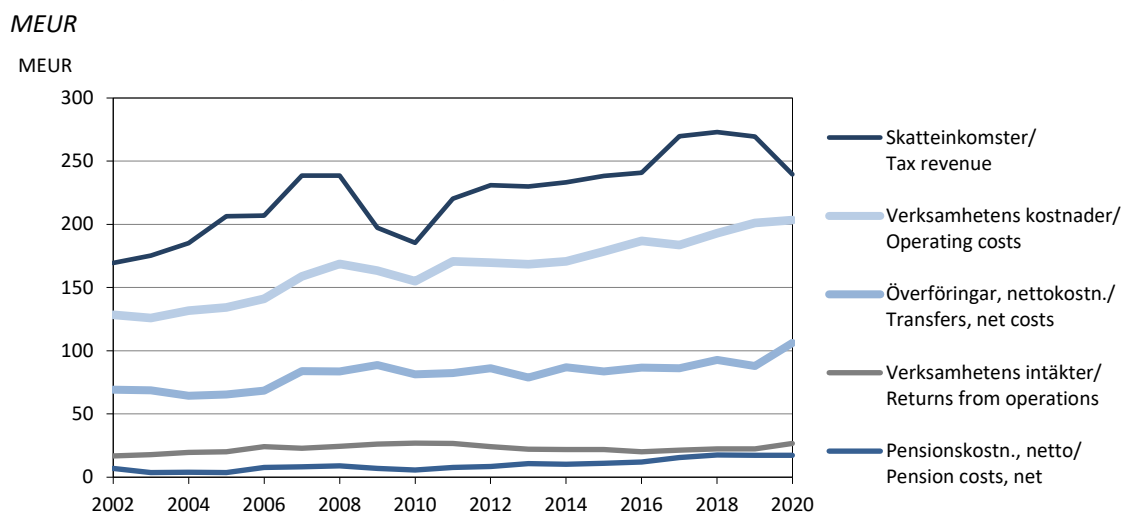

Källa/Source: LR Bokslut/The Government of Åland, Final Accounts

11.3. Landskapet Ålands finansieringsanalys 31.12.2018-2020, 1 000 EUR
Funds statement of the Government of Åland 31.12.2018-2020, 1 000 EUR

	2018	2019	2020
Verksamhetens kassaflöde/Internal financing	2 462	12 085	-17 515
Årsbidrag/Annual margin	25 118	14 612	-15 317
Extraordinära poster/Extraordinary items	24 281	183	-
Korrektivposter till internt tillförda medel/Corrective items	-46 938	-2 710	-2 198
Investeringarnas kassaflöde/Investments	-17 472	-16 181	-17 536
Investeringar i anläggningstillgångar/Investments in tangible assets	-41 800	-16 522	-17 536
Försäljningsinkomster av anläggningstillgångar/Income from sales of tangible assets	24 328	341	-
Verksamhetens och investeringarnas kassaflöde/Net funds generated by operations and investments	-15 010	-4 096	-35 051
Finansieringens kassaflöde/Net funds generated by financing	17 851	-660	8 252
Förändringar av utlåningen/Changes in loans receivable	-	-	-
Förändringar av lånebeståndet/Changes in loans payable	-5 008	-192	-192
Förändring av eget kapital/Changes in total equity	-	-	-
Övriga förändringar av likviditeten/Other changes in liquidity	22 858	-468	8 444
Förändring av likvida medel/Changes in cash balance	2 841	-4 756	-26 800
Likvida medel 31.12/Liquid assets 31.12	61 548	56 793	29 993
Likvida medel 1.1/Liquid assets 1.1	58 708	61 548	56 793

Källa/Source: LR Bokslut/The Government of Åland, Final Accounts

11.4. Landskapet Ålands balansräkning 31.12.2018-2020, 1 000 EUR*Balance sheet of the Government of Åland 31.12.2018-2020, 1 000 EUR*

	2018	2019	2020
Aktiva totalt/Assets	547 318	539 993	520 855
Bestående aktiva/Fixed assets			
Immateriella tillgångar/Intangible assets	914	634	2 681
Landskapsegendom/Governmental property	482	498	517
Mark- och vattenområden/Land and water areas	0	0	0
Byggnader/Buildings	0	0	0
Övrig landskapsegendom/Other governmental property	482	498	517
Materiella tillgångar/Material assets	170 847	177 545	181 527
Byggnadsjord- och vattenområden/Land and water areas for buildings	25	25	25
Byggnader/Buildings	2 312	2 744	2 518
Vägar och infrastruktur/Roads and infrastructure	125 757	142 195	141 556
Maskiner och inventarier/Machinery and equipment	17 377	16 105	14 703
Övriga materiella tillgångar/Other material assets	67	67	67
Förskottsbetalningar och pågående anskaffningar/ Advance payments and acquisitions in progress	25 310	16 409	22 658
Placeringar/Investments	233 967	235 022	235 947
Grundkapital i landskapets affärsverk/ Initial capital of Government enterprises	196 881	196 981	197 108
Aktier/Stocks	36 996	37 946	38 745
Andelar/Shares	89	94	94
Rörliga aktiva/Current assets			
Omsättningstillgångar/Current assets	833	1 006	1 293
Fordringar/Claims	78 728	68 495	68 896
Lånefordringar/Loan receivables	57 859	51 774	48 451
Försäljningsfordringar/Sales receivables	3 432	3 034	2 042
Övriga fordringar/Other claims	11 416	2 174	3 038
Resultatregleringar/Adjusting entries for claims	6 021	11 513	15 364
Finansiella värdepapper/Financial asset securities	36 793	30 816	8 551
Kassa och banktillgodohavanden/Cash and bank deposits	24 755	25 976	21 442
Passiva totalt/Liabilities	547 318	539 993	520 855
Eget kapital/Net worth			
Grundkapital/Initial capital	471 872	477 771	452 143
Landskapets kapital/Net worth of Government	312 177	312 177	312 177
Värderingsposter/Valuation items	11 456	11 456	11 456
Fondkapital/Net worth of funds	21 938	29 884	54 370
Föregående räkenskapsperioders resultat/ Result of previous accounting period	95 368	126 301	124 099
Räkenskapsperiodens resultat/Result of the accounting period	30 933	-2 047	-49 959
Obligatoriska reserveringar/Obligatory provisions	8 563	6 194	3 996
Investeringsreservering/Investment provisions	8 000	7 947	7 787
Förvaltad kapital/Capital in assignments	45	45	45
Främmande kapital/Liabilities	58 838	48 036	56 884
Skuldförbindelselån/Debt obligation loans	384	192	-
Erhållna förskott/Advanced payments received	15 284	13 625	10 602
Leverantörsskulder/Accounts payable	22 262	11 660	22 214
Övriga skulder/Other liabilities	5 382	6 015	5 747
Resultatregleringar/Adjusting entries for liabilities	15 524	16 543	18 322

Källa/Source : LR Bokslut/The Government of Åland, Final Accounts

11.5. Kommunernas resultaträkningar 2016-2020, 1 000 EUR*Profit and loss account of the municipalities 2016-2020, 1 000 EUR*

	2016	2017	2018	2019	2020
Verksamhetens intäkter/Returns from operations	34 138	33 631	34 197	36 093	38 031
Försäljningsintäkter/Sales revenue	15 788	16 788	17 366	18 342	18 416
Avgiftsintäkter/Payment revenue	7 860	8 106	8 202	8 381	8 123
Understöd och bidrag/Aids and subsidies	1 322	1 396	1 790	2 176	2 617
Övriga intäkter/Other revenue	9 168	7 341	6 839	7 194	8 875
Verksamhetens kostnader/Operating costs	-162 065	-163 432	-171 095	-178 426	-176 620
Löner och arvoden/Salaries and wages	-67 958	-68 774	-71 958	-75 351	-75 497
Lönebikostnader/Other payroll costs	-18 246	-16 823	-16 760	-17 105	-17 282
Köp av tjänster/Purchases of services	-49 349	-50 880	-55 006	-58 024	-56 685
Inköp under räkenskapsperioden/Purchases in the accounting period	-14 903	-15 615	-15 809	-16 155	-15 406
Understöd/Subsidies	-9 703	-9 431	-9 439	-9 535	-9 386
Övriga kostnader/Other costs	-1 906	-1 909	-2 123	-2 256	-2 364
Verksamhetsbidrag/Operating margin	-127 929	-129 801	-136 898	-142 333	-138 589
Skatteintäkter/Tax revenues	112 471	111 662	106 837	105 907	111 985
Kommunalskatt/Municipal tax	95 882	96 585	93 396	94 404	98 167
Fastighetsskatt/Real estate tax	3 220	3 294	3 448	3 427	2 948
Andel av samfundsskattens avkastning/Share of profit from corporate income tax	12 555	11 156	9 530	7 573	10 300
Övriga skatteintäkter/Other tax revenues	814	627	463	503	570
Landskapsandelar/Government of Åland subsidies ¹⁾	37 577	37 146	39 303	36 037	41 043
Allmän/General	5 111	4 418	17 391	18 535	21 836
därav/of which					
allmän landskapsandel/general Gov. of Åland subsidy	1 118	984	-	-	-
justering under övergångsperioden/adjustment in transit period ¹⁾	-	-	-8	67	40
finansieringsstöd enligt prövning/financing subsidies as per separate trials	469	432	19	41	31
komplettering av skatteinkomster/supplementing of tax revenues	2 202	2 152	14 547	14 453	16 867
kompensationer från landskapet/compensation from Gov. of Åland	1 321	850	2 833	3 974	4 898
För socialväsandet/For social welfare	18 654	18 876	11 627	10 547	12 236
För undervisning och kultur/For education and culture	13 812	13 853	10 285	6 955	6 971
Finansiella intäkter och kostnader/Financial yields and financing costs					
Ränteintäkter/Income from interest	998	1 035	1 010	1 026	1 179
Dividendintäkter/Income from dividends	13	13	18	9	284
Övriga finansiella intäkter/Other financial yields	338	259	338	262	71
Räntekostnader/Interest expenditure	-486	-413	-388	-369	-343
Övriga finansiella kostnader/Other financing costs	-63	-50	-63	-58	-58
Årsbidrag/Annual margin	22 921	19 852	10 157	481	15 572
Avskrivningar enligt plan/Depreciation according to plan	-10 286	-10 306	-10 580	-10 906	-11 129
Nedskrivningar/Devaluation	0	-5	-6	-42	0
Extraordinära poster/Extraordinary items	-5	0	10	33	1 712
Räkenskapsperiodens resultat/Result of the accounting period	12 630	9 541	-419	-10 434	6 155
Ändring av/Changes in:					
avskrivningsdifferens/depreciation difference	206	244	243	242	-4 435
reserver/reserves	-2 800	-2 000	0	0	5 500
fonder/funds	-14	11	192	-10	20
Räkenskapsperiodens överskott/Surplus of the accounting period	10 022	7 796	16	-10 202	7 240

1) Systemet för landskapsandelarna förnyades från och med 2018 varvid de olika kategorierna av landskapsandelar inte är helt jämförbara med tidigare år/The system of the Government of Åland subsidies was revised in 2018, which affects the comparability with previous years.

Not/Note : Uppgifterna för 2019 är reviderade. Uppgifterna för 2020 är preliminära/The figures for 2019 are revised. Preliminary figures for 2020.

Källa/Source : ÅSUB, Offentlig ekonomi/Statistics Åland, Public Finance

11.6. Kommunernas finansieringsanalyser 2016-2020, 1 000 EUR
Funds statement of the municipalities 2016-2020, 1 000 EUR

	2016	2017	2018	2019	2020
Verksamhetens kassaflöde/Internal financing					
Årsbidrag/Annual margin	22 921	19 852	10 157	481	15 572
Extraordinära poster/Extraordinary items	-5	0	11	33	1 712
Korrektivposter/Corrective items	-2 225	-836	-410	-674	-2 099
Netto/Net	20 690	19 016	9 758	-160	15 185
Investeringarnas kassaflöde/Investments					
Investeringsutgifter/Investment expenses	-11 996	-11 238	-18 903	-14 856	-20 701
Finansieringsandelar/Financing portions	2 311	2 116	4 307	870	3 307
Överlåtelseinkomster/Sales revenue	3 060	1 125	963	992	3 071
Netto/Net	-6 625	-7 997	-13 633	-12 994	-14 323
1. Kassaflöde av verksamheten och investeringarna/Net funds generated by operations and investments	14 065	11 020	-3 875	-13 154	862
Kassaflöde av finansieringen/Funds generated by financing					
Förändring av utlåning/Changes in loans receivable	-12	-83	78	-1	333
Förändring i lånebeståndet/Changes in loans payable					
Ökning av långfristiga lån/Increase in long-term loans	341	380	1 146	7 020	9 886
Minskning av långfristiga lån/Decrease in long-term loans	-4 533	-5 506	-4 527	-3 673	-5 026
Förändring av kortfristiga lån/Changes in short-term loans	-79	-89	118	-25	-36
Netto/Net	-4 271	-5 215	-3 263	3 322	4 824
Förändring av eget kapital/Changes in total equity	2	-1 123	-13	33	222
Övriga förändringar av likviditeten/Other changes in liquidity					
Förändring av/Change in					
Förvaltade medel o. förvaltad kapital/Assets, capital in assignments	-15	54	11	-1	44
Omsättningstillgångar/Inventories	-3	-21	-2	-28	-38
Övriga fordringar/Other receivables	1 115	-4 520	1 038	-5 096	-4 457
Räntefria skulder/Interest-free liabilities	-290	2 364	4 414	1 444	-1 630
Netto/Net	807	-2 123	5 461	-3 681	-6 081
2. Kassaflöde av finansieringen/Net funds generated by financing	-3 473	-8 544	2 263	-327	-702
Förändring av likvida medel/Change in cash balance	10 591	2 476	-1 612	-13 481	160

Not/Note : Uppgifterna för 2019 är reviderade. Uppgifterna för 2020 är preliminära/The figures for 2019 are revised. Preliminary figures for 2020.

Källa/Source : ÅSUB, Offentlig ekonomi/Statistics Åland, Public Finance

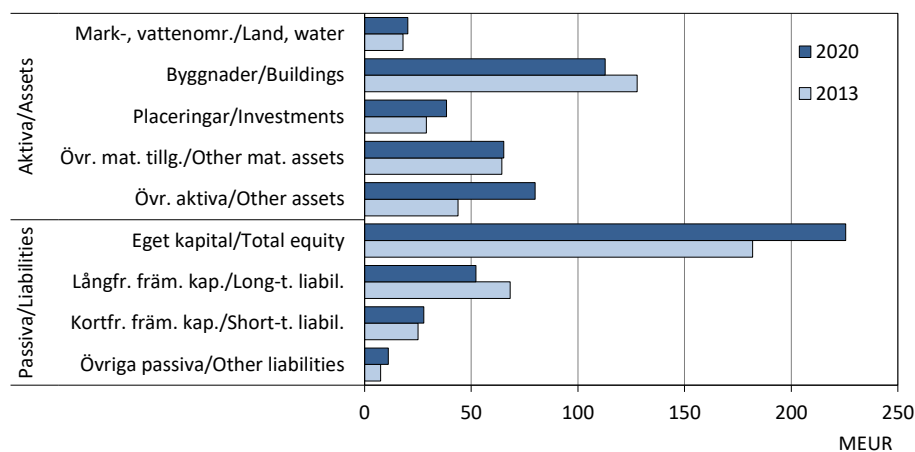
Figur 11.2. Kommunernas sammantagna balansräkningar 2013 och 2020, MEUR
Total balance sheets of the municipalities 2013 and 2020, MEUR

Källa/Source : ÅSUB, Offentlig ekonomi/Statistics Åland, Public Finance

11.7. Kommunernas balanser 2016-2020, 1 000 EUR

Balance sheet of the municipalities 2016-2020, 1 000 EUR

	2016	2017	2018	2019	2020
Aktiva/Assets	306 599	312 070	312 718	306 970	316 634
A. Bestående aktiva/Fixed assets	227 909	226 449	229 807	232 381	237 748
I. Immateriella tillgångar/ <i>Intangible assets</i>	2 356	1 625	1 330	1 209	1 057
II. Materiella tillgångar/ <i>Material assets</i>	187 193	186 631	190 818	193 911	198 287
1. Mark- och vattenområden/ <i>Land and water areas</i>	18 014	18 042	18 115	18 388	20 324
2. Byggnader/ <i>Buildings</i>	118 105	115 222	111 076	110 535	112 768
3. Fasta konstruktioner o. anordningar/ <i>Fixed constructions, equipment</i>	44 893	45 826	47 514	49 046	49 687
4. Maskiner och inventarier/ <i>Machines and fixtures</i>	3 256	3 260	3 757	4 461	4 759
III. Placeringar/ <i>Investments</i>	38 361	38 193	37 659	37 261	38 404
1. Aktier och andelar/ <i>Stocks and shares</i>	37 543	37 288	36 807	36 410	37 559
Andelar i kommunalförbund/ <i>Shares in municipality associations</i>	4 080	4 077	4 077	4 036	5 117
Övriga aktier och andelar/ <i>Other stocks and shares</i>	33 463	33 211	32 730	32 374	32 442
B. Förvaltade medel/Assets in assignments	2 904	2 823	2 784	2 822	2 846
C. Rörliga aktiva/Current assets	75 784	82 798	80 127	71 766	76 036
I. Omsättningstillgångar/ <i>Inventories</i>	293	314	317	345	383
II. Fordringar/ <i>Receivables</i>	30 560	35 078	34 012	39 111	43 176
III. Finansiella värdepapper/ <i>Financial asset securities</i>	2 028	1 865	1 835	1 775	1 775
IV. Kassa och banktillgodohavanden/ <i>Cash and bank deposits</i>	42 903	45 541	43 963	30 535	30 702
Passiva/Liabilities	306 599	312 070	312 718	306 970	316 634
A. Eget kapital/Total equity	221 526	228 333	228 154	218 000	225 504
I. Grundkapital/ <i>Basic capital</i>	117 078	117 078	117 079	117 078	117 078
II - IV Fonder/ <i>Funds</i>	382	371	179	190	169
V. Över- (+)/underskott (-) från tidigare räkenskapsperioder/ <i>Surplus (+)/deficit (-) from previous accounting periods</i>	94 043	103 089	110 875	110 934	101 015
VI. Räkenskapsperiodens över- (+)/underskott (-)/ <i>Surplus/deficit from the accounting period</i>	10 023	7 795	21	-10 202	7 242
B. Avskrivningsdifferens o. reserver/Depreciation difference, provisions	7 355	9 113	8 871	8 628	7 564
C. Avsättningar/Appropriations	285	206	154	5	33
D. Förvaltad kapital/Capital in assignments	3 455	3 432	3 402	3 437	3 501
E. Främmande kapital/Liabilities	73 981	70 985	72 137	76 897	80 031
I. Långfristigt/ <i>Long-term</i>	49 495	45 130	42 958	46 575	52 251
2. Lån från finansinstitut och försäkringsinrättningar/ <i>Loans from financial and insurance corporations</i>	22 803	20 524	18 951	23 864	32 149
3. Lån från offentliga samfund/ <i>Loans from public institutions</i>	21 761	19 304	18 273	15 648	12 535
Från landskapet/ <i>From the Government of Åland</i>	10 121	9 486	9 495	7 892	7 380
4. Övrigt/ <i>Other</i>	4 931	5 302	5 734	7 063	7 567
II. Kortfristigt/ <i>Short-term</i>	24 486	25 855	29 179	30 322	27 780
2. Lån från finansinstitut och försäkringsinrättningar/ <i>Loans from financial and insurance corporations</i>	2 743	2 715	1 884	1 970	1 848
3. Lån från offentliga samfund/ <i>Loans from public institutions</i>	2 074	1 613	1 718	1 593	1 403
5. Erhållna förskott/ <i>Advance payments received</i>	76	112	288	227	164
6. Skulder till leverantörer/ <i>Accounts payable</i>	6 497	8 127	10 084	10 809	8 817
7. Övr. kortfristiga skulder/ <i>Other short-term liabilities</i>	2 862	2 739	3 159	2 500	2 990
8. Resultatregleringar/ <i>Adjusting entries for liabilities</i>	9 765	10 078	11 547	12 681	12 016
Borgensförbindelser/ <i>Guarantees</i>	22 797	22 005	20 803	20 014	19 497

Not/Note : Uppgifterna för 2020 är preliminära/*Preliminary figures for 2020.*Källa/Source : ÅSUB, Offentlig ekonomi/*Statistics Åland, Public Finance*

11.8. Kommunernas driftsintäkter och -kostnader efter sektor 2019, 1 000 EUR
Current finances of the municipalities by task group 2019, 1 000 EUR

Sektor/Task group	Driftskostnader/ Operating costs	Driftsintäkter/ Operat. revenues	Nettodriftskostn./ Net operat. costs
Totalt	221 341	67 937	153 404
Allmän förvaltning/General administration	5 902	1 912	3 990
Socialväsande/Social welfare	94 990	12 339	82 651
Barnomsorg/Child day care	28 757	3 062	25 695
Annan soc. serv. för barn o. fam./Other soc. care for children and families	6 879	1 362	5 517
Institutionsvård för äldre/Institutional care for elderly	11 628	1 861	9 767
Annan socialservice för äldre/Other social care for elderly	19 469	3 315	16 154
Vård och service för handikappade/Care and services for disabled	16 687	173	16 514
Hemservice/Home-help services	7 125	1 453	5 672
Annan social service/Other social care	4 445	1 113	3 332
Undervisning och kultur/Education and culture	57 562	7 929	49 633
Grundskola/Comprehensive school	43 803	3 635	40 168
Medborgarinst. o. övrig underv.verksam./Adult Educ. Center and oth. educ.	3 228	2 364	864
Bibliotek/Public libraries	2 574	265	2 309
Idrott och ungdomsarbete/Sports and youth work	7 168	1 656	5 512
Annan undervisn.- och kulturverks./Other educational and culture act.	789	9	780
Övriga tjänster/Other services	62 881	45 755	17 126
Samhällsplanering/Community amenity services	2 291	803	1 488
Trafikleder/Traffic routes	5 850	542	5 308
Parker och allmänna områden/Parks and public areas	3 217	1 350	1 867
Brand- och räddningsväsendet/Fire and rescue services	5 529	2 182	3 347
Byggnadstillsyn/Building supervision	1 230	552	678
Vatten- och avloppsverk/Water supply, sewage services	7 946	7 879	67
Energiförsörjning/Energy supply services	219	102	117
Fastighetsservice och uthyrningstjänster/Property care, rental services	16 356	16 961	-605
Avfallshantering/Waste treatment	1 341	981	360
Hamnverksamhet/Port services	89	36	53
Övriga tjänster/Other services	18 813	14 367	4 446

Not/Note : Totalkostnader, d.v.s. inklusive interna kostnader/Total costs, i.e. internal costs are included.

Källa/Source : ÅSUB, Offentlig ekonomi/Statistics Åland, Public Finance

11.9. Nettodriftskostnader per person efter sektor och kommun 2019, EUR
Net operating costs per person by task group and municipality 2019, EUR

Kommun	Totalt	Allmän förvaltn./ General adm.	Social- väsande/ Social welfare	Undervisning och kultur/ Education, culture	Övriga tjänster/ Other services
Brändö	6 613	254	2 901	2 070	1 384
Eckerö	5 821	145	3 446	1 443	787
Finström	5 199	82	2 681	1 854	582
Föglö	6 900	537	3 505	1 942	917
Geta	6 230	181	3 875	1 762	411
Hammarland	4 972	60	2 707	1 784	421
Jomala	4 298	76	2 220	1 825	178
Kumlinge	6 022	500	2 959	2 194	363
Kökar	5 970	289	3 164	1 974	539
Lemland	5 010	264	2 597	1 839	310
Lumparland	6 049	533	2 612	2 077	828
Saltvik	5 300	101	2 922	1 707	571
Sottunga	7 148	989	4 455	591	1 114
Sund	5 419	228	2 853	1 810	528
Vårdö	6 459	210	3 839	1 897	515
Mariehamn	5 110	94	2 831	1 427	759
Landskomm.	5 148	159	2 724	1 811	454
- Landsbygden	4 974	129	2 642	1 794	408
- Skärgården	6 514	390	3 366	1 944	812
Åland	5 133	134	2 766	1 661	573

Källa/Source : ÅSUB, Offentlig ekonomi/Statistics Åland, Public Finance

11.10. Kommunernas och kommunalförbundens driftshushållning, kostnads- och intäktslag 2018-2019*Current finances of the municipalities and municipality alliances 2018-2019. Costs and revenues by group*

Kostnads- och intäktslag/ Group of costs and revenues	2018 1 000 EUR	2019 1 000 EUR	Procent/ Per cent 2019	Förändring/ Change 2018-2019 1 000 EUR
Kommunerna/Municipalities				
Driftskostnader/Operating costs				
Löner och arvoden/Salaries and wages	71 961	75 350	36	3 389
Pensionsförs.avg., pensioner/Pension insurance fees, pensions	14 455	15 045	7	590
Övriga socialförsäkringsavgifter/Other social insurance costs	2 307	2 063	1	-244
Kundtjänster köpta av/Services by				
landskapet/Government of Åland	16	120	0	104
kommuner/municipalities	3 399	3 914	2	515
kommunala samfund/municipality alliances	24 770	25 219	12	449
övriga/other	5 594	6 261	3	667
Köp av övriga tjänster/Purchases of other services	33 893	36 123	17	2 230
Material, förnödenheter, varor/Materials, equipment, goods	16 000	16 274	8	274
Understöd/Subsidies	9 433	9 539	5	106
Hyror/Rents	16 099	16 432	8	333
Övriga kostnader/Other costs	2 352	2 487	1	135
Verksamhetskostnader totalt/Operating costs, total	200 279	208 827	100	8 548
Därav: Interna kostnader totalt/Of which internal costs, total	29 195	30 427	15	1 232
Avskrivningar, nedskrivningar/Depreciation, devaluation	10 588	10 948	5	360
Driftsintäkter/Operating revenue				
Försäljningsintäkter/Sales revenue	31 364	33 089	50	1 725
Avgifter/Payment revenue	8 221	8 418	13	197
Understöd och bidrag/Aids and subsidies	1 783	2 175	3	392
Hyror/Rents	19 983	20 316	31	333
Övriga intäkter/Other revenue	1 843	2 373	4	530
Verksamhetsintäkter totalt>Returns from operations, total	63 194	66 371	100	3 177
Därav: Interna intäkter totalt/Of which internal revenue, total	29 195	30 428	46	1 233
Kommunalförbunden/Municipality alliances				
Driftskostnader/Operating costs				
Löner och arvoden/Salaries and wages	16 777	17 497	57	720
Pensionsförs.avg., pensioner/Pension insurance fees, pensions	3 294	3 309	11	15
Övriga socialförsäkringsavgifter/Other social insurance costs	498	442	1	-56
Kundtjänster köpta av/Services by				
landskapet/Government of Åland	-	-	-	-
kommuner/municipalities	-	-	-	-
kommunala samfund/municipality alliances	430	472	2	42
övriga/other	45	42	0	-3
Köp av övriga tjänster/Purchases of other services	4 085	4 965	16	880
Material, förnödenheter, varor/Materials, equipment, goods	2 269	2 225	7	-44
Understöd/Subsidies	1	2	0	1
Hyror/Rents	1 348	1 396	5	48
Övriga kostnader/Other costs	416	388	1	-28
Verksamhetskostnader totalt/Operating costs, total	29 163	30 738	100	1 575
Därav: Interna kostnader totalt/Of which internal costs, total	858	835	3	-23
Avskrivningar, nedskrivningar/Depreciation, devaluation	634	663	2	29
Driftsintäkter/Operating revenue				
Försäljningsintäkter/Sales revenue	27 274	28 669	92	1 395
Avgifter/Payment revenue	1 058	1 076	3	18
Understöd och bidrag/Aids and subsidies	254	184	1	-70
Hyror/Rents	1 013	970	3	-43
Övriga intäkter/Other revenue	250	391	1	141
Verksamhetsintäkter totalt>Returns from operations, total	29 849	31 290	100	1 441
Därav: Interna intäkter totalt/Of which internal revenue, total	858	835	3	-23

Källa/Source : ÅSUB, Offentlig ekonomi/Statistics Åland, Public Finance

11.11. Kommunernas investeringsutgifter och -inkomster efter varutyp 2015-2019, 1 000 EUR
Investment expenses and income of the municipalities by type of goods 2015-2019, 1 000 EUR

Utgifts- och inkomstslag/ <i>Type of expenses and income</i>	2015	2016	2017	2018	2019
Varutyp/ <i>Type of goods</i>					
Investeringsutgifter/<i>Investment expenses</i>	13 727	12 001	11 238	18 891	14 856
Anskaffn. av investeringstillg./ <i>Acquisition of investm. assets</i>					
Datorprogram/ <i>Computer programs</i>	185	65	64	34	104
Övriga immateriella tillgångar/ <i>Other intangible assets</i>	38	0	0	0	13
Mark- och vattenområden/ <i>Land and water areas</i>	28	270	119	124	361
Förbättringsinvesteringar i mark- och vattenområden/ <i>Improvement of land and water areas</i>	279	28	95	563	805
Bostadsbyggnader/ <i>Residential buildings</i>	199	30	0	548	232
Reparationsinvest. i bostadsbyggn./ <i>Rep. of resident. buildings</i>	406	214	53	159	235
Övriga byggnader/ <i>Other buildings</i>	5 685	5 910	2 309	3 608	4 132
Reparationsinvest. i övr. byggnader/ <i>Repairs of other buildings</i>	461	168	608	2 172	2 283
Fasta konstruktioner och anordningar/ <i>Fixed structures and installations</i>	5 009	4 325	6 119	10 040	4 553
Datautrustning/ <i>Computer equipment</i>	89	99	329	83	136
Kommunikationsutrustning/ <i>Communication equipment</i>	52	0	0	0	0
Transportmedel/ <i>Means of transport</i>	664	341	615	891	383
Övriga maskiner o. inventarier/ <i>Other machinery and equipm.</i>	593	571	576	550	1 543
Övriga materiella tillgångar/ <i>Other tangible assets</i>	13	0	351	115	58
Aktier och andelar/ <i>Shares and equities</i>	29	-20	0	4	18
Investeringsinkomster/<i>Investment income</i>	3 547	5 368	3 241	5 260	1 862
Finansieringsandelar för investeringsutgifter/ <i>Financing contributions for investment expenses</i>					
- av landskapet/ <i>from the Government of Åland</i>	859	2 043	1 872	4 271	496
- av kommuner och kommunförbund/ <i>from municipalities and municipality alliances</i>	0	0	17	0	40
- av staten/ <i>from the Government of Finland</i>	0	0	28	25	0
- av EU/ <i>from the EU</i>	0	0	0	0	2
- av övriga/ <i>from other</i>	354	252	199	0	332
Försäljning av investeringstillg./ <i>Sales of investment assets</i>					
Datorprogram/ <i>Computer programs</i>	0	0	0	0	0
Övriga immateriella tillgångar/ <i>Other intangible assets</i>	0	0	0	0	0
Mark- och vattenområden/ <i>Land and water areas</i>	614	1 263	777	388	561
Bostadsbyggnader/ <i>Residential buildings</i>	1 617	1 136	35	0	40
Övriga byggnader/ <i>Other buildings</i>	0	126	0	33	0
Fasta konstruktioner och anordningar/ <i>Fixed structures and installations</i>	44	7	0	0	0
Datautrustning/ <i>Computer equipment</i>	0	0	0	0	0
Kommunikationsutrustning/ <i>Communication equipment</i>	0	0	0	0	0
Transportmedel/ <i>Means of transport</i>	18	0	0	36	8
Övriga maskiner o. inventarier/ <i>Other machinery and equipm.</i>	11	74	0	37	9
Övriga materiella tillgångar/ <i>Other tangible assets</i>	30	0	63	0	0
Aktier och andelar/ <i>Shares and equities</i>	0	467	250	470	374

 Källa/*Source* : ÅSUB, Offentlig ekonomi/*Statistics Åland, Public Finance*

11.12. Kommunernas ekonomiska nyckeltal 2020*Financial key ratios of the municipalities 2020*

Kommun	Verks- intäkter, euro per inv./ <i>Returns fr. operations</i>	Verks- kostn., euro per inv./ <i>Operat. costs</i>	Verks- intäkter/ -kostn. procent/ <i>Returns/ costs</i>	Verks- bidrag, euro per inv./ <i>Operat. margin</i>	Skatte- ink., euro per inv./ <i>Tax re- venues</i>	Landskaps- andel, euro per inv./ <i>Gov. of Ål. subsidies</i>	Årsbi- drag, euro per inv./ <i>Annual margin</i>	Netto- invest., euro per inv./ <i>Net invest.</i>	Kassa- medel, euro per inv./ <i>Cash balance</i>	Låne- stock, euro per inv./ <i>Loans payable</i>
Brändö	1 194	7 047	16,9	-5 853	3 755	2 343	261	272	2 539	327
Eckerö	1 039	6 468	16,1	-5 429	3 069	2 865	502	861	1 963	566
Finström	645	5 336	12,1	-4 691	3 412	1 607	312	143	750	2 165
Föglö	2 329	8 945	26,0	-6 616	3 745	2 770	-67	913	6 477	814
Geta	892	6 548	13,6	-5 656	2 329	3 573	237	301	834	1 701
Hammarland	570	5 151	11,1	-4 581	2 746	2 137	305	1 631	787	625
Jomala	660	4 706	14,0	-4 045	3 493	882	331	289	1 711	-
Kumlinge	1 736	7 743	22,4	-6 007	4 101	2 906	1 000	554	3 316	1 384
Kökar	1 604	7 729	20,8	-6 124	3 253	2 680	-289	187	373	8 693
Lemland	884	5 550	15,9	-4 667	3 175	1 439	-66	772	317	2 515
Lumparland	914	5 823	15,7	-4 909	4 059	1 938	1 054	293	1 691	4 366
Saltvik	814	5 419	15,0	-4 605	3 584	1 670	635	817	560	1 837
Sottunga	1 119	5 950	18,8	-4 832	3 040	1 485	-327	1 168	1 376	2 950
Sund	983	5 942	16,5	-4 959	3 453	2 205	682	406	1 531	1 351
Vårdö	1 165	7 078	16,5	-5 913	3 228	3 433	737	217	1 833	2 102
Mariehamn	1 919	6 330	30,3	-4 411	4 285	802	784	355	621	2 175
Landskomm.	845	5 565	15,2	-4 720	3 356	1 718	347	552	1 369	1 296
- Landsbygden	750	5 300	14,1	-4 550	3 325	1 585	353	559	1 136	1 202
- Skärgården	1 598	7 661	20,9	-6 063	3 597	2 772	305	499	3 206	2 041
Åland	1 262	5 862	21,5	-4 600	3 717	1 362	517	475	1 078	1 638

Not/Note : Euro per inv. = Euro per inhabitant . Uppgifterna är preliminära/Preliminary figures.

Källa/Source : ÅSUB, Offentlig ekonomi/Statistics Åland, Public Finance

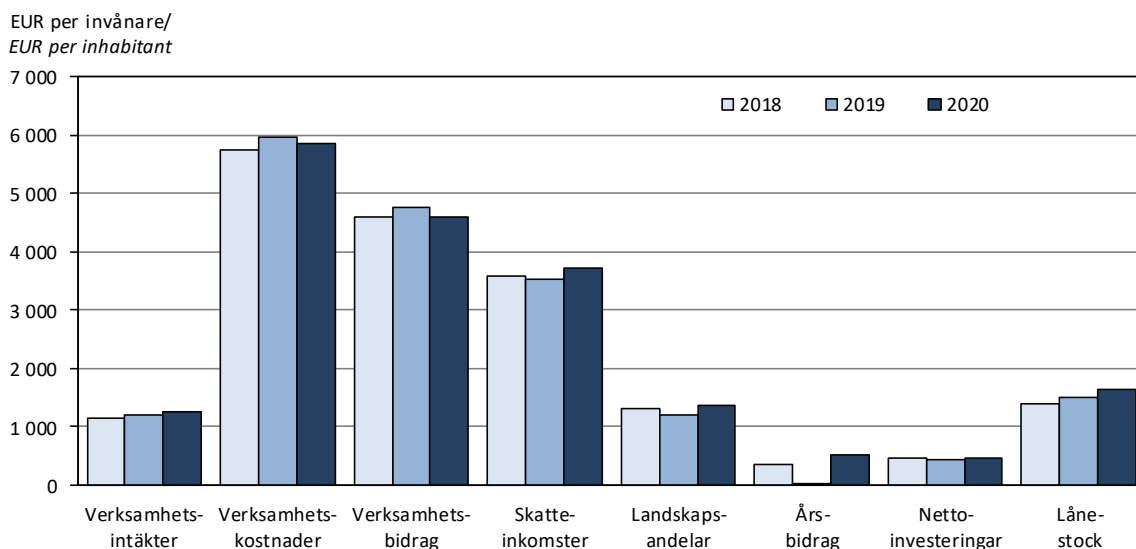
Figur 11.3. Kommunernas ekonomiska nyckeltal 2018-2020, EUR per invånare*Financial key ratios of the municipalities 2018-2020, EUR per inhabitant*

Not/Note: Verksamhetsintäkter = Returns from operations, Verksamhetskostnader = Operating costs, Verksamhetsbidrag = Operating margin, Skatteinkomster = Tax revenues, Landskapsandelar = Government of Åland subsidies, Årsbidrag = Annual margin, Nettoinvesteringar = Net investments, Lånestock = Loans payable.

Källa/Source: ÅSUB, Offentlig ekonomi/Statistics Åland, Public Finance

11.13. Nyckeltal för den kommunala beskattningen 2019-2021
Key ratios of municipal taxation 2019-2021

Kommun	Beskattningsbar inkomst 2019, 1 000 EUR/ <i>Taxable income 2019, 1 000 EUR</i>				Skatteprocent/ <i>Tax rate ¹⁾</i>			Fastighetsskatt 2021/ <i>Real estate tax 2021</i>		
	Totalt	För för- värvsink./ <i>Earned income</i>	Andelar av samf.- skatten/ <i>Shares of corporate income tax</i>	Per invånare/ <i>Per inhabitant</i>	2019	2020	2021	Stadig- varande bostad/ <i>Permanent dwelling</i>	Annan bostad/ <i>Other dwelling</i>	Allmän/ <i>General</i>
Brändö	9 255	8 184	1 071	20 612	16,75	16,75	17,75	0,00	0,90	0,00
Eckerö	15 304	14 301	1 003	15 925	18,50	18,50	19,00	0,00	0,90	0,70
Finström	46 008	43 728	2 280	17 777	18,50	18,50	19,50	0,00	0,90	0,50
Föglö	9 759	8 241	1 518	18 275	17,50	17,50	17,50	0,00	0,90	0,90
Geta	6 174	6 136	38	12 012	18,50	18,50	18,50	0,00	0,90	0,60
Hammarland	24 469	23 917	552	15 516	17,25	17,25	18,00	0,00	0,90	0,20
Jomala	105 629	98 905	6 724	20 991	16,50	16,50	16,50	0,00	0,90	0,30
Kumlinge	5 866	5 841	25	18 622	18,50	18,50	18,50	0,20	0,90	0,60
Kökar	3 556	3 534	22	15 068	19,75	19,75	19,75	0,00	0,90	0,40
Lemland	37 577	37 052	525	18 484	16,75	17,00	17,00	0,00	0,90	1,00
Lumparland	7 134	6 803	331	18 675	19,50	19,50	19,50	0,00	0,90	0,60
Saltvik	35 253	30 631	4 622	18 974	17,25	18,00	18,50	0,00	0,90	0,00
Sottunga	1 804	1 732	72	19 824	18,00	18,00	18,00	0,50	0,90	0,00
Sund	17 183	16 956	227	16 715	19,50	19,50	19,50	0,00	0,90	0,50
Vårdö	7 044	6 932	112	15 723	19,00	19,00	19,00	0,00	0,90	0,10
Mariehamn	281 405	241 262	40 143	23 964	17,25	17,25	17,25	0,30	0,90	0,30
Landskomm.	332 015	312 893	19 122	18 398	17,47	17,57	17,87	0,01	0,90	0,41
- Landsbygden	294 731	278 429	16 302	18 452	17,40	17,51	17,82	0,00	0,90	0,43
- Skärgården	37 284	34 464	2 820	17 986	18,05	18,05	18,29	0,05	0,90	0,31
Åland	613 420	554 154	59 265	20 592	17,37	17,43	17,60	0,13	0,90	0,36

1) Reviderade uppgifter gällande Landskomm., Landsbygden, Skärgården och Åland 2019 och 2020/ Revised figures for Landskomm., Landsbygden, Skärgården and Åland 2019 and 2020.

Källa/Source : ÅSUB, Offentlig ekonomi/Statistics Åland, Public Finance

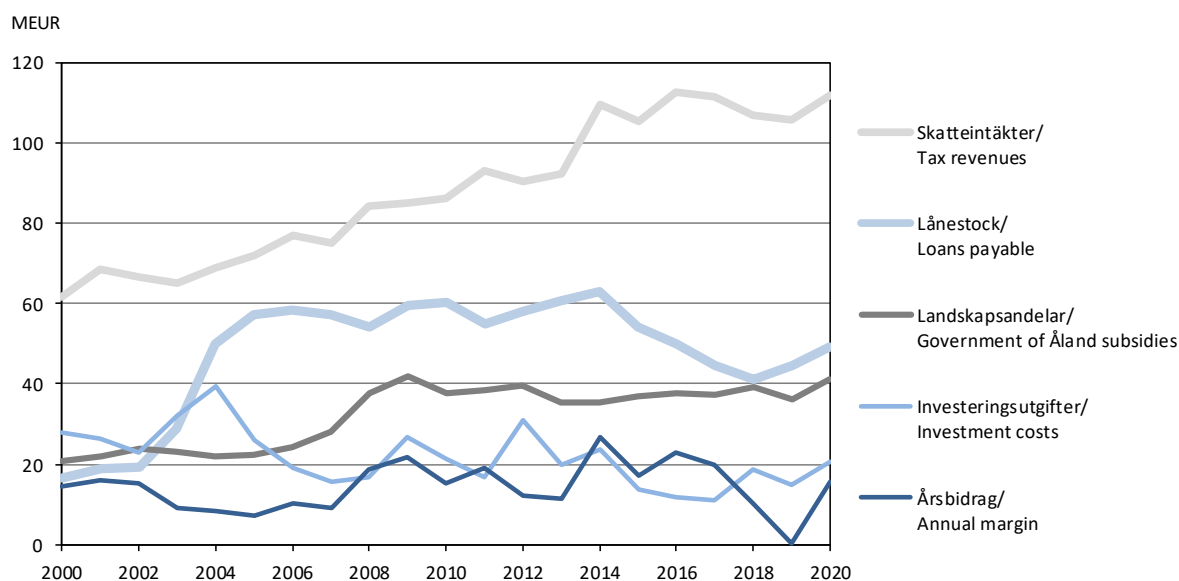
Figur 11.4. Vissa nyckeltal för alla kommuner sammanlagt 2000-2020, MEUR
Financial key ratios of the municipalities 2000-2020, MEUR

Källa/Source : ÅSUB, Offentlig ekonomi/Statistics Åland, Public Finance

Antal klienter i äldreomsorgen efter vårdform och kön 2020
Clients in elderly care by type of care and sex 2020

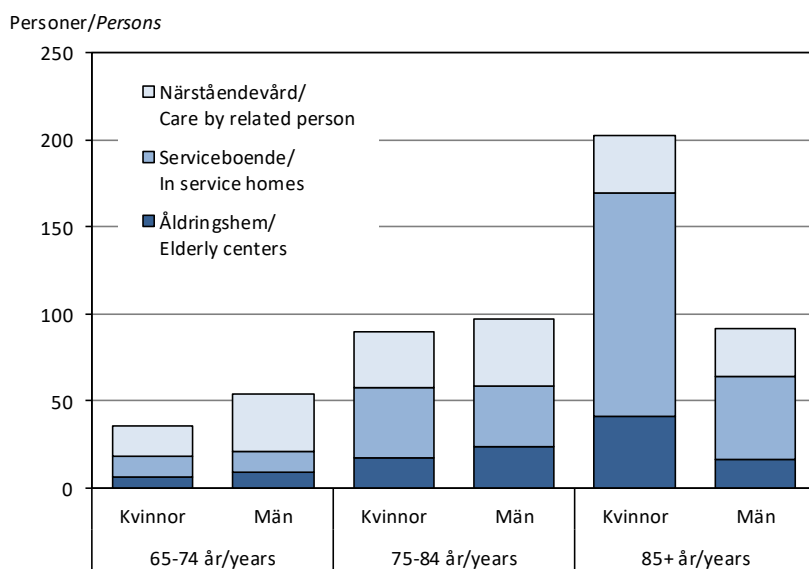

Socialväsende, hälso- och sjukvård

Statistiken om socialväsendet samt om hälso- och sjukvården omfattar uppgifter om verksamheten inom kommunernas sociala sektorer samt inom Ålands hälso- och sjukvård (ÅHS) och Ålands miljö- och hälsoskyddsmyndighet (ÅMHM). Därtill kommer statistik om socialförsäkringssystemen. Objekt för statistiken är antal personer/klienter, vårddagar samt ekonomiska uppgifter. Uppgifterna presenteras förutom för hela Åland i betydande utsträckning också efter kommuner och regioner.

En utförligare beskrivning av statistiken om områdena inklusive definitioner av variabler finns på ÅSUBs webbplats www.asub.ax under Statistik, ämnesområdena Socialväsende respektive Hälso- och sjukvård.

Källorna anges under varje tabell. Tillförlitligheten är hög i och med att statistiken baseras på heltäckande boksluts-, verksamhets- och registeruppgifter från respektive myndighet. Jämförbarheten är god såväl när det gäller jämförelser över tiden som med andra statistikområden, främst befolkningsstatistik.

ÅSUB publicerar statistik över områdena också på webbplatsen i form av Excel- och databastabeller samt en webbnyhet med preliminära uppgifter om socialvården.

Ansvarig för statistiken om socialväsende är Elin Sagulin, elin.sagulin@asub.ax, och för hälso- och sjukvård Tove Fagerström, tove.fagerstrom@asub.ax.

Social welfare, health and medical care

The statistics in this chapter include data on the activities in the social sectors of the municipalities as well as of the Åland Public Healthcare Services (ÅHS) and the Åland Environmental and Health Protection Agency (ÅMHM). In addition, statistics on the social security pension system are included. More statistics on this subject area are available in Excel- and database tables at the website of Statistics Åland, www.asub.ax. A news message with preliminary figures on social care is also published on our website.

Contact person for social welfare is Elin Sagulin, elin.sagulin@asub.ax, and for health and medical care Tove Fagerström, tove.fagerstrom@asub.ax.

12.1. Barnomsorgen efter kommun 2020

Child care by municipality 2020

Kommun	Antal barn i/Children in		Antal vård dagar i/Care days in		Antal dag- hem/ Day care centers	Antal grupp- familjedaghem/ Number of group family day care homes
	Daghem/Day care center	Familjedagvård/ Family day care	Daghem/Day care center	Familjedagvård/ Family day care		
Brändö	10	-	1 700	-	1	-
Eckerö	40	-	6 287	-	1	-
Finström	108	5	15 447	961	3	1
Föglö	24	-	3 135	-	1	-
Geta	23	-	4 039	-	1	-
Hammarland	71	-	9 977	-	2	-
Jomala	349	1	50 517	110	6	-
Kumlinge	15	1	1 879	4	1	-
Kökar	2	-	241	-	1	-
Lemland	102	7	21 434	1 276	4	1
Lumparland	10	-	1 656	-	1	-
Saltvik	93	-	14 254	-	2	-
Sottunga	-	-	-	-	-	-
Sund	38	-	5 146	-	1	-
Vårdö	18	-	2 242	-	1	-
Mariehamn	503	15	78 550	2 175	10	2
Landskomm.	903	14	137 954	2 351	26	2
-Landsbygden	834	13	128 757	2 347	21	2
-Skärgården	69	1	9 197	4	5	-
Åland	1 406	29	216 504	4 526	36	4

Källa/Source : ÅSUB, Socialväsende/Statistics Åland, Social welfare

Figur 12.1. Barn i barnomsorgen efter ålder 2020

Children in child care by age 2020

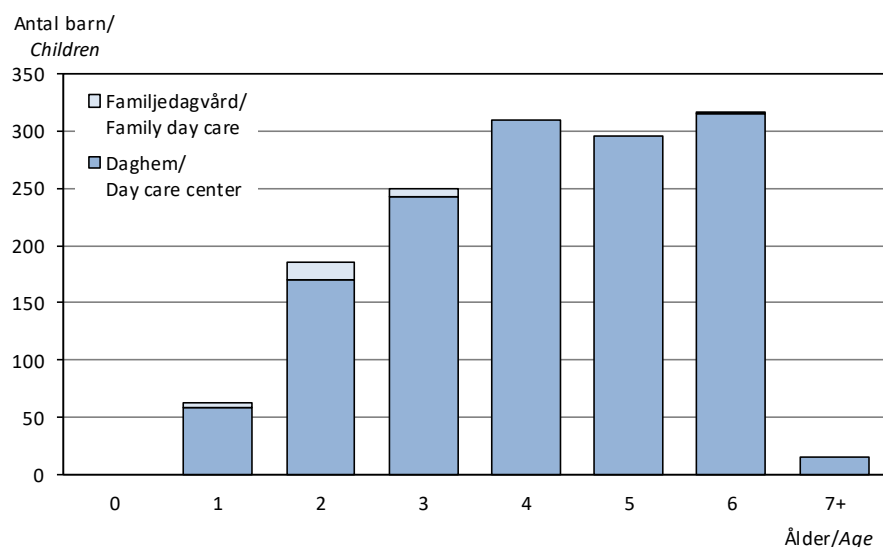

Källa/Source: ÅSUB, Socialväsende/Statistics Åland, Social welfare

12.2. Äldreomsorgen efter kommun och kön 2020

Elderly care by municipality and sex 2020

Kommun	Antal klienter/Clients				Hushåll som fått hemservice/ Households with home-help	Närstående- vårdare/ Related carers
	Totalt	Åldringshem/ Elderly centers	I service- boende/In service homes	Närstående- vård/Care by related pers.		
Brändö	22	2	13	7	17	6
Eckerö	20	1	13	6	25	6
Finström	39	8	17	14	53	14
Föglö	20	1	15	4	30	4
Geta	24	2	20	2	10	2
Hammarland	22	6	9	7	19	7
Jomala	55	14	23	18	41	19
Kumlinge	15	1	10	4	22	4
Kökar	8	1	7	-	11	-
Lemland	31	3	16	12	20	12
Lumparland	11	2	9	-	15	-
Saltvik	34	19	-	15	57	15
Sottunga	5	4	1	-	1	-
Sund	26	1	18	7	22	7
Vårdö	18	1	14	3	15	4
Mariehamn	222	47	92	83	180	83
Landskomm.	350	66	185	99	358	100
-Landsbygden	262	56	125	81	262	82
-Skärgården	88	10	60	18	96	18
Åland	572	113	277	182	538	183
- kvinnor	329	64	182	83	..	116
- män	243	49	95	99	..	67

Not/Note: Tabellen omfattar klienter i åldern 65 år eller äldre/Clients 65 years of age or older are included.

Källa/Source: ÅSUB, Socialväsene/Statistics Åland, Social welfare

12.3. Antal klienter inom äldreomsorgen efter ålder och region 2005 och 2020

Clients in elderly care by age and region 2005 and 2020

Vårdtyp/Type of care	2005				2020			
	Totalt	65-74	75-84	85-	Totalt	65-74	75-84	85-
Åldringshem och geriatriska kliniken, klienter i vård 31.12/ Elderly centers and geriatric clinic, clients 31.12								
Mariehamn	105	9	32	64	47	8	20	19
Landsbygden	91	9	29	53	56	6	17	33
Skärgården	10	2	6	2	10	1	4	5
Åland	206	20	67	119	113	15	41	57
Serviceboende för äldre, boende 31.12/ Clients in service homes 31.12								
Mariehamn	64	10	31	23	92	7	24	61
Landsbygden	74	11	26	37	125	15	41	69
Skärgården	43	2	19	22	60	2	11	47
Åland	181	23	76	82	277	24	76	177
Stöd för närståendevård, vårdade under året/ Care by related persons, clients in the year								
Mariehamn	67	14	24	29	83	29	32	22
Landsbygden	79	12	36	31	81	20	31	30
Skärgården	15	3	7	5	18	2	7	9
Åland	161	29	67	65	182	51	70	61
Hemservice, hushåll som fått hemservice under året/ Households receiving home-help in the year								
Mariehamn	176	20	66	90	180	31	64	85
Landsbygden	210	40	80	90	262	44	88	130
Skärgården	94	5	38	51	96	4	21	71
Åland	480	65	184	231	538	79	173	286

Not/Note: Tabellen omfattar klienter i åldern 65 år eller äldre/Clients 65 years of age or older are included.

Källa/Source: ÅSUB, Socialväsene/Statistics Åland, Social welfare

12.4. Kommunal service för handikappade 2008-2020

Municipal services for the disabled 2008-2020

Enhet/Unit	2008	2010	2015	2016	2017	2018	2019	2020
Typ av service/Service type								
Antal klienter 31.12./Clients 31.12.								
Stödboende/Assisted living	23	19	5	18	24	55	56	21
Gruppboende/Group homes	68	58	77	79	80	85	84	74
Sysselsättningsverksamhet/ Employment and day activities	6	23	75	88	85	142	155	128
Klienter under året/Clients in the year								
Närståendevård/Care by related person	110	180	213	199
Hushåll med hemservice/Households with home-help	22	18	17	20	22	26	22	19
Boendeservice för gravt handikappade/ Service homes for severely disabled	11	58	33	36	40	30	42	37
Personlig assistans/Personal assistance	53	58	81	80	87	97	104	106
Färdtjänst för gravt handikappade/ Transport services for severely disabled	418	458	435	471	480	589	574	601
Redskap och anpassning av bostäder/ Equipment and adjustments in homes	38	34	46	34	48	43	60	44
Vård dagar/Care days								
Institutionsvård/Institutional care	823	730	1 627	1 460	730	1 095	580	4 011
Familjevård/Family care	365	365	354	365	365	423	365	365

Källa/Source : ÅSUB, Socialväsande/Statistics Åland, Social welfare

Figur 12.2. Klienter i öppenvård inom missbrukarvården 2011-2020

Clients in outpatient addiction care by region 2011-2020

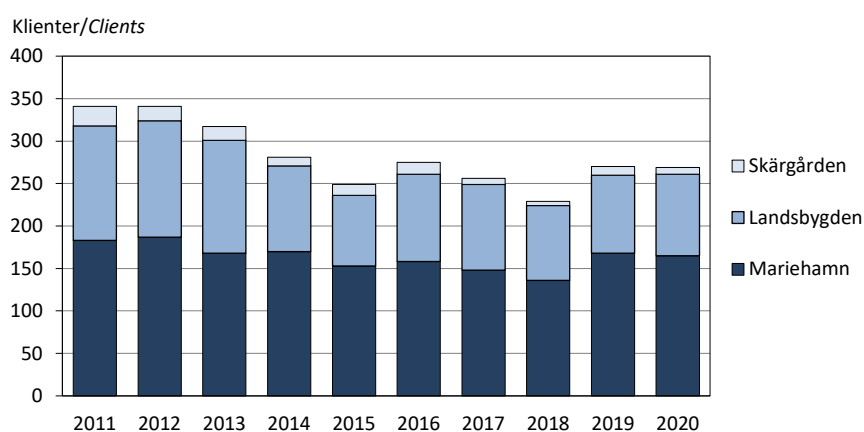

Källa/Source : ÅSUB, Socialväsande/Statistics Åland, Social welfare

12.5. Antal fall/familjer som erhållit utkomststöd efter region 2008-2020

Number of cases/families receiving income support by region 2008-2020

Region	2008	2009	2010	2011	2012	2013	2014	2015	2016	2017	2018	2019	2020
Mariehamn	278	356	280	272	286	301	262	272	297	293	301	296	260
Landsbygden	241	266	243	240	237	264	244	261	269	250	250	237	216
Skärgården	25	25	19	19	18	20	19	26	25	20	25	23	29
Åland	544	647	542	531	541	585	525	559	591	563	576	556	505

Källa/Source : ÅSUB, Socialväsande/Statistics Åland, Social welfare

12.6. Mottagare av hemvårdsstöd efter kommun 2007-2020
Recipients of home care subsidies by municipality 2007-2020

Kommun	2007	2010	2013	2014	2015	2016	2017	2018	2019	2020	
										Totalt/ Total	Med partiellt stöd/ Part-time care
Brändö	11	4	4	2	6	4	2	2	-	4	-
Eckerö	21	25	27	24	25	13	19	19	23	15	2
Finström	104	95	94	83	70	74	88	85	74	68	11
Föglö	11	8	12	12	12	19	16	10	9	15	4
Geta	8	9	16	12	9	11	7	9	4	11	1
Hammarland	59	40	55	52	47	54	43	41	46	59	3
Jomala	185	189	206	202	198	203	197	200	214	204	33
Kumlinge	5	4	5	3	1	2	4	5	5	8	1
Kökar	4	2	1	1	2	4	1	1	-	-	-
Lemland	78	64	71	75	85	86	93	113	115	71	12
Lumparland	15	9	19	12	10	9	9	5	6	4	-
Saltvik	31	49	52	58	54	72	87	63	59	52	14
Sottunga	-	1	-	1	1	2	1	1	2	1	-
Sund	17	26	23	23	19	23	28	16	15	18	6
Vårdö	12	13	6	9	12	14	9	13	19	20	1
Mariehamn	253	249	228	221	235	248	289	308	306	315	61
Landskomm.	561	538	591	569	551	590	604	583	591	550	88
- Landsbygden	518	506	563	541	517	545	571	551	556	502	82
- Skärgården	43	32	28	28	34	45	33	32	35	48	6
Åland	814	787	819	790	786	838	893	891	897	865	149

Källa/Source: ÅSUB, Socialväsene/Statistics Åland, Social welfare

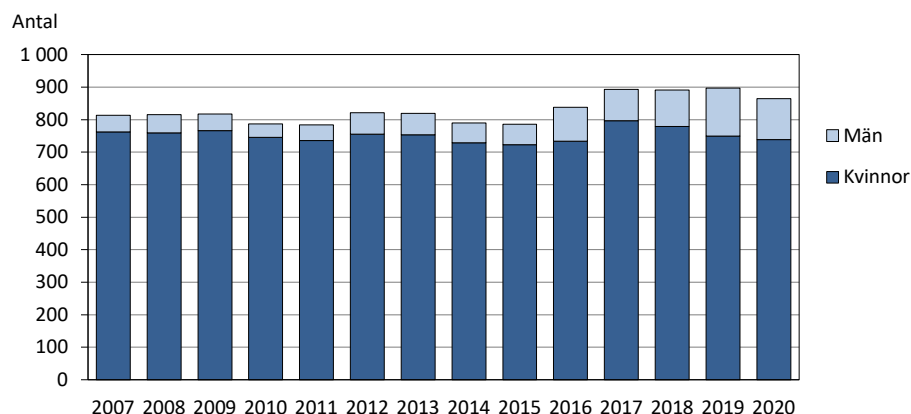
Figur 12.3. Mottagare av hemvårdsstöd efter kön 2007-2020
Recipients of home care subsidies by sex 2007-2020

Källa/Source: ÅSUB, Socialväsene/Statistics Åland, Social welfare

12.7. Barnskyddsanmälningar 2010-2020
Child protection reports 2010-2020

	2010	2011	2012	2013	2014	2015	2016	2017	2018	2019	2020	
Barnskyddsanmälningar/ Child protections reports		329	369	350	319	340	456	578	633	751	873	794
Antal barn anmälningarna gäller/ Number of children concerned in reports		246	260	254	236	256	303	364	349	382	454	459

Källa/Source: ÅSUB, Socialväsene/Statistics Åland, Social welfare

12.8. Kommunernas driftskostnader för socialväsenedet 2019, 1 000 EUR*Current expenditure on social welfare of the municipalities 2019, 1 000 EUR*

Kommun	Totalt	Barn- omsorg/ <i>Child day care</i>	Institutions- vård för äldre/ <i>Institutional care for elderly</i>	Övriga tjänster för äldre/ <i>Other services for elderly</i>	Hem- service/ <i>Home-help services</i>	Övrig social- vård/ <i>Other social care</i>
Brändö	1 458	310	189	620	154	185
Eckerö	3 707	764	66	1 194	79	1 604
Finström	7 423	2 360	773	1 702	239	2 349
Föglö	2 191	412	0	937	302	540
Geta	2 177	402	164	827	0	784
Hammarland	4 651	1 517	614	1 169	35	1 316
Jomala	12 573	5 887	1 344	1 287	721	3 334
Kumlinge	1 204	203	35	250	511	205
Kökar	809	99	105	580	0	25
Lemland	5 917	2 838	335	0	1 328	1 416
Lumparland	1 190	356	58	669	67	40
Saltvik	6 882	2 071	2 736	114	432	1 529
Sottunga	395	2	0	346	47	0
Sund	3 618	969	120	1 743	0	786
Vårdö	1 850	423	155	853	101	318
Mariehamn	38 945	10 144	4 934	7 178	3 109	13 580
Landskomm.	56 045	18 613	6 694	12 291	4 016	14 431
-Landsbygden	48 138	17 164	6 210	8 705	2 901	13 158
-Skärgården	7 907	1 449	484	3 586	1 115	1 273
Åland	94 990	28 757	11 628	19 469	7 125	28 011
Procent						
Brändö	100,0	21,3	13,0	42,5	10,6	12,7
Eckerö	100,0	20,6	1,8	32,2	2,1	43,3
Finström	100,0	31,8	10,4	22,9	3,2	31,6
Föglö	100,0	18,8	0,0	42,8	13,8	24,6
Geta	100,0	18,5	7,5	38,0	0,0	36,0
Hammarland	100,0	32,6	13,2	25,1	0,8	28,3
Jomala	100,0	46,8	10,7	10,2	5,7	26,5
Kumlinge	100,0	16,9	2,9	20,8	42,4	17,0
Kökar	100,0	12,2	13,0	71,7	0,0	3,1
Lemland	100,0	48,0	5,7	0,0	22,4	23,9
Lumparland	100,0	29,9	4,9	56,2	5,6	3,4
Saltvik	100,0	30,1	39,8	1,7	6,3	22,2
Sottunga	100,0	0,5	0,0	87,6	11,9	0,0
Sund	100,0	26,8	3,3	48,2	0,0	21,7
Vårdö	100,0	22,9	8,4	46,1	5,5	17,2
Mariehamn	100,0	26,0	12,7	18,4	8,0	34,9
Landskomm.	100,0	33,2	11,9	21,9	7,2	25,7
-Landsbygden	100,0	35,7	12,9	18,1	6,0	27,3
-Skärgården	100,0	18,3	6,1	45,4	14,1	16,1
Åland	100,0	30,3	12,2	20,5	7,5	29,5

Källa/Source: ÅSUB, Offentlig ekonomi/Statistics Åland, Public Finance

12.9. Kommunernas nettodriftskostnader för socialväsenedet 2016-2019
Current net expenditure on social welfare of the municipalities 2016-2019

Kommun	Nettokostnader/Net expenditure, 1 000 EUR				Nettokostnader per invånare/Net exp. per inhabitant			
	2016	2017	2018	2019	2016	2017	2018	2019
Brändö	1 092	1 030	1 147	1 291	2 318	2 279	2 555	2 901
Eckerö	3 237	2 906	3 358	3 281	3 488	3 065	3 494	3 446
Finström	5 977	6 091	6 431	6 951	2 304	2 361	2 485	2 681
Föglö	1 534	1 708	1 762	1 861	2 734	3 211	3 300	3 505
Geta	2 092	2 032	2 085	1 922	4 192	4 105	4 056	3 875
Hammarland	3 815	4 291	4 208	4 285	2 530	2 774	2 668	2 707
Jomala	10 793	10 054	10 623	11 617	2 269	2 069	2 111	2 220
Kumlinge	973	842	821	929	3 159	2 682	2 606	2 959
Kökar	848	735	710	734	3 447	3 114	3 008	3 164
Lemland	4 520	4 597	4 921	5 332	2 247	2 267	2 421	2 597
Lumparland	1 060	1 030	1 031	956	2 753	2 608	2 699	2 612
Saltvik	4 648	4 971	5 225	5 402	2 527	2 654	2 812	2 922
Sottunga	440	409	394	392	4 583	4 446	4 330	4 455
Sund	2 942	2 814	3 124	2 919	2 924	2 729	3 039	2 853
Vårdö	1 453	1 700	1 721	1 716	3 310	3 953	3 842	3 839
Mariehamn	33 343	30 173	31 956	33 063	2 883	2 584	2 721	2 831
Landskomm.	45 424	45 210	47 561	49 588	2 574	2 538	2 636	2 724
-Landsbygden	39 084	38 786	41 006	42 665	2 517	2 462	2 567	2 642
-Skärgården	6 340	6 424	6 555	6 923	2 989	3 125	3 162	3 366
Åland	78 767	75 383	79 517	82 651	2 696	2 556	2 669	2 766

Not/Note : Korrigerade siffror för 2018/Corrected figures for 2018.

Källa/Source : ÅSUB, Offentlig ekonomi/Statistics Åland, Public Finance

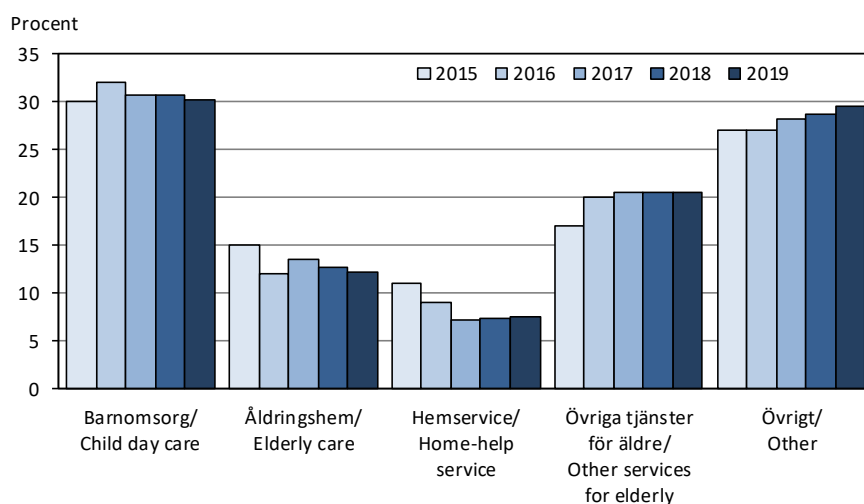
Figur 12.4. Kommunernas kostnader för socialväsenedet 2015-2019, procent
Expenditure on social welfare of the municipalities 2015-2019, per cent

Källa/Source: ÅSUB, Offentlig ekonomi/Statistics Åland, Public Finance

12.10. Besök på polikliniker och mottagningar, Ålands hälso- och sjukvård 2020

Consultations at polyclinics and medical centres, Åland Public Healthcare Services 2020

Enhet/Care unit	Totalt	Kvinnor	Män
Totalt	189 097	109 322	79 775
Somatisk specialsjukvård/ <i>Somatic specialized care</i>	61 018	33 240	27 778
Akut/Emergency	8 196	3 881	4 315
Barn o. ungdom/ <i>Pediatrics</i>	2 976	1 548	1 428
BB-gyn/ <i>Obstetrics, gynaecology</i>	5 464	5 381	83
Kirurgi/ <i>Surgery</i>	9 030	4 238	4 792
Medicin/ <i>Medicine</i>	27 145	14 040	13 105
Ögon/ <i>Eyes</i>	3 911	2 252	1 659
Öron, näsa, hals/ <i>Ear, nose and throat</i>	3 153	1 545	1 608
Övriga/ <i>Other</i>	1 143	355	788
Psykiatri/ <i>Psychiatric care</i>	14 984	8 244	6 740
Primärvård/ <i>Primary health care</i>	113 095	67 838	45 257

Källa/Source: ÅHS verksamhetsberättelse/Åland Public Healthcare Services, Annual Report

Figur 12.5. Mottagningsbesök efter enhet och kön, Ålands hälso- och sjukvård 2010-2020

Outpatients' consultations by care unit and sex, Åland Public Healthcare Services 2010-2020

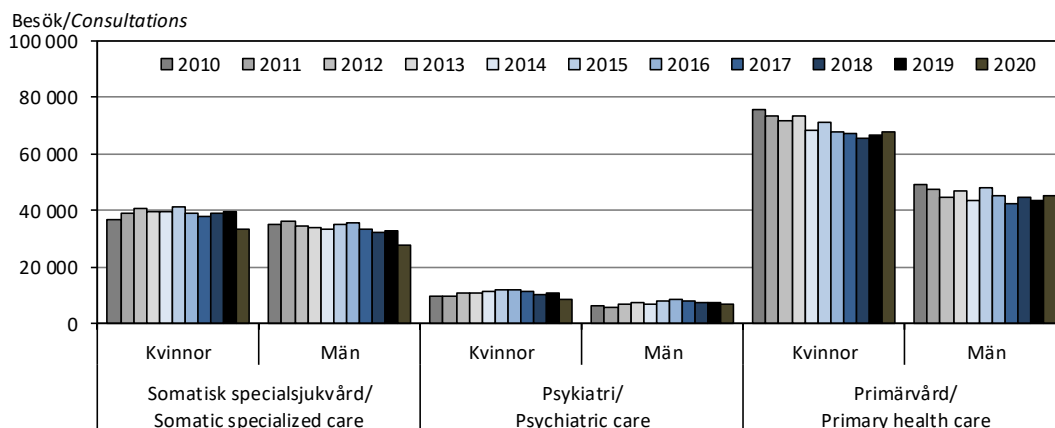

Källa/Source: ÅHS verksamhetsberättelse/Åland Public Healthcare Services, Annual Report

12.11. Mottagningsbesök efter kön och ålder, Ålands hälso- och sjukvård 2020

Outpatients' consultations by sex and age, Åland Public Healthcare Services 2020

Enhet/Care unit	Totalt	0-17 år/ years	18-64 år/ years	65+ år/ years
Totalt	189 097	32 810	77 445	78 842
Kvinnor	109 322	17 064	48 346	43 912
Män	79 775	15 746	29 099	34 930
Somatisk specialsjukvård/ <i>Somatic specialized care</i>	61 018	7 265	27 035	26 718
Kvinnor	33 240	3 359	16 994	12 887
Män	27 778	3 906	10 041	13 831
Psykiatri/ <i>Psychiatric care</i>	14 984	2 995	11 408	581
Kvinnor	8 244	1 754	6 111	379
Män	6 740	1 241	5 297	202
Primärvård/ <i>Primary health care</i>	113 095	22 550	39 002	51 543
Kvinnor	67 838	11 951	25 241	30 646
Män	45 257	10 599	13 761	20 897

Källa/Source: ÅHS verksamhetsberättelse/Åland Public Healthcare Services, Annual Report

12.12. Tandvård, Ålands hälso- och sjukvård 2016-2020
Dental care, Åland Public Healthcare Services 2016-2020

	2016	2017	2018	2019	2020
Antal besök efter personalgrupp/Consultations by type of personnel	17 124	16 488	15 339	13 703	14 158
Tandläkare/Dentist	14 577	13 604	12 314	11 115	12 057
Munhygienist/Dental hygienist	1 060	1 423	1 577	1 308	1 005
Tandskötare/Dental nurse	1 487	1 461	1 448	1 280	1 096
Antal patienter efter åldersgrupp/Patients by age group	8 145	8 090	8 018	7 604	7 445
Kostnadsfri tandvård 0-18 år/Free dental care 0-18 years	4 625	4 693	4 577	4 380	4 289
Avgiftsbelagd tandvård 19+ år/Dental care subject to charges 19+ years	3 520	3 397	3 441	3 224	3 156
Besök per patient/Consultations per patient	2,1	2,0	1,9	1,8	1,9

Källa/Source: ÅHS verksamhetsberättelse/Åland Public Healthcare Services, Annual Report

12.13. Vårdavdelningsverksamhet efter basenhet, Ålands hälso- och sjukvård 2020
Activities of inpatient departments by unit, Åland Public Healthcare Services 2020

Enhet/ Care unit	Vård- platser/ Hospital beds ¹⁾	Vård- dagar/ Care days	Patienter/ Patients	Vård- tillfällen/ Admissions	Medelvård- tid, dagar/ Average stay, care days
Specialsjukvård totalt/Specialized care, total	114	21 555	4 284	5 427	4,0
Somatisk specialsjukv./Somatic specialized care	100	18 988	4 097	5 114	3,7
Akut/Emergency ¹⁾	-	47	41	42	1,1
Barn och ungdom/Pediatrics	6	718	336	499	1,4
BB-gyn/Obstetrics, gynaecology	12	1 270	514	612	2,1
Intensivvård/Intensive care	.	486	.	.	.
Kirurgi/Surgery	20	3 023	1 517	1 560	1,9
Medicin/Medicine	62	13 444	1 689	2 401	5,6
Psykiatrisk vård/Psychiatric care	14	2 567	187	313	8,2

1) Före covid-19-pandemins början fanns två vårdplatser på akuten/Before the outbreak of the Covid-19-pandemic, there were two hospital beds in Emergency.

 Not/Note: Beläggningen är beräknad utgående från unika inskrivningar per dag. Rehab och geriatri ingår i uppgifterna för medicin-
avd./The rate of occupied beds is based on all admissions to the hospital. The figures for Medicine include figures for long-term care.

Källa/Source: ÅHS verksamhetsberättelse/Åland Public Healthcare Services, Annual Report

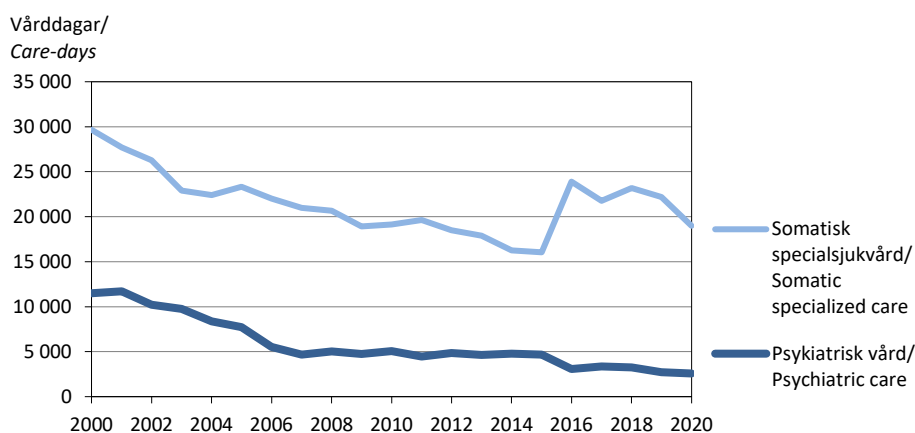
Figur 12.6. Vårddagar inom Ålands hälso- och sjukvård 2000-2020
Care-days in Åland Public Healthcare Services 2000-2020

Not/Note: Sedan 2016 ingår rehab och geriatri i somatisk specialsjukvård/From 2016, somatic specialized care includes figures for long-term care.

Källa/Source: ÅHS verksamhetsberättelse/Åland Public Healthcare Services, Annual Report

12.14. Vårdavdelningsverksamhet efter basenhet och kön, Ålands hälso- och sjukvård 2020

Activities of inpatient departments by unit and sex, Åland Public Healthcare Services 2020

Enhet/ Care unit	Patienter/ Patients		Vårddagar/ Care-days		Vårddagar per patient/ Care-days per patient	
	Kvinnor	Män	Kvinnor	Män	Kvinnor	Män
Specialsjukvård total/Specialized care, total	2 357	1 927	11 287	9 782	4,8	5,1
Somatisk specialsjukvård/Somatic specialized care	2 275	1 822	10 159	8 343	4,5	4,6
Akut/Emergency	23	18	40	7	1,7	0,4
Barn och ungdom/Pediatrics	142	194	401	317	2,8	1,6
BB-gyn/Obstetrics, gynaecology	505	9	1 264	6	2,5	0,7
Intensivvård/Intensive care ¹⁾
Kirurgi/Surgery	739	778	1 528	1 495	2,1	1,9
Medicin/Medicine	866	823	6 926	6 518	8,0	7,9
Psykiatrisk vård/Psychiatric care	82	105	1 128	1 439	13,8	13,7

1) För de 486 vårddagarna inom intensivvården finns inte uppgifter om kön/Information on gender is not available regarding the 486 care-days in intensive care.

Källa/Source: ÅHS verksamhetsberättelse/Åland Public Healthcare Services, Annual Report

12.15. Vård utom Åland 2011-2020

Health care out of Åland 2011-2020

	2011	2012	2013	2014	2015	2016	2017	2018	2019	2020
Remitterad vård/Referred care										
Besök totalt/Consultations, total	3 127	2 805	3 213	3 920	3 908	3 313	3 818	4 262	4 354	4 090
Finland	2 505	2 316	2 727	3 357	3 167	2 796	3 287	3 680	3 809	3 787
Sverige/Sweden	622	489	486	563	741	517	531	582	545	303
Vårddagar totalt/Care-days, total	6 509	6 363	5 173	7 326	7 027	6 204	6 274	6 223	6 259	5 361
Finland	4 326	4 200	4 122	5 317	4 650	4 262	4 841	4 947	3 738	3 498
Sverige/Sweden	2 183	2 163	1 051	2 009	2 377	1 942	1 433	1 276	2 521	1 863
Akut uppsökt vård/Emergency care										
Besök/Consultations	436	498	526	664	742	690	559	513	475	557
Vårddagar/Care-days	209	275	106	253	206	227	208	240	155	131

Källa/Source: ÅHS verksamhetsberättelse/Åland Public Healthcare Services, Annual Report

Figur 12.7. Nya cancerfall och dödsfall i cancer efter kön och femårsperioder 1956-2015

New cases of cancer and deaths due to cancer by sex and five-year periods 1956-2015

Antal fall per 100 000 inv.
per år/Number of cases per
100 000 inh. per year

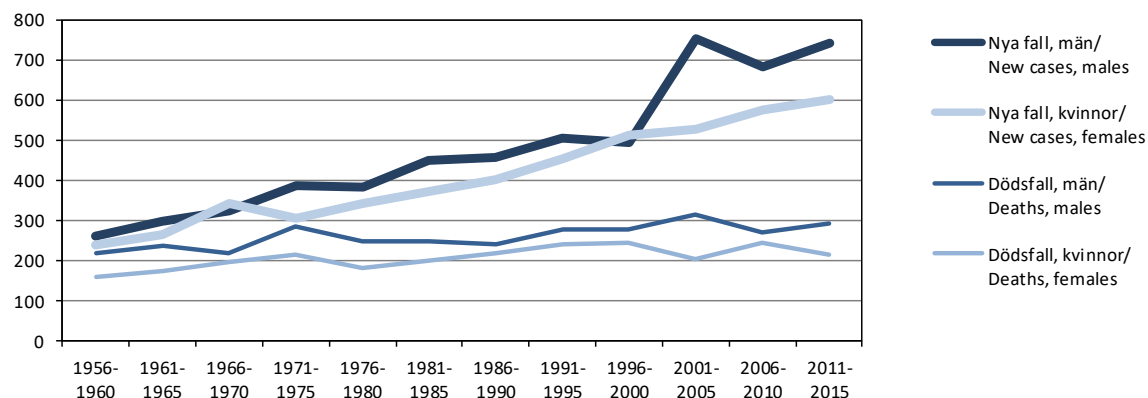

Källa/Source: Finlands Cancerregister/Finnish Cancer Registry

12.16. Aborter efter kvinnans ålder 2005-2019*Abortions by age of woman 2005-2019*

År/Year	Totalt	Kvinnans ålder/Age of woman					
		-19	20-24	25-29	30-34	35-39	40-49
Antal							
2005	68	14	15	18	5	12	4
2010	71	11	23	13	14	5	5
2015	69	9	23	14	12	6	5
2016	76	8	20	21	13	12	2
2017	74	12	21	16	9	14	2
2018	75	5	12	23	21	11	3
2019	78	6	23	12	20	14	3
Antal per 1 000 kvinnor i respektive åldersgrupp/ Number per 1 000 women by age group ¹⁾							
2005	11,7	17,9	24,4	24,7	6,2	12,1	2,1
2010	12,0	12,9	36,7	17,0	17,4	5,7	2,5
2015	11,6	11,5	33,1	18,2	14,1	6,9	2,5
2016	12,8	10,7	29,8	26,1	15,2	13,8	1,0
2017	12,6	16,2	32,6	19,4	10,5	16,1	1,0
2018	12,8	6,8	19,5	27,7	24,1	12,3	1,6
2019	13,3	8,2	39,2	14,5	22,4	15,2	1,6

1) Totalt uträknat på 15-49 år. Åldersgruppen -19 år uträknat på 15-19 år / Total calculated for age group 15-49. Age -19 calculated for aged 15-19.

Källa/Source : Institutet för hälsa och välfärd/National Research and Development Centre for Welfare and Health

12.17. Bokslutsuppgifter för Ålands hälso- och sjukvård 2015-2020, 1 000 EUR*Accounts of the Åland Public Healthcare Services 2015-2020, 1 000 EUR*

Inkomstslag/Revenues	2015	2016	2017	2018	2019	2020
<i>Utgiftsslag/Expenditure</i>						
Inkomster/Revenues	7 238	7 374	8 151	8 774	7 900	13 817
Driftsinkomster/Current revenues	7 238	7 374	8 135	8 774	7 900	13 817
Extraordinära intäkter/Extraordinary revenues	-	-	16	-	-	-
Utgifter/Expenditure	87 052	88 140	87 057	90 864	94 770	100 221
Personalkostn./Pers. expenses	51 760	52 550	51 519	52 011	53 372	55 307
Vård utanför Åland/Medical care outside Åland	9 055	9 203	9 191	9 349	9 900	8 930
Övr. konsumtionsutg./Other consumption exp.	21 210	21 605	21 702	27 923	28 709	33 230
Investeringar/Investments	893	809	807	913	925	1 075
Avskrivningar/Depreciation	4 133	3 973	3 838	1 670	1 864	1 679
Nettoutgifter/Net expenditure	79 814	80 766	78 906	82 091	86 871	86 404

Källa/Source : ÅHS verksamhetsberättelse/Åland Public Healthcare Services, Annual Report

12.18. Veterinärvård, Ålands miljö- och hälsoskyddsmyndighet 2014-2020*Veterinary care, Åland Environmental and Health Protection Authority 2014-2020*

	2014	2015	2016	2017	2018	2019	2020
Antal besök/Consultations	4 045	4 258	4 265	4 081	2 774	1 486	1 709
Nyttodjur/Livestock	2 431	2 762	2 895	2 741	1 524	588	574
Smådjur/Pets	1 614	1 496	1 370	1 340	1 250	898	1 135
Antal inspektioner/Inspections	74	69	63	38	36	96	98

Not/Note : Ett nytt system för besök till nyttodjur fr.o.m. 2018 leder till färre, men längre, besök. Före 2019 räknades antal besök gällande nötboskap på antal djur/Due to a new system for supervision of the care of livestock in 2018, the agency makes fewer, but longer, visits. Up to 2019, the number of consultations regarding cattle was calculated based on the number of animals.

Källa/Source : Ålands miljö- och hälsoskyddsmyndighet/Åland Environmental and Health Protection Authority

12.19. Barnbidrag efter region 2019-2020

Family allowances by region 2019-2020

Region	2019			2020		
	Antal barn/ Eligible children	Antal barnfam./ w. children	Utbetalt belopp/ Paid sum 1 000 EUR	Antal barn/ Eligible children	Antal barnfam./ w. children	Utbetalt belopp/ Paid sum 1 000 EUR
Mariehamn	1 953	1 153	3 045	1 960	1 151	3 081
Landskomm.	3 822	2 135	5 948	3 875	2 154	5 996
-Landsbygden	3 545	1 976	5 526	3 593	1 994	5 568
-Skärgården	277	159	422	282	160	427
Åland	5 775	3 288	8 993	5 835	3 305	9 077

Källa/Source: Folkpensionsanstalten/The Social Insurance Institution of Finland

Figur 12.8. Föräldradagpenning, antal ersatta dagar efter mottagarens kön 2006-2020

Maternity, paternity and parental allowances, reimbursed days by sex of recipients 2006-2020

Ersatta dagar/
Reimbursed days

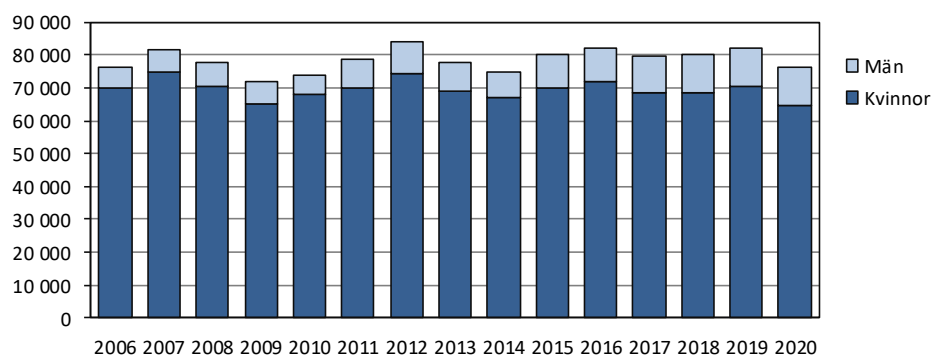

Not/Note: Inkluderar moderskapspenning, särskild moderskapspenning, faderskapspenning och föräldrapenning/Including maternity, special maternity, paternity and parental allowances.

Källa/Source: Folkpensionsanstalten/The Social Insurance Institution of Finland

Figur 12.9. Föräldrapenning, mottagare efter kön 2014-2020

Parental allowances, recipients by sex 2014-2020

Procent

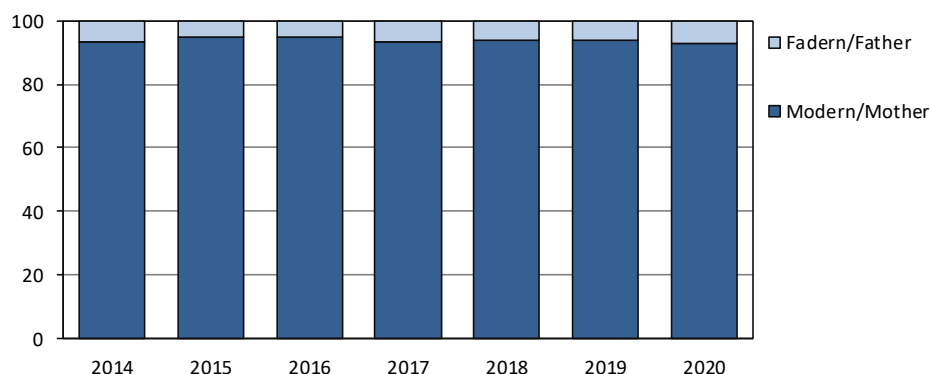

Not/Note: Föräldrapenning beviljas den förälder som är hemma och sköter barnet efter moderskapspenningsperioden/Parental allowance is granted the parent staying at home to care for the child after the maternity leave.

Källa/Source: Folkpensionsanstalten/The Social Insurance Institution of Finland

12.20. Pensionstagare efter ålder och region 31.12.2020
Pension beneficiaries by age and region 31.12.2020

Region	Totalt	0-15	16-44	45-54	55-59	60-64	65-69	70-79	80-
Mariehamn	3 292	25	116	73	67	227	762	1 310	712
Landsbygden	3 811	21	110	100	97	324	914	1 500	745
Skärgården	745	-	7	7	18	68	169	284	192
Åland	7 848	46	233	180	182	619	1 845	3 094	1 649

Källa/Source: Pensionsskyddscentralen/Finnish Centre for Pensions

12.21. Pensionstagare efter pensionslag och kommun 31.12.2020
Pension beneficiaries by type of pension and municipality 31.12.2020

Kommun	Egenpensioner/Personal pensions						Samtliga pensioner/ All pensions ²⁾	
	Ålderspension (inkl. förtida)/ Old-age pension		Sjuk- pension/ Disability pens.		Egenpensioner tot./ All personal pensions ¹⁾		Antal	% av hela befolkn./ % of total population
	Antal	1 % av hela bef./ % of total population	Antal	1 % av bef. 16-64 år/ % of pop. 16-64 years	Antal	1 % av bef. över 16 år/ % of pop. 16+ years		
Brändö	154	34,3	14	5,4	168	41,5	169	37,6
Eckerö	253	26,4	27	4,8	279	34,3	284	29,6
Finström	591	22,7	70	4,6	661	31,4	670	25,7
Föglö	160	30,4	8	2,8	168	37,4	172	32,7
Geta	115	22,5	17	5,5	132	31,4	133	26,0
Hammarland	356	22,3	45	4,8	404	31,4	411	25,7
Jomala	860	16,0	71	2,1	930	22,4	958	17,8
Kumlinge	127	41,4	7	4,5	134	48,9	134	43,6
Kökar	81	36,0	4	3,1	85	39,5	86	38,2
Lemland	388	18,4	21	1,7	409	24,8	420	19,9
Lumparland	105	28,2	5	2,4	110	35,3	111	29,8
Saltvik	471	26,1	51	4,9	520	34,8	536	29,7
Sottunga	42	41,6	1	1,9	43	47,8	43	42,6
Sund	264	26,2	19	3,3	285	33,9	288	28,6
Vårdö	132	28,7	7	2,9	138	36,4	141	30,7
Mariehamn	2 946	25,2	278	4,0	3 223	32,4	3 292	28,1
Landskomm.	4 099	22,2	367	3,5	4 466	30,0	4 556	24,7
-Landsbygden	3 403	20,8	326	3,3	3 730	28,5	3 811	23,3
-Skärgården	696	33,7	41	3,7	736	40,6	745	36,0
Åland	7 045	23,4	645	3,6	7 689	31,0	7 848	26,0

1) Inkluderar deltidspensioner och särskilda lantbrukarpensioner/Includes part-time pensions and special farmer pensions. 2) Inkluderar familjepensioner/Includes survivors' pensions.

Källa/Source: Pensionsskyddscentralen/Finnish Centre for Pensions

12.22. Pensionsutgifter efter pensionslag och region 2020, MEUR
Expenditure on pension benefits by type of pension and region 2020, MEUR

Region	Egenpensioner/Personal pensions					Familje- pension/ Survivors' pension
	Totalt	Ålders- pens./Old- age pens.	Sjukpens./ Disability pension	Deltidspens./ Part-time pens.	Pensioner för lantbrukare/ Farmer pens.	
Mariehamn	73,0	69,5	3,5	0,0	0,0	5,2
Landsbygden	73,7	69,5	4,2	0,0	0,0	4,1
Skärgården	14,7	14,1	0,6	0,0	0,0	0,8
Åland	161,4	153,1	8,2	0,1	0,0	10,1

Källa/Source: Pensionsskyddscentralen/Finnish Centre for Pensions

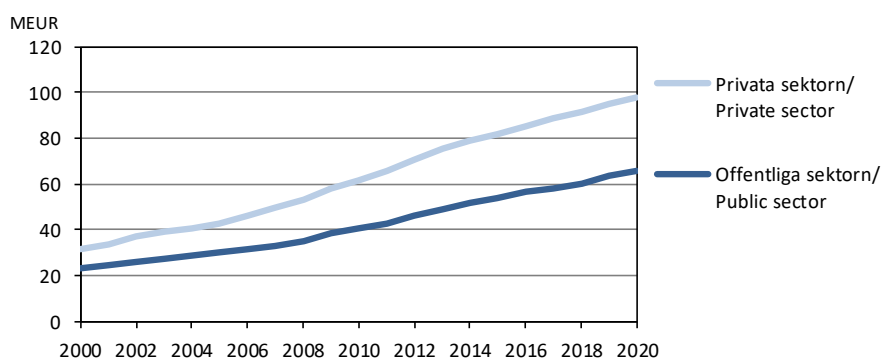
Figur 12.10. Arbetspensioner för privata och offentliga sektorn 2000-2020, MEUR*Earnings-related pensions for private and public sector 2000-2020, MEUR*

Källa/Source: Pensionsskyddscentralen/Finnish Centre for Pensions

12.23. Pensionsutgifter efter region och pensionssystem 2000-2020, MEUR*Expenditure on pension benefits by region and pension system 2000-2020, MEUR*

Region	2000	2005	2010	2015	2017	2018	2019	2020
<i>Pensionssystem/Pension system</i>								
Mariehamn								
Alla pensioner/All pensions	32,0	39,2	50,6	66,0	72,0	73,2	76,2	78,7
Arbetspensioner/Earnings-related p.	28,0	35,4	47,4	62,6	68,8	70,0	73,0	75,2
Privata sektorn/Private sector	16,2	20,8	28,3	37,3	40,8	41,1	42,5	43,7
Offentliga sektorn/Public sector	11,8	14,6	19,1	25,4	28,0	28,9	30,5	31,5
FPA-pensioner/Soc. sec. pensions	4,0	3,8	3,1	3,3	3,2	3,2	3,2	3,5
Landsbygden								
Alla pensioner/All pensions	27,2	36,5	50,0	64,8	69,3	72,3	75,1	78,1
Arbetspensioner/Earnings-related p.	21,1	30,6	44,8	59,9	65,0	68,2	70,8	73,5
Privata sektorn/Private sector	12,7	18,9	28,2	37,9	41,4	43,5	44,9	46,6
Offentliga sektorn/Public sector	8,4	11,7	16,5	22,1	23,7	24,9	26,0	26,7
FPA-pensioner/Soc. sec. pensions	6,1	5,8	5,1	4,7	4,2	4,2	4,3	4,5
Skärgården								
Alla pensioner/All pensions	7,0	8,8	11,4	13,9	14,5	15,0	15,3	15,5
Arbetspensioner/Earnings-related p.	5,0	6,7	9,9	12,5	13,5	13,9	14,3	14,5
Privata sektorn/Private sector	2,4	3,2	5,3	6,7	7,0	7,3	7,4	7,4
Offentliga sektorn/Public sector	2,6	3,6	4,7	5,8	6,4	6,8	6,9	7,0
FPA-pensioner/Soc. sec. pensions	2,0	1,9	1,5	1,3	1,2	1,1	1,1	1,2
Åland								
Alla pensioner/All pensions	66,2	84,5	112,0	144,6	155,9	160,6	166,7	172,4
Arbetspensioner/Earnings-related p.	54,1	72,7	102,1	135,1	147,2	152,1	158,2	163,2
Privata sektorn/Private sector	31,3	42,9	61,8	81,9	89,1	91,6	94,9	97,7
Offentliga sektorn/Public sector	22,8	29,9	40,3	53,5	58,1	60,4	63,4	65,4
FPA-pensioner/Soc. sec. pensions	12,1	11,5	9,9	9,3	8,7	8,5	8,5	9,2

Källa/Source: Pensionsskyddscentralen/Finnish Centre for Pensions

12.24. Folkpensionsutgifter efter region 2005-2020, 1 000 EUR*Expenditure on social security pensions by region 2005-2020, 1 000 EUR*

Region	Samtliga folkpensioner/ All social security pensions					Bostadsbidrag/ Housing allowance				
	2005	2010	2015	2019	2020	2005	2010	2015	2019	2020
Mariehamn	3 606	2 990	2 947	2 755	3 006	427	516	697	851	975
Landsbygden	5 458	5 013	4 323	3 834	4 151	186	197	278	328	382
Skärgården	1 836	1 455	1 232	998	1 040	89	69	68	67	72
Åland	10 900	9 458	8 502	7 586	8 196	702	782	1 042	1 247	1 428

Källa/Source: Folkpensionsanstalten/The Social Insurance Institution of Finland

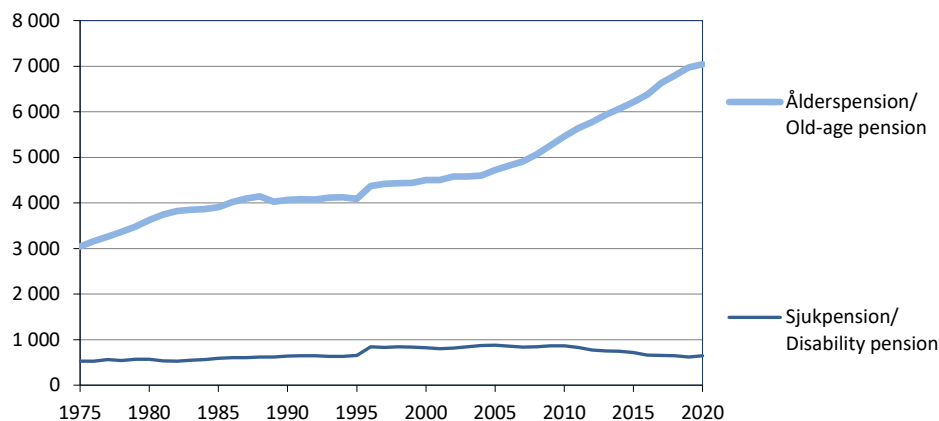
Figur 12.11. Pensionstagare 1975-2020
Pension beneficiaries 1975-2020

Not/Note: Fram t.o.m. 1995 gäller siffrorna endast folkpensioner/Up to 1995, the figures concern social security pensions only.

Källa/Source: Pensionsskyddscentralen/Finnish Centre for Pensions

12.25. Nypensionerade efter ålder 2005-2020
New pension beneficiaries by age 2005-2020

År/Year	Antal					Andel, procent/Per cent		
	Ålder/Age					Ålder/Age		
	Totalt	16-29	30-44	45-59	60-64	65+	16-59	60+
2005	359	10	16	89	173	71	32,0	68,0
2010	413	11	22	61	237	82	22,8	77,2
2015	413	10	21	51	235	96	19,9	80,1
2016	411	9	11	36	255	100	13,6	86,4
2017	414	15	10	46	261	82	17,1	82,9
2018	406	16	18	36	234	102	17,2	82,8
2019	407	15	16	48	230	98	19,4	80,6
2020	365	14	21	54	181	95	24,4	75,6

Not/Note: Tabellen omfattar ålders-, sjuk- och arbetslöshetspension samt specialpension för lantbruksföretagare.

Partiell förtida ålderspension och deltidspension ingår inte/The figures include old-age-, disability- and unemployment pensions as well as special pension for farmers. Partial old-age- and part-time pensions are not included.

Källa/Source: Pensionsskyddscentralen/Finnish Centre for Pensions

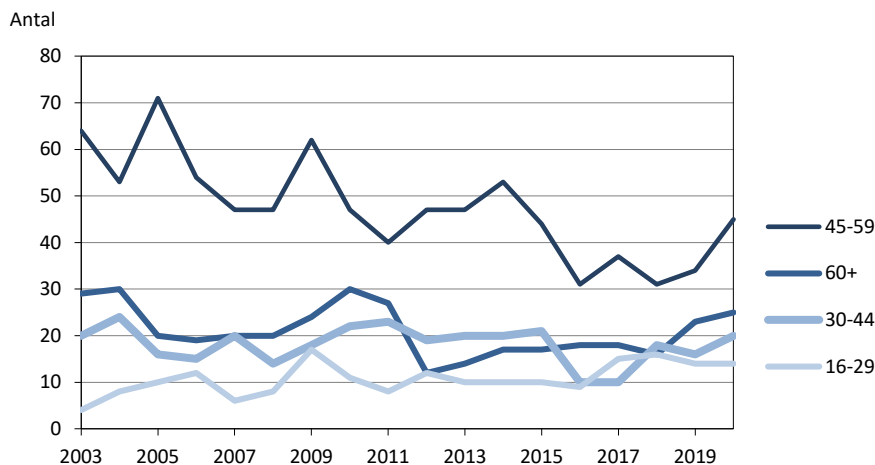
Figur 12.12. Nypensionerade med sjukpension efter ålder 2003-2020
New pension beneficiaries with disability pension by age 2003-2020

Källa/Source: Pensionsskyddscentralen/Finnish Centre for Pensions

12.26. Sjukförsäkringsersättningar efter region 2019-2020, 1 000 EUR

National health insurance allowances 2019-2020, 1 000 EUR

Kommun	Sjukförsäkrings- ersättningar totalt/ Allowances, total ¹⁾		Sjukdag- penningar/ Sickness allow.		Föräldradagp. till mödrar/ Maternity allow.		Föräldradagp. till fäder/ Paternity allow.		Sjukvårds- ersättningar/ Medical exp.	
	2019	2020	2019	2020	2019	2020	2019	2020	2019	2020
Mariehamn	7 148	7 451	2 020	2 186	1 378	1 503	233	281	3 518	3 481
Landsbygden	11 764	11 790	3 230	3 434	3 126	2 904	641	585	4 766	4 868
Skärgården	1 561	1 660	367	351	315	205	64	62	815	1 042
Åland	20 590	20 954	5 617	5 972	4 914	4 655	960	936	9 099	9 390

1) Exklusive den specialvårdspenning som började betalas ut i 1.10.1990/Special day care allowances excluded.

Källa/Source: Folkpensionsanstalten/The Social Insurance Institution of Finland

Figur 12.13. Sjukdagpenning, ersatta dagar efter mottagarnas kön 1993-2020

Sickness allowances, days covered by sex of the recipients 1993-2020

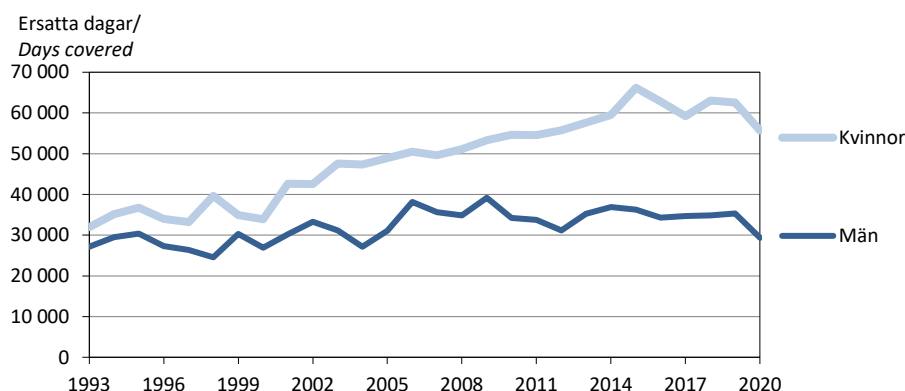

Not/Note: Diagrammet omfattar sjukdagpenning, partiell- och FöPL-sjukdagpenning samt dagpenning vid smittosam sjukdom/
The figures include sickness-, partial sickness-, YEL sickness allowance and sickness allowance in respect of infectious disease.

Källa/Source: Folkpensionsanstalten/The Social Insurance Institution of Finland

12.27. Ersättningar för läkemedel, läkartjänster, undersökning, behandling och resekostnader 2000-2020

Refunds on medical expenses and sickness allowances 2000-2020

	2000	2010	2016	2017	2018	2019	2020
Läkemedel/Medicines							
Ersättningar totalt/Total refunds, 1 000 EUR	2 868	5 049	5 956	5 639	5 839	6 272	6 640
grundersatta/basic refunds, 1 000 EUR	974	1 584	1 273	1 293	1 191	1 258	1 309
specialersättn./special refunds, 1 000 EUR	1 772	2 699	3 877	3 553	3 921	4 137	4 341
Andel ersättningstagare (spec.ersättn.) av befolkn./ Beneficiaries, share of population (special refunds), %	16,7	17,2	16,0	15,8	16,1	16,2 ¹⁾	16,4
Läkartjänster/Doctor consultations							
FPA-ersättningar/SII-refunds, 1 000 EUR ²⁾	152	182	120	118	117	102	81
Patientens andel/Net cost for benef., 1 000 EUR	252	660	838	847	816	709	587
Antal besök/visits per 100 invånare/inhab.	38,3	23,5	24,2	25,1	24,5	22,5 ¹⁾	17,5
Undersökning och behandling/Treatments							
FPA-ersättningar/SII-refunds, 1 000 EUR ²⁾	89	251	157	159	153	136	132
Patientens andel/Net cost for beneficiaries, 1 000 EUR	164	647	1 033	1 106	1 062	953	923
Andel ersättningstagare av befolkningen, %/ Beneficiaries, share of population, %	6,6	28,4	30,4	31,9	31,8	30,2 ¹⁾	30,6
Rese- o. övernattn.kostnader /Travel, accommodation costs							
FPA-ersättningar/SII-refunds, 1 000 EUR ²⁾	674	1 388	1 590	1 499	1 414	1 958	1 921
EUR per ersättningstagare/EUR per beneficiary	323	529	677	631	582	799	844
Enkelriktad resa per 100 inv./One-way trip per 100 inh.	47,6	62,7	57,5	54,6	54,9	60,1 ¹⁾	53,7

1) Korrekterade siffror/Corrected figures. 2) FPA=Folkpensionsanstalten/SII=the Social Insurance Institution of Finland.

Källa/Source: Folkpensionsanstalten/The Social Insurance Institution of Finland

12.28. Ordinerade receptbelagda läkemedel efter läkemedlets huvudindikation 2015-2019
Prescribed prescription medicines by anatomical group on which the medicines act 2015-2019

Huvudindikation/ Anatomical group	2015		2019	
	Antal	Andel, procent	Antal	Andel, procent
Totalt	119 362	100,0	149 662	100,0
Matsmältn.organ, ämnesomsättn./ <i>Alimentary tract, metabolism</i>	14 674	12,3	17 215	11,5
Blod, blodbildande organ/ <i>Blood, blood forming organs</i>	3 584	3,0	6 101	4,1
Hjärta, kretslopp/ <i>Cardiovascular system</i>	34 679	29,1	44 672	29,8
Hud/ <i>Dermatologicals</i>	1 837	1,5	2 321	1,6
Urin-, könsorgan, könshormoner/ <i>Genitourinary syst., sex hormones</i>	5 229	4,4	5 527	3,7
Hormoner för systemiskt bruk/ <i>Hormonal preparations</i>	7 964	6,7	9 468	6,3
Systemiskt verkande medel mot infektioner/ <i>Antiinfect. for systemic use</i>	5 166	4,3	5 594	3,7
Tumörer, rubbningar i immunsyst./ <i>Antineoplastic, immunomodulat. agents</i>	2 151	1,8	2 567	1,7
Stöd- och rörelseapparaten/ <i>Musculo-skeletal system</i>	5 671	4,8	6 453	4,3
Nervsystemet/ <i>Nervous system</i>	23 204	19,4	30 120	20,1
Andningsorganen/ <i>Respiratory system</i>	11 196	9,4	14 506	9,7
Ögon och öron/ <i>Sensory organs</i>	2 552	2,1	3 493	2,3
Övriga/ <i>Other</i>	1 455	1,2	1 625	1,1

 Källa/Source : Folkpensionsanstalten/*The Social Insurance Institution of Finland*

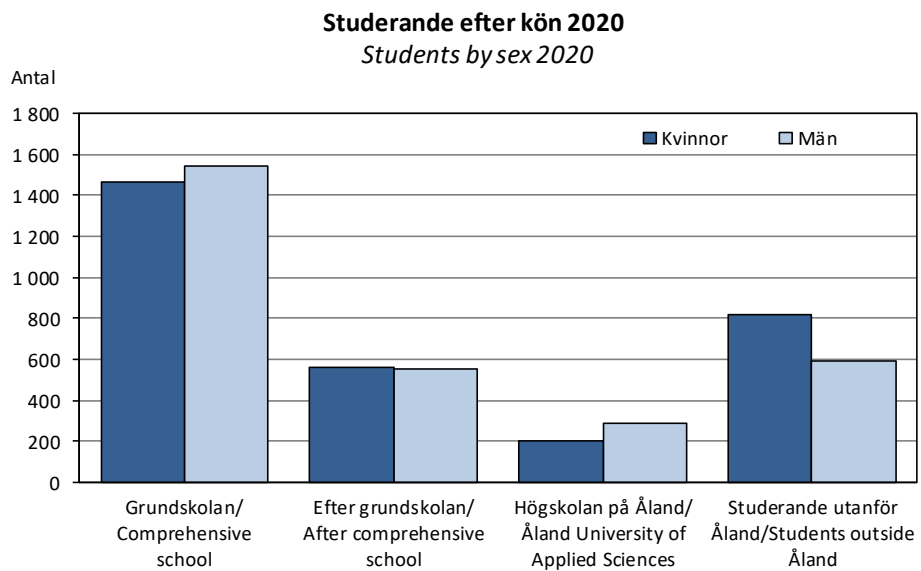

Utbildning, kultur och rättsväsende

Statistiken i detta kapitel omfattar uppgifter om alla nivåer i det åländska utbildningssystemet, studerande utanför Åland, befolkningens utbildningsstruktur, biblioteksväsende, bokproduktion, museer och församlingar. Därtill ingår statistik om brottslighet. Objekt för statistiken är antal personer, besök och ärenden samt vissa ekonomiska uppgifter. Uppgifterna presenteras i huvudsak för hela Åland men i viss mån också för kommuner och regioner.

En utförligare beskrivning av statistiken om områdena inklusive definitioner av variabler finns på ÅSUBs webbplats www.asub.ax under Statistik, ämnesområdena Utbildning respektive Kultur samt Rättsväsende.

Källorna anges under varje tabell. Tillförlitligheten är hög i och med att statistiken baseras på heltäckande verksamhets- och bokslutsuppgifter från de olika aktörerna. Uppgifterna om utbildningsstruktur är delvis bristfälliga eftersom data om examina avlagda i utlandet inte är kompletta. Jämförbarheten är god såväl när det gäller jämförelser över tiden som med andra statistikområden, såsom befolkningsstatistik.

ÅSUB publicerar årligen ett antal meddelanden med utbildningsstatistik som finns tillgängliga på webbplatsen. Där finns det också statistik över de tre ämnesområdena i form av Excel- och databastabeller. Under temaområdet "Framtidsscenarioer, prognoser och utbildningsbehov" finns ytterligare en större mängd utbildningsrelaterade fakta.

Ansvarig för statistiken över utbildning och rättsväsende på ÅSUB är Jakob Sällström, jakob.sallstrom@asub.ax, och för statistiken om kultur Gerd Lindqvist, gerd.lindqvist@asub.ax.

Education, culture and justice

The statistics in this chapter include data on all levels of the educational system of Åland, students in schools outside Åland, the educational qualification of the population, libraries, book production, museums and parishes as well as criminality. More statistics on these subject areas are available in English in Excel- and database tables at the website of Statistics Åland, www.asub.ax.

Contact persons are Jakob Sällström, jakob.sallstrom@asub.ax (justice and education), and Gerd Lindqvist, gerd.lindqvist@asub.ax (culture).

13.1. Grundskolorna höstterminerna 1990-2020*Comprehensive schools autumn term 1990-2020*

	1990	2000	2010	2015	2019	2020
Totalt						
Elever/ <i>Pupils</i>	2 579	2 993	2 841	2 848	2 994	3 010
Lågstadiet/ <i>Junior level</i>	1 723	2 081	1 840	1 923	1 988	1 992
Högstadiet/ <i>Senior level</i>	856	912	1 001	925	1 006	1 018
Skolor/ <i>Schools</i>	28	28	23	23	21	21
Mariehamn						
Elever/ <i>Pupils</i>	995	1 064	1 058	1 055	1 135	1 189
Lågstadiet/ <i>Junior level</i>	666	731	657	720	754	789
Högstadiet/ <i>Senior level</i>	329	333	401	335	381	400
Skolor/ <i>Schools</i>	5	5	4	4	3	3
Södra Ål. högstadiedistrikt/<i>Southern Ål. District</i>						
Elever/ <i>Pupils</i>	802	999	976	1 014	1 090	1 060
Lågstadiet/ <i>Junior level</i>	553	705	655	690	719	705
Högstadiet/ <i>Senior level</i>	249	294	321	324	371	355
Skolor/ <i>Schools</i>	7	7	7	7	7	7
Norra Ål. högstadiedistrikt/<i>Northern Ål. District</i>						
Elever/ <i>Pupils</i>	626	705	643	655	675	677
Lågstadiet/ <i>Junior level</i>	396	492	416	443	459	448
Högstadiet/ <i>Senior level</i>	230	213	227	212	216	229
Skolor/ <i>Schools</i>	9	9	7	7	7	7
Övriga skärgården/<i>Other archipelago</i>						
Elever/ <i>Pupils</i>	156	225	164	124	94	84
Lågstadiet/ <i>Junior level</i>	108	153	112	70	56	50
Högstadiet/ <i>Senior level</i>	48	72	52	54	38	34
Skolor/ <i>Schools</i>	7	7	5	5	4	4

Not/Note : Mariehamn inkl. Waldorfskolan 2015. Södra Ålands högstadiedistrikt omfattar kommunerna Eckerö, Hammarland, Jomala, Lemland och Lumparland. Träningsundervisningen ingår också här. Norra Ålands högstadiedistrikt omfattar kommunerna Finström, Geta, Saltvik, Sund och Vårdö. Övriga skärgården omfattar kommunerna Brändö, Föglö, Kumlinge, Kökar och Sottunga. Sottunga skola var stängd hösten 2019 och 2020/Mariehamn incl. Waldorfskolan 2015. Southern Åland District includes the municipalities Eckerö, Hammarland, Jomala, Lemland and Lumparland as well as the training school. Northern Åland District includes the municipalities Finström, Geta, Saltvik, Sund and Vårdö. Other archipelago includes the municipalities Brändö, Föglö, Kumlinge, Kökar and Sottunga. The school in Sottunga was closed in the autumn of 2019 and 2020.

Källa/Source : ÅSUB, Utbildning/Statistics Åland, Education

13.2. Elevantalet i grundskolan efter undervisningstyp, kön och stadium 2020*Pupils in comprehensive school by type of education, sex and level 2020*

Undervisningstyp/ <i>Type of education</i>	Totalt	Kön/Sex		Stadium/Level	
		Flickor/ <i>Girls</i>	Pojkar/ <i>Boys</i>	Lågstadiet/ <i>Junior level</i>	Högstadiet/ <i>Senior level</i>
Totalt	3 010	1 469	1 541	1 992	1 018
Allmänundervisning/ <i>Regular teaching</i>	2 512	1 262	1 250	1 673	839
Undervisning med specialpedagogiskt eller mångprofessionellt stöd/ <i>Remedial teaching</i>	476	201	275	304	172
Över hälften av undervisn. inom allmänundervisn./ <i>More than half of classes in regular teaching</i>	381	177	204	249	132
Minst hälften av undervisn. inom specialundervisn./ <i>At least half of classes in remedial teaching</i>	95	24	71	55	40
Träningsundervisning/ <i>Training school</i>	22	6	16	15	7

Källa/Source : ÅSUB, Utbildning/Statistics Åland, Education

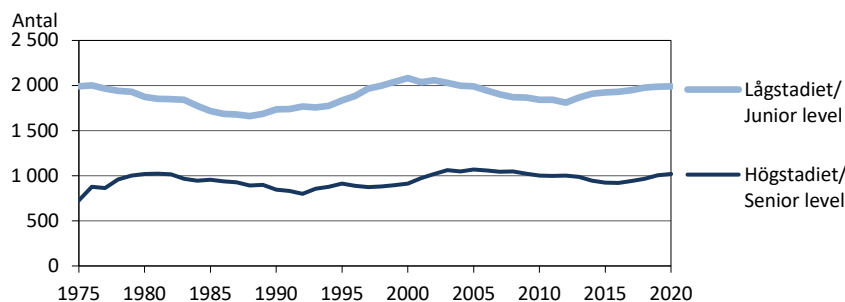
Figur 13.1. Antal grundskolelever efter stadium 1975-2020
Number of pupils in comprehensive school by level 1975-2020

Källa/Source: ÅSUB, Utbildning/Statistics Åland, Education

13.3. Elever i grundskolan höstterminerna 1990-2020
Number of pupils in comprehensive schools autumn term 1990-2020

Kommun	1990	1995	2000	2005	2010	2015	2018	2019	2020
Brändö	31	43	68	58	45	35	35	26	26
Eckerö	79	93	114	110	91	82	74	82	81
Finström	268	264	279	299	280	273	296	304	306
Föglö	68	63	58	59	54	53	38	39	40
Geta	46	63	64	46	40	46	49	53	51
Hammarland	143	140	163	169	150	166	185	185	183
Jomala	384	408	462	501	465	578	670	701	689
Kumlinge	35	49	52	33	27	16	19	17	16
Kökar	13	24	31	33	28	20	14	16	10
Lemland	168	216	229	226	264	232	226	249	255
Lumparland	43	45	45	45	46	41	43	41	41
Saltvik	193	187	203	201	192	200	197	191	190
Sottunga	10	17	16	14	13	3	2	-	2
Sund	89	88	118	140	102	106	100	110	108
Vårdö	35	44	50	42	46	46	36	39	46
Mariehamn	971	1 005	1 045	1 083	1 003	977	1 019	1 015	1 052
Landskomm.	1 605	1 744	1 952	1 976	1 843	1 897	1 984	2 053	2 044
-Landsbygden	1 413	1 504	1 677	1 737	1 630	1 724	1 840	1 916	1 904
-Skärgården	192	240	275	239	213	173	144	137	140
Åland	2 576	2 749	2 997	3 059	2 846	2 874	3 003	3 068	3 096

Not/Note: Inkluderar åländska elever som går i skola utanför Åland samt elever som får hemundervisning/ Pupils in schools outside Åland and home-schooled children are included.

Källa/Source: ÅSUB, Utbildning/Statistics Åland, Education

13.4. Antal grundskolor och elever fördelade efter skolornas elevantal hösten 2020
Number of comprehensive schools and pupils autumn 2020

Skoltyp/Type of school Stadium/Level	Antal elever i skolan/Pupils in the school					
	Totalt	-29	30-49	50-99	100-199	200+
Antal skolor/Number of schools	21	5	3	3	4	6
Med bara lågstadium/Only junior lvl	13	2	2	3	4	2
Med bara högstadium/Only senior lvl	1	-	-	-	-	1
Med både låg- och högst./Both levels	7	3	1	-	-	3
Elever/Pupils	3 010	99	121	184	555	2 051
Lågstadiet/Junior level	1 992	75	111	184	555	1 067
Högstadiet/Senior level	1 018	24	10	-	-	984
Procent	100,0	3,3	4,0	6,1	18,4	68,1
Lågstadiet/Junior level	100,0	3,8	5,6	9,2	27,9	53,6
Högstadiet/Senior level	100,0	2,4	1,0	-	-	96,7

Källa/Source: ÅSUB, Utbildning/Statistics Åland, Education

13.5. Studerande på gymnasienivå och i övrig utbildning efter kön och hemort hösten 2020

Students at the upper secondary level and in other education by sex and residence autumn 2020

Nivå/Level Utbildningsområde/Field of education	Totalt	Kvinnor		Män		Hemort/Residence	
		Antal	Procent	Antal	Procent	Åland	Övr./Oth.
Totalt	1 114	563	50,5	551	49,5	1 076	38
Nivå/Level							
Gymnasienivå/Upper secondary level							
Ålands lyceum	446	260	58,3	186	41,7	439	7
Ålands yrkesgymnasium	627	272	43,4	355	56,6	598	29
Övrigt/Other							
Ålands folkhögskola	41	31	75,6	10	24,4	39	2
Utbildningsområde/Field of education							
Allmänbildande/Generic	446	260	58,3	186	41,7	439	7
Pedagogisk/Education	31	27	87,1	4	12,9	31	-
Samhällsvetenskap/Social sciences	21	17	81,0	4	19,0	21	-
Handel, administration, juridik/Business, adm., law	78	43	55,1	35	44,9	78	-
Databehandl., kommunik./Info. and communic. techn.	47	6	12,8	41	87,2	46	1
Teknisk/Engineering, manufacturing, construction	179	23	12,8	156	87,2	173	6
Hälsovård, välfärd/Health and welfare	80	72	90,0	8	10,0	79	1
Tjänstebranschen/Services	181	80	44,2	101	55,8	160	21
Övriga, okända/Other, unknown	51	35	68,6	16	31,4	49	2

Källa/Source : ÅSUB, Utbildning/Statistics Åland, Education

13.6. Studerande vid Högskolan på Åland efter kön hösten 2020

Students at the Åland University of Applied Sciences by sex autumn 2020

Utbildningsområde/Field of education	Totalt	Kvinnor		Män		Hemort/Residence	
		Antal	Procent	Antal	Procent	Åland	Övr./Oth.
Totalt	489	202	41,3	287	58,7	322	167
Handel, administration, juridik/Business, adm., law	102	67	65,7	35	34,3	91	11
Databehandl., kommunik./Info. and communic. techn.	83	19	22,9	64	77,1	59	24
Teknisk/Engineering, manufacturing, construction	117	6	4,0	111	94,9	72	45
Hälsovård, välfärd/Health and welfare	63	58	92,1	5	7,9	58	5
Tjänstebranschen/Services	124	52	41,9	72	58,1	42	82

Källa/Source : ÅSUB, Utbildning/Statistics Åland, Education

Figur 13.2. Studerande på Åland med hemort utanför Åland 2005-2020

Students in Åland resident out of Åland 2005-2020

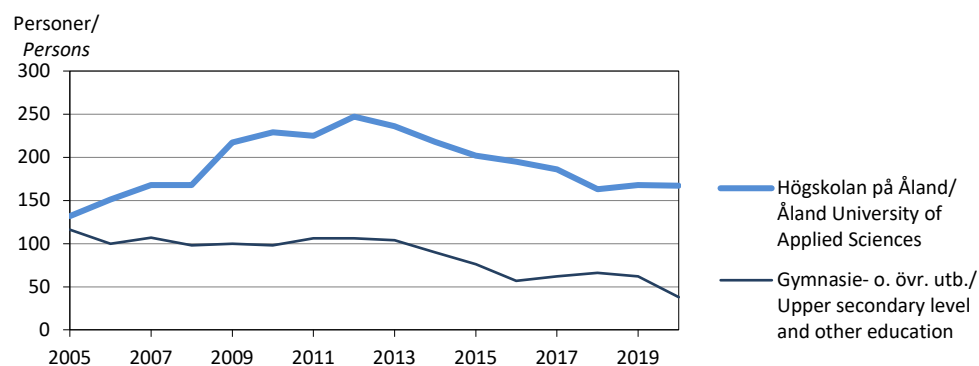

Källa/Source: ÅSUB, Utbildning/Statistics Åland, Education

13.7. Studerande efter grundskolan samt vid Högskolan på Åland efter skola höstterminerna 1985-2020
Students after comprehensive school and at Åland University of Applied Sciences autumn term 1985-2020

Skola/School	1985	1990	1995	2000	2005	2010	2015	2018	2019	2020
Totalt	1 139	1 112	1 291	1 530	1 613	1 849	1 657	1 587	1 565	1 603
Ålands lyceum	314	329	367	389	450	431	461	427	442	446
Ålands handelsläroverk ¹⁾	128	140	117	137	96	120
Ålands yrkesskola	240	231	257	267	279	307
Ålands sjömansskola	137	142	140	119	136	168
Ålands sjöfartsläroverk ¹⁾	67	48	53	89
Ålands tekniska läroverk ¹⁾	69	53	105	139
Ålands hotell- och rest.skola ¹⁾	78	101	123	127	103	105
Ålands vårdinstitut ¹⁾	.	.	.	123	95	131
Ålands naturbruksskola ²⁾	28	10	24	44	40	30
Ålands yrkesgymnasium ³⁾	698	626	625	627
Ålands husmodersskola	18	12	23	20
Ålands folkhögskola	60	37	71	63	57	51	38	79	36	41
Ålands hantverkskola	.	9	11	13	11
Högskolan på Åland ⁴⁾	346	506	460	455	462	489

1) Tekniska läroverket samt Sjöfartsläroverket har upphört. Programmen från dessa skolor ingår fr.o.m. 1.1.2003 i Högskolan på Åland, liksom vissa program från Handelsläroverket, Hotell- och restaurangskolan samt Vårdinstitutet/*Tekniska läroverket and Sjöfartsläroverket have closed.*

Since 1.1.2003, the programs from these schools are included in the Åland University of Applied Sciences, as well as some of the programs of Handelsläroverket, Hotell- och restaurangskolan and Vårdinstitutet. 2) Tidigare Ålands lantmannaskola. Naturbruksskolan stängdes 31.7.2011/*Previously Ålands Lantmannaskola. Naturbruksskolan was closed on 31.7.2011.* 3) Handelsläroverket, Yrkesskolan, Sjömansskolan, Hotell- och restaurangskolan samt Vårdinstitutet sammanslogs den 1.8.2011 till Ålands yrkesgymnasium/*Handelsläroverket, Yrkesskolan, Sjömansskolan, Hotell- och restaurangskolan and Vårdinstitutet were merged into Ålands yrkesgymnasium on 1.8.2011.* 4) *The Åland University of Applied Sciences.*
Källa/Source: ÅSUB, Utbildning/Statistics Åland, Education

13.8. Antal utexaminerade från gymnasienivå efter skola och kön 2019-2020
Graduated students at the upper secondary level by school and sex 2019-2020

Nivå/Level	Totalt		Kvinnor		Män	
	2019	2020	2019	2020	2019	2020
Utbildningsområde/Field of education						
Totalt	324	315	160	158	164	157
Nivå/Level						
Allmänbildande gymnasieutbildning/ <i>General program</i>	119	135	65	75	54	60
Grundläggande yrkesutbildning/ <i>Vocational program</i>	205	180	95	83	110	97
Utbildningsområde/Field of education						
Allmänbildande/ <i>Generic</i>	119	135	65	75	54	60
Samhällsvetenskap/ <i>Social sciences</i>	23	12	15	10	8	2
Handel, administration, juridik/ <i>Business, adm., law</i>	17	21	8	10	9	11
Databehandl., kommunik./ <i>Info. and communic. techn.</i>	11	10	4	3	7	7
Teknisk/ <i>Engineering, manufacturing, construction</i>	59	55	5	6	54	49
Hälsovård, välfärd/ <i>Health and welfare</i>	47	20	41	18	6	2
Tjänstebranschen/ <i>Services</i>	48	62	22	36	26	26
Övriga, okända/ <i>Other, unknown</i>	-	-	-	-	-	-

Källa/Source: ÅSUB, Utbildning/Statistics Åland, Education

13.9. Antal utexaminerade från Högskolan på Åland efter kön 2019-2020
Graduated students from the Åland University of Applied Sciences by sex 2019-2020

Studieprogram/ <i>Study programme</i>	Totalt		Kvinnor		Män	
	2019	2020	2019	2020	2019	2020
Utbildningsområde/<i>Field of education</i>						
Totalt	66	55	32	29	34	26
Studieprogram/<i>Study programmes</i>						
Elektroteknik/ <i>Electrical engineering</i>	-	7	-	-	-	7
Företagsekonomi/ <i>Business administration</i>	15	8	12	7	3	1
Hospitality management	11	10	6	9	5	1
Informationsteknik/ <i>Information technology</i>	6	7	1	2	5	5
Maskinteknik/ <i>Marine engineering</i>	14	5	-	-	14	5
Sjöfart/ <i>Navigation</i>	6	5	-	-	6	5
Vård/ <i>Health and caring sciences</i>	14	13	13	11	1	2
Utbildningsområde/<i>Field of education</i>						
Handel, administration, juridik/ <i>Business, adm., law</i>	15	8	12	7	3	1
Databehandl., kommunik./ <i>Info. and communic. techn.</i>	6	7	1	2	5	5
Teknisk/ <i>Engineering, manufacturing, construction</i>	14	12	-	-	14	12
Hälsovård, välfärd/ <i>Health and welfare</i>	14	13	13	11	1	2
Tjänstebranschen/ <i>Services</i>	17	15	6	9	11	6

 Källa/*Source*: ÅSUB, Utbildning/*Statistics Åland, Education*
13.10. Antal utexaminerade från åländska skolor 2000-2020
Graduated students from schools in Åland 2000-2020

Skola/ <i>School</i>	2000	2005	2010	2015	2016	2017	2018	2019	2020
Totalt	361	375	413	398	446	403	404	390	370
Ålands lyceum	101	116	130	148	152	135	154	119	135
Ålands handelsläroverk	39	24	30
Ålands yrkesskola	52	79	66
Ålands sjömansskola	27	34	21
Ålands sjöfartsläroverk	22
Ålands tekniska läroverk	14
Ålands hotell- och rest. skola	61	58	76
Ålands vårdinstitut	35	20	22
Ålands naturbruksskola	10	6	11
Ålands yrkesgymnasium	.	.	.	187	217	208	194	205	180
Högskolan på Åland	.	38	57	63	77	60	56	66	55

 Not/*Note*: Se not för tabell 13.7/*See note of table 13.7.*

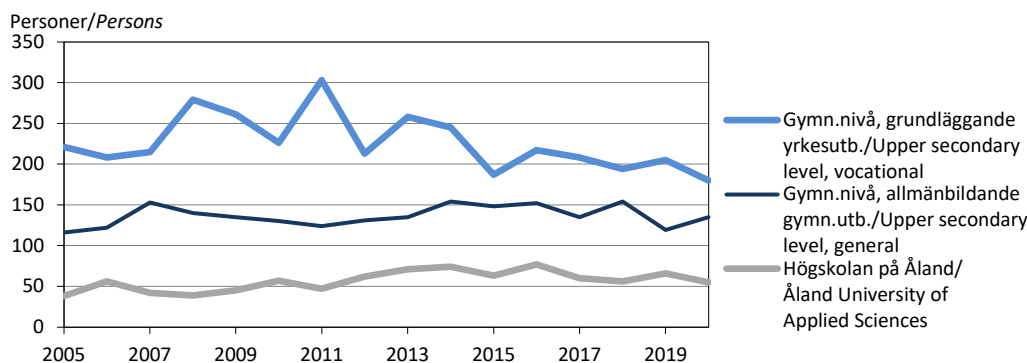
 Källa/*Source*: ÅSUB, Utbildning/*Statistics Åland, Education*
Figur 13.3. Antal utexaminerade från Åland efter nivå 2005-2020
Graduated in Åland by level 2005-2020

 Not/*Note*: Ny nivåindelning togs i bruk 2011. Programmen i den studieförberedande utbildningen med yrkesprofil hör därefter till grundläggande yrkesutbildning. Tidigare års siffror är omräknade enligt detta/*From 2011, vocational preparatory studies are included in vocational education. The numbers for earlier years are adjusted accordingly.*

 Källa/*Source*: ÅSUB Utbildning/*Statistics Åland, Education*

13.11. Högskolan på Åland, öppna högskolan 1990-2020
The Åland University of Applied Sciences, the open university 1990-2020

	1990	1995	2000	2005	2010	2015	2019	2020
Kurser och seminarier/ <i>Courses, seminars</i>	62	91	93	67	113	108	99	80
Akademiska kurser/ <i>Academic courses</i>	38	59	54	54	34	24	36	31
Fortbildningskurser/ <i>Further education</i>	7	29	39	8	65	75	58	43
Seminarier/ <i>Seminars</i>	9	3	-	3	4	2	-	-
Övriga kurser/ <i>Other courses</i>	8	-	-	2	10	7	5	6
Öppna föreläsningar/ <i>Public lectures</i>	4	6	13	4	7	14	3	-
Deltagare i kurser och seminarier/ <i>Participants in courses and seminars</i>	937	1 962	1 463	1 486	1 842	2 353	2 502	1 502
Kvinnor	1 145	1 187	1 493	1 623	1 067
Män	341	655	860	879	435
Lärare, föredragshållare/ <i>Lecturers</i>	100	163	90	91	80	73	91	85

 Källa/Source: Högskolan på Åland/*The Åland University of Applied Sciences*
13.12. Högskolan på Åland, deltagare i akademiska kurser i öppna högskolan efter utbildningsområde och kön 2019-2020
The Åland University of Applied Sciences, participants in academic courses of the open university by field of education and sex 2019-2020

Utbildningsområde/ <i>Field of education</i>	2019			2020		
	Totalt	Kvinnor	Män	Totalt	Kvinnor	Män
Summa	778	620	158	666	546	120
Pedagogisk/ <i>Education</i>	115	113	2	224	208	16
Humanistisk/ <i>Humanities</i>	37	24	13	33	23	10
Samhällsvetenskaplig/ <i>Social sciences</i>	432	354	78	126	106	20
Handel, adm., juridik/ <i>Business, adm., law</i>	113	78	35	217	162	55
Databehandl., komm./ <i>Information, communic. techn.</i>	70	40	30	56	37	19
Hälsovård och välfärd/ <i>Health and welfare</i>	11	11	-	10	10	-

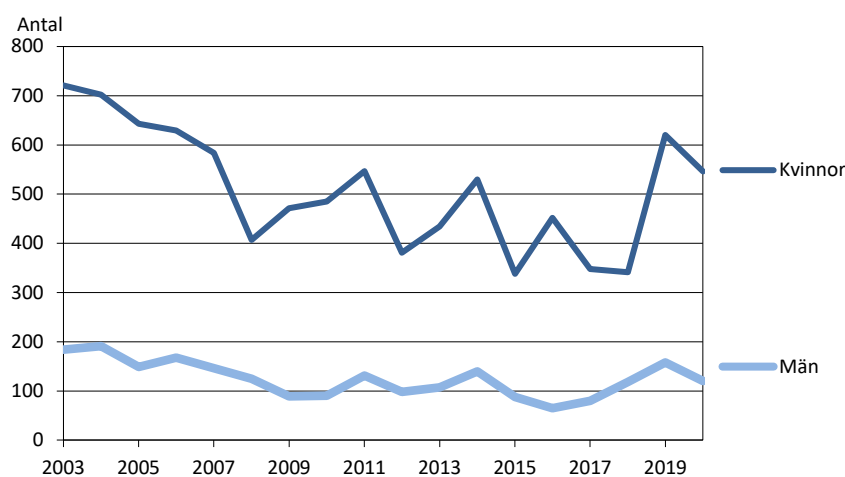
 Källa/Source: Högskolan på Åland/*The Åland University of Applied Sciences*
Figur 13.4. Högskolan på Åland, deltagare i akademiska kurser i öppna högskolan efter kön 2003-2020
The Åland University of Applied Sciences, participants in academic courses by sex 2003-2020

 Källa/Source: Högskolan på Åland/*The Åland University of Applied Sciences*

13.13. Studerande vid Ålands musikinstitut efter kön 1995-2020
Students at Music school by sex 1995-2020

Kön/Sex	1995	2000	2005	2010	2014	2015	2016	2017	2018	2019	2020
Totalt	128	129	220	275	368	340	431	427	423	417	381
Kvinnor	..	226	167	210	258	236	311	323	294	283	257
Män	..	64	53	65	110	104	120	104	129	134	124

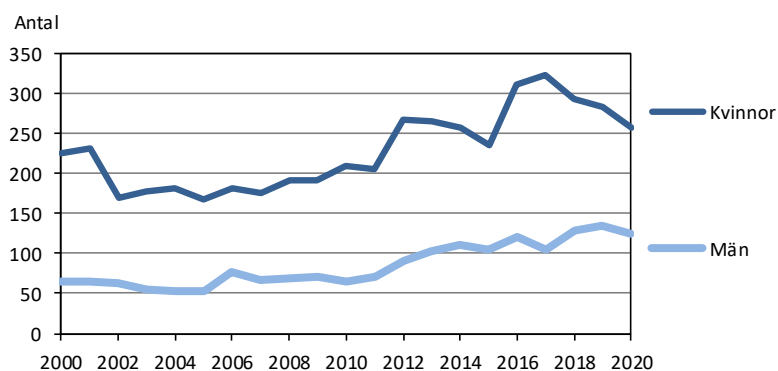
Källa/Source: Ålands musikinstitut/Music school

Figur 13.5. Studerande vid Ålands musikinstitut efter kön 2000-2020
Students at Music school by sex 2000-2020

Källa/Source: Ålands musikinstitut/Music school

13.14. Medborgarinstitutet 1990-2020
Adult Education Center 1990-2020

	1990	1995	2000	2005	2010	2015	2017	2018	2019	2020
Deltagare totalt/ Participants, total	5 270	4 286	10 627	10 044	6 130	6 087	5 883	6 312	6 326	5 358
Elever/Students	3 605	3 165	7 542	5 983	4 758	2 973	2 992	2 273	3 090	4 067
Kvinnor	5 496	4 543	3 689	2 348	2 304	1 770	2 386	3 190
Män	2 046	1 440	1 069	625	688	503	704	877

Not/Note: Antalet elever anger nettoantalet personer som deltagit, d.v.s. varje person räknas en gång oberoende hur många kurser hon/han gått/
"Students" refer to net number of participants, i.e. each person is counted only once regardless of the number of courses she/he has taken.

Källa/Source: Medborgarinstitutet/Adult Education Center

13.15. Studerande i läroavtalsutbildning efter kön och utbildningsområde 2019-2020
Students at apprenticeship training by sex and field of education 2019-2020

Utbildningsområde/Field of education	2019			2020			K, %	M, %
	Totalt	Kvinnor	Män	Totalt	Kvinnor	Män		
Totalt	49	23	26	46	36	10	78,3	21,7
Utbildningsområde/Field of education								
Handel, adm., juridik/Business, adm., law	2	1	1	1	-	1	-	100,0
Naturvetenskap/Natural sciences	2	-	2	-	-	-	-	-
Databehandl., komm./Info., comm. techn.	-	-	-	2	1	1	50,0	50,0
Teknisk/Engineering, manufact., construction	5	1	4	5	1	4	20,0	80,0
Lant- och skogsbruk/Agriculture	19	4	15	-	-	-	-	-
Hälsovård, välfärd/Health and welfare	19	16	3	16	14	2	87,5	12,5
Tjänstebranschen/Services	2	1	1	22	20	2	90,9	9,1
Utbildningstyp/Type of education								
Grundutbildning/Elementary education	47	22	25	25	16	9	64,0	36,0
Yrkesexamen/Vocational education	-	-	-	20	19	1	95,0	5,0
Fortbildning/Further training	2	1	1	1	1	-	100,0	-

Källa/Source: Ålands yrkesgymnasium

13.16. Åländska studerande utanför Åland efter studieland och utbildningsnivå 2020
Students from Åland in schools outside Åland by country of school and level of education 2020

Studieland/Country of school	Totalt	Utbildningsnivå/Level of education				
		Folkhögskoleutb./ Folk high schools	Gymnasie-nivåutb./ Upper sec. level education	Högskole-utbildning/ Universities	Yrkeshögskoleutb./ Polytechnics	Övrigt/ Other
Totalt	1 409	48	180	972	200	9
Finland	469	9	71	209	180	-
Sverige/Sweden	876	38	101	711	20	6
Övriga Norden/Other Nordic country	12	1	2	9	-	-
Övriga Europa/Other European country	37	-	1	35	-	1
Utom Europa/Outside Europe	15	-	5	8	-	2

Källa/Source: Ålands arbetsmarknads- och studieservicemyndighet/The Åland Authority for Labour Market and Student Services

13.17. Studiestöd efter studieland, studienivå och typ av stöd 2016-2020
Student financial support by country of school, level of education and type of support 2016-2020

Studieland/Country of school Studienivå/Level of education	Studielån/Loans					Studiepenning/Grants				
	2016	2017	2018	2019	2020	2016	2017	2018	2019	2020
Beviljade studiestöd för studier/ Granted support for studies	1 177	1 178	1 136	1 124	1 112	2 803	2 708	2 696	2 641	2 692
Åland	336	324	305	314	298	1 319	1 275	1 281	1 248	1 246
Finland	241	269	260	268	265	454	460	461	463	478
Högskolor/Universities	204	233	243	243	234	367	379	394	388	393
Övrig utb./Other education	37	36	17	25	31	87	81	67	75	85
Sverige/Sweden	546	540	528	499	502	949	899	887	856	898
Högskolor/Universities	467	454	447	432	430	750	720	698	677	701
Övrig utb./Other education	79	86	81	67	72	199	179	189	179	197
Övriga länder/Other countries	54	45	43	43	47	81	74	67	74	70
Högskolor/Universities	46	35	33	36	39	59	52	47	56	53
Övrig utb./Other education	8	10	10	7	8	22	22	20	18	17

Källa/Source: Ålands arbetsmarknads- och studieservicemyndighet/The Åland Authority for Labour Market and Student Services

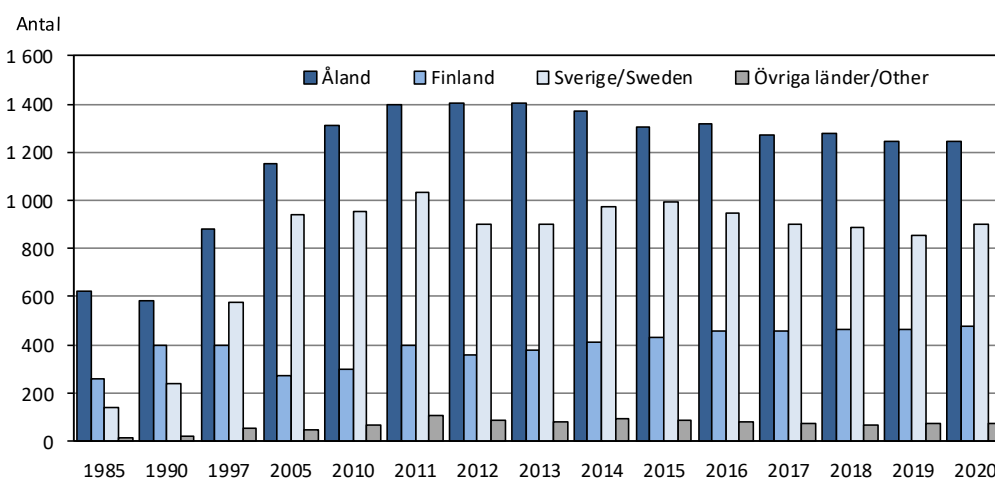
Figur 13.6. Studiepenning efter studieland 1985-2020
Student financial grants by country of school 1985-2020

Källa/Source: Ålands arbetsmarknads- och studieservicemyndighet/The Åland Authority for Labour Market and Student Services

13.18. Antal lärare efter skolnivå, uppgift, kön och medelålder vårterminen 2020*Number of teachers by level of school, position, sex and average age spring term 2020*

Uppgift/Position Kön/Sex Medelålder/Average age	Totalt	Grundskol./ Compre- hensive	Gymn.utb./ Upper sec. level ¹⁾	Högskole- utbildn./ Tertiary ed.	Övrig utb./ Other educ. ²⁾	Könsfördeln., procent/ Gender distribution, %	
						K	M
Totalt	742	519	157	37	29	68,6	31,4
Uppgift/Position							
Rektor, vicerektor, föreståndare/Headmaster	37	24	8	3	2	56,8	43,2
Klasslärare/Class teacher Speciallärare/ Remedial teacher	134	134	-	-	-	87,3	12,7
Överlärare/Senior master	53	49	4	-	-	86,8	13,2
Lektor/Senior subject teacher	9	-	-	9	-	22,2	77,8
Timlärare/Unattached teacher	194	77	81	17	19	51,5	48,5
Studie-, elevhandledare/ Study counsellor	157	96	46	7	8	58,6	41,4
Assistent, assistentlärare/ Assistant teacher	16	4	11	1	-	93,8	6,3
Kön/Sex							
Kvinnor	142	135	7	-	-	81,7	18,3
Män	509	397	82	13	17		
Medelålder/Average age	233	122	75	24	12	46,0	46,2

1) Inklusive Ålands folkhögskola/Including Ålands folkhögskola. 2) Omfattar endast rektorer och lärare som undervisar minst 14 timmar per vecka vid Ålands musikinstitut och Medborgarinstitutet/Only headmasters and teachers teaching more than 14 hours per week at the Music School and the Adult Education Center are included.

Källa/Source : ÅSUB, Utbildning/Statistics Åland, Education

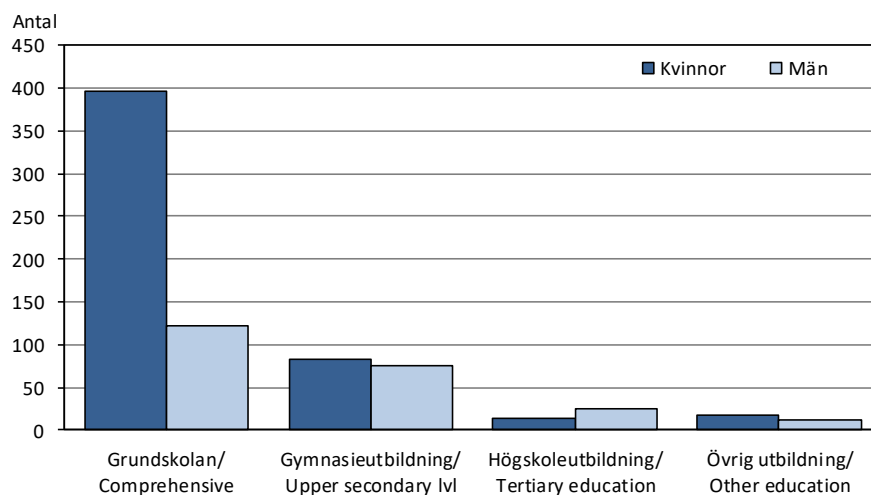
Figur 13.7. Lärare efter skolnivå och kön 2020*Teachers by level of school and sex 2020*

Källa/Source: ÅSUB Utbildning/Statistics Åland, Education

13.19. Andel av befolkningen som avlagt examen utöver grundnivå efter åldersgrupp och kön 2016-2019, procent

Population with secondary and tertiary educational qualification by age and sex 2016-2019, per cent

Åldersgrupp/ Age group	Totalt				Kvinnor				Män			
	2016	2017	2018	2019	2016	2017	2018	2019	2016	2017	2018	2019
Totalt (15+ år)	63,3	67,7	68,8	69,2	65,3	69,4	70,6	71,1	61,2	66,0	67,0	67,4
15-19	11,3	12,5	12,9	11,5	12,6	13,3	11,9	10,4	10,2	11,8	13,9	12,4
20-24	76,7	77,6	77,8	79,2	76,0	76,6	77,3	79,3	77,2	78,4	78,2	79,1
25-29	72,7	76,5	77,7	78,9	74,8	78,3	77,8	78,4	70,9	74,9	77,7	79,3
30-34	72,1	75,8	76,9	76,0	75,5	80,7	81,0	79,6	68,7	71,1	72,9	72,6
35-39	74,6	78,0	79,6	79,1	79,9	83,6	85,9	84,3	69,5	73,0	73,8	74,0
40-44	77,6	81,4	82,2	82,4	82,8	85,8	86,4	85,9	72,7	77,0	78,0	79,0
45-49	76,3	82,1	83,2	82,8	82,7	87,1	88,6	87,9	69,8	77,2	77,8	77,6
50-54	73,1	79,9	81,5	81,2	81,5	86,2	88,3	88,3	64,7	73,2	74,4	74,0
55-59	68,4	74,9	76,4	78,3	75,7	81,3	83,2	84,3	60,4	68,3	69,2	71,9
60-64	69,4	72,2	73,2	74,1	72,5	75,7	77,6	79,7	65,8	68,3	68,3	67,6
65+	49,4	55,3	56,7	58,3	45,2	51,0	52,8	55,1	54,1	60,2	61,1	61,9

Not/Note : Uppgifterna om utländska examina är ofullständiga. Detta innebär att tabellen visar utbildningsnivåer som är lägre än de verkliga. 2017 kompletterades uppgifterna delvis, men de är fortfarande ofullständiga/*The information about foreign exams is incomplete, whereby the educational levels shown in the table are lower than they are in reality. In 2017, the information was partly improved, but is still incomplete.*

Källa/Source : Statistikcentralen, Utbildning/*Statistics Finland, Education*

13.20. Befolkningens utbildningsstruktur efter kön, utbildningsnivå och utbildningsområde 2019

Population with educational qualification by sex, level of education and field of education 2019

Utbildningsområde/ Field of education	Totalt		Kvinnor		Män	
	Mellan/ Secondary	Högre/ Tertiary	Mellan/ Secondary	Högre/ Tertiary	Mellan/ Secondary	Högre/ Tertiary
Examen efter grundnivå/ Population with educational qualification	9 976	7 293	4 931	4 021	5 045	3 272
Allmänbildande/ <i>Generic</i>	1 532	-	803	-	729	-
Pedagogisk/ <i>Education</i>	14	762	10	596	4	166
Humanistisk, konstnärlig/ <i>Humanities, arts</i>	179	536	118	370	61	166
Samhällsvetenskap, journalism/ <i>Social sc., journalism</i>	3	440	3	263	-	177
Handel, administration, juridik/ <i>Business, adm., law</i>	1 247	1 735	838	1 056	409	679
Naturvetenskap/ <i>Natural sciences</i>	5	199	2	97	3	102
Databehandl., kommunik./ <i>Info. and communic. techn.</i>	213	208	31	50	182	158
Teknisk/ <i>Engineering, manufacturing, construction</i>	2 253	1 117	281	91	1 972	1 026
Lant- o. skogsbruk/ <i>Agriculture, forestry</i>	493	185	142	67	351	118
Hälsovård, välfärd/ <i>Health and welfare</i>	1 362	1 423	1 259	1 240	103	183
Tjänstebranschen/ <i>Services</i>	2 639	655	1 427	172	1 212	483
Övriga, okända/ <i>Other, unknown</i>	36	33	17	19	19	14

Not/Note : Uppgifterna om utländska examina är ofullständiga. Detta innebär att tabellen visar utbildningsnivåer som är lägre än de verkliga/*The information about foreign exams is incomplete, whereby the educational levels shown in the table are lower than they are in reality.*

Källa/Source : Statistikcentralen, Utbildning/*Statistics Finland, Education*

13.21. Nettodriftskostnader för grundskolan per elev efter kommun 2012-2019, EUR*Net expenditure on comprehensive school per pupil by municipality 2012-2019, EUR*

Kommun	2012	2013	2014	2015	2016	2017	2018	2019
Brändö	20 919	20 886	18 026	20 829	20 600	21 706	21 571	28 615
Eckerö	15 101	14 679	15 063	15 098	16 575	15 922	16 392	15 146
Finström	12 363	12 305	13 018	13 234	12 871	11 704	12 666	12 934
Föglö	17 200	18 093	17 945	19 981	23 533	26 568	23 105	22 795
Geta	15 721	15 490	18 953	17 348	16 702	18 667	15 510	15 321
Hammarland	13 158	13 309	12 534	13 096	13 415	13 523	13 524	13 686
Jomala	11 346	11 109	11 338	11 803	11 686	11 979	11 593	12 325
Kumlinge	28 409	28 263	26 368	34 563	25 136	23 542	32 211	36 059
Kökar	23 000	25 200	21 522	26 650	23 143	24 722	30 000	26 375
Lemland	12 470	13 577	15 138	13 793	13 813	13 522	14 389	13 169
Lumparland	15 170	17 111	16 000	16 610	17 857	14 927	15 372	15 976
Saltvik	12 635	12 846	12 209	13 055	13 896	14 188	15 244	14 806
Sottunga	23 625	52 000	29 000	33 000	88 000	38 000	33 500	-
Sund	14 681	14 594	13 018	15 396	14 780	16 208	15 640	15 082
Vårdö	18 158	15 814	17 548	17 457	16 961	19 093	21 889	20 385
Mariehamn	9 606	9 915	10 347	12 128	12 563	10 913	10 625	10 923
Landskomm.	13 395	13 467	13 538	13 993	13 983	13 953	14 108	14 165
-Landsbygden	12 596	12 735	12 921	13 207	13 220	13 151	13 299	13 350
-Skärgården	20 434	20 603	19 392	21 827	21 554	22 962	24 444	25 562
Åland	12 088	12 233	12 456	13 359	13 503	12 915	12 926	13 093

Not/Note : Beräknat på antal elever i början av höstterminen/Calculated on the number of pupils at the beginning of the autumn term.

Källa/Source : ÅSUB, Offentlig ekonomi/Statistics Åland, Public Finance

13.22. Kommunernas driftskostnader för undervisning och kultur 2019, 1 000 EUR*Current expenditure on education and culture of the municipalities 2019, 1 000 EUR*

Kommun	Totalt	Grundskola/ Comprehensive school	Övrig under- visning/Other education	Bibliotek/ Public libraries	Idrott o. friluftsv- ärv/Sports and outdoor activities	Övrig verk- samhet/ Other services
Brändö	974	762	24	96	80	12
Eckerö	1 428	1 293	20	45	43	27
Finström	4 990	4 098	61	170	588	73
Föglö	1 155	1 001	12	62	46	34
Geta	892	828	16	39	0	9
Hammarland	2 851	2 557	31	88	145	30
Jomala	10 296	9 204	112	226	647	107
Kumlinge	697	619	8	46	19	5
Kökar	555	517	6	30	0	2
Lemland	4 055	3 390	48	134	402	81
Lumparland	831	726	9	62	2	32
Saltvik	3 552	3 197	38	113	142	62
Sottunga	101	88	2	11	0	0
Sund	2 020	1 804	25	76	98	17
Vårdö	855	798	13	34	0	10
Mariehamn	22 310	12 921	2 803	1 342	4 028	1 216
Landskomm.	35 252	30 882	425	1 232	2 212	501
-Landsbygden	30 915	27 097	360	953	2 067	438
-Skärgården	4 337	3 785	65	279	145	63
Åland	57 562	43 803	3 228	2 574	6 240	1 717
Procent	100,0	76,1	5,6	4,5	10,8	3,0

Källa/Source : ÅSUB, Offentlig ekonomi/Statistics Åland, Public Finance

13.23. Biblioteksverksamheten 1985-2020
Public libraries 1985-2020

Mediabestånd/ <i>Holdings of media</i>	1985	1990	1995	2000	2005	2010	2015	2020
Utlåning/ <i>Home loans</i>								
Låntagare/ <i>Borrowers</i>								
Mediabestånd vid årets slut/ <i>Holdings of media</i>								
Mariehamns stadsbibliotek ¹⁾	95 305	119 091	126 881	141 962	125 844	120 008	106 941	82 190
Landskommunernas bibliotek ²⁾	123 545	156 644	180 357	190 602	194 879	206 202	208 108	200 918
Utlåning/<i>Home loans</i>	329 578	332 958	462 828	486 139	473 902	476 376	413 091	341 547
Mariehamns stadsbibliotek ¹⁾	186 496	201 930	310 061	312 112	278 273	276 930	211 739	171 602
Landskommunernas bibliotek ²⁾	143 082	131 028	152 767	174 027	195 629	199 446	201 352	169 945
Låntagare/<i>Borrowers</i>	8 497	11 754	13 290	13 465	10 988

1) Mariehamn library 2) Libraries in the other municipalities (excl. Mariehamn)

Källa/Source: ÅSUB, LR Utbildnings- och kulturavdelningen/Statistics Åland, The Government of Åland, Department of Education and Culture

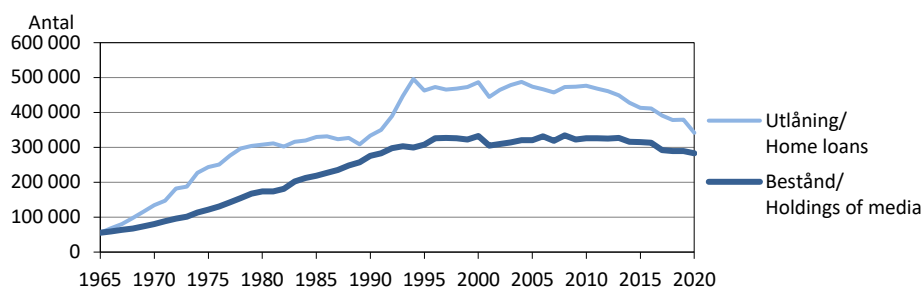
Figur 13.8. Biblioteksverksamheten 1965-2020
Public libraries 1965-2020

Källa/Source: ÅSUB, LR Utbildnings- och kulturavdelningen/Statistics Åland, The Government of Åland, Department of Education and Culture

13.24. Biblioteksverksamheten efter kommun 2020
Public libraries by municipality 2020

Kommun	Mediabestånd/ <i>Holdings of media</i>	Utlåning/ <i>Home loans</i>	Bestånd per inv./ <i>Holdings per inh.</i>	Lån per inv./ <i>Loans per inh.</i>	Lån per bestånd/ <i>Loans per holding</i>	Personal, årsverken/ <i>Personnel, staff-years</i>	Öppet, tim. per vecka/ <i>Open, hours per week</i>	Besök/ <i>Visits</i>
	31.12							
Brändö	16 686	5 142	37,2	11,5	0,3	0,7	16	2 800
Eckerö	10 794	6 492	11,3	6,8	0,6	0,4	6	2 900
Finström	19 830	30 885	7,6	11,9	1,6	2,5	34	20 700
Föglö	13 765	5 731	26,2	10,9	0,4	0,5	14	2 400
Geta	8 857	4 297	17,3	8,4	0,5	0,5	8	1 400
Hammarland	17 512	11 604	11,0	7,3	0,7	1,0	10	6 300
Jomala	30 772	43 627	5,7	8,1	1,4	3,5	19	11 100
Kumlinge	11 348	3 131	37,0	10,2	0,3	0,6	13	1 100
Kökar	8 116	2 090	36,1	9,3	0,3	0,5	10	1 300
Lemland	16 380	25 383	7,7	12,0	1,5	1,6	18	8 200
Lumparland	9 258	2 991	24,9	8,0	0,3	0,5	7	1 600
Saltvik	14 575	13 988	8,1	7,7	1,0	0,8	15	3 700
Sottunga	4 653	715	46,1	7,1	0,2	0,1	4	400
Sund	12 093	10 133	12,0	10,1	0,8	0,6	12	2 600
Vårdö	6 279	3 736	13,7	8,1	0,6	0,4	11	1 700
Mariehamn	82 190	171 602	7,0	14,7	2,1	11,6	55	122 800
Landskomm.	200 918	169 945	10,9	9,2	0,8	14,2	..	68 300
-Landsbygden	140 071	149 400	8,6	9,1	1,1	11,4	..	58 500
-Skärgården	60 847	20 545	29,4	9,9	0,3	2,8	..	9 800
Åland	283 108	341 547	9,4	11,3	1,2	25,8	..	191 100

Källa/Source: ÅSUB, LR Utbildningsavdelningen/Statistics Åland, The Government of Åland, Department of Education

13.25. Bokproduktion på Åland efter ämne 2015-2020

Book production in Åland by subject area 2015-2020

Ämnesområde/Subject area	2015	2016	2017	2018	2019	2020
Totalt antal tryck/Total number of publications	53	41	37	40	42	47
A. Bok- och biblioteksväsen/ <i>Books and libraries</i>	-	-	1	-	-	-
B. Skrifter av allmänt och blandat innehåll/ <i>General and miscellaneous publications</i>	1	-	-	2	2	2
C. Religion/ <i>Religion</i>	1	1	1	1	1	1
D. Filosofi och psykologi/ <i>Philosophy and psychology</i>	-	-	1	-	-	-
E. Uppfostran och undervisning/ <i>Upbringing and education</i>	-	-	1	1	-	-
F. Språkvetenskap/ <i>Linguistics</i>	-	1	-	-	-	-
G. Litteraturvetenskap/ <i>Literary history</i>	-	-	-	1	-	-
H. Skönlitteratur/ <i>Fiction</i>	7	6	7	5	3	5
I. Konst, musik, teater, film/ <i>Art, music, theatre, film</i>	3	3	-	4	1	4
J. Arkeologi/ <i>Archeology</i>	-	-	-	-	-	-
K. Historia/ <i>History</i>	2	-	2	2	-	3
L. Biografi med genealogi/ <i>Biography, genealogy</i>	1	-	-	2	2	5
M. Etnografi, socialantropologi och etnologi/ <i>Ethnography, anthropology and ethnology</i>	-	1	1	-	-	-
N. Geografi/ <i>Geography</i>	8	3	3	2	3	2
O. Samhälls- och rättsvetenskap/ <i>Social- and legal science</i>	15	19	9	10	13	15
P. Teknik, industri, kommunikationer/ <i>Technology, industry, communications</i>	4	3	4	4	3	1
Q. Ekonomi och näringsväsen/ <i>Economics and business</i>	8	3	6	4	9	7
R. Idrott, lek och spel/ <i>Sport and games</i>	-	-	1	1	2	-
S. Militärväsen/ <i>Military affairs</i>	-	-	-	-	-	-
T. Matematik/ <i>Mathematics</i>	-	-	-	-	-	-
U. Naturvetenskap/ <i>Natural sciences</i>	1	-	-	-	1	-
V. Medicin/ <i>Medicine</i>	2	1	-	1	2	2

Not/Note: Bokproduktionen på Åland innefattar böcker utgivna av åländskt förlag eller av åländsk författare. Lösa kartor och publikationer under 16 sidor ingår inte/*The book production in Åland includes books by authors from Åland or published by publishing houses in Åland. Maps and publications with less than 16 pages are excluded.*

Källa/Source: Mariehamns stad, stadsbiblioteket/*The Mariehamn Library*

Figur 13.9. Bokproduktion på Åland efter område 2000-2020
Book production in Åland 2000-2020

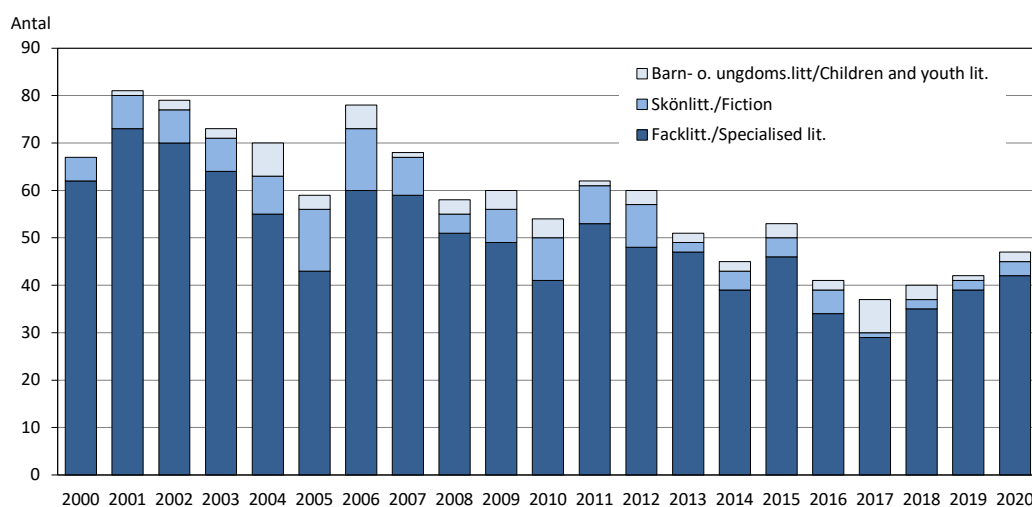

Källa/Source: Mariehamns stad, stadsbiblioteket/*The Mariehamn Library*

13.26. Museibesök 2000-2020
Museums, visits 2000-2020

Museum	2000	2005	2010	2015	2019	2020
Summa	181 816	141 035	114 822	148 693	204 729	118 490
Ålands kulturhistoriska museum och Ålands konstmuseum/ <i>The Cultural History Museum of Ål. and The Ål. Art Museum</i>	35 934	26 312	25 168	3 016	20 885	13 248
Ålands sjöfartsmuseum/Åland Maritime Museum	27 754	16 190	-	39 409	43 171	23 992
Museifartyget Pommern/Museum Ship Pommern	42 103	32 663	31 096	30 680	45 834	22 856
Kastelholms slott/Kastelholm Castle	36 521	38 013	35 045	33 317	36 577	22 303
Fängelsemuséet Vita Björn/Prison Museum Vita Björn	18 146	13 110	11 799	16 175	30 960	19 660
Ålands jakt- o. fiskemuseum/Ål. Hunting and Fishing Museum	21 358	11 547	9 005	10 304	8 292	3 466
Bomarsundsmuséet/Bomarsund Museum	..	3 200	2 709	1 932	2 072	1 151
Hermas museigård/Hermas Homestead Museum	476	559	261
Ålands skolmuseum/Åland School Museum	927	673	221
Eckerö post- och tullhus/Eckerö Post- and Customs House	12 457	15 706	11 332

Not/Note: Ålands kulturhistoriska museum och Ålands konstmuseum har gemensam inträdesbiljett. Ålands sjöfartsmuseum var stängt under hela 2010 för ombyggnad. Ålands kulturhistoriska museum, f.d. Ålands museum, var stängt från 2013 till augusti 2016 för ombyggnad. Fr.o.m. 2019 gäller inträdesbiljetten till Kastelholms slott också till Vita Björn vars besöksiffra för 2019 är en uppskattning. Under 2020 höll museerna periodvis stängt p.g.a. covid-19-pandemin/One and the same entrance ticket is used for the Cultural History Museum and the Art Museum. The Maritime Museum was closed 2010 due to reconstruction. The Cultural History Museum, former Åland Museum, was closed from 2013 to August 2016 due to reconstruction. As of 2019, the entrance ticket for Kastelholm Castle is also valid for Vita Björn and the number of visitors of Vita Björn 2019 is an estimate. In 2020, the museums were closed periodically due to the Covid-19-pandemic.

Källa/Source: Respektive museum/The museums respectively

13.27. Ålands landskapsarkiv 1980-2020
Åland Provincial Archives 1980-2020

År/ Year	Forskarbesök/Researcher visits			Framtagna arkivalier/Provided documents		
	Totalt	Kvinnor	Män	Handlingar/Documents	Kvinnor	Män
1980	1 159	366
1985	1 984	2 882
1990	1 881	3 072
1995	2 580	4 253
2000	2 383	3 094
2005	1 648	2 355
2010	1 217	2 069
2015	1 781	880	901	1 784	893	891
2019	1 532	726	806	1 945	933	1 012
2020	1 433	715	718	1 726	972	754

Källa/Source: LR, Ålands landskapsarkiv/The Government of Åland, Åland Provincial Archives

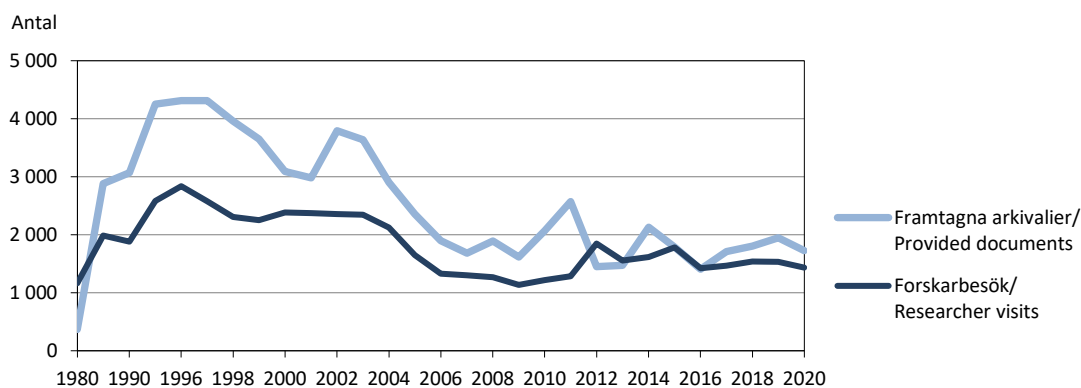
Figur 13.10. Forskarbesök och framtagna arkivalier vid Ålands landskapsarkiv 1980-2020
Researcher visits and provided documents at the Åland Provincial Archives 1980-2020

Källa/Source: LR, Ålands landskapsarkiv/The Government of Åland, Åland Provincial Archives

13.28. Församlingarnas folkmängd och verksamhet 2000-2019*Members and activities of the parishes 2000-2019*

	2000	2005	2010	2015	2019
Församlingarnas invånare/ <i>Members of parishes</i>	23 801	23 828	23 341	22 496	21 497
Procent av Ålands invånare/ <i>Per cent of Åland's inhabitants</i>	92,3	89,0	83,3	77,6	71,9
Döpta/ <i>Baptisms</i>	239	234	218	172	119
Procent av antalet födda under året/ <i>Per cent of children born during the year</i>	92,6	83,3	76,2	62,6	44,6
Avlidna/ <i>Deaths</i>	235	250	222	264	231
Inträtt i kyrkan/ <i>Enrollments</i>	28	70	72	60	106
Utträtt ur kyrkan/ <i>Resignations</i>	44	79	209	174	193
Deltagare i allmänt församlingsarbete/ <i>Attendants in parish activities</i> :					
Gudstjänster/ <i>Services</i>	62 080	55 454	44 345	43 132	31 763
-procent av inv. per vecka/ <i>per cent of members per week</i>	5,0	4,5	3,6	3,7	2,8
Förrättningar/ <i>Ministrations</i>	27 896	25 924	22 125	21 426	17 965
Församlingsammansamlingar/ <i>Parish gatherings</i> ¹⁾	29 193	24 355	7 767	7 199	..
Antal barn som deltagit i barngrupper/ <i>Children in children groups</i>	769	363	316	382	..
Antal personer som deltagit i konfirmandundervisning/ <i>People in preparation for confirmation</i>	267	341	321	178	199

1) Från 2009 ingår inte längre musikevenemang i Församlingsammansamlingar/*As of 2009, music events are not included in parish gatherings.*

Not/Note: Tabellen omfattar församlingarna i den Evangelisk-lutherska kyrkan/*Only Evangelic-Lutheran parishes included.*

Källa/Source: Kyrkostyrelsen, Statistisk årsbok för kyrkan, Kyrkans statistiktjänst/*The Church Board, Statistical Yearbook of the Church, Statistical Service of the Church*

13.29. Församlingarnas folkmängd och ekonomi 2019*Members and economy of the parishes 2019*

Församling/ <i>Parish</i>	Närvarande befolkning/ <i>Enrolled inhabitants</i> 31.12.2019	Procent av kommunens befolkning/ <i>Per cent of inhabitants in municipality</i>	Förändring från 31.12.2018/ <i>Change from 31.12.2018</i>	Skatteprocent/ <i>Tax percentage</i>	Verksamhetskostn./ <i>Activity costs</i> 1 000 EUR	Årsbidrag per invånare/ <i>Annual contribution per member</i> EUR	Investeringar/ <i>Investments</i> 1 000 EUR
Brändö-Kumlinge	570	75,1	-10	2,00	249	-25	41
Eckerö	715	75,1	5	2,00	218	11	25
Finström-Geta	2 357	76,3	-26	1,95	754	41	127
Hammarland	1 205	76,1	-12	1,80	390	106	24
Jomala	3 839	73,4	40	1,50	1 008	69	129
Lemland-Lumparland	1 810	74,8	-23	1,70	589	39	99
Saltvik	1 498	81,0	-34	1,75	435	29	26
Sund-Vårdö	1 089	74,1	-18	2,00	411	3	47
Södra skärg.förs. ¹⁾	601	70,6	-21	2,00	294	6	-
Mariehamn	7 813	66,9	-134	1,45	2 734	24	10
Åland ²⁾	21 497	71,9	-233	1,63	7 082	37	528

1) Bildades efter sammanslagning av Föglö, Kökar och Sottunga församlingar/*Formed by a union of the parishes of Föglö, Kökar and Sottunga.* 2) Skatteprocenten rättades 17.12.2024/*The tax percentage was corrected on 17.12.2024.*

Not/Note: Tabellen omfattar församlingarna i den Evangelisk-lutherska kyrkan/*Only Evangelic-Lutheran parishes included.*

Källa/Source: Kyrkostyrelsen, Kyrkans statistiktjänst/*The Church Board, Statistical Service of the Church*

13.30. Strafflagsbrott som kommit till myndigheternas kännedom och de misstänkta efter kön och ålder 2020

Offences against the criminal code known to the authorities and the suspects by sex and age 2020

Brott/Offence	Brott totalt/ Offences, total	Personer misstänkta för utredda brott/Suspects					
		Totalt	Kön/Sex, %		Ålder/Age, %		
			K	M	-14	15-20	21-
Alla strafflagsbrott/All offences against the criminal code	1 910	782	24,6	75,4	2,3	21,2	76,5
Egendomsbrott/Offences against property	611	92	20,7	79,3	5,4	26,1	68,5
Brott mot liv och hälsa/Crimes against life and health	219	83	22,9	77,1	1,2	20,5	78,3
Sexualbrott/Sexual crimes	25	19	-	100,0	-	21,1	78,9
Brott mot samhället/Crimes against public authority	77	25	20,0	80,0	4,0	20,0	76,0
Trafikbrott/Traffic offences	615	452	27,9	72,1	0,2	23,0	76,8
Övriga brott/Other offences	363	111	20,7	79,3	9,0	10,8	80,2

Not/Note : Personer misstänkta för flera än ett brott ingår enbart efter årets grävsta brott/Suspects of more than one crime are included only in the category of their most serious offence.

Källa/Source : Statistikcentralen, Rättsväsen/Statistics Finland, Justice

Figur 13.11. Strafflagsbrott som kommit till myndigheternas kännedom efter typ av brott 1980-2020
Offences against the criminal code known to the authorities by type of offence 1980-2020

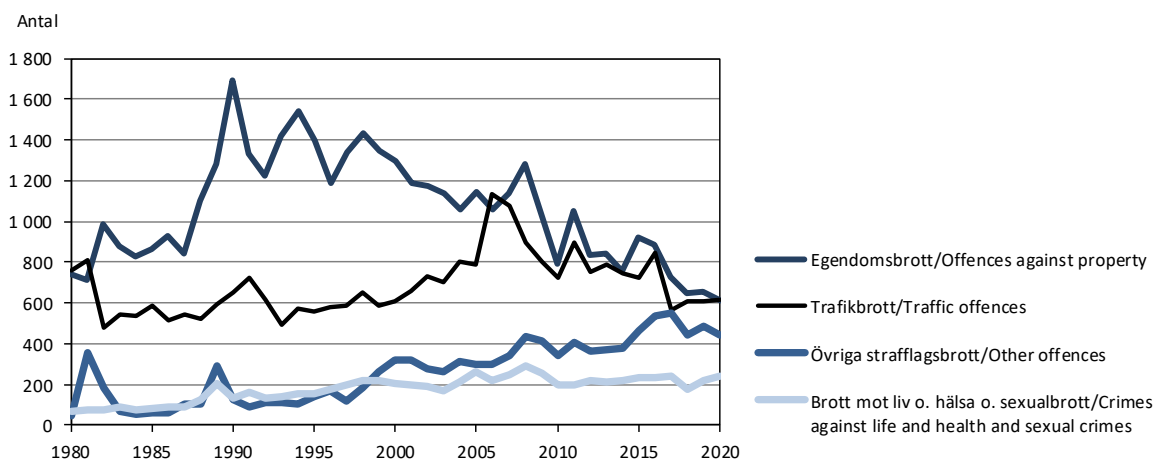

Källa/Source: Statistikcentralen, Rättsväsen/Statistics Finland, Justice

13.31. Brottsoffer i brott mot person efter typ av brott och kön 2010-2020

Victims of crimes against persons by type of offence and sex 2010-2020

Kön/Sex	2010	2015	2016	2017	2018	2019	2020
Typ av brott/Type of offence							
Totalt	197	299	295	321	246	265	304
Misshandel, brott mot liv/Assault, crimes against life	147	185	168	199	144	177	193
Sexualbrott/Sexual crimes	19	16	24	24	20	28	22
Övriga brott/Other crimes	31	98	103	98	82	60	89
Kvinnor	73	133	130	127	118	110	125
Misshandel, brott mot liv/Assault, crimes against life	43	74	58	61	58	60	67
Sexualbrott/Sexual crimes	18	16	22	23	18	26	19
Övriga brott/Other crimes	12	43	50	43	42	24	39
Män	124	166	165	194	128	155	179
Misshandel, brott mot liv/Assault, crimes against life	104	111	110	138	86	117	126
Sexualbrott/Sexual crimes	1	-	2	1	2	2	3
Övriga brott/Other crimes	19	55	53	55	40	36	50

Källa/Source : Statistikcentralen, Rättsväsen/Statistics Finland, Justice

Valdeltagande i lagtingsval efter region 1975-2019
Election for the legislative assembly, participation by region 1975-2019

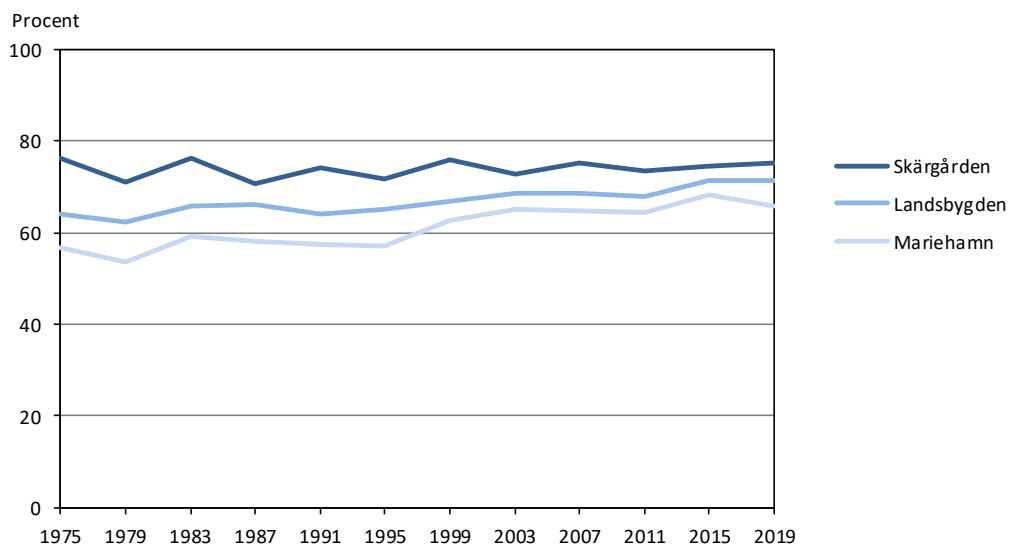

Val

Statistiken över allmänna val omfattar val till Ålands lagting och till kommunernas fullmäktige. Dessutom innehåller statistiken uppgifter om resultatet på Åland när det gäller val till Finlands riksdag och val av Finlands president samt val till EU-parlamentet. Statistiken omfattar också folkomröstningar. Objekt för statistiken är de röstberättigade och röstande, de uppställda kandidaterna och de invalda samt politiska grupperingar och listor. Statistiken i detta kapitel redovisas för hela Åland och regionerna samt, främst gällande kommunalvalet, för kommunerna.

En utförligare beskrivning av valstatistiken inklusive definitioner av variabler finns på ÅSUBs webbplats www.asub.ax under Statistik, ämnesområde Val. Där finns också information om valsystemet.

Källorna anges under varje tabell. Tillförlitligheten är hög i och med att statistiken baseras på ett totalt material och på uppgifter som är framtagna och kontrollräknade av valmyndigheterna. Jämförbarheten mellan olika val och över tiden begränsas i viss mån av att de politiska grupperingarna skiljer sig mellan de olika typerna av val och också förändras från val till val. Jämförbarheten med befolkningsstatistiken är god eftersom vallängderna över de röstberättigade baseras direkt på befolkningsregistret.

Detaljerad statistik om de enskilda valen publiceras i separata publikationer som kan beställas från ÅSUB. Publikationerna finns även tillgängliga på ÅSUBs webbplats, där det också finns valstatistik i form av Excel- och databastabeller.

Ansvarig för valstatistiken på ÅSUB är Kenth Häggblom, kenth.haggblom@asub.ax.

Elections

The statistics in this chapter include elections for the Legislative Assembly of Åland and municipal elections. In addition, the statistics include data on the outcome of the votes of the Åland population in elections for the Parliament and the President of Finland as well as for the European Parliament. Moreover, referendums are included in the statistics. More statistics on this subject area are available in English in Excel- and database tables at the website of Statistics Åland, www.asub.ax.

Contact person is Kenth Häggblom, kenth.haggblom@asub.ax.

14.1. Lagtingsvalen 1979-2019. Röster, kandidater och invalda efter politisk gruppering

Legislative Assembly elections 1979-2019. Distribution of votes, candidates and seats by political group

År/Year	Totalt	C	L	M	S	ÅV	Ob	Gröna	Åfg	ÅF	ÅD	HI	Övriga ¹⁾
Godkända röster/Number of votes ¹⁾													
1979	9 339	3 954	2 763	1 295	1 125	195	-	-	-	-	-	-	7
1983	10 400	3 704	3 005	1 727	1 717	244	-	-	-	-	-	-	3
1987	10 660	3 063	2 530	1 839	1 489	-	750	709	-	-	-	-	280
1991	10 751	3 242	2 462	2 130	1 564	-	1 047	306	-	-	-	-	-
1995	11 224	3 118	2 981	2 310	1 711	-	1 104	-	-	-	-	-	-
1999	12 049	3 292	3 463	1 750	1 427	-	1 537	-	580	-	-	-	-
2003	12 346	2 980	2 970	1 677	2 340	-	1 163	-	416	800	-	-	-
2007	12 825	3 107	4 176	1 233	1 513	-	1 573	-	-	1 070	-	-	153
2011	12 975	3 068	2 630	1 810	2 404	-	1 639	-	-	1 286	-	-	138
2015	13 815	2 984	3 216	2 470	2 188	-	1 328	-	-	1 016	502	111	-
2019	14 258	3 970	2 803	1 967	1 312	-	1 935	-	-	666	418	1 187	-
Procent av rösterna/Per cent of votes													
1979	100,0	42,3	29,6	13,9	12,0	2,1	-	-	-	-	-	-	0,1
1983	100,0	35,6	28,9	16,6	16,5	2,3	-	-	-	-	-	-	0,0
1987	100,0	28,7	23,7	17,3	14,0	-	7,0	6,7	-	-	-	-	2,6
1991	100,0	30,2	22,9	19,8	14,5	-	9,7	2,8	-	-	-	-	-
1995	100,0	27,8	26,6	20,6	15,2	-	9,8	-	-	-	-	-	-
1999	100,0	27,3	28,7	14,5	11,8	-	12,8	-	4,8	-	-	-	-
2003	100,0	24,1	24,1	13,6	19,0	-	9,4	-	3,4	6,5	-	-	-
2007	100,0	24,2	32,6	9,6	11,8	-	12,3	-	-	8,3	-	-	1,2
2011	100,0	23,6	20,3	13,9	18,5	-	12,6	-	-	9,9	-	-	1,1
2015	100,0	21,6	23,3	17,9	15,8	-	9,6	-	-	7,4	3,6	0,8	-
2019	100,0	27,8	19,7	13,8	9,2	-	13,6	-	-	4,7	2,9	8,3	-
Kandidater/Candidates													
1979	170	65	49	19	33	4	-	-	-	-	-	-	-
1983	158	47	47	27	36	1	-	-	-	-	-	-	-
1987	167	48	44	22	27	-	13	4	-	-	-	-	9
1991	180	49	36	25	33	-	31	6	-	-	-	-	-
1995	222	62	55	37	44	-	24	-	-	-	-	-	-
1999	251	51	67	33	41	-	49	-	10	-	-	-	-
2003	247	36	63	29	62	-	40	-	3	14	-	-	-
2007	245	48	62	23	51	-	38	-	-	21	-	-	2
2011	261	43	59	32	51	-	34	-	-	41	-	-	1
2015	254	41	50	35	53	-	34	-	-	32	4	5	-
2019	239	48	39	29	34	-	42	-	-	19	10	18	-
Invalda/Distribution of seats													
1979	30	14	9	4	3	-	-	-	-	-	-	-	-
1983	30	11	9	5	5	-	-	-	-	-	-	-	-
1987	30	9	8	5	4	-	2	2	-	-	-	-	-
1991	30	10	7	6	4	-	3	-	-	-	-	-	-
1995	30	9	8	6	4	-	3	-	-	-	-	-	-
1999	30	9	9	4	3	-	4	-	1	-	-	-	-
2003	30	7	7	4	6	-	3	-	1	2	-	-	-
2007	30	8	10	3	3	-	4	-	-	2	-	-	-
2011	30	7	6	4	6	-	4	-	-	3	-	-	-
2015	30	7	7	5	5	-	3	-	-	2	1	-	-
2019	30	9	6	4	3	-	4	-	-	1	1	2	-

1) I Övriga ingår 1979 och 1983 sju respektive tre röster för ej nominerade kandidater, 1987 Fria Åland, 2007 HUT-gruppen och 2011 Valmansförening för Henrik Appelqvist/"Övriga" includes 1979 and 1983 seven and three votes respectively for non-nominees, 1987 Free Åland, 2007 the HUT-group and 2011 the Constituency association for Henrik Appelqvist.

Not/Note: C = Åländsk Center/Åland Centre Party, L = Liberalerna på Åland/Åland Liberals, M = Moderat Samling för Åland (tidigare Frisinnad samverkan)/The Moderates, Soc = Ålands Socialdemokrater/Åland Social Democratic Party, ÅV = Åländsk vänster/Åland Socialist Party, Ob = Obunden samling/Independents, Gröna = Gröna på Åland/The Greens, Åfg = Ålands framstegsgrupp/The Åland Progressive Group, ÅF = Ålands Framtid/Future of Åland, ÅD = Åländsk demokrati/Åland Democracy, HI = Hållbart initiativ/Sustainable initiative.

Källa/Source: ÅSUB, Valstatistik/Statistics Åland, Election Statistics

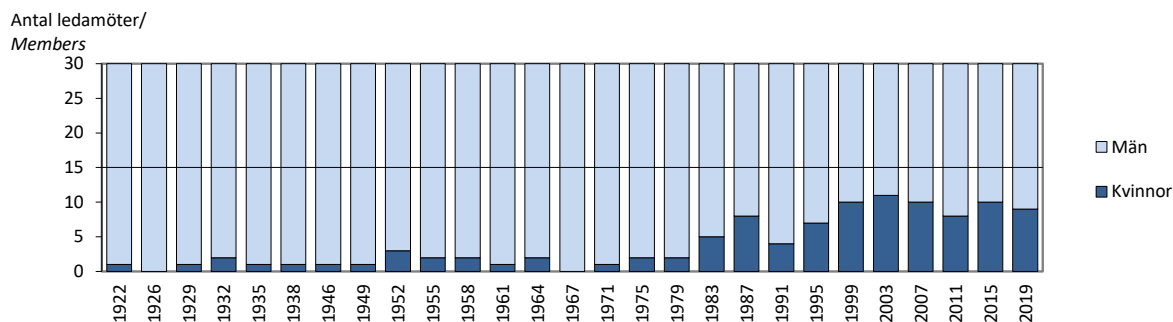
Figur 14.1. Könsfördelningen i lagtinget 1922-2019
Members of the Legislative Assembly by sex 1922-2019

Källa/Source: ÅSUB, Valstatistik/Statistics Åland, Election Statistics

14.2. Lagtingsvalet 2019. Röster, kandidater och invalda efter kön och politisk gruppering
Legislative Assembly election 2019. Votes, candidates and seats by sex and political group

	Totalt	C	L	M	Ob	S	ÅF	HI	ÅD
Antal röster/Votes	14 258	3 970	2 803	1 967	1 935	1 312	666	1 187	418
Röster på kvinnor/Votes for females	4 859	1 363	1 341	345	177	1 005	243	385	-
Röster på män/Votes for males	9 399	2 607	1 462	1 622	1 758	307	423	802	418
<i>Könsfördelning, procent/Gender balance, per cent</i>									
Röster på kvinnor/Votes for females	34,1	34,3	47,8	17,5	9,1	76,6	36,5	32,4	-
Röster på män/Votes for males	65,9	65,7	52,2	82,5	90,9	23,4	63,5	67,6	100,0
Antal kandidater/Candidates	239	48	39	29	42	34	19	18	10
Kvinnor	85	16	19	10	8	17	6	9	-
Män	154	32	20	19	34	17	13	9	10
<i>Könsfördelning, procent/Gender balance, per cent</i>									
Kvinnor	35,6	33,3	48,7	34,5	19,0	50,0	31,6	50,0	-
Män	64,4	66,7	51,3	65,5	81,0	50,0	68,4	50,0	100,0
Antal invalda/Seats	30	9	6	4	4	3	1	2	1
Kvinnor	9	2	3	1	-	3	-	-	-
Män	21	7	3	3	4	-	1	2	1
<i>Könsfördelning, procent/Gender balance, per cent</i>									
Kvinnor	30,0	22,2	50,0	25,0	-	100,0	-	-	-
Män	70,0	77,8	50,0	75,0	100,0	-	100,0	100,0	100,0

Not/Note: Politiska grupper, se not till tabell 14.1/Political groups, see note in table 14.1.

Källa/Source: ÅSUB, Valstatistik/Statistics Åland, Election Statistics

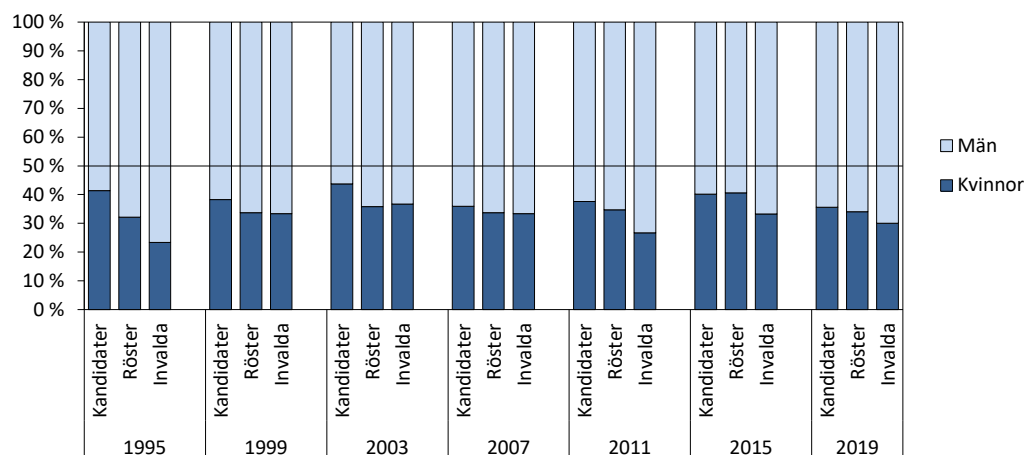
Figur 14.2. Kvinnornas och männens andel i lagtingsvalen 1995-2019
Distribution of females and males in the Legislative Assembly elections 1995-2019

Not/Note: Kandidater = Candidates, Röster = Votes, Invalda = Elected

Källa/Source: ÅSUB, Valstatistik/Statistics Åland, Election Statistics

14.3. Lagtingsvalet 2019. Röstberättigade och röstande efter kommun och kön

Legislative Assembly election 2019. Entitled to vote and number of voters by municipality and sex

Kommun	Röstberättigade/ Entitled to vote			Röstande/Number of voters					Valdeltagande, %/ Participation, %		
	Totalt	K	M	Totalt	K	M	Före val- dagen/ In advance	På val- dagen/ Election day	Totalt	K	M
Brändö	342	156	186	246	117	129	174	72	71,9	75,0	69,4
Eckerö	677	323	354	511	245	266	139	372	75,5	75,9	75,1
Finström	1 857	947	910	1 266	650	616	393	873	68,2	68,6	67,7
Föglö	376	183	193	289	145	144	159	130	76,9	79,2	74,6
Geta	351	171	180	254	131	123	49	205	72,4	76,6	68,3
Hammarland	1 077	525	552	779	386	393	198	581	72,3	73,5	71,2
Jomala	3 433	1 712	1 721	2 476	1 244	1 232	810	1 666	72,1	72,7	71,6
Kumlinge	257	116	141	181	85	96	123	58	70,4	73,3	68,1
Kökar	185	85	100	136	69	67	71	65	73,5	81,2	67,0
Lemland	1 453	723	730	1 027	530	497	353	674	70,7	73,3	68,1
Lumparland	284	132	152	219	107	112	68	151	77,1	81,1	73,7
Saltvik	1 353	668	685	960	482	478	225	735	71,0	72,2	69,8
Sottunga	81	36	45	61	29	32	36	25	75,3	80,6	71,1
Sund	768	381	387	559	275	284	154	405	72,8	72,2	73,4
Vårdö	317	150	167	262	132	130	110	152	82,6	88,0	77,8
Mariehamn	8 135	4 291	3 844	5 369	2 934	2 435	2 377	2 992	66,0	68,4	63,3
Landskomm.	12 811	6 308	6 503	9 226	4 627	4 599	3 062	6 164	72,0	73,4	70,7
-Landsbygden	11 253	5 582	5 671	8 051	4 050	4 001	2 389	5 662	71,5	72,6	70,6
-Skärgården	1 558	726	832	1 175	577	598	673	502	75,4	79,5	71,9
Åland	20 946	10 599	10 347	14 595	7 561	7 034	5 439	9 156	69,7	71,3	68,0

Källa/Source: ÅSUB, Valstatistik/Statistics Åland, Election Statistics

14.4. Ogiltiga röster efter orsak vid lagtings- och kommunalvalen 2015-2019

Rejected votes by cause, Legislative Assembly elections and the municipal elections 2015-2019

Orsak/Cause	Lagtingsvalet/Legislative Assembly election				Kommunalvalet/Municipal elections			
	Antal		% av alla röster/ % of all votes		Antal		% av alla röster/ % of all votes	
	2015	2019	2015	2019	2015	2019	2015	2019
Totalt	547	336	3,8	2,3	851	736	5,5	4,7
Blank röstedel/Blank vote	362	208	2,5	1,4	473	372	3,1	2,4
Felaktigt nummer/Incorrect number	146	..	1,0	..	323	311	2,1	2,0
Otydligt nummer/Unclear number	15	..	0,1	..	16	2	0,1	0,0
Obehörig anteckning/Illegitimate note	3	..	0,0	..	25	34	0,2	0,2
Ostämplad röstedel/Unmarked vote	3	..	0,0	..	6	1	0,0	0,0
Annan orsak/Other	18	128	0,1	0,9	8	16	0,1	0,1

Källa/Source: ÅSUB, Valstatistik/Statistics Åland, Election Statistics

Figur 14.3. Blanka och övriga ogiltiga röster i lagtingsvalen 1975-2019

Blank votes and other rejected votes in the Legislative Assembly elections 1975-2019

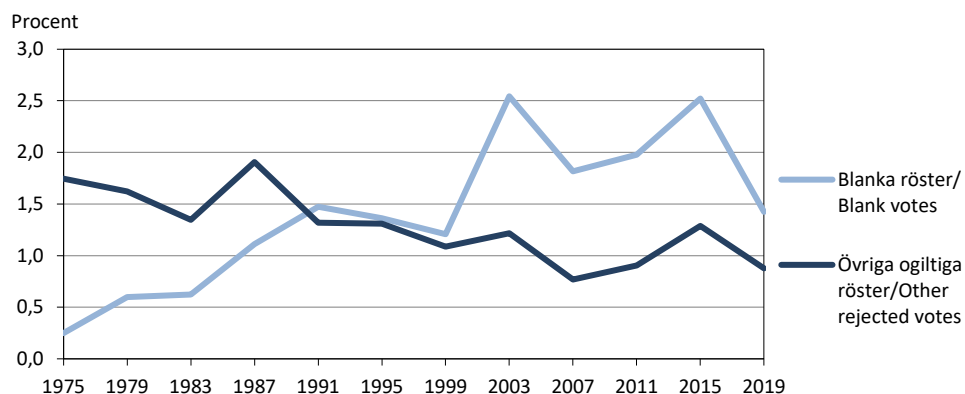

Källa/Source: ÅSUB, Valstatistik/Statistics Åland, Election Statistics

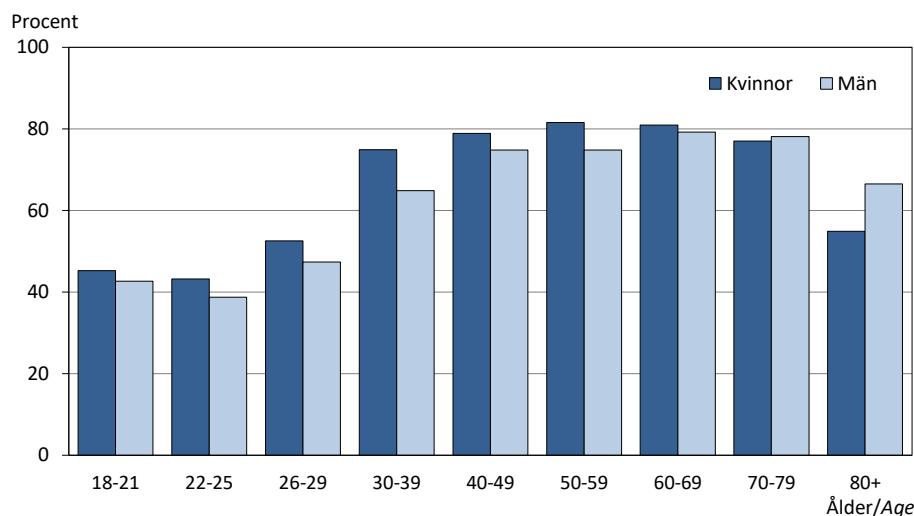
Figur 14.4. Valdeltagandet i lagtingsvalet efter ålder och kön 2019
Participation in the Legislative Assembly election by age and sex 2019

Källa/Source: ÅSUB, Valstatistik/Statistics Åland, Election Statistics

14.5. Valdeltagande i lagtings- och kommunalvalen efter ålder och kön 1999-2019, procent
Participation in the Legislative Assembly and the municipal elections by age and sex 1999-2019, per cent

Val/Election Ålder/Age	Totalt						Kvinnor						Män					
	1999	2003	2007	2011	2015	2019	1999	2003	2007	2011	2015	2019	1999	2003	2007	2011	2015	2019
Lagtingsvalet/Legislative assembly																		
Totalt	66	68	68	67	70	70	67	69	70	69	73	71	65	66	66	65	68	68
18-21	45	49	45	44	48	44	48	49	46	45	49	45	41	49	44	43	47	43
22-25	43	42	40	38	43	41	48	42	41	39	46	43	39	41	40	37	40	39
26-29	49	52	50	52	53	50	54	56	52	55	55	53	46	49	48	49	52	47
30-39	65	68	65	63	70	70	70	73	70	68	75	75	60	63	60	59	65	65
40-49	74	75	74	74	77	77	75	78	79	78	81	79	72	72	69	69	74	75
50-59	76	76	77	75	78	78	77	78	80	78	82	82	76	74	74	73	74	75
60-69	78	78	79	78	80	80	80	79	80	80	82	81	75	77	78	77	79	79
70-79	72	73	76	74	78	78	69	72	74	74	78	77	75	74	77	74	79	78
80+	47	48	52	55	58	60	41	44	47	51	54	55	59	56	62	61	64	67
Kommunalvalet/Municipal elections																		
Totalt	66	68	66	64	67	66	68	70	68	67	70	68	65	67	64	62	65	64
18-21	46	51	47	44	49	43	49	53	47	45	52	45	43	50	46	44	46	43
22-25	45	48	43	39	44	43	51	50	44	41	50	48	40	46	42	37	39	39
26-29	54	59	51	49	52	52	58	65	54	53	55	58	50	54	49	45	50	47
30-39	66	69	62	58	62	62	71	74	67	63	67	66	61	64	58	54	58	58
40-49	73	74	71	69	72	69	75	77	76	74	76	71	71	71	66	64	68	66
50-59	75	76	75	72	74	73	76	78	77	74	78	76	74	73	72	69	69	69
60-69	76	76	77	76	77	76	78	78	78	77	79	78	73	75	77	74	75	75
70-79	69	71	74	73	76	75	66	70	73	72	76	75	73	72	75	73	77	76
80+	45	46	50	53	57	57	40	42	46	49	52	52	56	53	58	60	64	65

Källa/Source: ÅSUB, Valstatistik/Statistics Åland, Election Statistics

14.6. Kommunalvalen 1995-2019. Röster, kandidater och invalda efter politisk gruppering

Municipal elections 1995-2019. Distribution of votes, candidates and seats by political group

År/Year	Totalt	Politisk gruppering/Political group										Utan grupp
		C	L	M	Ob	S	Åfg	ÅF	ÅD	HI	Övriga	
Antal röster/Number of votes												
1995	11 397	2 561	2 677	2 215	904	1 491	-	-	-	-	337	1 212
1999	12 214	2 866	3 034	1 963	1 298	1 332	370	-	-	-	147	1 204
2003	12 554	2 692	2 871	1 732	1 090	1 967	261	229	-	-	561	1 151
2007	13 328	2 527	3 535	1 951	1 272	1 703	-	349	-	-	453	1 538
2011	13 465	2 659	2 531	1 756	1 638	2 245	-	577	-	-	865	1 194
2015	14 579	2 893	2 946	2 803	874	2 124	-	478	244	12	736	1 469
2019	14 999	3 346	2 650	2 322	1 645	1 717	-	378	282	557	385	1 717
Procentuell fördelning/Distribution in per cent												
1995	100,0	22,5	23,5	19,4	7,9	13,1	-	-	-	-	3,0	10,6
1999	100,0	23,5	24,8	16,1	10,6	10,9	3,0	-	-	-	1,2	9,9
2003	100,0	21,4	22,9	13,8	8,7	15,7	2,1	1,8	-	-	4,5	9,2
2007	100,0	19,0	26,5	14,6	9,5	12,8	-	2,6	-	-	3,4	11,5
2011	100,0	19,7	18,8	13,0	12,2	16,7	-	4,3	-	-	6,4	8,9
2015	100,0	19,8	20,2	19,2	6,0	14,6	-	3,3	1,7	0,1	5,0	10,1
2019	100,0	22,3	17,7	15,5	11,0	11,4	-	2,5	1,9	3,7	2,6	11,4
Kandidater/Candidates												
1995	662	165	138	78	81	55	-	-	-	-	24	121
1999	629	166	140	70	73	56	8	-	-	-	8	108
2003	588	122	133	43	84	74	4	7	-	-	24	97
2007	603	100	119	47	73	93	-	11	-	-	27	133
2011	553	83	121	37	70	73	-	25	-	-	53	91
2015	554	90	95	76	45	74	-	27	4	2	34	107
2019	513	102	67	61	57	47	-	19	11	5	17	127
Invalda/Distribution of seats												
1995	210	52	43	20	17	13	-	-	-	-	9	56
1999	210	58	45	14	22	10	2	-	-	-	3	56
2003	210	49	42	11	17	18	1	1	-	-	15	56
2007	210	39	41	14	18	14	-	2	-	-	13	69
2011	208	39	34	12	24	17	-	3	-	-	23	56
2015	208	36	34	23	8	15	-	3	1	-	21	67
2019	206	46	24	15	20	11	-	2	-	4	10	74

Not/Note: Politiska grupper, se not till tabell 14.1./Political groups, see note in table 14.1.

Övriga = Others, Utan grupp = Candidates and representatives who do not belong to any political group.

Källa/Source: ÅSUB, Valstatistik/Statistics Åland, Election Statistics

Figur 14.5. Könsfördelningen i kommunernas fullmäktige efter region 1999-2019
Gender balance in the municipal assemblies by region 1999-2019

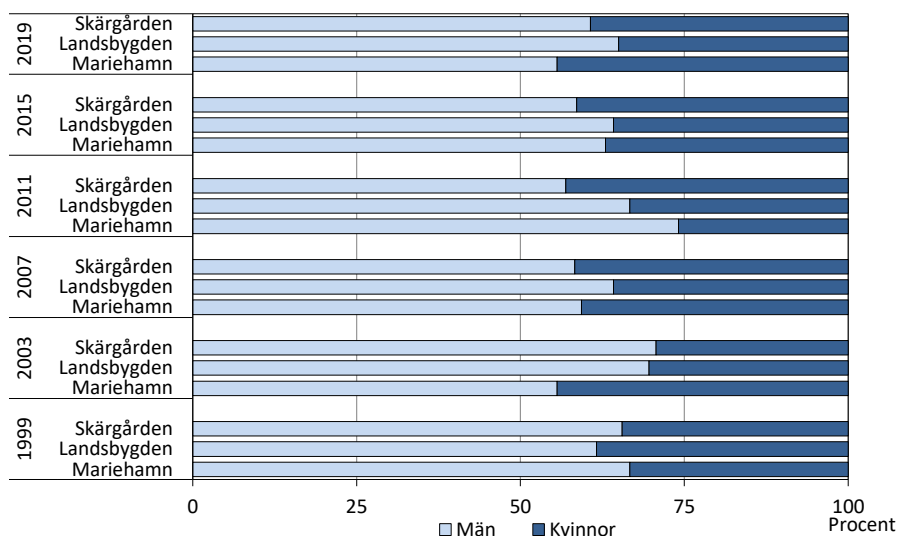

Källa/Source: ÅSUB, Valstatistik/Statistics Åland, Election Statistics

14.7. Kommunalvalet 2019. Röstberättigade och röstande efter kommun och kön
Municipal elections 2019. Entitled to vote and number of voters by municipality and sex

Kommun	Röstberättigade/ Entitled to vote			Röstande/Number of voters					Valdeltagande, %/ Participation, %		
	Totalt	K	M	Totalt	K	M	Före valdagen/ In advance	På valdagen/ Election day	Totalt	K	M
Brändö	391	186	205	280	137	143	185	95	71,6	73,7	69,8
Eckerö	797	384	413	570	275	295	150	420	71,5	71,6	71,4
Finstrom	2 033	1 033	1 000	1 316	684	632	393	923	64,7	66,2	63,2
Föglö	442	211	231	313	154	159	168	145	70,8	73,0	68,8
Geta	402	198	204	271	136	135	49	222	67,4	68,7	66,2
Hammarland	1 221	595	626	820	415	405	204	616	67,2	69,7	64,7
Jomala	3 834	1 891	1 943	2 656	1 338	1 318	815	1 841	69,3	70,8	67,8
Kumlinge	273	124	149	196	92	104	132	64	71,8	74,2	69,8
Kökar	206	96	110	156	82	74	78	78	75,7	85,4	67,3
Lemland	1 556	783	773	1 093	564	529	361	732	70,2	72,0	68,4
Lumparland	306	144	162	223	112	111	68	155	72,9	77,8	68,5
Saltvik	1 474	717	757	1 009	507	502	226	783	68,5	70,7	66,3
Sottunga	87	39	48	62	29	33	37	25	71,3	74,4	68,8
Sund	835	412	423	588	292	296	157	431	70,4	70,9	70,0
Vårdö	359	172	187	281	141	140	116	165	78,3	82,0	74,9
Mariehamn	9 491	4 996	4 495	5 900	3 238	2 662	2 500	3 400	62,2	64,8	59,2
Landskomm.	14 216	6 985	7 231	9 834	4 958	4 876	3 139	6 695	69,2	71,0	67,4
-Landsbygden	12 458	6 157	6 301	8 546	4 323	4 223	2 423	6 123	68,6	70,2	67,0
-Skärgården	1 758	828	930	1 288	635	653	716	572	73,3	76,7	70,2
Åland	23 707	11 981	11 726	15 734	8 196	7 538	5 639	10 095	66,4	68,4	64,3

Källa/Source: ÅSUB, Valstatistik/Statistics Åland, Election Statistics

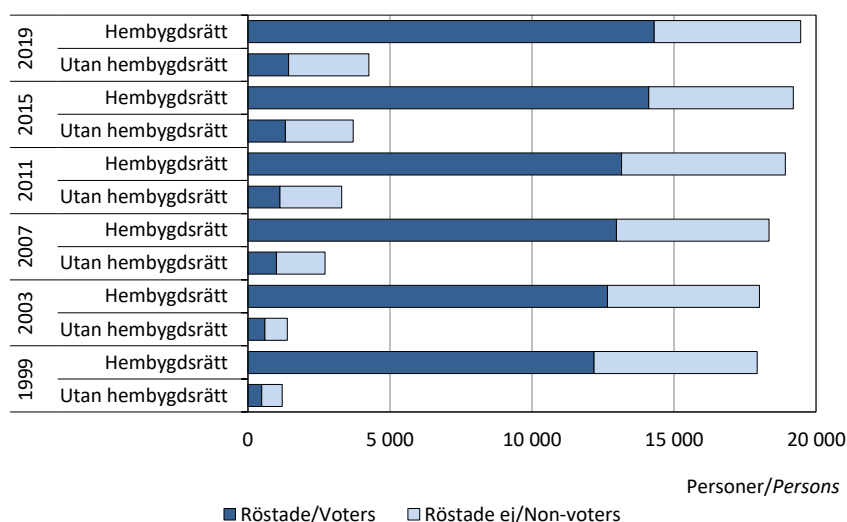
Figur 14.6. Valdeltagande i kommunalvalen efter innehav av hembygdsrätt 1999-2019
Participation in municipal elections 1999-2019. Holders and non-holders of regional citizenship

Not/Note: Hembygdsrätt = Holders of regional citizenship, Utan hembygdsrätt = Non-holders of regional citizenship

Källa/Source: ÅSUB, Valstatistik/Statistics Åland, Election Statistics

14.8. Kommunalvalet 2019. Godkända röster efter politisk gruppering, kön och kommun

Municipal elections 2019. Valid votes by political group, sex and municipality

Kommun	Totalt	Politisk gruppering/ <i>Political group</i>									Kandidatens kön/ <i>Sex of candidate</i>	
		C	L	M	Ob	S	ÅF	ÅD	HI	Övriga ¹⁾	K	M
Antal												
Brändö	277	-	-	-	-	-	-	9	-	268	107	170
Eckerö	549	-	-	46	284	27	-	-	-	192	123	426
Finström	1 248	631	316	33	44	121	19	52	32	-	406	842
Föglö	311	-	-	-	-	-	-	-	-	311	65	246
Geta	254	-	-	-	-	-	-	-	-	254	139	115
Hammarland	794	279	115	7	314	-	-	5	74	-	167	627
Jomala	2 548	772	359	796	137	304	147	33	-	-	1 052	1 496
Kumlinge	189	-	-	-	-	-	-	-	-	189	128	61
Kökar	153	-	-	-	-	-	-	-	-	153	40	113
Lemland	1 060	343	399	150	-	55	29	19	65	-	393	667
Lumparland	208	-	-	-	-	-	-	-	-	208	105	103
Saltvik	969	539	164	32	151	52	-	31	-	-	266	703
Sottunga	60	-	-	-	-	-	-	-	-	60	20	40
Sund	560	290	-	-	77	-	-	-	-	193	249	311
Vårdö	274	-	-	-	-	-	-	-	-	274	102	172
Mariehamn	5 545	492	1 297	1 258	638	1 158	183	133	386	-	2 301	3 244
Landskomm.	9 454	2 854	1 353	1 064	1 007	559	195	149	171	2 102	3 362	6 092
-Landsbygden	8 190	2 854	1 353	1 064	1 007	559	195	140	171	847	2 900	5 290
-Skärgården	1 264	-	-	-	-	-	-	9	-	1 255	462	802
Åland	14 999	3 346	2 650	2 322	1 645	1 717	378	282	557	2 102	5 663	9 336
Kvinnor	5 663	864	1 621	521	329	1 329	77	5	93	824		
Män	9 336	2 482	1 029	1 801	1 316	388	301	277	464	1 278		
Procent												
Brändö	100,0	-	-	-	-	-	-	3,2	-	96,8	38,6	61,4
Eckerö	100,0	-	-	8,4	51,7	4,9	-	-	-	35,0	22,4	77,6
Finström	100,0	50,6	25,3	2,6	3,5	9,7	1,5	4,2	2,6	-	32,5	67,5
Föglö	100,0	-	-	-	-	-	-	-	-	100,0	20,9	79,1
Geta	100,0	-	-	-	-	-	-	-	-	100,0	54,7	45,3
Hammarland	100,0	35,1	14,5	0,9	39,5	-	-	0,6	9,3	-	21,0	79,0
Jomala	100,0	30,3	14,1	31,2	5,4	11,9	5,8	1,3	-	-	41,3	58,7
Kumlinge	100,0	-	-	-	-	-	-	-	-	100,0	67,7	32,3
Kökar	100,0	-	-	-	-	-	-	-	-	100,0	26,1	73,9
Lemland	100,0	32,4	37,6	14,2	-	5,2	2,7	1,8	6,1	-	37,1	62,9
Lumparland	100,0	-	-	-	-	-	-	-	-	100,0	50,5	49,5
Saltvik	100,0	55,6	16,9	3,3	15,6	5,4	-	3,2	-	-	27,5	72,5
Sottunga	100,0	-	-	-	-	-	-	-	-	100,0	33,3	66,7
Sund	100,0	51,8	-	-	13,8	-	-	-	-	34,5	44,5	55,5
Vårdö	100,0	-	-	-	-	-	-	-	-	100,0	37,2	62,8
Mariehamn	100,0	8,9	23,4	22,7	11,5	20,9	3,3	2,4	7,0	-	41,5	58,5
Landskomm.	100,0	30,2	14,3	11,3	10,7	5,9	2,1	1,6	1,8	22,2	35,6	64,4
-Landsbygden	100,0	34,8	16,5	13,0	12,3	6,8	2,4	1,7	2,1	10,3	35,4	64,6
-Skärgården	100,0	-	-	-	-	-	-	0,7	-	99,3	36,6	63,4
Åland	100,0	22,3	17,7	15,5	11,0	11,4	2,5	1,9	3,7	14,0	37,8	62,2
Procentuell fördelning efter kön/By sex, per cent												
Kvinnor	37,8	25,8	61,2	22,4	20,0	77,4	20,4	1,8	16,7	39,2		
Män	62,2	74,2	38,8	77,6	80,0	22,6	79,6	98,2	83,3	60,8		

1) Övriga, inklusive Utan grupp/Others including candidates and representatives who do not belong to any political group.

Not/Note: Politiska grupper, se not till tabellerna 14.1 och 14.6/Political groups, see note in tables 14.1 and 14.6.

Källa/Source: ÅSUB, Valstatistik/Statistics Åland, Election Statistics

14.9. Kommunalvalet 2019. Kandidater efter politisk gruppering, kön och kommun

Municipal elections 2019. Candidates by political group, sex and municipality

Kommun	Totalt	Gruppering/Political group									Kön/Sex		Procent	
		C	L	M	Ob	S	ÅF	ÅD	HI	Övriga ¹⁾	K	M	K	M
Brändö	23	-	-	-	-	-	-	1	-	22	10	13	43,5	56,5
Eckerö	26	-	-	3	12	2	-	-	-	9	6	20	23,1	76,9
Finstrom	41	18	10	1	1	7	1	2	1	-	16	25	39,0	61,0
Föglö	18	-	-	-	-	-	-	-	-	18	7	11	38,9	61,1
Geta	16	-	-	-	-	-	-	-	-	16	10	6	62,5	37,5
Hammarland	34	13	8	1	10	-	-	1	1	-	12	22	35,3	64,7
Jomala	70	20	6	21	6	9	6	2	-	-	26	44	37,1	62,9
Kumlinge	15	-	-	-	-	-	-	-	-	15	9	6	60,0	40,0
Kökar	13	-	-	-	-	-	-	-	-	13	4	9	30,8	69,2
Lemland	42	10	14	11	-	3	2	1	1	-	20	22	47,6	52,4
Lumparland	12	-	-	-	-	-	-	-	-	12	5	7	41,7	58,3
Saltvik	39	17	8	1	9	3	-	1	-	-	15	24	38,5	61,5
Sottunga	14	-	-	-	-	-	-	-	-	14	5	9	35,7	64,3
Sund	23	12	-	-	3	-	-	-	-	8	11	12	47,8	52,2
Vårdö	17	-	-	-	-	-	-	-	-	17	8	9	47,1	52,9
Mariehamn	110	12	21	23	16	23	10	3	2	-	41	69	37,3	62,7
Landskomm.	403	90	46	38	41	24	9	8	3	144	164	239	40,7	59,3
-Landsbygden	303	90	46	38	41	24	9	7	3	45	121	182	39,9	60,1
-Skärgården	100	-	-	-	-	-	-	1	-	99	43	57	43,0	57,0
Åland	513	102	67	61	57	47	19	11	5	144	205	308	40,0	60,0
- Kvinnor, %	40,0	31,4	47,8	39,3	31,6	59,6	26,3	9,1	20,0	44,4				
- Män, %	60,0	68,6	52,2	60,7	68,4	40,4	73,7	90,9	80,0	55,6				

1) Övriga, inklusive Utan grupp/Others including candidates and representatives who do not belong to any political group.

Not/Note: Politiska grupper, se not till tabellerna 14.1 och 14.6/Political groups, see note in tables 14.1 and 14.6.

Källa/Source: ÅSUB, Valstatistik/Statistics Åland, Election Statistics

14.10. Kommunalvalet 2019. Mandatfördelningen i kommunernas fullmäktige efter politisk gruppering och kön

Municipal elections 2019. Distribution of seats in the municipality councils by political group and sex

Kommun	Totalt	Gruppering/Political group									Kön/Sex		Procent	
		C	L	M	Ob	S	ÅF	ÅD	HI	Övriga ¹⁾	K	M	K	M
Brändö	11	-	-	-	-	-	-	-	-	11	4	7	36,4	63,6
Eckerö	13	-	-	1	7	-	-	-	-	5	3	10	23,1	76,9
Finstrom	17	10	5	-	-	2	-	-	-	-	7	10	41,2	58,8
Föglö	9	-	-	-	-	-	-	-	-	9	2	7	22,2	77,8
Geta	9	-	-	-	-	-	-	-	-	9	5	4	55,6	44,4
Hammarland	15	6	2	-	6	-	-	-	1	-	4	11	26,7	73,3
Jomala	17	5	2	6	1	2	1	-	-	-	6	11	35,3	64,7
Kumlinge	9	-	-	-	-	-	-	-	-	9	6	3	66,7	33,3
Kökar	9	-	-	-	-	-	-	-	-	9	4	5	44,4	55,6
Lemland	15	6	6	2	-	-	-	-	1	-	5	10	33,3	66,7
Lumparland	9	-	-	-	-	-	-	-	-	9	3	6	33,3	66,7
Saltvik	15	9	3	-	2	1	-	-	-	-	5	10	33,3	66,7
Sottunga	9	-	-	-	-	-	-	-	-	9	3	6	33,3	66,7
Sund	13	7	-	-	1	-	-	-	-	5	5	8	38,5	61,5
Vårdö	9	-	-	-	-	-	-	-	-	9	3	6	33,3	66,7
Mariehamn	27	3	6	6	3	6	1	-	2	-	12	15	44,4	55,6
Landskomm.	179	43	18	9	17	5	1	-	2	84	65	114	36,3	63,7
-Landsbygden	123	43	18	9	17	5	1	-	2	28	43	80	35,0	65,0
-Skärgården	56	-	-	-	-	-	-	-	-	56	22	34	39,3	60,7
Åland	206	46	24	15	20	11	2	-	4	84	77	129	37,4	62,6
- Kvinnor, %	37,4	26,1	58,3	13,3	30,0	81,8	-	-	25,0	39,3				
- Män, %	62,6	73,9	41,7	86,7	70,0	18,2	100,0	-	75,0	60,7				

1) Övriga, inklusive Utan grupp/Others including candidates and representatives who do not belong to any political group.

Not/Note: Politiska grupper, se not till tabellerna 14.1 och 14.6/Political groups, see note in tables 14.1 and 14.6.

Källa/Source: ÅSUB, Valstatistik/Statistics Åland, Election Statistics

14.11. Presidentvalet 2018. Godkända röster samt valdeltagande efter kön

Finnish Presidential election 2018. Valid votes and participation by sex

Omgång/Round	Antal	Procent	Valdeltagande/Participation	1:a omg./ 1st round
Kandidat/Candidate			Ogiltiga röster/Rejected votes	
Godkända röster i 1:a omgången/ Valid votes, 1st round			Valdeltagande/Participation	
	12 926	100,0	Röstberättigade/ Entitled to vote	21 144
Sauli Niinistö	7 898	61,1	Kvinnor	10 804
Pekka Haavisto	2 186	16,9	Män	10 340
Nils Torvalds	2 002	15,5	Röstande/ Number of voters	12 406
Tuula Haatainen	419	3,2	Kvinnor	6 728
Paavo Väyrynen	157	1,2	Män	5 678
Laura Huhtasaari	99	0,8	Före valdagen/In advance	3 686
Merja Kyllönen	84	0,6	På valdagen/Election day	8 720
Matti Vanhanen	81	0,6	Valdeltagande/Participation, %	58,7
			Kvinnor	62,3
			Män	54,9
			Ogiltiga röster/Rejected votes	70
			% av avgivna / % of all votes	0,5
			Därav blanka/Blank votes	30
			% av avgivna / % of all votes	0,2

Not/Note: I valdeltagandet ingår endast personer bosatta på Åland, medan de godkända och ogiltiga rösterna också innefattar röster avgivna i utlandet. Det totala valresultatet i Finland innebär att Sauli Niinistö valdes till president. Eftersom Sauli Niinistö fick över hälften av rösterna i första omgången hölls ingen andra valomgång/Participation only includes people living on Åland, whereas valid and rejected votes also include votes cast abroad. The final result of the election in Finland was that Sauli Niinistö was elected for President. As Sauli Niinistö received more than half of the votes in the first election round, a second round was not necessary.

Källa/Source : ÅSUB, Valstatistik/Statistics Åland, Election Statistics

Figur 14.7. Presidentvalen 1994-2018. Rösternas fördelning i andra omgången

Presidential elections 1994-2018. Distribution of votes in the second round

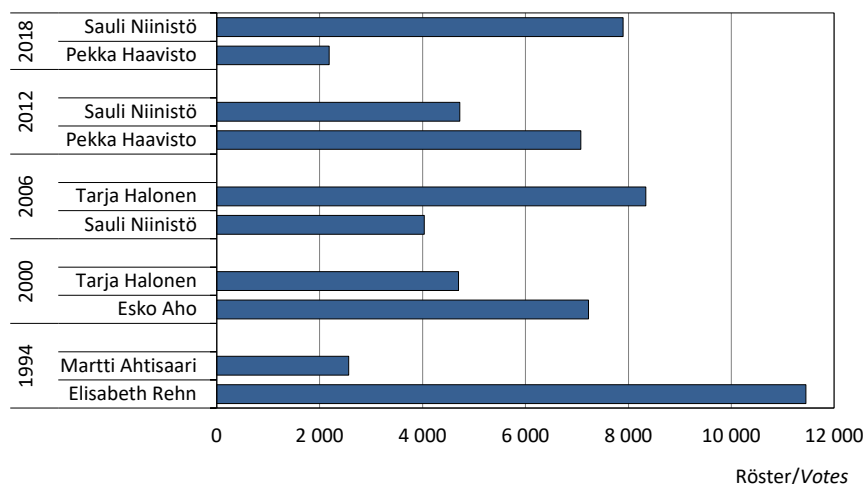

Not/Note: Presidentvalet 2018 avgjordes i första omgången. Diagrammet visar de två som fick flest röster/
The presidential election in 2018 was decided in the first round. The figure shows the two candidates receiving the most votes.

Källa/Source : ÅSUB, Valstatistik/Statistics Åland, Election Statistics

14.12. Riksdagsvalet 2019. Godkända röster, kandidater och valdeltagande efter kön
Election for the Parliament of Finland 2019. Valid votes, candidates and participation by sex

	Antal	Procent		Antal, Procent
Godkända röster/Valid votes	13 076	100,0	Valdeltagande/Participation	
Alternativ för Åland	358	2,7	Röstberättigade/Entitled to vote	21 216
För Åland	11 640	89,0	Kvinnor	10 845
Jessy Eckerman	1 078	8,2	Män	10 371
Könsfördelning av rösterna/Vote distribution by sex			Röstande/Number of voters	12 668
Röster på kvinnor/Votes for females	1 184	9,1	Kvinnor	6 845
Röster på män/Votes for males	11 892	90,9	Män	5 823
Alternativ för Åland			Före valdagen/In advance	4 314
Röster på kvinnor/Votes for females	106	29,6	På valdagen/Election day	8 354
Röster på män/Votes for males	252	70,4		
För Åland			Valdeltagande/Participation, %	59,7
Röster på kvinnor/Votes for females	-	-	Kvinnor	63,1
Röster på män/Votes for males	11 640	100,0	Män	56,1
Jessy Eckerman			Ogiltiga röster/Rejected votes	133
Röster på kvinnor/Votes for females	1 078	100,0	% av avgivna / % of all votes	1,0
Röster på män/Votes for males	-	-	Därav blanka/Blank votes	58
			% av avgivna / % of all votes	0,4
Kandidater/Candidates				
Totalt	5	100,0		
Kvinnor	2	40,0		
Män	3	60,0		
Alternativ för Åland	2	100,0		
Kvinnor	1	50,0		
Män	1	50,0		
För Åland	2	100,0		
Kvinnor	-	-		
Män	2	100,0		
Jessy Eckerman	1	100,0		
Kvinnor	1	100,0		
Män	-	-		

Not/Note : Åland väljer en representant till Finlands riksdag. I valdeltagandet ingår endast personer bosatta på Åland, medan de godkända och ogiltiga rösterna också innefattar röster avgivna i utlandet. Resultatet blev att För Ålands kandidat Mats Löfström valdes till Ålands riksdagsledamot/Åland elects one representative to the Finnish Parliament. Participation only includes people living on Åland, whereas valid and rejected votes also include votes cast abroad. Mats Löfström from För Åland was elected for the Åland representative to the Finnish Parliament.
Källa/Source: ÅSUB, Valstatistik/Statistics Åland, Election Statistics

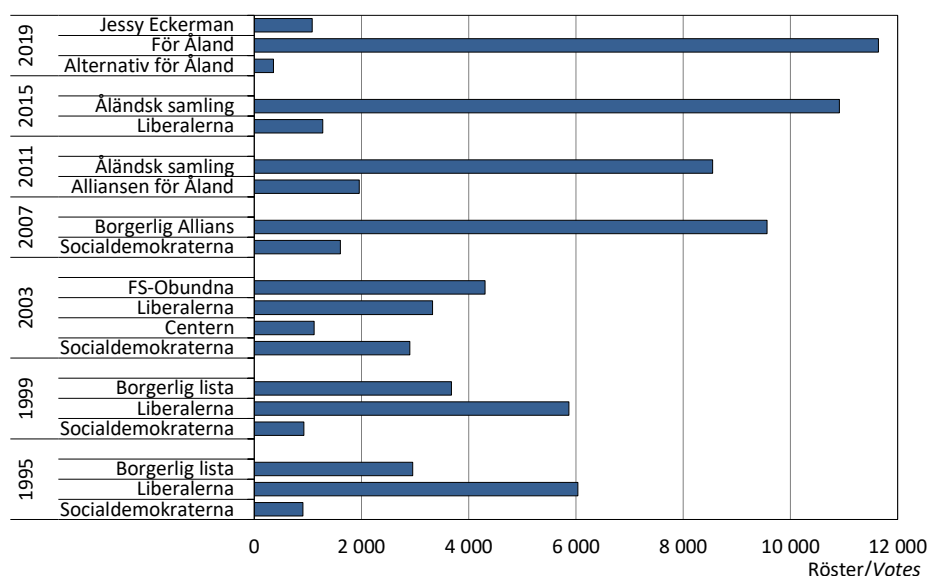
Figur 14.8. Riksdagsvalen 1995-2019. Antal röster efter lista
Parliamentary elections 1995-2019. Number of votes by political party/group

Källa/Source: ÅSUB, Valstatistik/Statistics Åland, Election Statistics

14.13. Valet till EU-parlamentet 2019. Godkända röster samt valdeltagande efter kön

European Parliament election 2019. Valid votes and participation by sex

	Antal	Procent		Antal, Procent
Godkända röster/Valid votes	11 067	100,0	Valdeltagande/Participation	
SFP/Swedish People's Party	9 000	81,3	Röstberättigade/ Entitled to vote	21 426
Socialdemokr./Social Democrats	1 318	11,9	Kvinnor	10 953
Samlingspartiet/National Coalition	81	0,7	Män	10 473
Gröna förbundet/Green League	330	3,0	Röstande/Number of voters	10 891
Centern/Centre Party	22	0,2	Kvinnor	5 900
Vänsterförbundet/Left Alliance	75	0,7	Män	4 991
Kristdemokraterna/Christian Democrats	47	0,4	Före valdagen/In advance	3 780
Sannfinländarna	103	0,9	På valdagen/Election day	7 111
Övriga/Other	91	0,8	Valdeltagande/Participation, %	50,8
Ogiltiga röster/Rejected votes	132	1,2 ¹⁾	Kvinnor	53,9
Därav blanka/Of which blank	85	0,8 ¹⁾	Män	47,7

1) Procent av avgivna röster/Per cent of all votes.

Not/Note: I valdeltagandet ingår endast personer bosatta på Åland, medan de godkända och ogiltiga rösterna också innefattar röster avgivna i utlandet/
Participation only includes people living in Åland, whereas valid and rejected votes also include votes cast abroad.

Källa/Source: ÅSUB, Valstatistik/Statistics Åland, Election Statistics

Figur 14.9. Det åländska valresultatet vid EU-valen 2009, 2014 och 2019

The election results of the EU-elections in Åland 2009, 2014 and 2019

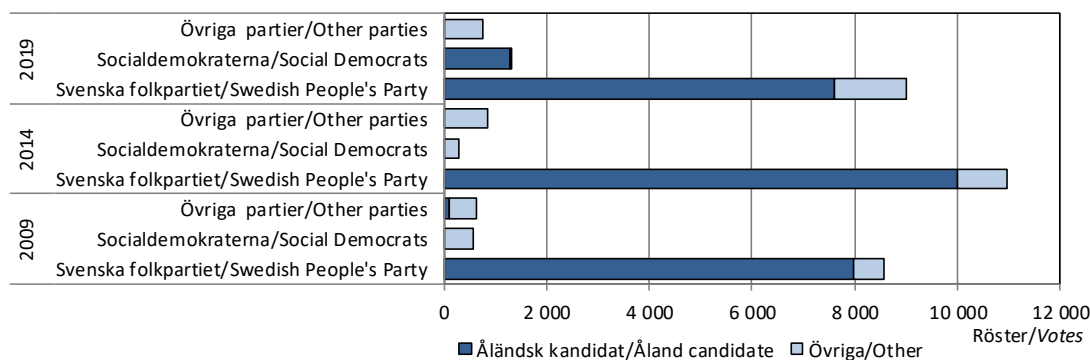

Not/Note: Åländska kandidater/Åland candidates 2009 Britt Lundberg, SFP/SPP, och/and Merja Renvall, Självständighetspartiet/Independence Party, 2014 Britt Lundberg, SFP/SPP, 2019 Anton Nilsson, SFP/SPP, och/and Camilla Gunell, Soc.dem./Soc. Dem.

Källa/Source: ÅSUB, Valstatistik/Statistics Åland, Election Statistics

14.14. EU-folkomröstningarna 1994 efter region och kön

EU referendums 1994 by region and sex of voters

Region	Röstberättigade/ Entitled to vote		Röstande/Voters			Godkända röster/Valid votes				
	Antal	Procent	Totalt	Kvinnor	Män	Totalt	Ja/Yes		Nej/No	
							Antal	%	Antal	%
Finlands omröstning/referendum										
Mariehamn	7 931	60,7	61,3	60,0	60,0	4 755	3 034	63,8	1 721	36,2
Landsbygden	8 957	61,6	61,0	62,2	62,2	5 439	2 401	44,1	3 038	55,9
Skärgården	1 864	61,6	61,0	62,1	62,1	1 135	450	39,6	685	60,4
Åland	18 752	61,2	61,1	61,3	61,3	11 329	5 885	51,9	5 444	48,1
Ålands omröstning/referendum										
Mariehamn	7 472	49,7	50,0	49,4	49,4	3 674	2 935	79,9	739	20,1
Landsbygden	8 832	49,5	49,7	49,3	49,3	4 314	2 957	68,5	1 357	31,5
Skärgården	1 786	44,5	43,8	45,1	45,1	779	564	72,4	215	27,6
Åland	18 090	49,1	49,3	48,9	48,9	8 767	6 456	73,6	2 311	26,4

Källa/Source: ÅSUB, Valstatistik/Statistics Åland, Election Statistics

14.15. Valdeltagandet vid allmänna val 1991-2019, procent

Participation rate in public elections 1991-2019, per cent

År/Year	Val/Elections					
	Lagting/ Legislative Assembly	Kommun/ Municipal	Riksdag/ Parliament (Finnish)	President/Presidential		EU-parlament/ European Parliament
				1:a omg/ 1st round	2:a omg/ 2nd round	
1991	62,4	62,6	50,8	.	.	.
1994	.	.	.	70,3	74,3	.
1995	62,5	62,2	52,1	.	.	.
1996	44,4
1999	66,0	66,2	54,8	.	.	21,8
2000	.	.	.	59,1	61,6	.
2003	67,6	68,4	60,3	.	.	.
2004	35,6
2006	.	.	.	57,7	61,9	.
2007	67,8	66,4	57,0	.	.	.
2009	48,2
2011	66,9	64,3	51,1	.	.	.
2012	.	.	.	56,4	55,8	.
2014	57,3
2015	70,4	67,4	57,9	.	.	.
2018	.	.	.	58,7	.	.
2019	69,7	66,4	59,7	.	.	50,8

Källa/Source : ÅSUB, Valstatistik/Statistics Åland, Election Statistics

14.16. Andel av rösterna som avgivits före valdagen vid allmänna val 1991-2019, procent

Share of votes cast in advance at public elections 1991-2019, per cent

År/Year	Val/Elections					
	Lagting/ Legislative Assembly	Kommun/ Municipal	Riksdag/ Parliament (Finnish)	President/Presidential		EU-parlament/ European Parliament
				1:a omg/ 1st round	2:a omg/ 2nd round	
1991	16,6	16,1	21,4	.	.	.
1994	.	.	.	24,3	30,7	.
1995	23,4	23,2	29,8	.	.	.
1996	24,9
1999	27,7	27,1	26,6	.	.	36,2
2000	.	.	.	32,3	37,4	.
2003	27,2	26,8	25,9	.	.	.
2004	30,8
2006	.	.	.	33,7	36,7	.
2007	32,3	31,6	35,3	.	.	.
2009	35,6
2011	34,6	33,7	31,4	.	.	.
2012	.	.	.	33,0	40,0	.
2014	34,9
2015	37,6	36,4	34,7	.	.	.
2018	.	.	.	29,7	.	.
2019	37,3	35,8	34,1	.	.	34,7

Källa/Source : ÅSUB, Valstatistik/Statistics Åland, Election Statistics

Figur 14.10. Valdeltagandet efter kön vid de senaste valen
Participation in the latest elections by sex

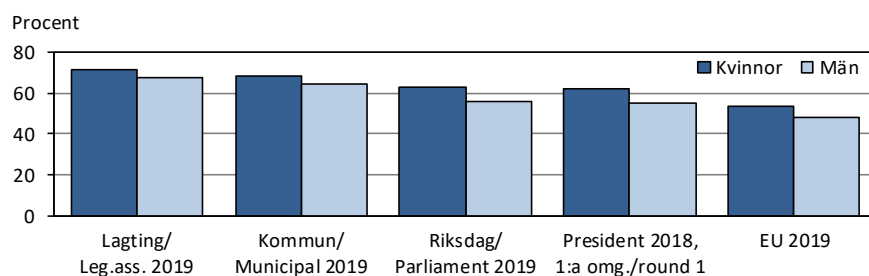

Källa/Source : ÅSUB, Valstatistik/Statistics Åland, Election Statistics

Andel kvinnor och män sysselsatta inom finansiering och försäkringsverksamhet efter kön 1.1.2019, procent
Employed in finance and insurance activities by sex 1.1.2019, per cent

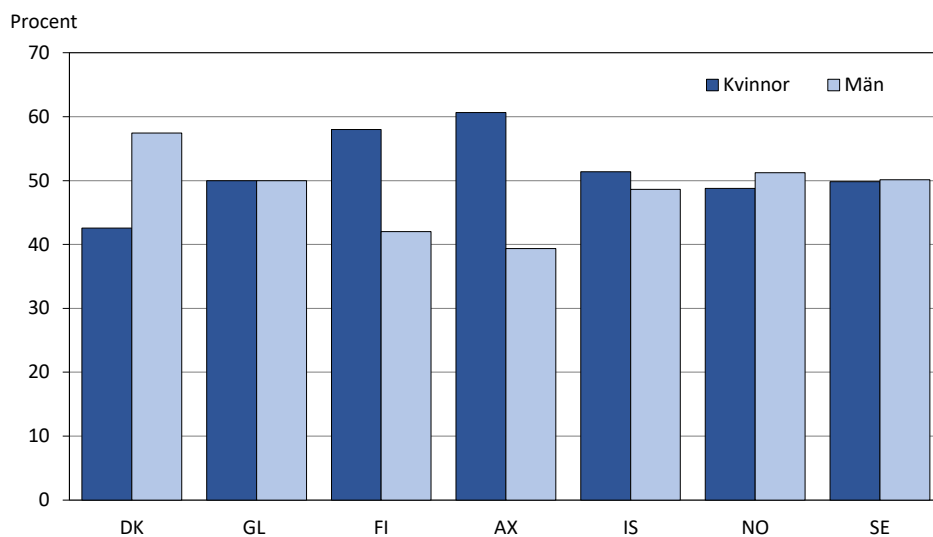

**Nordisk och internationell
jämförande statistik**
*Nordic and international
comparative statistics*

Nordisk och internationell jämförande statistik

Detta kapitel innehåller uppgifter om de nordiska länderna och autonomierna samt en tabell som omfattar alla världens länder. I tabellerna och diagrammen används följande landskoder för de nordiska länderna:

DK = Danmark

FO = Färöarna

GL = Grönland

FI = Finland (exkl. Åland)

AX = Åland

IS = Island

NO = Norge

SE = Sverige

Uppgifterna om de nordiska länderna kommer från Nordisk statistikbank, tidigare Nordisk statistisk årsbok. Källorna anges under varje tabell. Tillförlitligheten är hög i och med att uppgifterna har sammanställts med data från de nationella nordiska statistikbyråerna. Det finns olika problem med att göra statistiska jämförelser mellan länder, men i den nordiska statistiken läggs speciell vikt vid att de uppgifter som tas med skall vara så jämförbara som möjligt.

Utförlig statistik om de nordiska länderna publiceras i en databas, <https://www.norden.org/sv/statistik>. Från ÅSUBs hemsida www.asub.ax hittar man enkelt till internationell statistik via länkar till såväl statistiska organisationer som till nationella statistikbyråer över hela världen.

Ansvarig för det nordiska statistiksamarbetet på ÅSUB är Gerd Lindqvist, gerd.lindqvist@asub.ax.

Nordic and international comparative statistics

This chapter includes data on the Nordic countries and autonomies as well as a table on all the countries of the world.

Country codes of the Nordic countries and autonomies:

DK = Denmark

FO = Faroe Islands

GL = Greenland

FI = Finland (excl. Åland)

AX = Åland

IS = Iceland

NO = Norway

SE = Sweden

More detailed statistics on the Nordic countries are published in the following database: <https://www.norden.org/sv/statistik>. At the website of Statistics Åland, www.asub.ax, international statistics are easily accessible through links to statistical organisations and national statistical institutes from all over the world.

Contact person is Gerd Lindqvist, gerd.lindqvist@asub.ax.

15.1. Markanvändning 2020, 1 000 ha*Land use 2020, 1 000 ha*

Markanvändn./Land use	DK ¹⁾	FO	GL	FI	AX ²⁾	IS	NO ³⁾	SE
Totalt	4 293	140	212 701	30 260	156	10 350	32 381	44 743
Åker och trädgård/ <i>Arable land</i>	2 446	2 257	13	129	803	..
Bete och äng/ <i>Permanent meadows</i>	404	..	1	15	6	1 751	179	..
Skogsmark/ <i>Forests</i>	545	..	0	22 662	109	196	12 719	..
Övrig landareal/ <i>Other land area</i>	803	139	41 044	1 876	25	6 955	16 561	..
Sjöar, glaciärer/ <i>Lakes, glaciers</i>	94	1	171 656	3 450	3	1 319	2 119	4 014

1) Uppgifterna gäller för 2016/*Figures from 2016*. 2) Uppgifterna gäller för 2018/*Figures from 2018*. 3) Uppgifterna gäller för 2019/*Figures from 2019*.

Källa/*Source*: Nordisk statistikbank, ÅSUB/*Nordic statistics database, Statistics Åland*

15.2. Befolkning efter kön 1.1.1990-2020, 1 000 personer*Population by sex 1.1.1990-2020, 1 000 inhabitants*

Kön/Sex		DK	FO	GL	FI	AX	IS	NO	SE
År/Year									
Totalt	1990	5 135	48	56	4 950	24	253	4 233	8 527
	2000	5 330	45	56	5 146	26	279	4 478	8 861
	2010	5 535	49	56	5 324	28	318	4 858	9 341
	2015	5 660	49	56	5 443	29	329	5 166	9 747
	2019	5 806	51	56	5 488	30	357	5 328	10 230
	2020	5 823	52	56	5 495	30	364	5 368	10 328
Kvinnor	1990	2 605	23	26	2 549	12	126	2 140	4 315
	2000	2 696	22	26	2 635	13	139	2 261	4 481
	2010	2 791	23	27	2 712	14	158	2 431	4 692
	2015	2 849	24	26	2 765	14	164	2 567	4 875
	2019	2 917	25	26	2 780	15	174	2 643	5 088
	2020	2 926	25	27	2 782	15	177	2 661	5 132
Män	1990	2 531	25	30	2 401	12	127	2 093	4 212
	2000	2 634	23	30	2 510	13	140	2 217	4 380
	2010	2 743	25	30	2 611	14	160	2 427	4 649
	2015	2 811	25	30	2 677	14	165	2 599	4 872
	2019	2 889	27	30	2 708	15	183	2 685	5 142
	2020	2 897	27	30	2 713	15	187	2 707	5 196

Källa/*Source*: Nordisk statistikbank, ÅSUB/*Nordic statistics database, Statistics Åland*

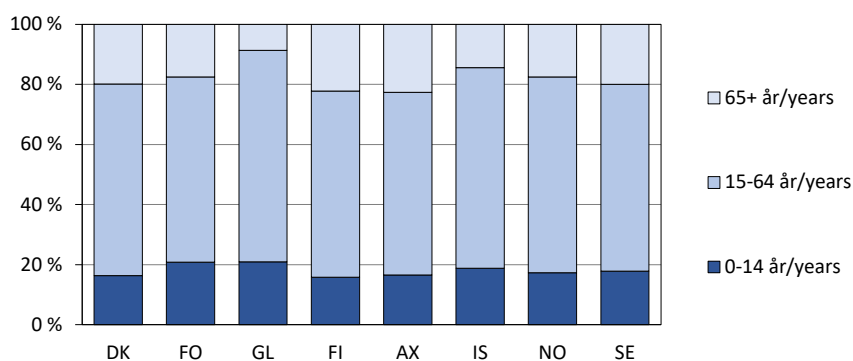
Figur 15.1. Befolkning efter ålder 1.1.2020*Inhabitants by age 1.1.2020*

Källa/*Source*: Nordisk statistikbank, ÅSUB/*Nordic statistics database, Statistics Åland*

15.3. Förväntad medellivslängd vid födseln efter kön 2000-2019
Life expectancy at birth by sex 2000-2019

Kön/Sex	År/Year	DK	FO ¹⁾	GL	FI	AX ²⁾	IS	NO	SE
Kvinnor	2000	79,0	81,1	68,0	81,0	81,5	81,6	81,4	82,0
	2005	80,2	82,2	70,9	82,3	83,6	83,5	82,5	82,8
	2010	81,2	83,5	72,9	83,2	83,8	84,1	83,2	83,5
	2015	82,5	84,5	74,1	84,1	84,3	83,8	84,2	84,2
	2016	82,8	84,7	73,3	84,1	84,1	84,1	84,2	84,1
	2017	83,1	84,9	72,5	84,5	84,8	84,3	84,3	84,1
	2018	82,9	85,2	72,5	84,5	84,7	84,5	84,5	84,3
	2019	83,5	85,5	..	84,8	85,0	84,7	84,7	84,8
Män	2000	74,3	76,3	62,8	74,1	78,5	77,8	76,0	77,4
	2005	75,6	77,2	65,5	75,5	77,6	79,6	77,7	78,4
	2010	77,1	78,5	67,9	76,7	80,1	79,8	78,9	79,5
	2015	78,6	79,8	69,6	78,5	79,5	81,2	80,4	80,3
	2016	78,8	80,0	68,3	78,4	79,3	80,4	80,6	80,6
	2017	79,2	80,3	69,4	78,9	80,2	81,1	81,0	80,8
	2018	79,1	80,5	68,7	79,1	80,5	81,3	81,1	80,9
	2019	79,5	80,8	..	79,3	80,5	81,7	81,7	81,5

1) Siffrorna är standardiserade för att visa den faktiska trenden. Reviderade siffror/*Standardised figures in order to show the actual trend. Revised figures.* 2) Uppgifterna från och med 2005 gäller femårsperioder/*As of 2005, the figures are shown for five-year periods.*

Källa/Source : Nordisk statistikbank, ÅSUB/Nordic statistics database, Statistics Åland

15.4. Folktäthet efter km² landareal 1.1.1990-2020
Population density 1.1.1990-2020

År/Year	DK	FO	GL	FI	AX	IS	NO	SE
1990	119,3	33,9	0,2	16,3	15,9	2,5	13,8	19,4
1995	121,3	31,4	0,2	16,7	16,5	2,7	14,2	21,5
2000	123,9	32,4	0,2	17,0	16,8	2,8	14,7	21,6
2005	125,7	34,6	0,1	17,2	17,4	3,0	15,2	22,0
2010	128,7	35,0	0,1	17,6	17,9	3,2	16,0	22,9
2015	132,4	35,1	0,1	18,0	18,6	3,3	17,1	24,1
2016	136,4	35,4	0,1	18,1	18,7	3,3	16,9	24,4
2017	137,3	35,9	0,1	18,1	18,8	3,4	17,1	24,7
2018	138,0	36,4	0,1	18,1	19,0	3,5	17,2	25,0
2019	138,5	37,0	0,1	18,2	19,2	3,6	17,3	25,2
2020	..	37,6	0,1	..	19,2

Källa/Source : Nordisk statistikbank, ÅSUB/Nordic statistics database, Statistics Åland

15.5. Befolkningsrörelsen 2020 per 1 000 personer av medelfolkmängden
Population changes 2020 per 1 000 of the mean population

	DK	FO	GL	FI	AX	IS	NO	SE
Födda/Births	10,5	13,1	14,9	8,4	8,7	12,5	9,9	11,0
Döda/Deaths	9,4	7,1	9,3	10,1	9,8	6,4	7,6	9,5
Föelsenetto/Excess of births	1,1	6,1	5,6	-1,6	-1,0	6,1	2,3	1,5
Nettoflyttning/Net immigration	1,9	9,8	-0,7	3,2	7,2	6,2
Folkökning/Increase in population	3,0	15,8	4,9	1,6	6,2	12,3

Källa/Source : Nordisk statistikbank, ÅSUB/Nordic statistics database, Statistics Åland

Figur 15.2. Befolkningsprognos 2020-2060, index 2020=100
Population projections 2020-2060, index 2020=100

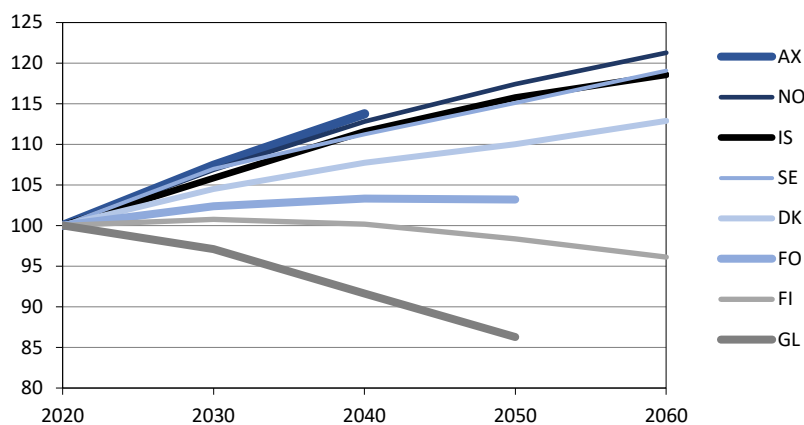

Källa/Source: Nordisk statistikbank, ÅSUB/Nordic statistics database, Statistics Åland

15.6. Användning av åkermarken 2019, 1 000 ha
Use of arable land 2019, 1 000 hectares

Gröda/Crop	DK	FO	GL	FI	AX	IS	NO	SE
Totalt	2 395	2 218	13	19	788	2 540
Vete/Wheat	573	197	1	0	0	469
Råg/Rye	147	37	1	0	9	33
Korn/Barley	583	397	1	2	131	292
Havre/Oats	49	297	1	0	55	141
Övr. spannmål/Mixed grain	21	31	0	0	79	42
Potatis/Potatoes	57	21	1	0	12	24
Sockerbetor/Sugar beet	29	11	0	0	0	27
Vall, annat foder/Ley, other fodder	525	892	8	15	493	1 179
Oljev växter/Oil plants	166	32	0	0	0	108
Övr. växter, trä da/Other crops, fallow	246	304	1	2	10	226

Källa/Source: Nordisk statistikbank, ÅSUB/Nordic statistics database, Statistics Åland

Figur 15.3. Ekologisk odling 2019, andel av åkermarken, procent
Use of arable land, organic farming 2019, per cent

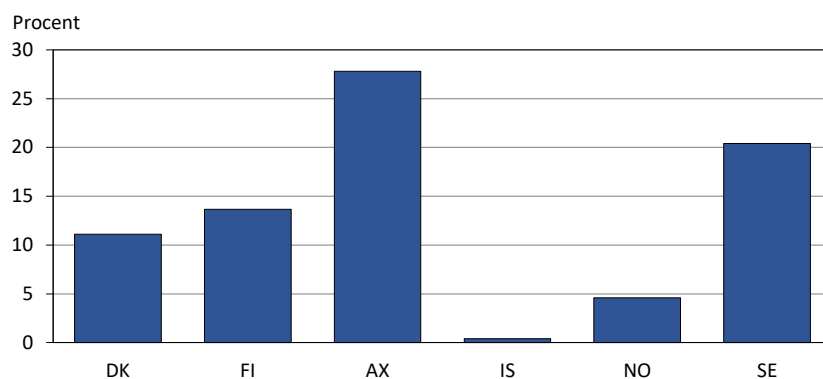

Källa/Source: Nordisk statistikbank, ÅSUB/Nordic statistics database, Statistics Åland

15.7. Fiske, årlig fångst 2018, ton
Fishing, annual catches 2018, tons

Fisk/Fish	DK ¹⁾	FO	GL	FI	AX	IS	NO	SE
Totalt	904 476	660 056	116 146	131 772	15 866	1 290 121	2 517 714	214 975
Sötvattenfisk/ <i>Freshwater fish</i>	369	..	12	4 481	159	0	30	1 705
Plattfisk/ <i>Flat fishes</i>	28 845	4 523	32 018	1	2	108 826	21 649	579
Torskfisk/ <i>Cod</i>	108 414	450 802	27 492	12	42	700 749	1 177 712	5 649
Övrig saltvattenfisk/ <i>Other sea-water fishes</i>	702 404	196 199	7 330	127 278	15 664	472 521	1 038 471	203 609
Skaldjur/ <i>Shellfish</i>	64 444	8 532	49 294	8 025	278 239	3 434

 1) 2017 års uppgifter/*Figures from 2017.*

 Källa/Source: Nordisk statistikbank, ÅSUB/*Nordic statistics database, Statistics Åland*
15.8. Bostäder efter hustyp 2017, 1 000 st
Number of dwellings by type of building 2017, 1 000 pcs

Hustyp/ <i>Type of building</i>	DK	FO	GL	FI	AX	IS	NO	SE
Totalt	2 663	2 986	16	138	2 516	4 859
En- och tvåfamiljshus/ <i>One- and two-family houses</i>	1 560	1 557	11	67	1 493	2 069
Flerfamiljshus/ <i>Apartment blocks</i>	1 032	1 374	5	70	895	2 463
Övriga/ <i>Other</i>	70	55	0	1	127	327

 Källa/Source: Nordisk statistikbank, ÅSUB/*Nordic statistics database, Statistics Åland*
15.9. Nybyggda bostäder 1990-2017
Dwellings completed 1990-2017

År/Year	DK	FO	GL	FI	AX	IS	NO	SE
1990	27 237	65 133	264	1 758	27 120	58 447
1995	13 503	25 087	52	1 236	19 214	12 678
2000	16 413	140	..	35 111	131	1 258	19 534	12 984
2005	26 557	169	189	33 392	165	3 106	29 544	23 068
2010	12 379	257	..	24 945	241	1 148	17 832	19 500
2015	15 052	97	..	27 414	243	1 120	28 137	34 603
2016	21 183	90	..	30 027	215	1 513	29 394	42 441
2017	24 635	134	..	35 512	186	1 768	31 557	48 227

 Källa/Source: Nordisk statistikbank, ÅSUB/*Nordic statistics database, Statistics Åland*

15.10. Gästnätter på hotell efter gästernas hemland 2020, 1 000 st*Number of nights spent at hotels by home country of the guests 2020, 1 000 pcs*

Gästernas hemland/ <i>Home country of the guests</i>	DK	FO	GL	FI	AX	IS	NO ¹⁾	SE
Totalt	11 690	95	175	10 430	91	1 488	25 024	26 986
Danmark/Denmark	9 390	40	33	31	0	52	430	392
Färöarna/Faroe Islands	22	33	0	1
Grönland/Greenland	15	0	122	..	0	1
Finland	29	0	..	8 618	76	6	126	126
Island/Iceland	15	2	1	..	-	537	22	8
Norge/Norway	346	3	0	42	0	17	17 964	264
Sverige/Sweden	268	2	0	81	10	12	706	23 135
Tyskland/Germany	473	3	1	197	0	108	761	362
Storbritannien/UK	212	2	1	136	0	230	555	297
USA	123	1	1	75	0	180	908	390
Japan	9	..	0	51	0	13	96	13
Övriga länder/Other	789	8	16	1 199	5	331	3 280	1 999

1) 2019 års uppgifter/Figures from 2019.

Källa/Source : Nordisk statistikbank, ÅSUB/Nordic statistics database, Statistics Åland

15.11. Personbilar 1.1.1990-2020*Private cars 1.1.1990-2020*

År/Year	DK	FO	GL	FI	AX	IS	NO	SE
Antal personbilar, 1 000 st/Number of private cars, 1 000 pcs								
1990	1 598	14	..	1 885	12	124	..	3 601
2000	1 843	14	2	2 056	14	151	1 814	3 890
2010	2 120	20	5	2 740	18	205	2 244	4 301
2019	2 594	25	5	3 447	24	267	2 752	4 871
2020	2 652	26	6	..	25
Personbilar per 1 000 invånare/Private cars per 1 000 inhabitants								
1990	311	298	..	381	498	490	..	422
2000	346	313	36	399	526	543	405	439
2010	383	411	96	515	662	646	462	460
2019	447	487	89	628	806	748	516	476
2020	455	506	100	..	829

Källa/Source : Nordisk statistikbank, ÅSUB/Nordic statistics database, Statistics Åland

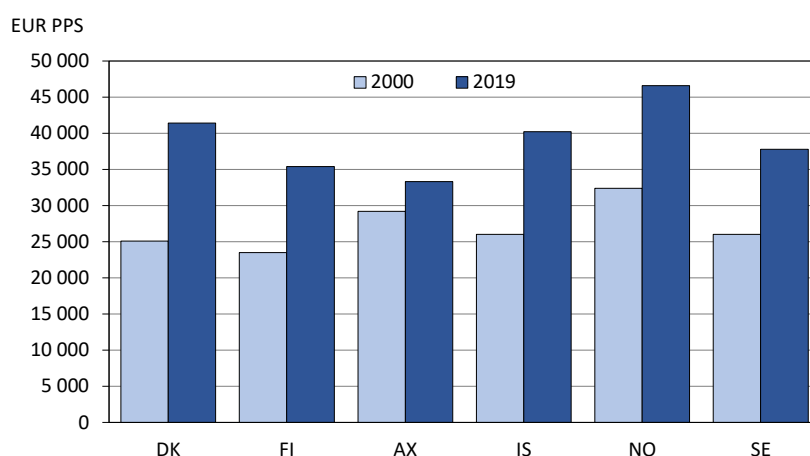
Figur 15.4. Bruttonationalprodukten per capita 2000 och 2019, EUR PPS*Gross domestic product per capita 2000 and 2019, EUR PPS*

Not/Note: Uppgiften för Åland 2019 gäller 2018/Åland's figure for 2019 refers to 2018.

Källa/Source : Nordisk statistikbank, ÅSUB/Nordic statistics database, Statistics Åland

15.12. Sysselsatta efter näringsgren 1.1.2019, procent
Employed persons by industry 1.1.2019, per cent

Näringsgren/Industry	DK	FO	GL	FI	AX	IS	NO	SE
Totalt	100,1	..	100,0	100,0	100,0	100,0	100,0	100,0
Jord- o. skogsbruk, fiske/ <i>Agriculture, forestry, fishery</i>	2,0	..	16,3	3,4	3,5	3,9	1,9	1,3
Tillverkning, gruvdrift, övr. industri/ <i>Manufact., mining, other ind.</i>	12,4	..	1,9	14,3	7,5	10,8	11,1	11,5
- därav tillverkn./of which <i>manufacturing</i>	11,1	..	0,8	13,0	6,3	9,4	7,7	10,1
Byggverksamhet/ <i>Construction</i>	6,1	..	7,4	7,5	6,7	6,5	8,5	7,1
Handel, transport, hotell, restaurang/ <i>Trade, transportation, hotels, restaurants</i>	23,4	..	22,5	20,6	25,4	23,7	21,4	19,3
Information o. kommunikation/ <i>Information and communic.</i>	4,0	..	2,3	4,9	3,7	4,5	4,0	5,1
Finans o. försäkringsverks./ <i>Finance, insurance activities</i>	2,7	..	0,8	2,1	3,4	3,8	1,9	2,0
Fastighetsverksamhet/ <i>Real estate activities</i>	1,4	..	1,2	1,0	1,0	0,6	1,0	1,5
Juridik, ekonomi, vetenskapliga stöd tjänster/ <i>Professional, scientific, technical activities</i>	10,1	..	3,1	11,5	6,2	10,2	10,4	13,0
Samhällstjänster/ <i>Public serv.</i>	32,4	..	41,5	28,5	32,4	30,0	35,3	33,6
Övriga tjänster/ <i>Other services</i>	5,1	..	1,6	6,0	6,8	5,8	4,4	5,2
Okänd/ <i>Unknown</i>	0,3	..	0,8	0,3	3,3	0,0	0,0	0,5

Källa/Source: Nordisk statistikbank, ÅSUB/Nordic statistics database, Statistics Åland

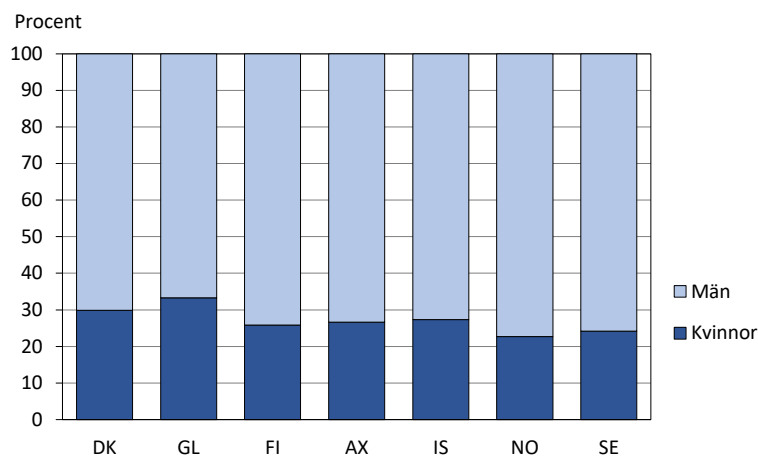
Figur 15.5. Sysselsatta inom tillverkning efter kön 1.1.2019, procent
Employed in manufacturing by sex 1.1.2019, per cent

Källa/Source: Nordisk statistikbank, ÅSUB/Nordic statistics database, Statistics Åland

15.13. Arbetslöshet efter kön 1.1.2017-2019, procent*Unemployed by sex 1.1.2017-2019, per cent*

År/Year	Kön/Sex	DK	FO	GL	FI	AX	IS	NO	SE
2017	Totalt	6,0	2,6	6,8	8,8	3,7	2,9	4,3	6,9
	Kvinnor	6,2	2,8	6,9	8,5	3,4	2,8	3,8	6,5
	Män	5,8	2,4	6,7	9,1	4,1	2,9	4,7	7,2
2018	Totalt	5,3	2,2	5,8	7,5	3,8	2,7	3,9	6,5
	Kvinnor	5,4	2,0	5,9	7,4	3,4	2,6	3,6	6,3
	Män	5,1	2,3	5,7	7,6	4,3	2,9	4,2	6,7
2019	Totalt	5,1	1,7	5,1	6,8	3,6	3,6	3,8	7,0
	Kvinnor	5,3	1,9	5,1	6,3	3,2	3,1	3,5	7,1
	Män	4,9	1,6	5,2	7,4	4,1	4,0	4,1	6,9

Källa/Source: Nordisk statistikbank, ÅSUB/Nordic statistics database, Statistics Åland

15.14. Gini-koefficient 2005-2019*Gini-coefficient 2005-2019*

År/Year	DK	FO	GL	FI	AX	IS	NO	SE
2005	0,2	..	0,3	0,3	0,3	0,3	0,3	0,2
2010	0,3	0,2	0,3	0,3	0,3	0,3	0,2	0,3
2015	0,3	0,2	0,3	0,3	0,3	0,3	0,2	0,3
2019	0,3	..	0,3	0,3	0,3	..	0,3	0,3

Not/Note: Gini-koefficienten visar inkomstskillnaderna i respektive land. Ju högre värde, desto större inkomstskillnader/
The Gini-coefficient illustrates the degree of inequality of income in each country respectively. A higher value indicates a greater inequality.

Källa/Source: Nordisk statistikbank, ÅSUB/Nordic statistics database, Statistics Åland

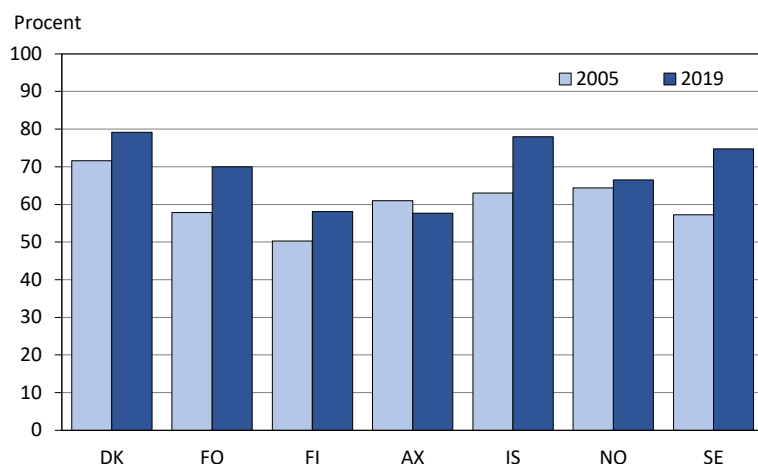
Figur 15.6. Barn i dagvård 2005 och 2019, procent av 0-6 åringar*Children in day-care 2005 and 2019, per cent of 0-6-year-olds*

Not/Note: Gäller åldersgrupp 0-10 år för DK, FO och SE, 0-7 år för FI och AX, 0-6 år för IS och NO.
 2019 års siffror gäller 2014 för DK och 2017 för FO och SE och 2018 för IS och NO/
The age group is 0-10 years for DK, FO and SE, 0-7 years for FI and AX, 0-6 years for IS and NO. The figures for 2019 are from 2014 for DK and from 2017 for FO and SE and 2018 for IS and NO.

Källa/Source: Nordisk statistikbank, ÅSUB/Nordic statistics database, Statistics Åland

Figur 15.7. Studiestöd och studielån 2020, EUR per månad
Financial support for students 2020, EUR per month

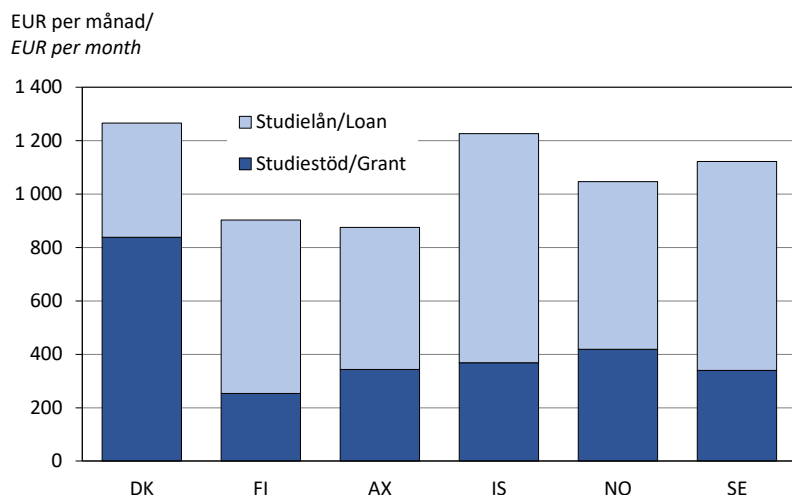

Not/Note: Studiestödet för Åland gäller högskoleutbildning/For Åland, the grant applies to tertiary education.

Källa/Source: Nordisk statistikbank, ÅSUB/Nordic statistics database, Statistics Åland

15.15. Konsumentprisindex 2015-2020, 2015=100
Consumer price index 2015-2020, 2015=100

År/Year	DK	FO	GL	FI	AX	IS	NO	SE
2015	100,0	100,0	100,0	100,0	100,0	100,0	100,0	100,0
2016	100,3	99,7	101,1	100,4	100,6	101,7	103,6	101,0
2017	101,4	100,8	101,9	101,1	102,3	103,5	105,5	102,8
2018	102,2	102,0	101,9	102,2	103,6	106,3	108,4	104,8
2019	103,0	103,4	102,9	103,3	104,4	109,5	110,8	106,7
2020	103,4	103,7	105,0	103,6	103,9	112,6	112,2	107,2

Källa/Source: Nordisk statistikbank, ÅSUB/Nordic statistics database, Statistics Åland

15.16. Folkbiblioteksverksamhet 2000-2019
Public libraries 2000-2019

År/Year	DK	FO	GL	FI	AX	IS	NO	SE
Bokbestånd/Books (1 000-tal)								
2000	..	212	..	40 897	333	2 166	20 917	44 012
2005	..	226	..	40 880	321	..	20 060	41 359
2010	23 163	39 655	326	..	21 462	36 302
2015	18 744	333	..	36 513	315	..	19 274	37 134
2016	..	363	..	35 639	313	..	16 080	36 124
2017	..	359	..	35 194	292	..	15 641	34 608
2018	17 364	371	..	34 411	289	..	15 151	34 057
2019	16 632	376	..	33 970	289	..	17 234	33 373
Bokutlåning/Home loans (1 000-tal)								
2000	..	123	..	102 197	486	2 159	18 387	70 140
2005	..	150	..	105 570	474	..	17 898	60 181
2010	45 983	96 228	476	..	24 895	68 710
2015	35 446	141	..	89 218	413	..	22 840	63 484
2016	..	134	..	87 433	411	..	15 946	61 147
2017	..	135	..	85 215	391	..	15 994	58 382
2018	29 779	125	..	84 517	378	..	14 943	56 439
2019	29 422	128	..	85 957	379	..	21 380	56 788

Källa/Source: Nordisk statistikbank, ÅSUB/Nordic statistics database, Statistics Åland

15.17. Valdeltagande vid parlamentsvalen 1990-2019, procent*Voting percentage in parliamentary elections 1990-2019, per cent*

År/Year	DK	FO	GL	FI	AX	IS	NO	SE
1990	82,8	87,5
1991	.	.	67,5	68,4	62,4	87,6	.	86,7
1992
1993	75,8	.
1994	84,3	82,5	86,8
1995	.	.	69,6	68,6	62,5	87,4	.	.
1996
1997	78,3	.
1998	86,0	88,2	81,4
1999	.	.	76,9	65,3	66,0	84,1	.	.
2000
2001	87,2	75,5	.
2002	.	91,6	75,4	80,1
2003	.	.	.	66,7	67,6	87,7	.	.
2004	.	92,3
2005	84,5	.	74,9	.	.	.	77,4	.
2006	82,0
2007	86,6	.	.	65,0	67,8	83,6	.	.
2008	.	89,5
2009	.	.	71,3	.	.	85,1	76,4	.
2010	84,6
2011	87,7	87,1	.	67,4	66,9	.	.	.
2012
2013	.	.	74,2	.	.	81,5	78,2	.
2014	.	.	72,9	85,8
2015	85,9	88,8	.	66,9	70,4	.	.	.
2016	79,2	.	.
2017	81,2	78,2	.
2018	.	.	71,9	87,2
2019	84,6	89,8	.	72,1	69,7	.	.	.

Källa/Source : Nordisk statistikbank, ÅSUB/Nordic statistics database, Statistics Åland

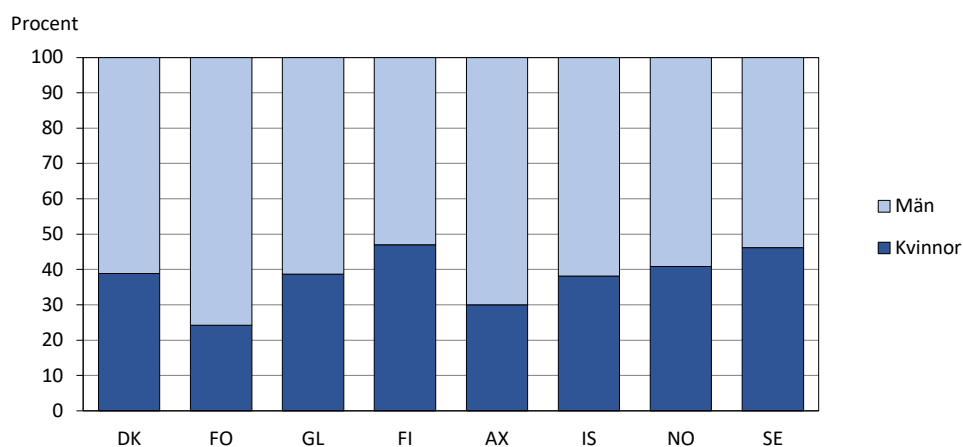
Figur 15.8. Invalda till de nordiska parlamenten i de senaste valen efter kön*Candidates elected to the national parliaments in the latest elections by sex*

Källa/Source: Nordisk statistikbank, ÅSUB/Nordic statistics database, Statistics Åland

15.18. Världens länder. Areal, medelfolkmängd och folktäthet 2019

Countries of the world. Area, mean population and population density 2019

Land/ Country	Areal km ² / Area km ²	Medel- folkmängd/ Mean popu- lation 1 000 pers.	Invånare per km ² / Inhabi- tants per km ²	Land/ Country	Areal km ² / Area km ²	Medel- folkmängd/ Mean popu- lation 1 000 pers.	Invånare per km ² / Inhabi- tants per km ²
Europa	23 049 656	739 269	32	Icke suveräna områden/Non-sovereign areas			
Suveräna stater/Sovereign states				Danmark			
Danmark	42 934	5 814	135	Färöarna	1 393	52	37
Finland	336 872	5 518	16	Finland			
Island	103 000	357	3	Åland	1 583	30	19
Norge	323 772	5 328	16	Norge			
Sverige	438 574	10 230	23	Svalbard och Jan Mayen	62 422	2	0
Albanien	28 748	2 862	100	Storbritannien			
Andorra	468	76	163	Gibraltar	6	33	5 500
Belgien	30 528	11 456	375	Guernsey	64	63	981
Bosnien- Hercegovina	51 209	3 492	68	Isle of Man	572	84	146
Bulgarien	110 372	7 000	63	Jersey	116	107	921
Estland	45 261	1 325	29	Asien	31 944 337	4 468 375	140
Frankrike	551 500	64 822	118	Suveräna stater/Sovereign states			
Grekland	131 957	10 725	81	Afghanistan	652 864	30 726	47
Irland	69 825	4 904	70	Armenien	29 743	2 965	100
Italien	302 069	60 484	200	Azerbajdjan	86 600	10 020	116
Kroatien	56 594	4 076	72	Bahrain	778	1 484	1 906
Lettland	64 573	1 920	30	Bangladesh	148 460	166 500	1 122
Liechtenstein	160	39	241	Bhutan	38 394	742	19
Litauen	65 286	2 794	43	Brunei	5 765	460	80
Luxemburg	2 586	614	237	Cypern	9 251	876	95
Makedonien	25 713	2 077	81	Demokr. folkrep.			
Malta	315	494	1 565	Korea	120 538	23 612	196
Moldavien	33 846	2 682	80	Filippinerna	300 000	107 288	358
Monaco	2	38	19 150	Förenade arab- emiraten	71 024	9 121	128
Montenegro	13 812	622	45	Georgien	69 700	3 723	53
Nederländerna	41 543	17 282	416	Indien	3 287 263	1 312 240	399
Polen	312 679	37 973	121	Indonesien	1 910 931	266 912	140
Portugal	92 226	10 277	111	Irak	435 052	38 836	89
Rumänien	238 391	19 414	81	Iran	1 628 777	83 075	51
Ryska federa- tionen	17 098 246	143 507	8	Israel	22 072	9 053	410
San Marino	61	35	566	Japan	377 930	126 265	334
Schweiz	41 291	8 514	206	Jordanien	89 318	10 554	118
Serbien ¹⁾	88 444	6 964	79	Kambodja	181 035	15 405	85
Slovakien	49 035	5 450	111	Kazakstan	2 724 902	18 514	7
Slovenien	20 273	2 081	103	Kina	9 600 000	1 397 715	146
Spanien	505 969	46 937	93	Kirgisistan	199 949	6 390	32
Storbritannien	242 495	66 797	275	Kuwait	17 818	4 420	248
Tjeckien	78 871	10 669	135	Laos	236 800	7 123	30
Turkiet, se Asien				Libanon	10 452	3 972	380
Tyskland	357 582	83 019	232	Malaysia	330 621	32 581	99
Ukraina	603 500	42 153	70	Maldiverna	300	534	1 780
Ungern	93 023	9 773	105	Mongoliet	1 564 116	3 268	2
Vatikanstaten	0,4	0,5	1 025	Myanmar	676 577	54 340	80
Vitryssland	207 600	9 475	46	Nepal	147 181	29 610	201
Österrike	83 878	8 859	106	Oman	309 980	4 618	15

1) Serbien inklusive Kosovo/Including Kosovo.

Land/ Country	Areal km ² / Area km ²	Medel- folkmängd/ Mean popu- lation 1 000 pers.	Invånare per km ² / Inhabi- tants per km ²	Land/ Country	Areal km ² / Area km ²	Medel- folkmängd/ Mean popu- lation 1 000 pers.	Invånare per km ² / Inhabi- tants per km ²
Pakistan	796 095	191 710	241	Malawi	117 726	16 833	143
Qatar	11 627	2 799	241	Mali	1 240 192	17 319	14
Republiken Korea	100 339	51 337	512	Marocko	446 550	35 587	80
Saudiarabien	2 206 714	34 218	16	Mauretanien	1 030 700	3 783	4
Singapore	725	5 704	7 867	Mauritius	1 979	1 266	640
Sri Lanka	65 610	21 803	332	Moçambique	799 380	29 318	37
Syrien	185 180	21 124	114	Namibia	824 116	2 459	3
Tadzjikistan	142 600	9 127	64	Niger	1 267 000	19 865	16
Thailand	513 140	66 374	129	Nigeria	923 768	193 393	209
Turkiet	783 562	82 377	105	Republiken			
Turkmenistan	488 100	5 124	10	Centralafrika	622 984	3 151	5
Uzbekistan	448 969	33 256	74	Rwanda	26 338	12 374	470
Vietnam	331 236	96 484	291	São Tomé och Príncipe	964	206	214
Yemen	527 968	25 956	49	Senegal	196 712	16 209	82
Östra Timor	14 919	1 281	86	Seychellerna	457	98	214
				Sierra Leone	72 300	7 901	109
Icke suveräna områden/ <i>Non-sovereign areas</i>				Somalia	637 657	9 559	15
Kina				Sudan	1 879 358	40 204	21
Hongkong	1 107	7 507	6 782	Sydafrika	1 221 037	58 775	48
Macao	33	672	20 364	Sydsudan	658 841	12 323	19
Taiwan	36 197	23 603	652	Swaziland	17 363	1 172	68
Palestina	6 025	4 977	826	Tanzania	947 303	55 891	59
Afrika	30 283 546	1 228 856	41	Tchad	1 284 000	15 693	12
Suveräna stater/ <i>Sovereign states</i>				Togo	56 785	7 617	134
Algeriet	2 381 741	43 413	18	Tunisien	163 610	11 722	72
Angola	1 246 700	30 176	24	Uganda	241 550	40 308	167
Benin	114 763	11 496	100	Zambia	752 612	17 381	23
Botswana	582 000	2 339	4	Zimbabwe	390 757	14 849	38
Burkina Faso	272 967	20 870	76	Icke suveräna områden/ <i>Non-sovereign areas</i>			
Burundi	27 834	12 044	433	Frankrike			
Djibouti	23 200	865	37	Mayotte	368	269	732
Egypten	1 002 000	98 902	99	Réunion	2 510	858	342
Ekvatorialguinea	28 051	1 406	50	Storbritannien			
Elfenbenskusten	322 462	25 882	80	S:t Helena	123	4	36
Eritrea	121 144	3 379	28	S:t Helena: Ascension	88	1	8
Etiopien	1 104 300	98 537	89	S:t Helena: Tristan da			
Gabon	267 668	1 313	5	Cunha	98	0	3
Gambia	11 295	2 213	196	Västsahara	266 000	394	2
Ghana	238 537	30 281	127	Amerika	42 540 500	1 013 759	24
Guinea	245 836	12 218	50	Nord- och Mellanamerika			
Guinea-Bissau	36 125	1 605	44	Suveräna stater/ <i>Sovereign states</i>			
Kamerun	475 650	25 492	54	Antigua och			
Kap Verde	4 033	550	136	Barbuda	442	96	218
Kenya	591 958	47 849	81	Bahamas	13 940	385	28
Komoreerna	2 235	732	393	Barbados	431	275	637
Kongo-Brazzaville	342 000	5 336	16	Belize	22 965	408	18
Kongo-Kinshasa	2 344 858	66 515	28	Kanada	9 984 670	37 589	4
Lesotho	30 355	1 933	64	Costa Rica	51 100	5 060	99
Liberia	111 369	3 946	35	Kuba	109 884	11 202	102
Libyen	1 676 198	6 162	4	Dominica	750	70	93
Madagaskar	587 041	26 620	45				

Land/ Country	Areal km ² / Area km ²	Medel- folkmängd/ Mean popu- lation	Invånare per km ² / Inhabi- tants per km ²	Land/ Country	Areal km ² / Area km ²	Medel- folkmängd/ Mean popu- lation	Invånare per km ² / Inhabi- tants per km ²
		1 000 pers.				1 000 pers.	
Dominikanska rep.	48 671	10 358	213	Ecuador	257 217	17 268	67
El Salvador	21 041	6 643	316	Guyana	214 969	744	3
Förenta Staterna (USA)	9 833 517	328 240	33	Paraguay	406 752	7 153	18
Grenada	345	111	323	Peru	1 285 216	32 131	25
Guatemala	108 889	17 311	159	Surinam	163 820	550	3
Haiti	27 750	11 578	417	Uruguay	173 626	3 519	20
Honduras	112 492	9 158	81	Venezuela	929 690	32 065	34
Jamaica	10 991	2 733	249	Icke suveräna områden/ <i>Non-sovereign areas</i>			
Mexico	1 964 375	126 578	64	Frankrike			
Nicaragua	130 373	6 528	50	Franska Guyana	83 534	282	3
Panama	75 320	4 219	56	Storbritannien			
Saint Kitts och Nevis	261	52	199	Falklandsöarna	12 173	3	0
Saint Lucia	539	179	332	Oceanien	8 512 887	41 775	5
Saint Vincent och Grenadinerna	389	111	284	Suveräna stater/ <i>Sovereign states</i>			
Trinidad och Tobago	5 127	1 364	266	Australien	7 692 024	25 366	3
Icke suveräna områden/ <i>Non-sovereign areas</i>				Fijiöarna	18 272	889	49
Danmark				Kiribati	726	109	150
Grönland	2 166 086	56	0	Marshallöarna	181	54	298
Frankrike				Mikronesien	702	104	149
Guadeloupe	1 639	422	258	Nauru	21	14	660
Martinique	1 090	369	338	Nya Zeeland	268 107	4 917	18
S:t Barthélemy	22	9	432	Palau	459	18	40
Saint Martin	53	35	669	Papua Nya Guinea	462 840	8 151	18
Saint-Pierre och Miquelon	242	7	29	Salomonöarna	28 896	681	24
Förenta Staterna				Samoa	2 842	201	71
Jungfruöarna	347	110	317	Tonga	747	104	139
Puerto Rico	8 868	3 194	360	Tuvalu	26	10	388
Nederländerna				Vanuatu	12 189	290	24
Aruba	180	112	622	Icke suveräna områden/ <i>Non-sovereign areas</i>			
Curacao	444	157	355	Australien			
Sint Maarten	34	41	1 195	Norfolkön	36	2	56
Storbritannien				Frankrike			
Anguilla	91	16	171	Franska Polynesien	3 867	276	69
Bermuda	54	64	1 186	Nya Caledonien	19 100	279	15
Brittiska				Wallis och Futuna	142	12	83
Jungfruöarna	151	29	192	Förenta Staterna			
Caymanöarna	264	68	257	Amerikanska			
Montserrat	103	5	49	Samoa	199	61	306
Turks- och Caicosöarna	948	43	45	Guam	541	168	311
Sydamerika				Nordmarianerna	457	46	101
Suveräna stater/ <i>Sovereign states</i>				Nya Zeeland			
Argentina	2 796 427	44 939	16	Cooköarna	236	20	86
Bolivia	1 098 581	11 470	10	Niue	260	1	4
Brasilien	8 515 767	210 147	25	Tokelau	12	2	137
Chile	756 102	19 107	25	Storbritannien			
Colombia	1 141 748	49 396	43	Pitcairn	5	0	12
				Antarktis	13 177 000	-	-

Not/Note: För vissa länder finns inte uppgifter för 2019. I dessa fall visas senast tillgängliga siffror med kursiv stil/Figures for 2019 are not available for all countries. For these countries, the latest available figures are given in italics.

Källa/Source: Förenta Nationerna, Demografisk årsbok/United Nations, Demographic Yearbook

Subject index

	<i>Page</i>		
		Care for elderly	181, 184, 187-188
Abortions	192	Cars	
Accidents caused by wild animals	126	-buses	121-123
Accommodation establishments	116-118	-deregistered	121
Addiction care	185	-Nordic comparisons	237
Adult education centres	207	-number	119, 121-123
Age pyramids	43	-road traffic accidents	125-126
Agricultural tractors	121-123	Causes of death	65
Agriculture	85-91	Change of population	58
-arable land	85	Child care	183, 187-188
-income	83, 90	-Nordic comparisons	239
-production	90	Child protection reports	186
-production subsidies	90-91	Citizenship	50
-type of production	86	Citizenship, regional	50
-use of arable land	88-89	-applications	50
Air traffic	128-129	Commuting	138
Apprenticeship training	207	Comprehensive schools	199, 201-202, 209
Archipelago ferry service	127-128	Construction	71, 75-77, 79
-by type of vehicle	127	Consumer price index	162
-passengers and vehicles	127-128	-Nordic comparisons	240
Archives, provincial	214	Cottages	80
Area		Cultivated area	85
-international comparisons	242		
-of arable land	85	Deaths	58-62, 64-65
-of forest	91	-by age and sex	64
-of municipalities	23-24	-causes	65
-of water	23-24	Debts of household dwellings	107
Average life expectancy	66	Degree days	26
		Dental care	190
Bike routes	126	Dependency ratio	45
Bird protection areas	27	Disabled	
Book production	213	-services for the disabled	185
Building completions	79	Divorces	59-61
Buildings	77-78	Driving licences	
-heating fuel	78	-issued	124
-year of completion	77	-registered	124
Bus transports	129	Dwellings	74-77
		-floor area	76
Camping sites	117-118	-tenure status	73
Cancer		-number of	74-77
-deaths	191	-year of construction	74
-new cases	191		
Care-days	190-191	Ecological production	89

Education	199-211	Forests	
-expenditure	211	-area	92
-field of education	201, 203-207	-growing stock	92
Elderly centers	181, 184	-regeneration	93
Elections	217-230	-seedling	93
-EU referendum	229	Funds statement	171, 174
-European Parliament elections	229-230		
-legislative assembly (Lagtinget)	217, 219-222, 230	General elections	217-230
-municipal	223-226, 230	Geographical data	23
-parliamentary	228, 230	Gini-coefficient	239
-participation	217, 221-222, 224, 227-230	Graduations	204-205
-presidential	227, 230	Gross domestic product	157-159
Elk-hunting	95	Guest harbours	118
Emigration	58-61, 66-67		
Employed		Harbours	114, 118
-by age	133	Hazardous waste	30
-by employer sector	139-141	Health and medical care	
-by sex	139-141	-dental care	190
-by status in employment	139-141	-expenditure	192
Employed persons	131, 134-136	-primary care	189
Employment office	144	-specialized care	189-191
Employment rate	133	Health insurance	197
Enterprises	155, 164, 166	Heating fuel	77-78
-financial statements	160-161	Home care subsidy	186
-number	164	Home-help	184, 187-188
Expenditure		Hospital beds	190
-of Government of Åland	167, 169-171	Hotels	116-118
-of municipalities	167, 173, 176-179	Household dwelling units	52-53, 73
Exports	103-104	Households	52-53, 73
		-crowded living space	73
Families	53-55	Housing	73-77
Families with children	54-55	Housing company dwelling conveyances	82
Family allowances	193	Housing production	
Farms	85-86	-dwellings by heating fuel	77
Fertilizers	31	-dwellings completed	71, 75-77
Finances		-living space	76
-of Government of Åland	167, 169-172	-Nordic comparisons	236
-of municipalities	167, 173-180	-type of building	76
Financial system	105	Hunt on roe deers	95
Fish culture	94	Hunting	
Fishing		-on deers	95
-income	83, 94-95	-for seal	96
-Nordic comparisons	236	Hunting licences	96

Ice, break up	27	-population changes	59, 67
Immigration	58-61, 66-67	-population density	39
Imports	103-104	-social services	181-188
Income		Museums, visits	214
-agriculture	90	Music school	207
-the Government of Åland	169-171		
-municipalities	173, 176-180	Names	70
-persons	145, 152-154	National accounts	157-159
-subject to taxation	147-151	National Land Survey of Finland	23-24, 82
-support	185	Natural monuments	27
Inflation	163	Nature reserves	27
Insurances	106	Nordic comparisons	
		-cars	237
Labour force	133	-child care	239
-Nordic comparisons	238	-construction	236
Land use	24, 88	-consumer price index	240
Length of life	66	-economy	237
Live births	62-63	-elections	241
-by age of mother	63	-employment	238
Livestock farms	87	-financial support for students	240
		-fishing	236
Manufacturing industry	99, 101	-Gini-coefficient	239
Marinas	118	-labour force	238
Marriages	59-61	-land use	233
Mean temperature	25-26	-library	240
Medicines	197-198	-life expectancy	234
-expenses	197	-migration	234
-prescriptions	198	-organic farming	235
Merchant fleet	111-113	-population	233-235
Migration	58-61, 66-67	-population density	234
Milk production	90	-tourism	237
Mortality	58-62, 64-65	-unemployment	239
Motor vehicles	119, 121-123		
-by first year of use	122	Occupation	142
-development of stock	123	Offences	
Municipalities		-known to the authorities	216
-construction	75, 79	-suspects	216
-elections	223	-victims	216
-finances	167, 173-180	Oil products	32
-household dwelling units	52-53, 73	Outstanding credits, Government of Ål.	108
-investments	178		
-libraries	212	Parental allowances	193
-population	37		

Parishes		Population density	39
-activities	215	-Nordic comparisons	234
-economy	215	Population of the districts	40
-members	215	Population projection	33, 68-69
Parliamentary elections	228, 230	Population pyramids	43
Passenger vessels	112-113	Postal consignments	130
Pensioners	194, 196	Precipitation	25-26
Pensions	194-196	Primary production	85-95
-disability pensions	194	Profit and loss account	
-expenditure	192-195	-enterprises	160
-new pension beneficiaries	196	-the Government of Åland	170-171
-old-age pensions	194	-municipalities	173
-pension beneficiaries	194, 196	Provincial Archives	214
-social security pensions	195	Psychiatric care	189-191
Population	33-57	Public libraries	212
-age distribution	42-46	-Nordic comparisons	240
-by country of birth	35-36, 47-48	Pupils, number of	199, 201-202
-by field of education	210		
-by language	35-36, 49	Real estate taxes	180
-by main activity	55-56	Real estate conveyances	82
-by marital status and sex	51	-purchase price	82
-by religion	51	Referred care	191
-citizenship	50	Rents	81
-density	39	Roads	126
-employed	55-57	Road traffic accidents	125-126
-households	52, 53		
-international comparisons	242-244	Seal-hunting	96
-in urban areas	39	Shipping	111-114
-Nordic comparisons	233-235	Social services	181-188
-of working age	45	-expenditure	187
-resident	35-41	Somatic specialized care	189-191
Population change	58-67	Students in higher education	199, 203-204, 206, 208
-death	58-62, 64-65	Subsidies	
-divorces	59-61	-agricultural	90-91
-emigration	58-61, 66-67	-for damage caused by deers	97
-excess of births	58-62	Supply of electricity	32
-live births	62-63	Surnames	70
-marriages	59-61		
-migration	58-61, 66-67	Taxes	
-mortality	58-62, 64-65	-by size of income	148
-Nordic comparisons	234	-church tax	149-151
-population growth	58-61, 66-67	-individuals	147-151
		-municipal	149-151

-real estate tax	180	Ålands lyceum	203-205
-state	149-151	Ålands yrkesgymnasium	203-205
Trade	102		
-turnover	102		
-value added	102		
-work places	102		
Traffic accidents	125-126		
Turnover, manufacturing industry	99, 101		
Unemployment	133, 143-144		
-Nordic comparisons	239		
Unemployment benefits	144		
Value added, manufacturing industry	101		
Vehicles	121-123		
-arrived	115		
-deregistered	121		
Vessels	111-114		
-by age	113		
Veterinary care	192		
Villages			
-inhabitants	40		
Vocational schools	204		
Wages and salaries	145, 152-154		
Waste	30-31		
-hazardous	30		
Waste water treatment	29		
Water supply	28		
-consumption	28		
-price	28		
Watercourse	29		
Waterways	114		
Weather conditions	25-26		
Work places	101-102, 165		
Åland Provincial Archives	214		
Åland Public Healthcare Services	189-192		
-expenditure	192		
-primary care	189		
-revenues	192		
-specialized care	189-191		
Åland University of Applied Sciences	199, 203-206		

Sakregister

	<i>Sida</i>		
		-språk	35-36, 49
Aborter	192	-sysselsatt	55-57
Aktiebostadsöverlåtelser	82	-utbildningsnivå	210
Allmänna val	217-230	-verksamhet	55, 56
Arbetande		-ålder	42-46
-efter kön	139-141	-ålder och kön	42-43
-efter yrkeställning	139-141	Befolkningsprognos	33, 68-69
-efter arbetsgivarsektor	139-141	Befolkningspyramider	43
-efter ålder	133	Befolkningsrörelse	58-67
Arbetsförmedling	143-144	-döda	58-62, 64-65
Arbetskraft	133	-dödlighet	58-62, 64-65
-nordiska jämförelser	238	-emigration	58-61, 66-67
Arbetslöshet	133, 143-144	-flyttningsrörelse	58-61, 66-67
-nordiska jämförelser	239	-folkökning	58-61
Arbetslöshetsersättningar	144	-födda	58-63
Arbetsplatser	137	-giftermål	59-61
Arbetsställen	101-102, 165	-kön och region	58
Areal		-nativitetsöverskott	58-62
-internationella jämförelser	242-244	-nordiska jämförelser	234
-kommunernas	23-24	-skilsmässor	59-61
-odlad	85	Beskattnings	
-skogs-	91	-kommunal	180
-vatten-	23-24	Biblioteksverksamhet	212
Arkiv	214	-nordiska jämförelser	240
Avfall	30-31	Bilar	
-bransch	31	-anskaffning	122
-destination	31	-antal	119, 121-123
Avloppsvattenrening	29	-avställda	121
		-bussar	121-123
Bankväsende	105	-nordiska jämförelser	237
Barnbidrag	193	-vägtrafikolyckor	125-126
Barnfamiljer	54-55	Bokproduktion	213
Barnomsorg	183, 187-188	Bostäder	
-nordiska jämförelser	239	-byggnadsverksamhet	75-77
Barnskyddsanmälningar	186	-byggnadsår	74
Befolkning	33-57	-färdigställda bostäder	71, 75-77
-bosatt	37	-hustyp	74-76
-civilstånd och kön	51	-lägenhetstyp	74
-folktäthet	39	Bostadshushåll	
-födelseort	35-36, 47-48	-antal	52-53, 73
-hushåll	52-53	-kommun	53, 73
-internationella jämförelser	242-244	-skulder	107
-i tätorter	39	-trångboddhet	73
-kön och kommun	38	-upplåtelseform	73
-medborgarskap	50	Bostadsproduktion	
-nordiska jämförelser	233-235	-färdigställda bostäder	71, 75-77
-religionssamfund	51	-hustyp	76

-nordiska jämförelser	236	Fastighetskatt	180
-värmekälla	77	Fastighetsöverlåtelser	82
-yta	76	Finansieringsanalyser	171, 174
-ägare	77	Fiske	
Brott	216	-avkastning	83, 94-95
-brottsoffer	216	-nordiska jämförelser	236
-misstänkta	216	Fiskodling	83, 94
Bruttonationalprodukt	157-159	Flygtrafik	128-129
Bränsle	78	Flyttning	58-61, 66-67
Busstrafik	129	Flyttningsrörelse	58-61, 66-67
Byar		Folkhögskolan	203-204
-invånarantal	40-41	Folkmängd	35-41
Byggnader	77-78	Folkmängdsförändring	58-61
-bränsle	78	Folkpensioner	
-byggnadsår	77	-pensionstagare	194, 196
Byggnadsverksamhet	75-77, 79	-utgifter	195
		Folktäthet	39
Cancer		-nordiska jämförelser	234
-dödsfall	191	Fordon	
-nya cancerfall	191	-anlända	115
Campingplatser	117-118	Fordonsbestånd	119, 121-123
Civilstånd	51	-avställda	121
Cykelleder	126	-enligt första bruksår	122
		-utveckling	119, 123
Döda	58-62, 64-65	Fritidsbebyggelse	80
-efter ålder och kön	64	Fågelskyddsområden	27
Dödsorsaker	65	Färdigställda byggnader	79
		Födelseort	35-36, 47-48
Efternamn	70	Födda	58-63
Ekologisk odling	89	Företag	155, 164, 166
Ekonomi		-antal	155, 164
-kommunal	173-180	-bokslutsuppgifter	160-161
-landskapet Ålands	167, 169-172	-ekonomiska nyckeltal	161
Elevantal	199, 201-202	Församlingar	
Elförsörjning	32	-ekonomi	215
-anskaffning	32	-folkmängd	215
-försäljning	32	-verksamhet	215
Emigration	58-61, 66-67	Försörjningskvot	45
Examen	204-205	Förädlingsvärde för industrin	101
Export	103-104	Försäkringsverksamhet	106
		Föräldradagpenning	193
Fackskolor	204	Föräldrapenning	193
Familjer	53-55		
Farleder	114	Geografiska uppgifter	23
Farligt avfall	30	Gifta	59-61
Fartyg	111-114	Gini-koefficient	239
-åldersfördelning	113	Graddagar	26

Grundskolor	199, 201-202, 209	Jakt	
-högstadiet	201-202	-på hjorddjur	95
-lågstadiet	201-202	-på säl	96
Gymnasiet	199, 203-205, 209	Jaktkort	96
Gårdsbruk	86	Jordbruk	85-91
Gästhamnar	118	-brukningsenheter	86
		-bruttointäkter	83, 90
Hamnar	114, 118	-markanvändning	88-89
Handeln	102	-produktion	90
-arbetsställen	102	-produktionsinriktning	86
-omsättning	102	-stöd	90-91
-förädlingsvärde	102	-åkerareal	85-86, 88-89
Handelsflottan	111-113	Jordförvärsansökningar	80
Handikappservice	185		
Hembygdsrätt	50	Kommuner	
-ansökningar	50	-befolkning	37
Hemservice	184, 187-188	-befolkningsrörelsen	59, 67
Hemvårdsstöd	186	-bibliotek	212
Hjordjursskadebidrag	97	-bostadshushåll	52-53
Hotell	116-118	-byggnadsverksamhet	75
Husdjurshållning	87	-ekonomi	173-180
Hushåll	52-53, 73	-folktäthet	39
-trångbodda	73	-investeringar	178
Hyra	81	-nyckeltal	180-181
Hälso- och sjukvård		-socialväsande	181-188
-kostnader	192	-val	223-226, 230
-primärvård	189	Konsumentprisindex	162-163
-specialsjukvård	189-191	-nordiska jämförelser	240
-tandvård	190	Kostnader	
Högskolan på Åland	199, 203-206	-kommuner	167, 173, 176-179
Högskolestuderande	203-204, 206, 208	-landskapet Åland	167, 169-171
		Kreditgivning	107-108
Immigration	58-61, 66-67	Köpesumma	82
Import	103-104	Körkort	
Industri	101	-registrerade	124
Inflation	163	-utfärdade	124
Inkomster			
-anställda	145, 152-154	Lagtingsval	217, 219-222, 230
-medellön	152, 154	Landareal	23-24
-skattepliktiga	147-151	Landskapsarkivet	214
Inkvarteringsanläggningar	116-118	Landskapstrafiken	127-128
Inresande	109, 114-115	Landskapet Åland	
Intäkter		-resultaträkning	170-171
-jordbruket	90	-balansräkning	172
-kommuner	173, 176-179	-intäkter	169-171
-landskapet Åland	169	-kostnader	167, 169-171
Islossning	27	Lantmäteriverket	23-24, 82

Levande födda	62-63	-turism	237
-efter moderns ålder	63	-val	241
Livslängd	66		
Lånefordringar, Ål. landskapsreg.	108	Odlad areal	85
Läkemedel	197-198	Oljeprodukter	32
-ersättningar	197		
-ordinerade	198	Passagerarfartyg	112-113
Lärare	209	Pendling	138
Läroavtal	207	Pensioner	194-195
Löner	145, 152-154	-folkpensioner	195
		-kostnader	194-195
Markanvändning	24, 88	-sjukpension	194
Medborgarinstitutionen	207	-ålderspensioner	194
Medellivslängd	66	Pensionärer	194, 196
Medeltemperatur	25-26	-nypensionerade	196
Medelvårdtid	190-191	Postförsändelser	130
Missbrukarvård	185	Primärproduktion	85-95
Mjökproduktion	90	Psykiatrisk vård	189-191
Museibesök	214		
Musikinstitut	207	Remitterad vård	191
		Resultaträkning	
Namn	70	-företag	160
Nationalräkenskaper	157-159	-kommuner	173
Naturminnen	27	-landskapet	170
Naturresevat	27	Riksdagsval	228, 230
Nederbörd	25-26	Rådjursjakt	95
Nordiska jämförelser		Rättsväsen	216
-arbetskraft	238	Röstberättigade, röstande	221, 224, 227-229
-arbetslöshet	239		
-barndagvård	239	Sjukförsäkring	197
-befolkning	233, 235	Sjöfart	111-114
-befolkningsrörelsen	234	Skatter	
-biblioteksverksamhet	240	-efter inkomstklass	148
-bilar	237	-fastighetsskatt	180
-bostadsproduktion	236	-fysiska personer	147-151
-bruttonationalprodukt	237	-kommunalskatt	149-151
-ekologisk odling	235	-kyrkoskatt	149-151
-ekonomi	237	-statskatt	149-151
-fiske	236	Skilsmässor	59-61
-folktäthet	234	Skogar	
-Gini-koefficient	239	-försäljning	93
-konsumentprisindex	240	-plantering	93
-markanvändning	233	-skogsareal	92
-medellivslängd	234	-totala virkesförrådet	92
-studielån	240	-ägarkategori	92
-studiestöd	240	Skogsvårdsarbeten	93
-sysselsättning	238	Skulder	107

Skärgårdstrafik	127-128	Vindar	25
-fordonstyp	127	Vård dagar	190-191
-passagerare och fordon	127-128	Vårdplatser	190
Småbåts hamnar	118	Väder	25-26
Socialvård	181-188	Vägar	126
-kostnader	187-188	Vägfrikolyckor	125-126
Somatisk specialsjukvård	189-191	Världens länder	242-244
Sommarstugor	80	Växtnäring	31
Språk	49	Växtodling	85
Stadsdelarnas befolkning	40-41		
Studiestöd	208	Yrkesverksamhet	55-56
Sysselsatt arbetskraft	131, 134-136	Yrkesgrupper	142
-nordiska jämförelser	238		
Sysselsättningsstal	133	Åkerareal	85-86, 88-89
Säljakt	96	Ålands folkhögskola	203-204
		Ålands hälso- och sjukvård	189-191
Tandvård	190	-inkomster	192
Tillverkningsindustri	99, 101	-primärvård	189
Trafikolyckor	125-126	-specialsjukvård	189-191
Traktorer	121-123	-utgifter	192
Turistföretag	118	Ålands landskapsarkiv	214
		Ålands lyceum	203-205
Undervisning	201	Ålands musikinstitut	207
-kostnader	211	Ålands yrkesgymnasium	203-205
Utbildning	199-211	Ålderspyramider	43
Utbildningsstruktur	210		
Utkomststöd	185	Äktenskap	59-61
Utrikeshandel	103-104	Äldreomsorg	181, 184, 187-188
Utvandring	58-61, 66-67	Älgjakt	95
Val, allmänna	217-230	Öppna högskolan	206
-EU-folkomröstningar	229		
-kommunalval	223-226, 230		
-lagtingsval	217, 219-222, 230		
-nordiska jämförelser	241		
-presidentval	227, 230		
-riksdagsval	228, 230		
-valdeltagande	217, 221-222, 224, 227-230		
-val till EU-parlamentet	229-230		
Vattenareal	23-24		
Vattendragsbelastning	29		
Vattenförsörjning	28		
-konsumtion	28		
-pris	28		
Veterinärvård	192		
Vigda par	59-61		
Viltolyckor	126		



Ålands statistik- och utredningsbyrå, ÅSUB, är en oberoende institution vars främsta uppgifter är att verka som Ålands officiella statistikmyndighet och bedriva forsknings- och utredningsverksamhet.

ÅSUB producerar aktuell statistik inom de flesta samhällsområden. Tyngdpunkten i forskningen och utredningsverksamheten finns inom det samhällsekonomiska området men omfattar även andra samhällsfrågor. All statistik liksom alla rapporter och annat kunskapsunderlag publiceras på webbplatsen www.asub.ax.

Ålands statistik- och utredningsbyrå

info@asub.ax | www.asub.ax

Telefon +358 (0)18 25490

Postadress

PB 1187, AX-22111 MARIEHAMN

Besöksadress

Ålandsvägen 26, Mariehamn

ISSN 0358-8629 (print)

ISSN 2737-0704 (online)

Bilder Visit Åland, Ålands lagting