



ÅLANDS STATISTIK- OCH UTREDNINGSBYRÅ



Statistisk årsbok · Statistical Yearbook

# ÅLAND 2024

**Statistisk årsbok för Åland**  
**2024**

*Statistical Yearbook of Åland*  
*2024*



## Förord

Lättillgänglig och tillförlitlig statistik är en viktig byggsten i varje demokrati. Statistiken har som krav att vara korrekt, oberoende, relevant och jämförbar. Statistisk årsbok för Åland är ett uppslagsverk med ambitionen att på ett överskådligt och öppet sätt redovisa grundläggande uppgifter om det åländska samhället. Det är utgivarens förhoppning att årsboken kommer till stor användning bland beslutsfattare, inom förvaltning, inom utbildning och massmedia samt bland den breda allmänheten.

Årsboken ges ut av Ålands statistik- och utredningsbyrå (ÅSUB), ett oberoende institut vars huvuduppgifter är att verka som Ålands officiella statistikmyndighet samt bedriva forsknings- och utredningsverksamhet. ÅSUB producerar statistik inom de flesta samhällsområden såsom miljö, befolkning, turism, löner, nationalräkenskaper, konsumentprisindex, offentlig ekonomi, utbildning, val med mera.

Statistisk årsbok för Åland innehåller en sammanställning av de viktigaste statistikuppgifterna från de olika ämnesområdena. Mera detaljerad statistik finns i databasen samt statistikrapporter och -meddelanden på ÅSUBs webbplats, [www.asub.ax](http://www.asub.ax), där all statistik och alla utredningar som ÅSUB publicerar finns tillgängliga.

Redaktör för Statistisk årsbok är *Gerd Lindqvist*. I arbetet med årsboken har också *Kenth Häggblom* deltagit. ÅSUB vill rikta ett särskilt tack till alla som har bidragit med material till årsboken.

ÅSUB ger vid behov ytterligare upplysningar om tabellernas innehåll. Vi tar gärna emot synpunkter på årsboken. Kommentarer och förfrågningar kan riktas till Gerd Lindqvist, e-post [gerd.lindqvist@asub.ax](mailto:gerd.lindqvist@asub.ax), eller Kenth Häggblom, e-post [kenth.haggblom@asub.ax](mailto:kenth.haggblom@asub.ax).

Bästa läsare, vi önskar att den tillförlitliga informationen i den här årsboken ska bidra till givande insikter.

Mariehamn i september 2024

Katarina Fellman  
Direktör

Kenth Häggblom  
Statistikchef



## Preface

Reliable and easily accessible statistics constitute an important building block in all democracies. Quality criteria of statistics are accuracy, independence, relevance and comparability. The Statistical Yearbook of Åland is a work of reference, the purpose of which is to provide comprehensive and attainable information about the social and economic conditions in Åland. It has been published since 1979 and is bilingual (Swedish and English) since 1998.

The yearbook is compiled and published by Statistics and Research Åland (ÅSUB), which is an independent public organization. Its main task is to serve as the official statistical institute of Åland and to conduct qualified research. ÅSUB produces statistics in several fields: population, housing, construction, consumer price index, wages and salaries, national accounts, tourism, education etc. More statistics produced by ÅSUB can be found at the website [www.asub.ax](http://www.asub.ax).

*Gerd Lindqvist* is the editor of the yearbook and *Kenth Häggblom* has assisted with the tables.

We thank all those who have supplied information. We also welcome questions as well as comments and proposals for improvement to Gerd Lindqvist, e-mail [gerd.lindqvist@asub.ax](mailto:gerd.lindqvist@asub.ax), or Kenth Häggblom, [kenth.haggblom@asub.ax](mailto:kenth.haggblom@asub.ax).

Honoured readers, we wish that the reliable information in this yearbook will contribute to valuable insights.

Mariehamn, September 2024

Katarina Fellman  
Director

Kenth Häggblom  
Chief Statistician

## Innehållsförteckning

<b>Förord</b> .....	<b>3</b>
<b>Innehållsförteckning</b> .....	<b>5</b>
<b>Förkortningar, symboler och beteckningar</b> .....	<b>5</b>
<b>1. Miljö och energi</b> .....	<b>21</b>
<b>2. Befolkning</b> .....	<b>33</b>
<b>3. Boende och byggande</b> .....	<b>71</b>
<b>4. Jord- och skogsbruk, fiske</b> .....	<b>83</b>
<b>5. Tillverkningsindustri, handel, finans och försäkring</b> .....	<b>99</b>
<b>6. Sjöfart och turism</b> .....	<b>109</b>
<b>7. Transport och kommunikationer</b> .....	<b>119</b>
<b>8. Arbetsmarknad</b> .....	<b>131</b>
<b>9. Löner, inkomster och skatter</b> .....	<b>145</b>
<b>10. Nationalräkenskapsdata, företag och konsumentprisindex</b> .....	<b>155</b>
<b>11. Offentlig ekonomi</b> .....	<b>167</b>
<b>12. Socialväsande, hälso- och sjukvård</b> .....	<b>183</b>
<b>13. Utbildning, kultur och rättsväsande</b> .....	<b>199</b>
<b>14. Val</b> .....	<b>219</b>
<b>15. Nordisk och internationell jämförande statistik</b> .....	<b>233</b>
<b>Sakregister</b> .....	<b>252</b>

## Förkortningar, symboler och beteckningar

I tabeller med avrundade tal kan små avvikelser förekomma mellan summan av de avrundade talen och den redovisade slutsumman.

-	Exakt 0 enheter (st)
0	Mellan 0 och 0,5 enheter
.	Uppgift ologisk, kan ej förekomma
..	Uppgifter saknas, är för få till antalet eller alltför osäkra för att anges

M	Män
K	Kvinnor
EUR	Euro
MEUR	Miljoner euro

Landskommuner	Alla kommuner utom Mariehamn
Landsbygden	Eckerö, Finström, Geta, Hammarland, Jomala, Lemland, Lumparland, Saltvik och Sund
Skärgården	Brändö, Föglö, Kumlinge, Kökar, Sottunga och Vårdö

ÅSUB	Ålands statistik- och utredningsbyrå
LR	Ålands landskapsregering
ÅHS	Ålands hälso- och sjukvård
MDB	Myndigheten för digitalisering och befolkningsdata

## Contents

Preface .....	4
Contents.....	6
Explanation of abbreviations, symbols and definitions .....	6
1. Environment and energy .....	21
2. Population .....	33
3. Housing and construction .....	71
4. Agriculture and fishing .....	83
5. Manufacturing, trade, finance and insurance.....	99
6. Shipping and tourism .....	109
7. Transport and communications.....	119
8. Labour market .....	131
9. Wages and salaries, income and taxes .....	145
10. National accounts, enterprises and consumer price index .....	155
11. Public finance.....	167
12. Social welfare, health and medical care .....	183
13. Education and justice .....	199
14. Elections.....	219
15. Nordic and international comparative statistics.....	233
Subject index.....	247

### Explanation of abbreviations, symbols and definitions

In tables where figures have been rounded to the nearest final digit, there may be a slight discrepancy between the sum of the constituent items and the totals shown.

-	Magnitude nil
0	Magnitude less than half of unit employed
.	Data not applicable
..	Data not available, too few data units available or data too uncertain for presentation
,	Decimal separator
M, Män	Males
K, Kvinnor	Females
EUR	Euro
MEUR	Million euro
Antal	Number
Totalt, Summa	Total
Procent	Per cent
Kommun	Municipality
Landskommuner	All municipalities apart from Mariehamn
Landsbygden	All municipalities on Mainland Åland apart from Mariehamn, i.e. Eckerö, Finström, Geta, Hammarland, Jomala, Lemland, Lumparland, Saltvik and Sund
Skärgården	The archipelago district, i.e. Brändö, Föglö, Kumlinge, Kökar, Sottunga and Vårdö
ÅSUB	Statistics Åland
LR	The Government of Åland
ÅHS	Åland Public Healthcare Services
MDB	Digital and Population Data Services Agency

## Förteckning över tabeller

### 1. Miljö och energi

1.1. Geografiska uppgifter .....	23
1.2. Land- och vattenareal efter kommun 1.1.2024, km <sup>2</sup> .....	23
1.3. Markanvändning efter kommun 2018 .....	24
1.4. Väderleksförhållanden 1931-2023 .....	25
1.5. Graddagar 2000-2023 .....	26
1.6. Slemmernes islossning 1958-2024 .....	27
1.7. I lag skyddade naturskyddsområden 1980-2023, hektar .....	27
1.8. Vattenförsörjningen 2005-2023, 1 000 m <sup>3</sup> .....	28
1.9. Ålands Vatten Ab:s vattenförsörjning 2000-2023 .....	28
1.10. Avloppsvattenreningen i Mariehamn 2000-2023 .....	29
1.11. Vattendragsbelastningen på Åland 2012-2018 .....	29
1.12. Uppkommet avfall efter avfallslag 2022, ton .....	30
1.13. Avfall efter destination 2008-2022, ton .....	31
1.14. Anskaffning, produktion och försäljning av el 1995-2023, Gigawattimmar (GWh) .....	32

### 2. Befolkning

2.1. Befolkning efter region, födelseort, språk och kön 31.12.2023 .....	35
2.2. Befolkning efter kön, födelseort och språk 1910-2023 .....	36
2.3. Befolkning efter kommun 31.12.1910-2023 .....	37
2.4. Befolkning efter kommun och kön 31.12.2000 och 2023 .....	38
2.5. Antal kvinnor i åldern 15-44 år per 100 män i samma ålder 31.12.1980-2023 .....	38
2.6. Folktäthet efter kommun 31.12.1950-2023, invånare per km <sup>2</sup> land .....	39
2.7. Befolkning i och utanför tätorter 1970-2022 .....	39
2.8. Byarnas och stadsdelarnas befolkning 31.12.2022-2023 .....	40
2.9. Befolkning efter ålder och kön 31.12.2023 .....	42
2.10. Befolkning efter ålder och kommun 31.12.2023 .....	44
2.11. Befolkning efter födelseort 31.12.1990-2023 .....	47
2.12. Befolkning efter födelseort och kommun 31.12.2023 .....	48
2.13. Befolkning efter språk 31.12.1990-2023 .....	49
2.14. Befolkning efter medborgarskap 31.12.2000-2023 .....	50
2.15. Åländsk hembygdsrätt 2010-2023 .....	50
2.16. Befolkning efter religionssamfund och kön 31.12.2023 .....	51
2.17. Folkmängd efter civilstånd, kön och ålder 31.12.2023 .....	51
2.18. Bostadshushåll efter personantal 31.12.1970-2023 .....	52
2.19. Bostadshushållens antal och storlek efter kommun 1980-2023 .....	53
2.20. Antal familjer efter familjetyp 31.12.2023 .....	53
2.21. Antal barnfamiljer efter familjetyp och kommun 31.12.2023. Familjer med barn under 18 år .....	54
2.22. Antal barnfamiljer efter familjetyp 31.12.1990-2023. Familjer med barn under 18 år .....	55
2.23. Befolkning efter huvudsaklig verksamhet och kommun 31.12.2022 .....	55
2.24. Befolkning efter huvudsaklig verksamhet och ålder 31.12.2022 .....	56
2.25. Befolkningsrörelsen efter kön och region 2023 .....	58
2.26. Befolkningsrörelsen efter kommun 2023 .....	59
2.27. Befolkningsrörelsen i kommunerna under en tioårsperiod 2014-2023 .....	59
2.28. Befolkningsrörelsen efter region 2012-2023 per 1 000 personer av medelfolkmängden .....	60
2.29. Befolkningsrörelsen 2014-2023 .....	61
2.30. Födslar 1992-2023 .....	62
2.31. Levande födda barn efter moderns ålder 2015-2023, fruktsamhet .....	63
2.32. Döda efter ålder och kön 2021-2023 .....	64
2.33. Döda efter dödsorsak 2022 .....	65
2.34. Förväntad medellivslängd efter kön 1966-2022 .....	66
2.35. In- och utvandring efter land 1987-2023 .....	66
2.36. Flyttningsrörelsen i kommunerna 2023 .....	67
2.37. Befolkningsscenarier efter ålder 2020-2040 .....	68
2.38. Befolkningsscenarier efter kommun 2020-2040 .....	69
2.39. De 21 vanligaste efternamnen 31.12.2000 och 31.12.2023 .....	70

### 3. Boende och byggande

3.1. Bostadshushåll efter bostadens upplåtelseform och kommun 2022 .....	73
3.2. Bostadshushåll, boendeyta och trångboddhet efter kommun 2022-2023 .....	73

3.3. Antal bostäder efter lägenhets- och hustyp 31.12.2023 .....	74
3.4. Antal bostäder efter hustyp och kommun 2022-2023.....	74
3.5. Färdigställda bostäder efter kommun 1975-2023.....	75
3.6. Färdigställda bostäder efter hustyp, antal och yta 1975-2023 .....	76
3.7. Färdigställda bostäder efter ägare 1980-2023 .....	77
3.8. Antal byggnader efter hustyp, användning och byggnadsår 31.12.2023.....	77
3.9. Antal byggnader efter hustyp och värmekälla 31.12.2023 .....	78
3.10. Färdigställda ny-, till- och ombyggnader efter kommun 1980-2023.....	79
3.11. Färdigställda ny-, till- och ombyggnader efter användningsområde 1980-2023, yta 1 000 m <sup>2</sup> .....	79
3.12. Fritidshusbeståndet efter kommun 2014-2023 .....	80
3.13. Ansökningar om jordförvärv på Åland 2005-2023 .....	80
3.14. Medelmånadshyra, euro per kvadratmeter, efter antal rum i bostaden 1995-2024.....	81
3.15. Medelmånadshyra, euro per kvadratmeter, efter bostadens byggnadsår 1995-2024.....	81
3.16. Antal fastighetsöverlåtelse och totala köpesummor efter användningsändamål 2010-2023 .....	82
3.17. Genomsnittligt kvadratmeterpris och total köpesumma vid aktiebostadsöverlåtelse 2010-2023.....	82
<b>4. Jord- och skogsbruk, fiske</b>	
4.1. Lantbrukslägenheternas jorddisponering 2023, hektar .....	85
4.2. Aktiva jordbrukslägenheter efter storleksklass 1980-2023 .....	86
4.3. Jordbrukslägenheter efter huvudproduktionsinriktning 1990-2023 .....	86
4.4. Husdjurshållningen 1995-2023, antal lägenheter och antal djur.....	87
4.5. Användning av åkerarealen 1995-2024 .....	88
4.6. Ekologisk odling 1995-2023, hektar åkermark .....	89
4.7. Lantbruksprodukter, såld mängd och bruttointäkter 2021-2023 .....	90
4.8. Stöd till jordbruket 2010-2023, 1 000 EUR.....	91
4.9. Skogsbruket. Markklasser 1963-2018, hektar .....	91
4.10. Det totala virkesförrådet efter trädslag 1978-2018.....	92
4.11. Skogsmarkens fördelning på ägarkategorier 2018, procent .....	92
4.12. Skogsvårdsarbeten i privatägda skogar 1990-2023, hektar.....	93
4.13. Skogsbruket 2000-2023. Sålt virke efter mängd och leveransvärde.....	93
4.14. Fiskets avkastning 2021-2023.....	94
4.15. Fiskodlingen 2015-2023 .....	94
4.16. Jakt på hjortdjur 2000-2023 .....	95
4.17. Utgivna jaktkort 1998-2023 .....	96
4.18. Utbetalade hjortdjursskadebidrag 2000-2023, EUR .....	97
<b>5. Tillverkningsindustri, handel, finans och försäkring</b>	
5.1. Arbetsställen inom tillverkningsindustrin efter region, personalens storlek och näringsgren 2008-2023 .....	101
5.2. Tillverkningsindustrins omsättning efter bransch 2010-2023, MEUR.....	101
5.3. Tillverkningsindustrins förädlingsvärde efter bransch 2000-2021, MEUR .....	101
5.4. Handelns arbetsställen efter region, personalens storlek och näringsgren 2008-2023.....	102
5.5. Handelns omsättning efter bransch 2000-2023, MEUR.....	102
5.6. Utrikeshandel efter varuslag 2022-2023, 1 000 EUR.....	103
5.7. Utrikeshandel efter näringsgren 2022-2023, 1 000 EUR .....	103
5.8. Total import och export av varor 2016-2023, 1 000 EUR.....	104
5.9. Bankväsendet 2015-2023, nyckeltal, 1 000 EUR.....	105
5.10. Arbetspensionsförsäkringsbolags nyckeltal 2015-2018, 1 000 EUR.....	106
5.11. Skadeförsäkringsbolags nyckeltal 2018-2023, 1 000 EUR.....	106
5.12. Bostadshushållens skulder 2005-2023 .....	107
5.13. Ålands landskapsregerings lånefordringar 2018-2023, 1 000 EUR.....	108
<b>6. Sjöfart och turism</b>	
6.1. Den åländskägda handelsflottan efter bruttoton och flagg 2000-2023 .....	111
6.2. De åländskägda fartygen efter antal, bruttoton (BT), dödviktston (DWT) och fartygskategori 2023 .....	112
6.3. Den åländskägda handelsflottan efter antal fartyg och flaggstat 2000-2023 .....	112
6.4. Den åländskregistrerade handelsflottan efter bruttoton (BT), dödviktston (DWT) och fartygskategori 2023 .....	113
6.5. Åldersfördelningen av det åländskregistrerade tonnaget 2023, antal fartyg .....	113
6.6. Ankommande fartyg efter hamn, antal och nettodräktighet 2020-2023 .....	114
6.7. Farleder 31.12.2004-2023, km.....	114
6.8. Till Åland anlända resenärer efter transportmedel och land 2020-2023 .....	115
6.9. Till Åland anlända fordon efter fordonstyp och land 2005-2023 .....	115
6.10. Anlända gäster och övernattningar i inkvarteringsanläggningar efter hemland 2023 .....	116
6.11. Anlända gäster och övernattningar efter gästernas hemland och typ av inkvarteringsanläggning 2023 .....	117

6.12. Övernattningar efter gästernas hemland och typ av inkvarteringsanläggning 1997-2023.....	118
6.13. Båtplatser och båtnätter i de åländska gästhamnarna efter region 1995-2023 .....	118
6.14. Antal inkvarteringsanläggningar 2014-2023 .....	118
<b>7. Transport och kommunikationer</b>	
7.1. Antal registrerade fordon efter innehavarens hemkommun 31.12.2023.....	121
7.2. Nyregistrerade fordon 1995-2023 .....	122
7.3. Fördelning av bilar och övriga fordon efter första bruksår 2023 .....	122
7.4. Fordonsbeståndets utveckling 1962-2023 .....	123
7.5. Antal körkort registrerade på Åland efter innehavarens bostadsort, ålder och kön 31.12.2022.....	124
7.6. Utfärdade körkort efter fordonsklass och innehavarens kön 2023.....	124
7.7. Vägtrafikolyckor 2000-2022 .....	125
7.8. Dödade eller skadade personer i vägtrafikolyckor samt offrets trafikantgrupp 2000-2022 .....	125
7.9. Viltolyckor 1975-2023 .....	126
7.10. Väghållningen, allmänna vägar och cykelleder 1985-2023, km .....	126
7.11. Trafiken på skärgårdsfärjorna. Antal passagerare och fordon 2000-2023 .....	127
7.12. Trafiken på skärgårdsfärjorna. Transporterade fordon efter fordonsslag 2023 .....	127
7.13. Trafiken på Mariehamns flygplats 1985-2023.....	128
7.14. Busslinjetrafiken, antal passagerare 2005-2023 .....	129
7.15. Postförsändelser 2009-2023, 1 000 st.....	130
<b>8. Arbetsmarknad</b>	
8.1. Arbetskraft och befolkning utanför arbetskraften efter ålder och kön 2021.....	133
8.2. Sysselsatta efter näringsgren och kön 31.12.2021.....	134
8.3. Sysselsatta efter näringsgren och kön 1970-2021 .....	135
8.4. Sysselsatta efter näringsgren och kommun 31.12.2021 .....	136
8.5. Arbetsplatser efter näringsgren och kommun 31.12.2021.....	137
8.6. Sysselsatt arbetskraft och arbetande i kommunen 31.12.2021, pendling.....	138
8.7. Inom området arbetande efter kön, yrkeställning, arbetsgivarsektor och kommun 31.12.2021 .....	139
8.8. Inom området arbetande efter kön, yrkeställning, arbetsgivarsektor och näringsgren 31.12.2021 .....	140
8.9. Inom området arbetande efter kön, yrkeställning och arbetsgivarsektor 1995-2021 .....	140
8.10. De vanligaste yrkesgrupperna efter kön 2021.....	142
8.11. Arbetslösa, relativa arbetslöshetstal samt i sysselsättningsfrämjande åtgärder efter kön 2000-2023.....	143
8.12. Arbetslöshet för särskilda kategorier av arbetskraften 2000-2023, relativ arbetslöshet .....	143
8.13. Arbetslöshetsersättningar efter kön 1990-2023.....	144
<b>9. Löner, inkomster och skatter</b>	
9.1. Inkomstagares skattepliktiga inkomster och skatter efter kommun 2021-2022.....	147
9.2. Inkomstagares inkomster och beskattning efter inkomstklass 2022 .....	148
9.3. Inkomstagares inkomster och beskattning 2000-2022.....	149
9.4. Inkomstagares inkomster och beskattning efter kön 2021-2022 .....	150
9.5. Inkomstagares inkomster och beskattning efter ålder 2022, MEUR .....	151
9.6. Antal anställda och medelmånadslön för heltidsanställda i privata sektorn efter bransch och kön 2022 .....	152
9.7. Genomsnittlig timlön inom den privata sektorn efter bransch och kön 2022, samtliga anställda .....	153
9.8. Medelmånadslöner för offentligt anställda, heltidsanställda efter yrkesgrupp och kön 2022, EUR.....	154
9.9. Kvinnors totala medelmånadslöner i relation till mäns efter sektor 2002-2022, heltidsanställda, procent .....	154
<b>10. Nationalräkenskapsdata, företag och konsumentprisindex</b>	
10.1. Bruttonationalprodukten 1975-2021, MEUR .....	157
10.2. Bruttonationalprodukten efter näringsgren 2021, löpande priser, MEUR .....	158
10.3. Bruttonationalprodukten i löpande priser 2000-2021, MEUR.....	159
10.4. Resultat- och balansräkning för företag inom näringslivet efter näringsgren 2022 .....	160
10.5. Ekonomiska nyckeltal efter näringsgren 2022.....	161
10.6. Konsumentprisindex för Åland efter varugrupp 2021-2024 (2015=100).....	162
10.7. Konsumentprisindex för Åland 1985-2024 (1985=100).....	163
10.8. Antal företag efter bransch och kommun 2023 .....	164
10.9. Antal företag efter bransch och personalens storleksklass 2023 .....	164
10.10. Arbetsställen efter personalens storleksklass och kommun 2023 .....	165
10.11. Antal nya och nedlagda företag efter näringsgren 2010-2023.....	166
<b>11. Offentlig ekonomi</b>	
11.1. Budgetuppföljning av landskapet Ålands verksamhet 2020-2023, 1 000 EUR.....	169
11.2. Landskapet Ålands resultaträkning 2020-2023, 1 000 EUR .....	170
11.3. Landskapet Ålands finansieringsanalys 31.12.2020-2023, 1 000 EUR .....	171
11.4. Landskapet Ålands balansräkning 31.12.2020-2023, 1 000 EUR .....	172

11.5. Ålands hälso- och sjukvård, bokslutsuppgifter 2018-2023, 1 000 EUR .....	173
11.6. Offentliga sektorns konsoliderade resultaträkningar efter huvudrubriker 2022, 1 000 EUR.....	173
11.7. Kommunernas resultaträkningar 2019-2023, 1 000 EUR.....	174
11.8. Kommunernas finansieringsanalyser 2019-2023, 1 000 EUR.....	175
11.9. Kommunernas balanser 2019-2023, 1 000 EUR .....	176
11.10. Kommunernas driftsintäkter och -kostnader efter sektor 2022, 1 000 EUR.....	177
11.11. Nettodriftskostnader per invånare efter sektor och kommun 2022, EUR .....	178
11.12. Kommunernas och kommunalförbundens driftshushållning, kostnads- och intäktslag 2021-2022.....	179
11.13. Kommunernas investeringsutgifter och -inkomster efter varutyp 2018-2022, 1 000 EUR.....	180
11.14. Kommunernas ekonomiska nyckeltal 2023 .....	181
11.15. Nyckeltal för den kommunala beskattningen 2022-2024.....	182
<b>12. Socialväsande, hälso- och sjukvård</b>	
12.1. Äldreomsorgen efter kommun och kön 2023 .....	185
12.2. Antal klienter inom äldreomsorgen efter ålder och region 2005 och 2023 .....	185
12.3. Kommunal service för handikappade 2008-2023.....	186
12.4. Antal fall/familjer som erhållit utkomststöd efter region 2010-2023 .....	186
12.5. Mottagare av hemvårdsstöd efter kommun 2007-2023.....	187
12.6. Barnskyddsanmälningar 2010-2023.....	187
12.7. Kommunernas driftskostnader för socialväsandet 2022, 1 000 EUR .....	188
12.8. Kommunernas nettodriftskostnader för socialväsandet 2019-2022.....	189
12.9. Besök på polikliniker och mottagningar, Ålands hälso- och sjukvård 2023.....	190
12.10. Mottagningsbesök efter kön och ålder, Ålands hälso- och sjukvård 2023.....	190
12.11. Tandvård, Ålands hälso- och sjukvård 2019-2023 .....	191
12.12. Vårdavdelningsverksamhet efter basenhet, Ålands hälso- och sjukvård 2023.....	191
12.13. Vårdavdelningsverksamhet efter basenhet och kön, Ålands hälso- och sjukvård 2023 .....	192
12.14. Vård utom Åland 2014-2023.....	192
12.15. Aborter efter kvinnans ålder 2005-2022 .....	193
12.16. Veterinärvård, Ålands miljö- och hälsoskyddsmyndighet 2017-2023.....	193
12.17. Barnbidrag efter region 2022-2023 .....	194
12.18. Pensionstagare efter ålder och region 31.12.2023.....	195
12.19. Pensionstagare efter pensionsslag och kommun 31.12.2023 .....	195
12.20. Pensionsutgifter efter pensionsslag och region 2023, MEUR .....	195
12.21. Pensionsutgifter efter region och pensionssystem 2000-2023, MEUR.....	196
12.22. Folkpensionsutgifter efter region 2005-2023, 1 000 EUR.....	196
12.23. Nypensionerade efter ålder 2005-2023 .....	197
12.24. Sjukförsäkringsersättningar efter region 2022-2023, 1 000 EUR.....	198
12.25. Ersättningar för läkemedel, läkartjänster, undersökning, behandling och resekostnader 2000-2023 .....	198
<b>13. Utbildning, kultur och rättsväsande</b>	
13.1. Barnomsorgen efter kommun 2023.....	201
13.2. Grundskolorna höstterminerna 1990-2023 .....	202
13.3. Elever i grundskolan efter typ av stöd för lärande och skolgång, kön och stadium 2023 .....	202
13.4. Elever i grundskolan höstterminerna 1990-2023.....	203
13.5. Antal grundskolor och elever fördelade efter skolornas elevantal hösten 2023 .....	203
13.6. Studerande på gymnasienivå och i övrig utbildning efter kön och hemort hösten 2023 .....	204
13.7. Studerande vid Högskolan på Åland efter utbildningsprogram, kön och hemort hösten 2023.....	205
13.8. Studerande efter grundskolan samt vid Högskolan på Åland efter skola höstterminerna 1985-2023.....	205
13.9. Antal utexaminerade från gymnasienivå efter typ av utbildning, utbildningsområde och kön 2022-2023.....	206
13.10. Antal utexaminerade från Högskolan på Åland efter kön 2022-2023 .....	207
13.11. Antal utexaminerade från åländska skolor 2000-2023 .....	207
13.12. Högskolan på Åland, öppna högskolan 1990-2023.....	208
13.13. Högskolan på Åland, deltagare i akademiska kurser i öppna högskolan efter utbildningsområde och kön 2022-2023.....	208
13.14. Studerande vid Ålands musikinstitut efter kön 1995-2023.....	209
13.15. Medborgarinstitutet 1990-2023.....	209
13.16. Studerande i läroavtalsutbildning efter kön och utbildningsområde 2022-2023.....	209
13.17. Åländska studerande utanför Åland efter studieland och utbildningsnivå 2023 .....	210
13.18. Studiestöd efter studieland, studienivå och typ av stöd 2019-2023.....	210
13.19. Antal lärare efter skolnivå, uppgift, kön och medelålder vårterminen 2023.....	211
13.20. Andel av befolkningen som avlagt examen utöver grundnivå efter åldersgrupp och kön 2019-2022, procent .....	212
13.21. Befolkningens utbildningsstruktur efter kön, utbildningsnivå och utbildningsområde 2022 .....	212



13.22. Nettodriftskostnader för grundskolan per elev efter kommun 2014-2022, EUR .....	213
13.23. Kommunernas driftskostnader för undervisning och kultur 2022, 1 000 EUR .....	213
13.24. Bibliotekens låntagare efter kön och ålder 2016-2023.....	214
13.25. Biblioteksverksamheten efter kommun 2023 .....	214
13.26. Bokproduktion på Åland efter ämne 2018-2023.....	215
13.27. Museibesök 2000-2023 .....	216
13.28. Ålands landskapsarkiv 1980-2023.....	216
13.29. församlingarnas folkmängd och verksamhet 2000-2022 .....	217
13.30. församlingarnas folkmängd och ekonomi 2022 .....	217
13.31. Strafflagsbrott som kommit till myndigheternas kännedom och de misstänkta efter kön och ålder 2023 .....	218
13.32. Brottsoffer i brott mot person efter typ av brott och kön 2010-2023.....	218
<b>14. Val</b>	
14.1. Lagtingsvalen 1979-2023. Röster, kandidater och invalda efter politisk gruppering .....	221
14.2. Lagtingsvalet 2023. Röster, kandidater och invalda efter kön och politisk gruppering .....	222
14.3. Lagtingsvalet 2023. Röstberättigade och röstande efter kommun och kön .....	223
14.4. Ogiltiga röster efter orsak vid lagtings- och kommunalvalen 2019-2023 .....	223
14.5. Valdeltagande i lagtings- och kommunalvalen efter ålder och kön 1999-2023, procent.....	224
14.6. Kommunalvalen 2003-2023. Röster, kandidater och invalda efter politisk gruppering .....	225
14.7. Kommunalvalet 2023. Röstberättigade och röstande efter kommun och kön .....	226
14.8. Kommunalvalet 2023. Godkända röster efter politisk gruppering, kön och kommun.....	227
14.9. Kommunalvalet 2023. Kandidater efter politisk gruppering, kön och kommun .....	228
14.10. Kommunalvalet 2023. Mandatfördelningen i kommunernas fullmäktige efter politisk gruppering och kön.....	228
14.11. Presidentvalet 2024. Godkända röster samt valdeltagande efter kön .....	229
14.12. Riksdagsvalet 2023. Godkända röster och kandidater efter kön samt ogiltiga röster .....	230
14.13. Riksdagsvalet 2023. Valdeltagande efter kön.....	230
14.14. Valet till EU-parlamentet 2024. Godkända röster samt valdeltagande efter kön .....	231
14.15. EU-folkomröstningarna 1994 efter region och kön.....	231
14.16. Valdeltagandet vid allmänna val 1991-2024, procent.....	232
14.17. Andel av rösterna som avgivits före valdagen vid allmänna val 1991-2024, procent.....	232
<b>15. Nordisk och internationell jämförande statistik</b>	
15.1. Markanvändning 2023, 1 000 ha .....	235
15.2. Befolkning efter kön 1.1.1990-2024, 1 000 personer .....	235
15.3. Förväntad medellivslängd vid födseln efter kön 2000-2022.....	236
15.4. Folktäthet efter km <sup>2</sup> landareal 1.1.1990-2023 .....	236
15.5. Befolkningsrörelsen 2023 per 1 000 personer av medelfolkmängden .....	236
15.6. Användning av åkermarken 2022, 1 000 ha.....	237
15.7. Övernattningar på hotell efter gästernas hemland 2023, 1 000 st .....	238
15.8. Personbilar 1.1.1990-2022 .....	238
15.9. Sysselsatta efter näringsgren 1.1.2022, procent .....	239
15.10. Arbetslöshet efter kön 2020-2022, procent .....	240
15.11. Gini-koefficient 2005-2022.....	240
15.12. Konsumentprisindex 2015-2023, 2015=100 .....	241
15.13. Föräldrapenningsdagar 2006-2021 .....	241
15.14. Studerande utomlands efter studieland 2022.....	242
15.15. Folkbiblioteksverksamhet 2000-2022.....	242
15.16. Valdeltagande vid parlamentsvalen 1990-2023, procent .....	243
15.17. Världens länder. Areal, medelfolkmängd och folktäthet 2022.....	244



**List of tables**
**1. Environment and energy**

1.1. Geographical data .....	23
1.2. Land and water areas by municipality 1.1.2024, km <sup>2</sup> .....	23
1.3. Land use by municipality 2018 .....	24
1.4. Weather conditions 1931-2023 .....	25
1.5. Degree days 2000-2023 .....	26
1.6. Break-up of the ice of Slemmern 1958-2024 .....	27
1.7. Protected areas 1980-2023, hectares .....	27
1.8. Water supply 2005-2023, 1 000 m <sup>3</sup> .....	28
1.9. Water supply by Ålands Vatten Ab 2000-2023 .....	28
1.10. The treatment of waste water, Mariehamn waste water treatment plant 2000-2023 .....	29
1.11. Strain on watercourse in Åland 2012-2018 .....	29
1.12. Generated waste by waste type 2022, tons .....	30
1.13. Waste by destination 2008-2022, tons .....	31
1.14. Purchase, production and sale of electricity 1995-2023, GWh .....	32

**2. Population**

2.1. Population by region, place of birth, language and sex 31.12.2023 .....	35
2.2. Population by sex, country of birth and language 1910-2023 .....	36
2.3. Population by municipality 31.12.1910-2023 .....	37
2.4. Population by municipality and sex 31.12.2000 and 2023 .....	38
2.5. Women aged 15-44 per 100 men aged 15-44 31.12.1980-2023 .....	38
2.6. Population density by municipality 31.12.1950-2023, inhabitants per km <sup>2</sup> of land area .....	39
2.7. Population in and outside urban areas 1970-2022 .....	39
2.8. Population of the villages and of the districts in Mariehamn 31.12.2022-2023 .....	40
2.9. Population by age and sex 31.12.2023 .....	42
2.10. Population by age and municipality 31.12.2023 .....	44
2.11. Population by country of birth 31.12.1990-2023 .....	47
2.12. Population by place of birth and municipality 31.12.2023 .....	48
2.13. Population by language 31.12.1990-2023 .....	49
2.14. Population by citizenship 31.12.2000-2023 .....	50
2.15. Regional citizenship for Ålanders 2010-2023 .....	50
2.16. Population by religion and sex 31.12.2023 .....	51
2.17. Population by marital status, sex and age 31.12.2023 .....	51
2.18. Household dwelling units by number of persons 31.12.1970-2023 .....	52
2.19. Number and size of household dwelling units by municipality 1980-2023 .....	53
2.20. Number of families by family type 31.12.2023 .....	53
2.21. Families with children under 18 years old by family type and municipality 31.12.2023 .....	54
2.22. Families with children under 18 years old by family type 31.12.1990-2023 .....	55
2.23. Population by main activity and municipality 31.12.2022 .....	55
2.24. Population by main activity and age 31.12.2022 .....	56
2.25. Population changes by sex and region 2023 .....	58
2.26. Population changes by municipality 2023 .....	59
2.27. Population changes in the municipalities 2014-2023 .....	59
2.28. Population changes by region 2012-2023 per 1 000 of the mean population .....	60
2.29. Population changes 2014-2023 .....	61
2.30. Confinements 1992-2023 .....	62
2.31. Live-births by age of mother 2015-2023, fertility rates .....	63
2.32. Deaths by age and sex 2021-2023 .....	64
2.33. Deaths by causes of death 2022 .....	65
2.34. Average life expectancy by sex 1966-2022 .....	66
2.35. Immigration and emigration by country 1987-2023 .....	66
2.36. Migration by municipality 2023 .....	67
2.37. Population scenarios by age 2020-2040 .....	68
2.38. Population scenarios by municipality 2020-2040 .....	69
2.39. The 21 most common surnames 31.12.2000 and 31.12.2023 .....	70

**3. Housing and construction**

3.1. Household dwelling units by tenure status and municipality 2022 .....	73
3.2. Household dwelling units, living area and occupancy rate by municipality 2022-2023 .....	73

3.3. Number of dwellings by type of building 31.12.2023 .....	74
3.4. Number of dwellings by type of building and municipality 2022-2023 .....	74
3.5. Dwellings completed by municipality 1975-2023 .....	75
3.6. Dwellings completed by type of building, number and floor area 1975-2023 .....	76
3.7. Dwellings completed by type of ownership 1980-2023.....	77
3.8. Buildings by type of building, intended use and year of completion 31.12.2023 .....	77
3.9. Buildings by type of building and heating fuel 31.12.2023.....	78
3.10. New buildings, extensions and rebuilding completed by municipality 1980-2023.....	79
3.11. New buildings, extensions and rebuilding completed by use of building 1980-2023, floor area 1 000 m <sup>2</sup> .....	79
3.12. Cottages by municipality 2014-2023 .....	80
3.13. Applications for owning and holding real estate in Åland 2005-2023 .....	80
3.14. Average monthly rents, euro per square metre, by number of rooms in the dwelling 1995-2024 .....	81
3.15. Average monthly rents, euro per square metre, by year of completion of the dwelling 1995-2024 .....	81
3.16. Number of real estate conveyances and total purchase price by land use 2010-2023 .....	82
3.17. Average square metre price and sum of purchases in housing company dwelling conveyances 2010-2023 .....	82
<b>4. Agriculture and fishing</b>	
4.1. Land use on farms 2023, hectares .....	85
4.2. Active farms by size category 1980-2023.....	86
4.3. Farms by main type of production 1990-2023 .....	86
4.4. Livestock 1995-2023, number of farms and number of animals.....	87
4.5. Use of arable land 1995-2024 .....	88
4.6. Ecological production 1995-2023, hectares arable land .....	89
4.7. Agricultural production and gross income 2021-2023 .....	90
4.8. Agricultural subsidies 2010-2023, 1 000 EUR .....	91
4.9. Forestry, land classes 1963-2018, hectares.....	91
4.10. Volume of the growing stock by species 1978-2018.....	92
4.11. Ownership of forest land and forestry land 2018, per cent .....	92
4.12. Forest improvement work on private forest land 1990-2023, hectares.....	93
4.13. Forestry 2000-2023. Production by volume and delivery value.....	93
4.14. The yield of fishing 2021-2023 .....	94
4.15. Fish culture 2015-2023 .....	94
4.16. Hunt on deers 2000-2023.....	95
4.17. Issued hunting licences 1998-2023 .....	96
4.18. Compensation for damages caused by roe deer and elk 2000-2023, EUR .....	97
<b>5. Manufacturing, trade, finance and insurance</b>	
5.1. Work places in the manufacturing industry by region, size of workforce and industry 2008-2023.....	101
5.2. Turnover of manufacturing by industry 2010-2023, MEUR.....	101
5.3. Value added of manufacturing by industry 2000-2021, MEUR .....	101
5.4. Work places in trade and services by region, workforce size and industry 2008-2023.....	102
5.5. Turnover in trade and services by industry 2000-2023, MEUR .....	102
5.6. Imports and exports by commodity group 2022-2023, 1 000 EUR.....	103
5.7. Imports and exports by industry 2022-2023, 1 000 EUR .....	103
5.8. Total imports and exports of goods 2016-2023, 1 000 EUR.....	104
5.9. Financial system 2015-2023, key figures, 1 000 EUR.....	105
5.10. Key figures of employee pension insurance companies 2015-2018, 1 000 EUR .....	106
5.11. Key figures of non-life insurance companies 2018-2023, 1 000 EUR .....	106
5.12. Debts of household dwelling units 2005-2023.....	107
5.13. Outstanding credits of the Government of Åland 2018-2023, 1 000 EUR.....	108
<b>6. Shipping and tourism</b>	
6.1. The Åland owned shipping fleet by gross tons and country of registration 2000-2023.....	111
6.2. The Åland owned vessels by number, gross tons (GT), deadweight tons (DWT) and type of vessel 2023 .....	112
6.3. The Åland owned shipping fleet by number of vessels and country of registration 2000-2023 .....	112
6.4. The merchant fleet of Åland by gross tons (GT), deadweight tons (DWT) and type of vessel 2023.....	113
6.5. The merchant fleet registered in Åland by age 2023, number of vessels.....	113
6.6. Arrived vessels by destination, number and net tonnage 2020-2023 .....	114
6.7. Waterways 31.12.2004-2023, km.....	114
6.8. Travellers arrived by type of transport and country 2020-2023.....	115
6.9. Arrived vehicles by type of vehicle and country 2005-2023 .....	115
6.10. Guests arrived and nights spent in accommodation by home country 2023 .....	116
6.11. Guests arrived and nights spent in accommodation by home country and type of accommodation 2023.....	117

6.12. Nights spent in accommodation by home country of the guests and type of accommodation 1997-2023.....	118
6.13. Capacity of and nights spent in the marinas of Åland by region 1995-2023 .....	118
6.14. Number of accommodation establishments 2014-2023.....	118
<b>7. Transport and communications</b>	
7.1. Number of registered vehicles by residence of the owner 31.12.2023.....	121
7.2. Newly registered vehicles 1995-2023.....	122
7.3. Distribution of cars and other vehicles by first year of use 2023 .....	122
7.4. Development of the vehicle stock 1962-2023.....	123
7.5. Number of driving licences registered in Åland by residence, age and sex of the licence holder 31.12.2022.....	124
7.6. Driving licences issued by type and sex of the licence holder 2023 .....	124
7.7. Road traffic accidents 2000-2022 .....	125
7.8. Persons killed or injured in road traffic accidents by group of road-users 2000-2022 .....	125
7.9. Accidents caused by wild animals 1975-2023.....	126
7.10. Public roads and bicycle roads 1985-2023, km .....	126
7.11. Archipelago ferry service. Number of passengers and vehicles 2000-2023.....	127
7.12. Archipelago ferry service. Transported vehicles by type of vehicle 2023.....	127
7.13. Traffic at Mariehamn airport 1985-2023.....	128
7.14. Bus transports, number of passengers 2005-2023 .....	129
7.15. Postal consignments 2009-2023, 1 000 pcs.....	130
<b>8. Labour market</b>	
8.1. Labour force and persons not in labour force by age and sex 2021 .....	133
8.2. Employed persons by industry and sex 31.12.2021 .....	134
8.3. Employed persons by industry and sex 1970-2021.....	135
8.4. Employed persons by industry and municipality 31.12.2021 .....	136
8.5. Jobs by industry and municipality 31.12.2021.....	137
8.6. Employed and at work in the municipalities 31.12.2021, commuting .....	138
8.7. Within the area employed by sex, employment status, employer sector and municipality 31.12.2021.....	139
8.8. Within the area employed by sex, employment status, employer sector and industry 31.12.2021 .....	140
8.9. Within the area employed by sex, employment status and employer sector 1995-2021.....	140
8.10. The most common occupations by sex 2021 .....	142
8.11. Unemployed, unemployment rate and employed by labour administrative measures by sex 2000-2023 .....	143
8.12. Unemployed in certain categories of the labour force 2000-2023 .....	143
8.13. Unemployment benefits by sex 1990-2023.....	144
<b>9. Wages and salaries, income and taxes</b>	
9.1. Income subject to taxation and taxes of private individuals by municipality 2021-2022.....	147
9.2. Income and taxation of private individuals by size of income 2022.....	148
9.3. Income and taxes of private individuals 2000-2022.....	149
9.4. Income and taxes of private individuals by sex 2021-2022.....	150
9.5. Income and taxes of private individuals by age 2022, MEUR.....	151
9.6. Employees and average monthly earnings of full-time employees in private sector by industry and sex 2022 .....	152
9.7. Average earnings per hour in the private sector by industry and sex 2022, all employees .....	153
9.8. Average monthly earnings of full-time employees in public sector by occupation category and sex 2022, EUR .....	154
9.9. Female/male wage ratio by sector 2002-2022, average total monthly earnings of full-time employees, per cent .....	154
<b>10. National accounts, enterprises and consumer price index</b>	
10.1. Gross domestic product 1975-2021, MEUR .....	157
10.2. Gross domestic product by industry 2021, current prices, MEUR .....	158
10.3. Gross domestic product in current prices 2000-2021, MEUR.....	159
10.4. Profit and loss account and balance sheet of business enterprises by industry 2022.....	160
10.5. Business ratios by industry 2022.....	161
10.6. Consumer price index by commodity group 2021-2024 (2015=100).....	162
10.7. Consumer price index 1985-2024 (1985=100).....	163
10.8. Enterprises by industry and municipality 2023 .....	164
10.9. Enterprises by industry and number of employees 2023.....	164
10.10. Work places by size group and municipality 2023 .....	165
10.11. New and closed enterprises by industry 2010-2023 .....	166
<b>11. Public finance</b>	
11.1. Budget follow-up of the Government of Åland 2020-2023, 1 000 EUR.....	169
11.2. Profit and loss account of the Government of Åland 2020-2023, 1 000 EUR .....	170
11.3. Funds statement of the Government of Åland 31.12.2020-2023, 1 000 EUR.....	171
11.4. Balance sheet of the Government of Åland 31.12.2020-2023, 1 000 EUR.....	172

11.5. Åland Public Healthcare Services, accounts 2018-2023, 1 000 EUR.....	173
11.6. Consolidated profit and loss account of the public sector by account titles 2022, 1 000 EUR.....	173
11.7. Profit and loss account of the municipalities 2019-2023, 1 000 EUR.....	174
11.8. Funds statement of the municipalities 2019-2023, 1 000 EUR.....	175
11.9. Balance sheet of the municipalities 2019-2023, 1 000 EUR.....	176
11.10. Current finances of the municipalities by task group 2022, 1 000 EUR.....	177
11.11. Net operating costs per inhabitant by task group and municipality 2022, EUR.....	178
11.12. Current finances of the municipalities and municipality alliances 2021-2022. Costs and revenues by group.....	179
11.13. Investment expenses and income of the municipalities by type of goods 2018-2022, 1 000 EUR.....	180
11.14. Financial key ratios of the municipalities 2023.....	181
11.15. Key ratios of municipal taxation 2022-2024.....	182
<b>12. Social welfare, health and medical care</b>	
12.1. Elderly care by municipality and sex 2023.....	185
12.2. Clients in elderly care by age and region 2005 and 2023.....	185
12.3. Municipal services for the disabled 2008-2023.....	186
12.4. Number of cases/families receiving income support by region 2010-2023.....	186
12.5. Recipients of home care subsidies by municipality 2007-2023.....	187
12.6. Child protection reports 2010-2023.....	187
12.7. Current expenditure on social welfare of the municipalities 2022, 1 000 EUR.....	188
12.8. Current net expenditure on social welfare of the municipalities 2019-2022.....	189
12.9. Consultations at polyclinics and medical centres, Åland Public Healthcare Services 2023.....	190
12.10. Outpatients' consultations by sex and age, Åland Public Healthcare Services 2023.....	190
12.11. Dental care, Åland Public Healthcare Services 2019-2023.....	191
12.12. Activities of inpatient departments by unit, Åland Public Healthcare Services 2023.....	191
12.13. Activities of inpatient departments by unit and sex, Åland Public Healthcare Services 2023.....	192
12.14. Health care out of Åland 2014-2023.....	192
12.15. Abortions by the age of the woman 2005-2022.....	193
12.16. Veterinary care, Åland Environmental and Health Protection Authority 2017-2023.....	193
12.17. Family allowances by region 2022-2023.....	194
12.18. Pension beneficiaries by age and region 31.12.2023.....	195
12.19. Pension beneficiaries by type of pension and municipality 31.12.2023.....	195
12.20. Expenditure on pension benefits by type of pension and region 2023, MEUR.....	195
12.21. Expenditure on pension benefits by region and pension system 2000-2023, MEUR.....	196
12.22. Expenditure on social security pensions by region 2005-2023, 1 000 EUR.....	196
12.23. New pension beneficiaries by age 2005-2023.....	197
12.24. National health insurance allowances 2022-2023, 1 000 EUR.....	198
12.25. Refunds on medical expenses and sickness allowances 2000-2023.....	198
<b>13. Education and justice</b>	
13.1. Child care by municipality 2023.....	201
13.2. Comprehensive schools autumn term 1990-2023.....	202
13.3. Pupils in comprehensive school by type of support activity, sex and level 2023.....	202
13.4. Number of pupils in comprehensive schools autumn term 1990-2023.....	203
13.5. Number of comprehensive schools and pupils autumn 2023.....	203
13.6. Students at the upper secondary level and in other education by sex and residence autumn 2023.....	204
13.7. Students at the Åland University of Applied Sciences by study programme, sex and residence autumn 2023.....	205
13.8. Students after comprehensive school and at Åland University of Applied Sciences autumn term 1985-2023.....	205
13.9. Graduated students at the upper secondary level by type and field of education and sex 2022-2023.....	206
13.10. Graduated students from the Åland University of Applied Sciences by sex 2022-2023.....	207
13.11. Graduated students from schools in Åland 2000-2023.....	207
13.12. The Åland University of Applied Sciences, the open university 1990-2023.....	208
13.13. The Åland University of Applied Sciences, participants in academic courses of the open university by field of education and sex 2022-2023.....	208
13.14. Students at Music school by sex 1995-2023.....	209
13.15. Adult Education Center 1990-2023.....	209
13.16. Students at apprenticeship training by sex and field of education 2022-2023.....	209
13.17. Students from Åland in schools outside Åland by country of school and level of education 2023.....	210
13.18. Student financial support by country of school, level of education and type of support 2019-2023.....	210
13.19. Number of teachers by level of school, position, sex and average age spring term 2023.....	211
13.20. Population with secondary and tertiary educational qualification by age and sex 2019-2022, per cent.....	212
13.21. Population with educational qualification by sex, level of education and field of education 2022.....	212

13.22. Net expenditure on comprehensive school per pupil by municipality 2014-2022, EUR .....	213
13.23. Current expenditure on education and culture of the municipalities 2022, 1 000 EUR .....	213
13.24. Library borrowers by sex and age 2016-2023 .....	214
13.25. Public libraries by municipality 2023 .....	214
13.26. Book production in Åland by subject area 2018-2023.....	215
13.27. Museums, visits 2000-2023.....	216
13.28. Åland Provincial Archives 1980-2023.....	216
13.29. Members and activities of the parishes 2000-2022 .....	217
13.30. Members and economy of the parishes 2022.....	217
13.31. Offences against the criminal code known to the authorities and the suspects by sex and age 2023 .....	218
13.32. Victims of crimes against persons by type of offence and sex 2010-2023 .....	218
<b>14. Elections</b>	
14.1. Legislative Assembly elections 1979-2023. Distribution of votes, candidates and seats by political group.....	221
14.2. Legislative Assembly election 2023. Votes, candidates and seats by sex and political group .....	222
14.3. Legislative Assembly election 2023. Entitled to vote and number of voters by municipality and sex .....	223
14.4. Rejected votes by cause, Legislative Assembly elections and the municipal elections 2019-2023.....	223
14.5. Participation in the Legislative Assembly and the municipal elections by age and sex 1999-2023, per cent.....	224
14.6. Municipal elections 2003-2023. Distribution of votes, candidates and seats by political group .....	225
14.7. Municipal elections 2023. Entitled to vote and number of voters by municipality and sex.....	226
14.8. Municipal elections 2023. Valid votes by political group, sex and municipality .....	227
14.9. Municipal elections 2023. Candidates by political group, sex and municipality.....	228
14.10. Municipal elections 2023. Distribution of seats in the municipality councils by political group and sex .....	228
14.11. Finnish Presidential election 2024. Valid votes and participation by sex .....	229
14.12. Election for the Parliament of Finland 2023. Valid votes and candidates by sex and rejected votes .....	230
14.13. Election for the Parliament of Finland 2023. Participation by sex .....	230
14.14. European Parliament election 2024. Valid votes and participation by sex .....	231
14.15. EU referendums 1994 by region and sex of voters .....	231
14.16. Participation rate in public elections 1991-2024, per cent .....	232
14.17. Share of votes cast in advance at public elections 1991-2024, per cent.....	232
<b>15. Nordic and international comparative statistics</b>	
15.1. Land use 2023, 1 000 ha .....	235
15.2. Population by sex 1.1.1990-2024, 1 000 inhabitants .....	235
15.3. Life expectancy at birth by sex 2000-2022 .....	236
15.4. Population density 1.1.1990-2023.....	236
15.5. Population changes 2023 per 1 000 of the mean population .....	236
15.6. Use of arable land 2022, 1 000 hectares .....	237
15.7. Number of nights spent at hotels by home country of the guests 2023, 1 000 pcs.....	238
15.8. Private cars 1.1.1990-2022.....	238
15.9. Employed persons by industry 1.1.2022, per cent .....	239
15.10. Unemployed by sex 2020-2022, per cent .....	240
15.11. Gini-coefficient 2005-2022 .....	240
15.12. Consumer price index 2015-2023, 2015=100.....	241
15.13. Parental allowance days 2006-2021.....	241
15.14. Students abroad by country of school 2022 .....	242
15.15. Public libraries 2000-2022.....	242
15.16. Voting percentage in parliamentary elections 1990-2023, per cent.....	243
15.17. Countries of the world. Area, mean population and population density 2022.....	244



## Förteckning över figurer

Figur 1.1. Markanvändning efter region 2018.....	24
Figur 1.2. Sommarvädret 1996-2023.....	26
Figur 1.3. Ålands Vatten Ab:s vattenförsörjning 1985-2023.....	28
Figur 1.4. Uppkommet avfall efter bransch 2010-2022, ton.....	31
Figur 1.5. Farligt och icke-farligt avfall 2010-2022, ton.....	31
Figur 1.6. Oljebolagens försäljning av några vanliga oljeprodukter på Åland 1982-2023.....	32
Figur 2.1. Befolkning efter födelseort och språk 31.12.2023.....	35
Figur 2.2. Befolkning med andra modersmål än svenska 1990-2023.....	36
Figur 2.3. Befolkningsutvecklingen i regionerna 1910-2023.....	37
Figur 2.4. Folktäthet efter region 31.12.1960-2023, invånare per km <sup>2</sup> land.....	39
Figur 2.5. Befolkning efter kön och ålder 31.12.2023, procent.....	43
Figur 2.6. Befolkningens åldersstruktur efter region 1970-2023.....	45
Figur 2.7. Försörjningskvoten 1980-2023.....	45
Figur 2.8. Andel barn (0-17 år) efter kommun 31.12.2023, procent.....	46
Figur 2.9. Andel pensionärer (65+ år) efter kommun 31.12.2023, procent.....	46
Figur 2.10. Befolkning efter födelseort 1940-2023.....	47
Figur 2.11. Mariehamns befolkning efter födelseort 1950-2023.....	48
Figur 2.12. Befolkning med andra modersmål än svenska efter region 31.12.2000 och 2023.....	49
Figur 2.13. Utländska medborgare efter medborgarskap 1990-2023.....	50
Figur 2.14. Befolkning efter civilstånd 2000-2023.....	51
Figur 2.15. Antal hushåll och personer i hushållen 1970-2023.....	52
Figur 2.16. Familjer efter typ 1990-2023.....	54
Figur 2.17. Andel befolkning i och utanför arbetskraften efter kommun 31.12.2022.....	56
Figur 2.18. Befolkning efter huvudsaklig verksamhet 1990-2022.....	56
Figur 2.19. Kvinnor i och utanför arbetskraften efter ålder 31.12.2022.....	57
Figur 2.20. Män i och utanför arbetskraften efter ålder 31.12.2022.....	57
Figur 2.21. Befolkningsrörelsen 1971-2023.....	58
Figur 2.22. Födelse- och flyttningsnetto efter region 2023.....	58
Figur 2.23. Födelsenetto per 1 000 personer av befolkningen efter region 1992-2023.....	60
Figur 2.24. Befolkningsrörelsen 1971-2023, årsmedeltal.....	61
Figur 2.25. Födda, döda och födelsenetto 1920-2023.....	62
Figur 2.26. Födda efter moderns ålder 1991-2023.....	63
Figur 2.27. Döda per 1 000 personer efter ålder 1990-2023.....	65
Figur 2.28. Bruttoinflyttning efter utflyttningsland 1971-2023.....	67
Figur 2.29. De 10 vanligaste namnen 2000 och 2023.....	70
Figur 3.1. Antal bostäder efter region och bostadens byggnadsår 31.12.2023.....	74
Figur 3.2. Färdigställda bostäder, årsmedeltal per 1 000 invånare efter region 1975-2023.....	75
Figur 3.3. Färdigställda bostäder efter hustyp 1975-2023.....	76
Figur 3.4. Färdigställda bostäder efter värmekälla 2015-2023.....	77
Figur 3.5. Antal bostadsbyggnader efter värmekälla 2000-2023.....	78
Figur 3.6. Byggnadernas vävningsyta efter byggnadens användningssyfte och region 31.12.2023.....	78
Figur 3.7. Färdigställda ny-, till- och ombyggnader efter ägare 2007-2023, volym.....	79
Figur 3.8. Antal fritidshus efter kommun 2023.....	80
Figur 3.9. Medelmånadshyra, euro per kvadratmeter, efter region 2012-2024.....	81
Figur 3.10. Medelpris för överlåtelse av bebyggda fritidsfastigheter 2004-2023.....	82
Figur 4.1. Jordbrukslägenheternas medelåkerareal 2000-2023, hektar.....	85
Figur 4.2. Husdjurshållning 2000-2023, antal djur.....	87
Figur 4.3. Användning av åkerarealen 1980-2024.....	88
Figur 4.4. Användning av den ekologiska åkerarealen 2023, hektar.....	89
Figur 4.5. Bruttointäkter för lantbruksprodukter 1995-2023, MEUR.....	90
Figur 4.6. Stöd till jordbruket 2000-2023, MEUR.....	90
Figur 4.7. Det totala virkesförrådet efter trädslag 1978 och 2018.....	92
Figur 4.8. Sålt virke 1980-2023.....	93
Figur 4.9. Fiskets avkastning 2004-2023, de vanligaste fiskslagen.....	95
Figur 4.10. Fällda rådjur 1975-2023.....	95
Figur 4.11. Fällda sälar 2000-2023.....	96
Figur 5.1. Handelsn förädlingsvärde efter bransch 2000-2021, MEUR.....	102
Figur 5.2. Utrikeshandels varuvärde efter importens ursprungsland och exportens bestämmelse-land 2023, MEUR.....	104
Figur 5.3. Bankväsendet 2021-2023, inkomster, MEUR.....	105
Figur 5.4. Försäkringsbolags premieinkomster och utbetalda ersättningar 2008-2023, MEUR.....	106
Figur 5.5. Bostadshushållens skulder 2002-2023, MEUR.....	107
Figur 5.6. Landskapets lånefordringar 2016-2023, MEUR.....	108
Figur 6.1. Den åländskägda handelsflottan efter bruttoton (BT) och flagg 2000-2023.....	111
Figur 6.2. Den åländskägda handelsflottan efter bruttoton (BT) och fartygskategori 2013-2023.....	112
Figur 6.3. Den åländskregistrerade handelsflottan efter antal fartyg och bruttoton (BT) 2006-2023.....	113
Figur 6.4. Ankommande fartyg efter nettodräktighet 2000-2023, 1 000 ton.....	114
Figur 6.5. Till Åland anlända resenärer 1960-2023.....	115
Figur 6.6. Antal övernattningar på hotell efter gästernas hemland 1995-2023.....	116
Figur 6.7. Antal övernattningar efter inkvarteringstyp och gästernas hemland 2023.....	117
Figur 7.1. Fordon, i trafik och avställda, 31.12.2023.....	121
Figur 7.2. Importerade begagnade bilar 2012-2023.....	122
Figur 7.3. Utfärdade körkort efter innehavarens kön 1990-2023.....	124
Figur 7.4. Antal passagerare och fordon på de frigående skärgårdsfärjorna 1975-2023.....	128
Figur 7.5. Passagerare på Mariehamns flygplats efter avfärds- eller destinationsland 1985-2023.....	129
Figur 7.6. Passagerare på busslinjetrafiken efter färdriktning från Mariehamn 2005-2023.....	129
Figur 7.7. Brev- och kortförsändelser efter mottagarort 2007-2023, miljoner.....	130

Figur 8.1. Sysselsättningstal efter kön 1999-2021 .....	133
Figur 8.2. Sysselsatta kvinnors och mäns fördelning på näringsgren 31.12.2021, procent .....	134
Figur 8.3. Andel inpendlare efter kommun 31.12.2021, procent .....	138
Figur 8.4. Egna företagare per 1 000 personer efter kommun 31.12.2021 .....	139
Figur 8.5. Sysselsatta efter region 1880-2021 .....	141
Figur 8.6. Arbetande efter sektor och kön 2021 .....	141
Figur 8.7. Inom området arbetande företagare efter kön 1995-2021 .....	141
Figur 8.8. De tio vanligaste yrkesgrupperna efter kön 2021 .....	142
Figur 8.9. Relativt arbetslöshetstal 1988-2023 .....	143
Figur 8.10. Lediga platser per arbetslös 2000-2023 .....	144
Figur 9.1. Beskattningsbar inkomst och skatt per person 2005-2022 .....	147
Figur 9.2. Skatter och skattebetalare efter inkomstklass 2022, procent .....	148
Figur 9.3. Inkomster efter inkomställa 1995-2022, procent .....	149
Figur 9.4. Inkomster efter kön och inkomställa 2022, MEUR .....	150
Figur 9.5. Inkomst efter inkomställa och ålder 2022, MEUR .....	151
Figur 10.1. BNP per capita 1975-2021, fasta priser .....	157
Figur 10.2. BNP efter näringsgren 2021 .....	159
Figur 10.3. Ekonomiska nyckeltal för några näringsgrenar 2022 .....	161
Figur 10.4. Konsumentprisindex efter varugrupp, förändring 2015-2023, procent .....	162
Figur 10.5. Inflationen månadsvis på Åland 1986-2024 .....	163
Figur 10.6. Antal arbetsställen efter region och år 2008-2023 .....	165
Figur 10.7. Nya och nedlagda företag 2005-2023 .....	166
Figur 11.1. Vissa intäkt- och kostnadsposter från landskapet Ålands resultaträkning 2002-2023, MEUR .....	171
Figur 11.2. Kommunernas sammantagna balansräkningar 2014 och 2023, MEUR .....	175
Figur 11.3. Kommunernas driftskostnader och driftintäkter efter sektor 2022, MEUR .....	177
Figur 11.4. Kommunernas driftskostnader efter sektor 2000-2022, MEUR .....	178
Figur 11.5. Kommunernas ekonomiska nyckeltal 2021-2023, EUR per invånare .....	181
Figur 11.6. Vissa nyckeltal för alla kommuner sammanlagt 2000-2023, MEUR .....	182
Figur 12.1. Klienter i öppenvård inom missbrukarvården efter region 2011-2023 .....	186
Figur 12.2. Mottagare av hemvårdsstöd efter kön 2007-2023 .....	187
Figur 12.3. Driftskostnader för socialväsendet efter serviceklass och region 2022, procent .....	188
Figur 12.4. Kommunernas driftskostnader för socialväsendet 2015-2022, MEUR .....	189
Figur 12.5. Mottagningsbesök efter enhet och kön, Ålands hälso- och sjukvård 2010-2023 .....	190
Figur 12.6. Vård dagar inom Ålands hälso- och sjukvård 2000-2023 .....	191
Figur 12.7. Nya cancerfall och dödsfall i cancer efter kön och femårsperioder 1956-2020 .....	192
Figur 12.8. Aborter efter kvinnans ålder 2001-2022 .....	193
Figur 12.9. Föräldradagpenning, antal ersatta dagar efter mottagarens kön 2006-2023 .....	194
Figur 12.10. Föräldradagpenning, mottagare, ersatta dagar och dagpenningsbelopp efter kön 2023 .....	194
Figur 12.11. Arbetspensioner för privata och offentliga sektorn 2000-2023, MEUR .....	196
Figur 12.12. Pensionstagare 1975-2023 .....	197
Figur 12.13. Nypensionerade med sjukpension efter ålder 2003-2023 .....	197
Figur 12.14. Sjukdagpenning, ersatta dagar efter mottagarnas kön 1993-2023 .....	198
Figur 13.1. Barn i barnomsorgen efter ålder 2023 .....	201
Figur 13.2. Antal grundskolelever efter stadium 1975-2023 .....	203
Figur 13.3. Studerande på gymnasienivå efter kön och utbildningsområde hösten 2023 .....	204
Figur 13.4. Studerande vid Högskolan på Åland efter kön och utbildningsområde hösten 2023 .....	205
Figur 13.5. Studerande på Åland med hemort utanför Åland 2005-2023 .....	206
Figur 13.6. Antal utexaminerade från gymnasienivå efter kön 2000-2023 .....	206
Figur 13.7. Antal utexaminerade från Åland efter nivå 2005-2023 .....	207
Figur 13.8. Högskolan på Åland, deltagare i akademiska kurser i öppna högskolan efter kön 2003-2023 .....	208
Figur 13.9. Studerande vid Ålands musikinstitut efter kön 2000-2023 .....	209
Figur 13.10. Studiepenning efter studieland 1985-2023 .....	210
Figur 13.11. Lärare efter skolnivå och kön 2023 .....	211
Figur 13.12. Biblioteksverksamheten 1965-2023 .....	214
Figur 13.13. Bokproduktion på Åland efter område 2000-2023 .....	215
Figur 13.14. Forskarbesök och framtagna arkivalier vid Ålands landskapsarkiv 1980-2023 .....	216
Figur 13.15. Strafflagsbrott som kommit till myndigheternas kännedom efter typ av brott 1980-2023 .....	218
Figur 14.1. Könsfördelningen i lagtinget 1922-2023 .....	222
Figur 14.2. Kvinnornas och männens andel i lagtingsvalen 1995-2023 .....	222
Figur 14.3. Blanka och övriga ogiltiga röster i lagtingsvalen 1975-2023 .....	223
Figur 14.4. Valdeltagandet i lagtingsvalet efter ålder och kön 2023 .....	224
Figur 14.5. Könsfördelningen i kommunernas fullmäktige efter region 2003-2023 .....	225
Figur 14.6. Valdeltagande i kommunalvalen efter innehav av hembygdsrätt 1999-2023 .....	226
Figur 14.7. Presidentvalen 1994-2024. Rösternas fördelning i andra omgången .....	229
Figur 14.8. Riksdagsvalen 1995-2023. Antal röster efter lista .....	230
Figur 14.9. Det åländska valresultatet vid EU-valen 2009, 2014, 2019 och 2024 .....	231
Figur 14.10. Valdeltagandet efter kön vid de senaste valen .....	232
Figur 15.1. Befolkning efter ålder 1.1.2024 .....	235
Figur 15.2. Befolkningsprognos 2024-2060, index 2024=100 .....	237
Figur 15.3. Ekologisk odling 2021, andel av åkermarken, procent .....	237
Figur 15.4. Andel sysselsatta inom kulturell verksamhet 2021, procent .....	238
Figur 15.5. Sysselsatta inom tillverkning efter kön 1.1.2022, procent .....	239
Figur 15.6. Bruttonationalprodukten per capita 2000 och 2022, EUR PPS .....	240
Figur 15.7. Barn i dagvård 2005 och 2021, procent av åldersgruppen .....	241
Figur 15.8. Studiestöd och studielån 2021, EUR per månad .....	242
Figur 15.9. Könsfördelning i de nordiska parlamenten 2023 .....	243

## List of figures

Figure 1.1. Land use by region 2018 .....	24
Figure 1.2. Summer weather 1996-2023.....	26
Figure 1.3. Water supply by Ålands Vatten Ab 1985-2023 .....	28
Figure 1.4. Generated waste by industry 2010-2022, tons.....	31
Figure 1.5. Hazardous and non-hazardous waste 2010-2022, tons.....	31
Figure 1.6. Supply of certain common oil products by the oil companies in Åland 1982-2023 .....	32
Figure 2.1. Population by place of birth and language 31.12.2023.....	35
Figure 2.2. Population with other native languages than Swedish 1990-2023 .....	36
Figure 2.3. Population development in the regions 1910-2023.....	37
Figure 2.4. Population density by region 31.12.1960-2023, inhabitants per km <sup>2</sup> of land area .....	39
Figure 2.5. Population by sex and age 31.12.2023, per cent.....	43
Figure 2.6. Age structure of the population by region 1970-2023 .....	45
Figure 2.7. Dependency ratio 1980-2023 .....	45
Figure 2.8. Children (0-17 years old) by municipality 31.12.2023, per cent.....	46
Figure 2.9. Share of pensioners (65+ years old) by municipality 31.12.2023, per cent.....	46
Figure 2.10. Population by country of birth 1940-2023 .....	47
Figure 2.11. Population of Mariehamn by place of birth 1950-2023 .....	48
Figure 2.12. Population with other native languages than Swedish by region 31.12.2000 and 2023 .....	49
Figure 2.13. Foreign citizens by citizenship 1990-2023.....	50
Figure 2.14. Population by marital status 2000-2023 .....	51
Figure 2.15. Number of households and persons per household 1970-2023.....	52
Figure 2.16. Families by family type 1990-2023.....	54
Figure 2.17. Share of population in and outside the labour force by municipality 31.12.2022.....	56
Figure 2.18. Population by main activity 1990-2022 .....	56
Figure 2.19. Females in labour force and not in labour force by age 31.12.2022 .....	57
Figure 2.20. Males in labour force and not in labour force by age 31.12.2022 .....	57
Figure 2.21. Vital statistics 1971-2023 .....	58
Figure 2.22. Excess of births and net migration by region 2023 .....	58
Figure 2.23. Excess of births per 1 000 of mean population by region 1992-2023 .....	60
Figure 2.24. Population changes 1971-2023, average.....	61
Figure 2.25. Births, deaths and excess of births 1920-2023.....	62
Figure 2.26. Births by age of mother 1991-2023.....	63
Figure 2.27. Deaths per 1 000 persons by age 1990-2023.....	65
Figure 2.28. Immigration by country of emigration 1971-2023.....	67
Figure 2.29. The 10 most common surnames 2000 and 2023 .....	70
Figure 3.1. Number of dwellings by region and year of construction 31.12.2023.....	74
Figure 3.2. Dwellings completed, annual average per 1 000 inhabitants by region 1975-2023 .....	75
Figure 3.3. Dwellings completed by type of building 1975-2023.....	76
Figure 3.4. Dwellings completed by heating fuel 2015-2023 .....	77
Figure 3.5. Residential buildings by heating fuel 2000-2023 .....	78
Figure 3.6. Floor area of buildings by intended use of building and region 31.12.2023 .....	78
Figure 3.7. New buildings, extensions and rebuilding completed by owner 2007-2023, volume .....	79
Figure 3.8. Cottages by municipality 2023.....	80
Figure 3.9. Average monthly rents, euro per square metre, by region 2012-2024 .....	81
Figure 3.10. Average price of conveyances of holiday houses 2004-2023.....	82
Figure 4.1. Average land area of farms 2000-2023, hectares.....	85
Figure 4.2. Livestock 2000-2023, number of animals .....	87
Figure 4.3. Use of arable land 1980-2024.....	88
Figure 4.4. Use of the ecological arable land 2023, hectares.....	89
Figure 4.5. Gross income of agricultural production 1995-2023, MEUR.....	90
Figure 4.6. Agricultural subsidies 2000-2023, MEUR.....	90
Figure 4.7. Volume of the growing stock by species 1978 and 2018 .....	92
Figure 4.8. Delivery of pulp and logs 1980-2023.....	93
Figure 4.9. The yield of fishing 2004-2023 of the most common species.....	95
Figure 4.10. Roe deers shot 1975-2023.....	95
Figure 4.11. Seals shot 2000-2023 .....	96
Figure 5.1. Value added in trade and services by industry 2000-2021, MEUR .....	102
Figure 5.2. Value of goods in foreign trade by country of imports and exports 2023, MEUR .....	104
Figure 5.3. Financial system 2021-2023, income, MEUR.....	105
Figure 5.4. Premium income and claims paid of insurance companies 2008-2023 MEUR.....	106
Figure 5.5. Debts of household dwelling units 2002-2023, MEUR.....	107
Figure 5.6. Outstanding credits of the Government of Åland 2016-2023, MEUR.....	108
Figure 6.1. The Åland owned shipping fleet by gross tons (GT) and country of registration 2000-2023 .....	111
Figure 6.2. The Åland owned shipping fleet by gross tons (GT) and type of vessel 2013-2023.....	112
Figure 6.3. The merchant fleet of Åland by number of vessels and gross tons (GT) 2006-2023.....	113
Figure 6.4. Arrived vessels by net tonnage 2000-2023, 1 000 tons.....	114
Figure 6.5. Travellers arrived 1960-2023 .....	115
Figure 6.6. Nights spent at hotels by home country of the guests 1995-2023.....	116
Figure 6.7. Nights spent by type of accommodation and home country of the guests 2023 .....	117
Figure 7.1. Vehicles, in traffic and decommissioned, 31.12.2023 .....	121
Figure 7.2. Imported used cars 2012-2023.....	122
Figure 7.3. Driving licences issued by sex of the licence holder 1990-2023 .....	124
Figure 7.4. Number of passengers and vehicles on the free-running archipelago ferries 1975-2023 .....	128
Figure 7.5. Passengers at Mariehamn airport by country of departure or destination 1985-2023 .....	129
Figure 7.6. Bus passengers by route direction from Mariehamn 2005-2023 .....	129
Figure 7.7. Letter- and card consignments by place of recipient 2007-2023, Millions.....	130

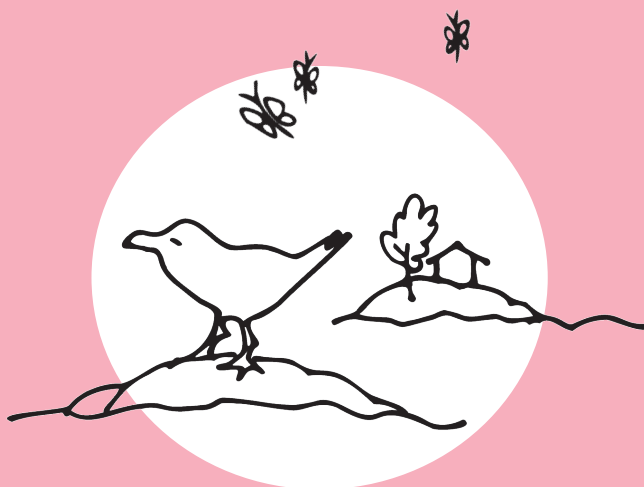

Figure 8.1. Employment rate by sex 1999-2021 .....	133
Figure 8.2. Distribution of employed females and males on industries 31.12.2021, per cent .....	134
Figure 8.3. Incommuters by municipality 31.12.2021, per cent .....	138
Figure 8.4. Self-employed per 1 000 persons by municipality 31.12.2021 .....	139
Figure 8.5. Employed persons by region 1880-2021 .....	141
Figure 8.6. Employed by sector and sex 2021 .....	141
Figure 8.7. Self-employed within the area by sex 1995-2021 .....	141
Figure 8.8. The ten most common occupations by sex 2021 .....	142
Figure 8.9. Unemployment rate 1988-2023 .....	143
Figure 8.10. Job vacancies per unemployed 2000-2023 .....	144
Figure 9.1. Income subject to taxation and taxes per person 2005-2022 .....	147
Figure 9.2. Taxes and tax payers by size of income 2022, per cent .....	148
Figure 9.3. Income by source of income 1995-2022, per cent .....	149
Figure 9.4. Income by sex and source of income 2022, MEUR .....	150
Figure 9.5. Income by source of income and age 2022, MEUR .....	151
Figure 10.1. GDP per capita 1975-2021, fixed prices .....	157
Figure 10.2. GDP by industry 2021 .....	159
Figure 10.3. Financial key figures of some industries 2022 .....	161
Figure 10.4. Consumer price index by commodity group, change 2015-2023, per cent .....	162
Figure 10.5. Monthly inflation in Åland 1986-2024 .....	163
Figure 10.6. Work places by region and year 2008-2023 .....	165
Figure 10.7. New and closed enterprises 2005-2023 .....	166
Figure 11.1. Income and expense items in profit and loss account of the Government of Åland 2002-2023, MEUR .....	171
Figure 11.2. Total balance sheets of the municipalities 2014 and 2023, MEUR .....	175
Figure 11.3. Operating costs and operating revenues of the municipalities by task group 2022, MEUR .....	177
Figure 11.4. Operating costs of the municipalities by task group 2000-2022, MEUR .....	178
Figure 11.5. Financial key ratios of the municipalities 2021-2023, EUR per inhabitant .....	181
Figure 11.6. Financial key ratios of the municipalities 2000-2023, MEUR .....	182
Figure 12.1. Clients in outpatient addiction care by region 2011-2023 .....	186
Figure 12.2. Recipients of home care subsidies by sex 2007-2023 .....	187
Figure 12.3. Current expenditure on social welfare by task group and region 2022, per cent .....	188
Figure 12.4. Current expenditure on social welfare of the municipalities 2015-2022, MEUR .....	189
Figure 12.5. Outpatients' consultations by care unit and sex, Åland Public Healthcare Services 2010-2023 .....	190
Figure 12.6. Care-days in Åland Public Healthcare Services 2000-2023 .....	191
Figure 12.7. New cases of cancer and deaths due to cancer by sex and five-year periods 1956-2020 .....	192
Figure 12.8. Abortions by the age of the woman 2001-2022 .....	193
Figure 12.9. Maternity, paternity and parental allowances, reimbursed days by sex of recipients 2006-2023 .....	194
Figure 12.10. Parental allowances, recipients, allowance days and allowance sum by sex 2023 .....	194
Figure 12.11. Earnings-related pensions for private and public sector 2000-2023, MEUR .....	196
Figure 12.12. Pension beneficiaries 1975-2023 .....	197
Figure 12.13. New pension beneficiaries with disability pension by age 2003-2023 .....	197
Figure 12.14. Sickness allowances, days covered by sex of the recipients 1993-2023 .....	198
Figure 13.1. Children in child care by age 2023 .....	201
Figure 13.2. Number of pupils in comprehensive school by level 1975-2023 .....	203
Figure 13.3. Students at upper secondary level and other education by sex and field of education autumn 2023 .....	204
Figure 13.4. Students at the Åland University of Applied Sciences by sex and field of education autumn 2023 .....	205
Figure 13.5. Students in Åland resident out of Åland 2005-2023 .....	206
Figure 13.6. Graduated students at the upper secondary level by sex 2000-2023 .....	206
Figure 13.7. Graduated in Åland by level 2005-2023 .....	207
Figure 13.8. The Åland University of Applied Sciences, participants in academic courses of the open university by sex 2003-2023 .....	208
Figure 13.9. Students at Music school by sex 2000-2023 .....	209
Figure 13.10. Student financial grants by country of school 1985-2023 .....	210
Figure 13.11. Teachers by level of school and sex 2023 .....	211
Figure 13.12. Public libraries 1965-2023 .....	214
Figure 13.13. Book production in Åland 2000-2023 .....	215
Figure 13.14. Researcher visits and provided documents at the Åland Provincial Archives 1980-2023 .....	216
Figure 13.15. Offences against the criminal code known to the authorities by type of offence 1980-2023 .....	218
Figure 14.1. Members of the Legislative Assembly by sex 1922-2023 .....	222
Figure 14.2. Distribution of females and males in the Legislative Assembly elections 1995-2023 .....	222
Figure 14.3. Blank votes and other rejected votes in the Legislative Assembly elections 1975-2023 .....	223
Figure 14.4. Participation in the Legislative Assembly election by age and sex 2023 .....	224
Figure 14.5. Gender balance in the municipal assemblies by region 2003-2023 .....	225
Figure 14.6. Participation in municipal elections 1999-2023. Holders and non-holders of regional citizenship .....	226
Figure 14.7. Presidential elections 1994-2024. Distribution of votes in the second round .....	229
Figure 14.8. Parliamentary elections 1995-2023. Number of votes by political party/group .....	230
Figure 14.9. The election results of the EU-elections in Åland 2009, 2014, 2019 and 2024 .....	231
Figure 14.10. Participation in the latest elections by sex .....	232
Figure 15.1. Inhabitants by age 1.1.2024 .....	235
Figure 15.2. Population projections 2024-2060, index 2024=100 .....	237
Figure 15.3. Use of arable land, organic farming 2021, per cent .....	237
Figure 15.4. Cultural employment 2021, per cent .....	238
Figure 15.5. Employed in manufacturing by sex 1.1.2022, per cent .....	239
Figure 15.6. Gross domestic product per capita 2000 and 2022, EUR PPS .....	240
Figure 15.7. Children in day-care 2005 and 2021, per cent of age group .....	241
Figure 15.8. Financial support for students 2021, EUR per month .....	242
Figure 15.9. Gender distribution in the national parliaments 2023 .....	243

# 1

## Miljö och energi

Environment and energy



## Miljö och energi

Statistiken över miljö och energi omfattar geografiska uppgifter, väderstatistik, naturskydd, avfallsstatistik, uppgifter om avlopp och andra belastande utsläpp samt vatten- och energiförsörjning.

Objekten för statistiken är bland annat arealer, mängden förbrukade, uppkomna och utsläppta ämnen samt energimängden. Statistiken i detta kapitel redovisas i första hand för hela Åland, men beträffande arealuppgifterna finns också kommunvisa uppgifter.

En utförligare beskrivning av miljö- och energistatistiken inklusive definitioner av variabler finns på ÅSUBs webbplats [www.asub.ax](http://www.asub.ax) under Statistik, ämnesområdet Miljö och energi.

Källorna anges under varje tabell. Tillförlitligheten är hög för areal- och väderuppgifter liksom för vatten- och energiförsörjning. För belastningen av utsläppta ämnen finns en större osäkerhet i den mån uppgifterna baseras på beräkningar i stället för mätningar. Jämförbarheten över tiden är i allmänhet god.

Avfallsstatistik publiceras också vartannat år i en statistikrapport som kan beställas från ÅSUB och som även finns tillgänglig på ÅSUBs webbplats. På webbplatsen finns också miljö- och energistatistik i form av Excel- och databastabeller. Temaområdet "Hållbar utveckling" innehåller statistik som belyser såväl ekologisk som social och ekonomisk hållbarhet.

Ansvarig för miljö- och energistatistiken på ÅSUB är Jonas Karlsson, [jonas.karlsson@asub.ax](mailto:jonas.karlsson@asub.ax).

## Environment and energy

Statistics on environment and energy include data on geography, weather, environmental protection, waste, water- and energy supply as well as information about waste water and discharge affecting the environment. More statistics on environment and energy are available in English in Excel-tables and PC-Axis-databases at the website of Statistics Åland [www.asub.ax](http://www.asub.ax).

Contact person is Jonas Karlsson, [jonas.karlsson@asub.ax](mailto:jonas.karlsson@asub.ax).

## 1.1. Geografiska uppgifter

### Geographical data

Hektar/Hectares	Antal öar och sjöar enligt storleksklass/ Number of islands and lakes by size group	
	Öar/Islands	Sjöar/Lakes
<b>Totalt</b>	<b>6 757</b>	<b>379</b>
0,25 - 1,0	3 248	201
1 - 5	2 282	99
5 - 10	505	26
10 - 50	548	44
50 - 100	72	6
100 - 500	77	2
500 - 1 000	12	1
1 000 - 5 000	10	-
5 000 - 10 000	2	-
10 000 - 50 000	-	-
50 000 -	1	-
Högsta punkt/Highest point:	Orrdalsklint 129,1 m över havet/above sea level	
Nordligaste landpunkt/Landpoint furthest north	Storklyndan, Brändö	60° 39,3' Nordlig bredd/Lat N
Sydligaste landpunkt/Landpoint furthest south	Bogskär, Kökar	59° 30,2' Nordlig bredd/Lat N
Östligaste landpunkt/Landpoint furthest east	Skataskär, Kökar	21° 19,6' Östlig längd/Long E
Västligaste landpunkt/Landpoint furthest west	Märket, Hammarland	19° 8,2' Östlig längd/Long E

Not/Note: Dessutom finns ca 20 000 öar och skär och ca 1 500 sjöar som är mindre än 0,25 hektar. Omkring 60 öar är bebddade/ Additionally, there are approx. 20 000 islands and islets and approx. 1 500 lakes smaller than 0,25 hectares. About 60 islands are inhabited.

Källa/Source: Lantmäteriverket/National Land Survey of Finland

## 1.2. Land- och vattenareal efter kommun 1.1.2024, km<sup>2</sup>

### Land and water areas by municipality 1.1.2024, km<sup>2</sup>

Kommun	Land/ Land	Insjöar/ Lakes	Land + insjöar/ Land + lakes	Hav/ Sea	Totalt	Landareal, % av Åland/ Land area, % of Åland	Andel vatten i kommunen/ Water area in % of municipality
Brändö	108,3	0,2	108,5	1 534,8	1 643,3	7,0	93,4
Eckerö	107,7	1,5	109,2	643,5	752,7	6,9	85,7
Finström	123,4	9,5	133,0	39,5	172,5	7,9	28,4
Föglö	135,4	0,2	135,6	1 733,5	1 869,1	8,7	92,8
Geta	84,6	2,9	87,5	518,2	605,7	5,4	86,0
Hammarland	138,6	1,7	140,3	1 084,0	1 224,3	8,9	88,7
Jomala	143,0	1,0	143,9	543,1	687,0	9,2	79,2
Kumlinge	99,2	0,4	99,6	766,3	865,8	6,4	88,5
Kökar	63,6	0,4	64,0	2 101,1	2 165,1	4,1	97,1
Lemland	113,3	0,8	114,1	851,2	965,3	7,3	88,3
Lumparland	36,4	0,1	36,5	50,5	87,0	2,3	58,1
Saltvik	152,3	7,4	159,6	1 007,2	1 166,9	9,8	86,9
Sottunga	28,1	0,0	28,1	314,3	342,4	1,8	91,8
Sund	108,2	4,3	112,5	71,9	184,4	7,0	41,3
Vårdö	101,8	0,4	102,2	470,4	572,6	6,5	82,2
Mariehamn	11,8	0,0	11,8	8,9	20,8	0,8	43,0
Landskomm.	1 543,8	30,6	1 574,4	11 729,4	13 303,8	99,2	88,4
-Landsbygden	1 007,5	29,1	1 036,6	4 809,1	5 845,6	64,8	82,8
-Skärgården	536,3	1,6	537,8	6 920,3	7 458,1	34,5	92,8
<b>Åland</b>	<b>1 555,6</b>	<b>30,6</b>	<b>1 586,2</b>	<b>11 738,3</b>	<b>13 324,5</b>	<b>100,0</b>	<b>88,3</b>

Källa/Source: Lantmäteriverket/National Land Survey of Finland

### 1.3. Markanvändning efter kommun 2018

#### Land use by municipality 2018

Kommun	Totalt	Bebyggda områden/Artificial surfaces						Jordbruk/Agricultural			Skog, berg/Forests, bare rock			Våt- mar- ker/ Wet- rock <sup>2)</sup> lands
		Totalt	Bo- städer/ Housing	Affärsv., förvalt., industri/ Commerc., admin., industry	Trafik, samm- teknik/ Transp., const- ruction	Fritids- bo- städer/ Recreat. housing	Parker, sport, fritid/ Parks, sport, leisure	Totalt	Åker- mark/ Arable land	Betes- mark, övrigt/ Past- ures, other	Totalt	Skog/ Forests <sup>1)</sup>	Berg- grund/ Bare rock <sup>2)</sup>	
<b>Procent</b>														
Brändö	100,0	3,2	0,8	0,5	1,0	0,8	0,0	3,5	1,5	1,9	90,6	64,0	26,6	2,7
Eckerö	100,0	6,4	1,3	1,0	0,8	1,9	1,4	4,9	4,0	0,9	86,9	79,1	7,8	1,9
Finström	100,0	7,0	2,5	1,6	1,5	1,2	0,1	21,4	15,2	6,1	69,4	67,4	2,0	2,2
Föglö	100,0	3,2	0,8	0,3	0,7	1,4	0,0	11,4	4,7	6,7	83,7	74,3	9,4	1,7
Geta	100,0	3,6	0,9	0,6	0,8	1,4	0,0	9,6	7,3	2,3	85,4	73,8	11,6	1,4
Hammarland	100,0	5,1	1,5	1,2	1,1	1,2	0,1	14,7	11,3	3,5	78,8	72,6	6,1	1,4
Jomala	100,0	8,8	3,3	2,2	2,3	0,8	0,1	25,4	20,4	4,9	64,8	63,3	1,5	1,1
Kumlinge	100,0	3,1	0,7	0,4	0,9	1,0	0,0	7,0	3,1	3,9	87,7	69,6	18,1	2,2
Kökar	100,0	3,1	0,9	0,4	0,6	1,2	0,0	11,0	2,7	8,4	84,5	42,3	42,3	1,3
Lemland	100,0	6,8	2,3	0,9	1,0	2,4	0,2	10,0	6,3	3,7	81,7	76,9	4,8	1,5
Lumparland	100,0	7,2	1,8	1,1	1,7	2,6	0,0	10,3	8,0	2,3	80,7	78,6	2,2	1,8
Saltvik	100,0	5,0	1,8	0,8	1,1	1,2	0,0	15,4	12,6	2,9	78,7	69,9	8,8	0,9
Sottunga	100,0	3,0	0,7	0,5	0,4	1,3	0,0	16,1	5,4	10,7	79,9	55,2	24,6	1,0
Sund	100,0	5,6	1,5	0,7	1,2	1,1	1,3	16,0	11,9	4,2	77,2	75,2	2,0	1,1
Vårdö	100,0	3,8	0,7	0,7	0,7	1,6	0,0	6,6	3,7	2,9	87,6	71,8	15,8	2,0
Mariehamn	100,0	57,8	33,3	14,5	5,9	1,3	2,7	4,6	0,9	3,7	36,2	34,9	1,3	1,3
Landskomm.	100,0	5,2	1,6	0,9	1,1	1,3	0,2	12,8	8,7	4,1	80,5	70,0	10,5	1,6
-Landsbygden	100,0	6,2	2,0	1,2	1,3	1,4	0,4	15,1	11,5	3,6	77,3	72,0	5,3	1,4
-Skärgården	100,0	3,3	0,8	0,5	0,8	1,2	0,0	8,3	3,4	4,9	86,5	66,1	20,4	2,0
Åland	100,0	5,6	1,8	1,0	1,1	1,3	0,3	12,7	8,6	4,1	80,1	69,7	10,4	1,6
<b>Km<sup>2</sup>, Åland</b>	<b>1 558</b>	<b>87</b>	<b>28</b>	<b>16</b>	<b>18</b>	<b>21</b>	<b>4</b>	<b>198</b>	<b>135</b>	<b>63</b>	<b>1 248</b>	<b>1 086</b>	<b>163</b>	<b>25</b>

1) Skog inklusive tvinmark och impediment/Forests including scrub land and wasteland. 2) Berggrund inklusive sandstränder/Bare rock including beaches.

Not/Note: På grund av olika mätmetoder skiljer sig den en totala arealen något från de officiella uppgifterna från Lantmäteriverket i tabell 1.2./ Due to different measuring methods, the total area differs somewhat from the official figures from the National Land Survey of Finland in table 1.2.

Källa/Source: Finlands miljöcentral/Finnish Environment Institute

Figur 1.1. Markanvändning efter region 2018

#### Land use by region 2018

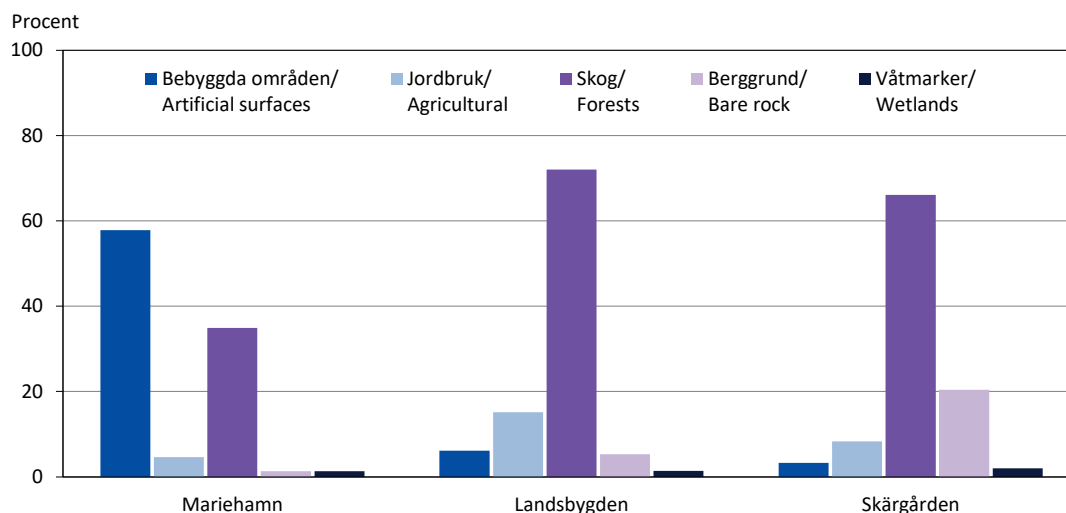

Not/Note: Skog inklusive tvinmark och impediment. Berggrund inklusive sandstränder/Forests including scrub land and wasteland. Bare rock including beaches.

Källa/Source: Finlands miljöcentral/Finnish Environment Institute

## 1.4. Väderleksförhållanden 1931-2023

### Weather conditions 1931-2023

Månad/ Month	Medeltemperatur °C/ Mean temperature					Absolut max.temperatur °C/ Absolute max. temperature					Absolut min.temperatur °C/ Absolute min. temperature				
	1931- 1960	1961- 1990	1991- 2020	2022	2023	1931- 1960	1961- 1990	1991- 2020	2022	2023	1931- 1960	1961- 1990	1991- 2020	2022	2023
	<b>Jan-dec</b>	<b>5,5</b>	<b>5,2</b>	<b>6,5</b>	<b>7,4</b>	<b>6,7</b>	<b>31,3</b>	<b>30,7</b>	<b>31,6</b>	<b>29,3</b>	<b>26,6</b>	<b>-32,4</b>	<b>-32,9</b>	<b>-29,8</b>	<b>-16,5</b>
Jan	-3,1	-3,5	-1,4	0,2	0,6	8,4	10,9	10,2	8,8	5,9	-32,4	-32,3	-29,8	-10,7	-7,6
Feb	-4,2	-4,5	-2,4	-0,2	-0,2	11,2	10,4	9,7	4,7	7,4	-32,0	-32,9	-29,0	-10,5	-8,5
Mar	-2,3	-2,0	-0,2	1,8	-1,2	12,8	14,1	17,4	15,3	10,2	-25,9	-25,0	-22,6	-7,3	-18,0
Apr	2,6	2,5	4,0	3,5	3,8	18,7	21,1	23,1	15,9	15,7	-16,6	-18,9	-10,1	-8,7	-9,8
Maj/May	7,9	8,2	9,2	9,2	9,5	24,9	26,7	27,4	19,5	22,3	-6,9	-6,5	-5,1	-2,6	-5,4
Jun	12,6	13,3	13,6	16,4	15,8	28,6	29,4	29,1	29,3	26,6	-3,2	-2,2	-1,0	5,0	0,2
Jul	16,4	15,6	17,0	17,1	16,3	31,3	29,9	31,6	27,6	23,8	0,1	2,2	3,1	5,2	8,5
Aug	15,7	14,8	16,3	18,3	16,5	31,0	30,7	30,0	27,2	25,8	-0,5	0,5	2,2	6,7	9,0
Sep	11,4	10,7	11,9	10,5	14,5	25,0	23,9	24,5	18,7	23,7	-5,4	-6,7	-2,5	-0,3	2,1
Okt/Oct	6,5	6,7	6,9	9,2	5,7	17,4	19,0	18,7	15,5	14,2	-11,9	-11,8	-9,5	-2,4	-5,5
Nov	2,8	2,3	3,1	4,9	1,5	10,5	12,0	15,7	15,1	9,5	-18,1	-17,4	-18,9	-1,9	-8,9
Dec	0,0	-1,3	0,4	-2,1	-2,3	10,3	8,9	11,0	6,2	6,3	-21,9	-28,9	-22,0	-16,5	-16,2

Högst uppmätta maximitemperatur: 31,6 i juli 2019/Highest max. temperature: 31,6 in July 2019.

Lägst uppmätta minimitemperatur: -32,9 i februari 1979/Lowest min. temperature: -32,9 in February 1979.

Månad/ Month	Nederbörd, mm/ Precipitation, mm					Sol- timmar/ Hours of sun- shine 2023	Vind/Wind					
	1931- 1960	1961- 1990	1991- 2020	2022	2023		2022		2023			
	Förhärskande vindriktning/ Prevailing wind direction	Medel- hastighet/ Average windspeed	Förhärskande vindriktning/ Prevailing wind direction	Medel- hastighet/ Average windspeed	Förhärskande vindriktning/ Prevailing wind direction		Medel- hastighet/ Average windspeed					
<b>Jan-dec</b>	<b>558</b>	<b>529</b>	<b>628</b>	<b>516</b>	<b>763</b>	<b>2 110</b>	<b>SV/SW</b>	<b>24</b>	<b>7,7</b>	<b>SV/SW</b>	<b>20</b>	<b>7,4</b>
Jan	48	37	53	84	69	40	N	29	10,2	SV/SW	28	9,5
Feb	31	25	36	63	49	55	SV/SW	33	9,5	SV/SW	26	8,4
Mar	26	26	34	3	91	130	SV/SW	27	7,5	NV/NW	19	8,2
Apr	33	28	31	38	13	276	SV/SW	24	6,8	NO/NE	23	6,4
Maj/May	32	27	37	32	17	401	SV/SW	26	7,1	S	37	6,7
Jun	37	34	56	11	29	431	SV/SW	25	6,7	S	17	4,7
Jul	45	53	48	18	89	329	NV/NW	28	6,8	SV/SW	38	6,7
Aug	66	69	65	52	95	168	SO/SE	22	6,7	S	28	7,0
Sep	64	65	64	76	35	155	N	28	6,3	SV/SW	36	7,9
Okt/Oct	57	56	74	36	120	94	SV/SW	33	8,7	NV/NW	19	9,3
Nov	62	63	68	38	115	20	SO/SE	24	8,2	NO/NE	33	6,8
Dec	57	46	62	65	41	12	SV/SW	24	8,0	NO/NE	20	7,6

Not/Note: Före 1.10.1995 utfördes temperatur- och nederbördsräkningar vid Mariehamns flygplats, därefter i Jomala, Södersunda. Fr.o.m. 2007 utfördes mätningarna i Jomalaby. Soltimmarna mäts i Mariehamn. Vindriktning och medelvindhastighet uppmäts på Nyhamn, Lemland/ Until 30.9.1995, temperature and precipitation measurements were carried out at Mariehamn airport and thereafter in Jomala, Södersunda. Since 2007, the measurements are carried out in Jomala, Jomalaby. Hours of sunshine measurements are carried out in Mariehamn. Prevailing wind direction and average windspeed measurements are carried out at Nyhamn, Lemland.

Källa/Source: Finska meteorologiska institutet/Finnish Meteorological Institute

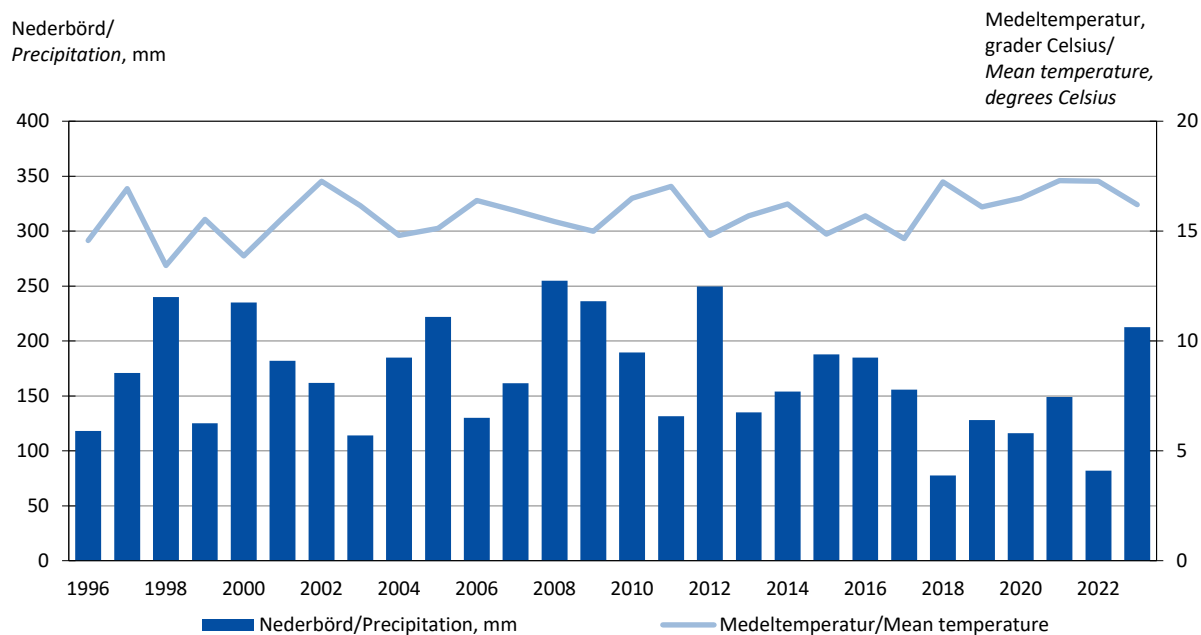
**Figur 1.2. Sommarvädret 1996-2023**
*Summer weather 1996-2023*

Not/Note: I diagrammet ingår uppgifter för juni, juli och augusti respektive år/Information only for the months of June, July and August each year included.

Källa/Source: Finska meteorologiska institutet/Finnish Meteorological Institute

### 1.5. Graddagar 2000-2023

*Degree days 2000-2023*

Månad/Month	2000	2005	2010	2015	2019	2020	2021	2022	2023
<b>Jan-Dec</b>	<b>3 343</b>	<b>3 681</b>	<b>4 391</b>	<b>3 083</b>	<b>3 316</b>	<b>2 903</b>	<b>3 566</b>	<b>3 405</b> <sup>1)</sup>	<b>3 556</b>
Jan	546	513	734	485	567	414	550	511	501
Feb	513	549	667	433	445	440	569	472	477
Mar	522	659	593	453	495	450	471	480	567
Apr	349	390	426	349	330	368	395	405	394
Maj/May	182	223	207	213	190	254	215	202	181
Jun	54	48	16	-	8	-	-	-	24
Jul	-	-	-	-	12	6	-	5	-
Aug	19	-	30	-	6	6	-	5	-
Sep	188	99	108	64	112	33	145	171	17
Okt/Oct	181	272	348	325	326	213	210	210	344
Nov	325	389	529	349	390	311	409	355	460
Dec	464	539	733	412	435	408	602	589	591

1) Korrigerad siffra/Corrected figures.

Not/Note: Sedan 2008 mäts graddagarna i Mariehamn, tidigare mättes de i Jomala. Graddagarna beräknas utifrån utetemperaturen och är ett mått på uppvärmningsbehovet. Graddagar används t.ex. för att normalårskorrigera energiåtgången för uppvärmning/ Since 2008, degree days are measured in Mariehamn. They are calculated based on outdoor temperature and form a standard for the need of heating used, for example, to standardize the consumption of energy for heating.

Källa/Source: Finska meteorologiska institutet/Finnish Meteorological Institute

## 1.6. Slemmernes islossning 1958-2024

### Break-up of the ice of Slemmern 1958-2024

År/Year	Datum/Date	År/Year	Datum/Date	År/Year	Datum/Date	År/Year	Datum/Date
1958	2 maj/May	1976	18 april/April	1994	17 april/April	2012	25 mars/March
1959	2 april/April	1977	23 april/April	1995	16 mars/March	2013	26 april/April
1960	22 april/April	1978	20 april/April	1996	27 april/April	2014	26 febr/Feb
1961	..	1979	30 april/April	1997	4 april/April	2015	..
1962	23 april/April	1980	18 april/April	1998	1 april/April	2016	23 mars/March
1963	30 april/April	1981	14 april/April	1999	8 april/April	2017	26 mars/March
1964	24 april/April	1982	17 april/April	2000	11 april/April	2018	20 april/April
1965	18 april/April	1983	18 april/April	2001	11 april/April	2019	25 mars/March
1966	7 maj/May	1984	20 april/April	2002	3 april/April	2020	..
1967	10 april/April	1985	5 maj/May	2003	20 april/April	2021	4 mars/March
1968	11 april/April	1986	26 april/April	2004	10 april/April	2022	31 mars/March
1969	22 april/April	1987	30 april/April	2005	9 april/April	2023	23 mars/March
1970	2 maj/May	1988	9 april/April	2006	22 april/April	2024	3 april/April
1971	14 april/April	1989	11 mars/March	2007	31 mars/March		
1972	19 april/April	1990	20 febr/Feb	2008	..		
1973	..	1991	2 april/April	2009	11 april/April		
1974	6 april/April	1992	10 mars/March	2010	17 april/April		
1975	5 april/April	1993	26 mars/March	2011	18 april/April		

Not/Note: I Mariehamn anses vintern vara över när Slemmern, fjärden öster om staden, är isfri. Datomet för Slemmernes islossning härrör sig från den tippningstävling som Club Lions i Mariehamn anordnar sedan 1958. Ingen tävling åren 1961, 1973, 1990, 1995, 2008, 2015, 2020 och 2022/ In Mariehamn, winter is considered to be over when the Bay of Slemmern is free of ice. The date for the break-up of the ice of Slemmern is provided by the Lions Club in Mariehamn which organises an annual competition for the forecast of this date. No competition in 1961, 1973, 1990, 1995, 2008, 2015, 2020 and 2022.

Källa/Source: Lions Club

## 1.7. I lag skyddade naturskyddsområden 1980-2023, hektar

### Protected areas 1980-2023, hectares

	1980	1986	1990	1995	2000	2005	2010	2015	2020	2023
<b>Land</b>										
Naturresevat/Nature reserves	616	690	1 058	1 287	1 475	1 909	2 537	2 634	3 057	3 572
% av Åland/% of Åland	0,4	0,5	0,7	0,8	1,0	1,3	1,6	1,7	2,0	2,3
Samhällsägt/Government-owned	520	592	903	1 095	1 124	1 435	1 835	1 911	2 199	2 501
Privatägt/Privately owned	96	98	155	192	351	474	702	723	858	1 071
Naturminnen, antal/ Natural monuments	8	9	9	10	10	10	10	10	10	10
Fågelskyddsområden, antal/ Bird protection areas	2	..	5	..	8	9	9	9	9	9
<b>Vatten/Water</b>										
Naturresevat/Nature reserves	6 292	6 351	7 438	7 935	8 605	10 557	32 947	32 948	33 049	37 741
% av Åland/% of Åland	1,2	1,2	1,4	1,5	1,6	0,9	2,8	2,8	2,8	3,2
Samhällsägt/Government-owned	6 292	6 351	7 438	7 935	7 935	9 987	32 277	32 277	32 373	35 865
Privatägt/Privately owned	-	-	-	-	670	570	670	671	676	1 876

Not/Note: Ålands vattenareal utökades 2003/Åland's water area was enlarged 2003.

Källa/Source: LR Miljöbyrån/The Government of Åland, Environmental Office



### 1.8. Vattenförsörjningen 2005-2023, 1 000 m<sup>3</sup>

Water supply 2005-2023, 1 000 m<sup>3</sup>

År/ Year	Totalt	Bolag/Company					
		Ålands Vatten	Bocknäs Vatten	Sundets Vatten	Tjenan Vatten	Kökar kommun	Föglö kommun
2005	2 090	1 853	164	20	15	17	21
2010	2 236	1 970	200	20	12	14	20
2015	2 351	2 072	208	29	12	16	14
2020	2 444	2 147	220	32	16	16	12
2021	2 577	2 249	234	45	15	19	16
2022	2 737	2 381	260	46	15	19	16
2023	2 545	2 231	223	36	18	21	16

Källa/Source: LR Miljöbyrå, respektive vattenbolag/The Government of Åland, Environmental Office, the water companies respectively

### 1.9. Ålands Vatten Ab:s vattenförsörjning 2000-2023

Water supply by Ålands Vatten Ab 2000-2023

År/Year	Vattenkonsumtion, 1 000 m <sup>3</sup> / Water consumption, 1 000 m <sup>3</sup>			Organiskt material/ Organic material mg/l <sup>1)</sup>	Vattenpris/ Price of water EUR/m <sup>3</sup> <sup>2)</sup>
	Totalt	Mariehamn	Landskomm.		
2000	1 649	926	723	1,4	0,72
2005	1 853	1 025	828	1,4	0,80
2010	1 970	1 045	925	1,7	0,80
2015	2 072	1 140	932	1,9	0,94
2020	2 147	965	1 182	1,7	1,01
2021	2 249	986	1 263	2,0	1,03
2022	2 381	1 066	1 315	1,5	1,05
2023	2 231	998	1 233	1,2	1,12

1) Organiskt material i renvattnet anges som COD-tal. Fr o m. 1.1.2001 är gränsvärdet 5 mg/l COD/The unit is COD. As of 1.1.2001, the upper limit is 5 mg/l COD. 2) Exkl. moms/Excl. VAT.

Källa/Source: Ålands Vatten Ab

Figur 1.3. Ålands Vatten Ab:s vattenförsörjning 1985-2023

Water supply by Ålands Vatten Ab 1985-2023

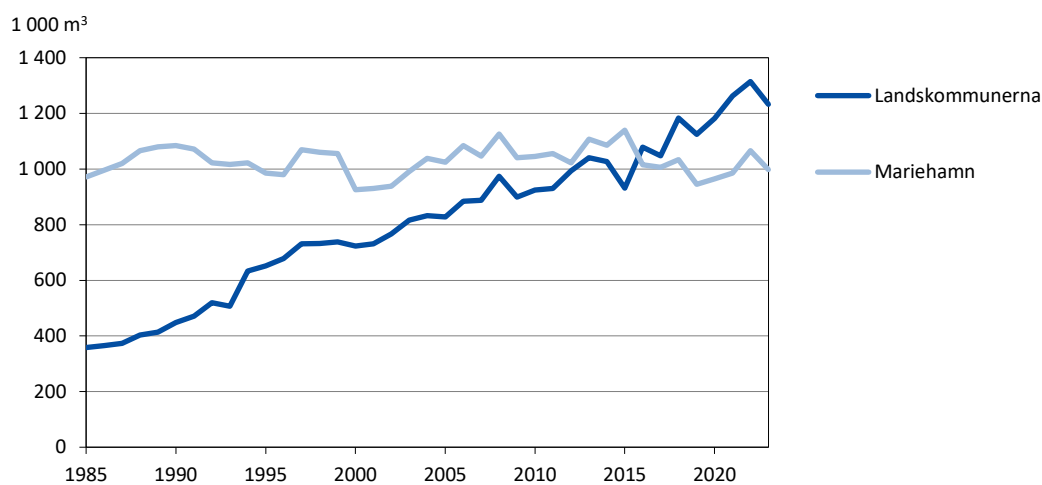

Källa/Source: Ålands Vatten Ab

### 1.10. Avloppsvattenreningen i Mariehamn 2000-2023

*The treatment of waste water, Mariehamn waste water treatment plant 2000-2023*

År/Year	Inkommande obehandlat avloppsvatten/ Waste water before treatment				Utgående avloppsvatten (inkl. bräddning)/ Waste water after treatment		
		BOD <sub>7</sub> <sup>1)</sup>	P tot. <sup>1)</sup>	N tot. <sup>1)</sup>	BOD <sub>7</sub> <sup>1)</sup>	P tot. <sup>1)</sup>	N tot. <sup>1)</sup>
	m <sup>3</sup> /d	kg/d	kg/d	kg/d	kg/d	kg/d	kg/d
2000	5 536	1 254	29	209	61,0	2,9	166
2005	5 212	1 256	47	217	59,0	2,6	170
2010	6 368	1 560	51	314	13,4	1,0	76
2015	7 397	1 840	56	390	17,3	1,6	123
2018	5 850	2 135	57	358	14,2	1,4	84
2019	7 699	2 332	63	384	33,5	2,0	90
2020	6 302	2 400	62	370	11,4	1,4	76
2021	6 324	2 326	57	406	17,0	1,3	92
2022	6 144	2 145	59	426	10,0	1,3	114
2023	7 153	1 857	60	443	13,6	1,9	103

1) BOD<sub>7</sub>= Halten av organiskt material/Share of organic materials. P= Fosfor/Phosphorus. N= Kväve/Nitrogen.

Not/Note: Nya tillståndsvillkor från 1.1.2006, reningsprocessen förbättrad/Discharge allowances changed from 1.1.2006, the cleaning process improved.

Källa/Source: Mariehamns stad, Lotsbroverket/The City of Mariehamn, Lotsbroverket

### 1.11. Vattendragsbelastningen på Åland 2012-2018

*Strain on watercourse in Åland 2012-2018*

	Fosfor, ton per år/ Phosphorus, tons per year	Kväve, ton per år/ Nitrogen, tons per year
<b>Belastning på kustvattenförekomsterna, totalt/ Total strain on coastal waters</b>	<b>91,3</b>	<b>3 255,7</b>
Belastning från land, totalt/Emissions from land, total	18,2	624,5
Urbant, bosättning/Urban, settlement	1,2	4,1
Semiurbant/Semiurban	0,4	12,1
Enskilda avlopp/On-site wastewater treatment systems	2,1	18,5
Brukad mark/Cultivated land	9,0	264,0
Betesmark/Pastures	1,4	55,2
Avloppsreningsverk, industri/Sewage treatment plants, industries	0,1	2,3
Sjöar och vattendrag/Lakes and watercourses	0,0	5,1
Mossar, kärr, våtmark/Bogs, swamps, wetlands	0,1	5,2
Skogsmark/Forests	2,6	133,2
Övrig mark/Other land	1,2	124,8
Intern belastning/Internal strain	0,1	-
Atmosfärsdeposition på vattenytan/ Athmospherical deposition over water surface	47,1	2 347,0
Direktutsläpp från punktkällor i kustvattenförekomsterna/ Emissions from point sources to coastal waters		
Fiskodlingar och reningsverk med utsläpp i vatten/ Fish culture and waste treatment plants with emissions to water	26,0	284,2

Not/Note: Siffrorna korrigerades i november 2024 efter inkomna korrigeringar från källan/The figures were corrected in November 2024 after corrections from the source.

Källa/Source: LR Miljöbyrå/The Government of Åland, Environmental Office

**1.12. Uppkommet avfall efter avfallsslag 2022, ton**
*Generated waste by waste type 2022, tons*

Avfallsslag/ <i>Type of waste</i>	Totalt	Farligt avfall/ <i>Hazardous waste</i>	Icke farligt avfall/ <i>Non-hazardous waste</i>
<b>Totalt</b>	<b>48 034</b>	<b>2 150</b>	<b>45 884</b>
Lösningsmedel/ <i>Spent solvents</i>	18	18	-
Surt, alkaliskt eller salthaltigt/ <i>Acid, alkaline or saline</i>	27	27	-
Olja/ <i>Used oil</i>	113	113	-
Kemiskt/ <i>Chemical</i>	116	113	3
Avloppsslam från industrier/ <i>Industrial effluent sludges</i> <sup>1)</sup>	9	9	-
Sjukvård och biologiskt/ <i>Health care and biological</i>	4	0	4
Metall (järn)/ <i>Metallic (ferrous)</i>	1 670	-	1 670
Metall (andra metaller än järn)/ <i>Metallic (non-ferrous)</i>	146	-	146
Metall (blandat järn och andra metaller)/ <i>Metallic (mixed ferrous and non-ferrous)</i>	1 126	-	1 126
Glas/ <i>Glass</i>	445	-	445
Papper och papp/ <i>Paper and cardboard</i>	1 511	-	1 511
Gummi/ <i>Rubber</i>	328	-	328
Plast/ <i>Plastic</i>	299	-	299
Trä/ <i>Wood</i>	1 361	118	1 244
Kasserad utrustning (exkl. fordon, batterier etc)/ <i>Discarded equipment (excl. vehicles, batteries etc)</i>	217	217	-
Kasserade fordon/ <i>Discarded vehicles</i>	446	446	-
Batterier och ackumulatörer/ <i>Batteries and accumulators</i>	70	70	-
Animaliskt och blandat matavfall/ <i>Animal and mixed waste</i>	17 503	-	17 503
Vegetabiliskt/ <i>Vegetal</i>	2 953	-	2 953
Hushålls- och liknande avfall/ <i>Household and similar waste</i>	7 988	-	7 988
Vanligt slam/ <i>Common sludges</i> <sup>1)</sup>	6 900	-	6 900
Mineraliskt bygg- och rivningsavfall/ <i>Mineral waste from construction and demolition</i>	4 547	937	3 609
Annat mineralavfall/ <i>Other mineral waste</i>	82	82	-
Förbränning/ <i>Combustion</i>	157	-	157

 1) Uppgiften redovisad i torrsubstans/*The figures include (normal) dry waste only.*

 Källa/*Source*: ÅSUB, Avfallsstatistik/*Statistics Åland, Waste Statistics*

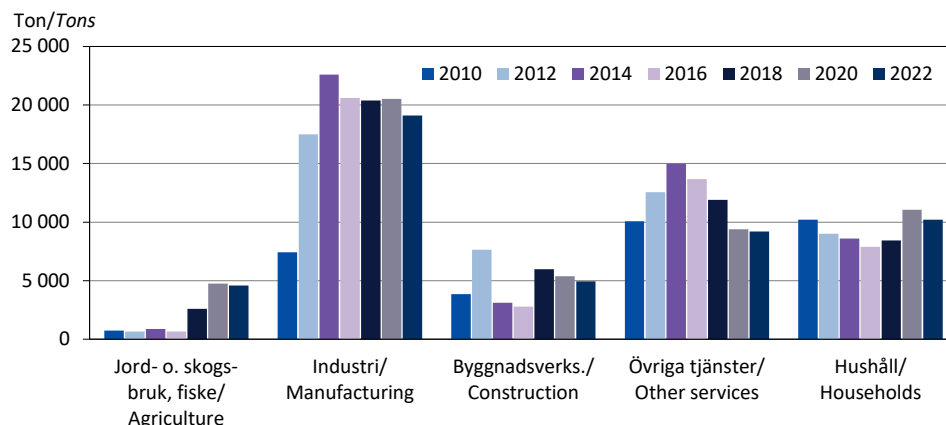
**Figur 1.4. Uppkommet avfall efter bransch 2010-2022, ton***Generated waste by industry 2010-2022, tons*

Not/Note: Uppgifterna är redovisade i torrsubstans/The figures include (normal) dry waste only.

Källa/Source: ÅSUB, Avfallsstatistik/Statistics Åland, Waste Statistics

**1.13. Avfall efter destination 2008-2022, ton***Waste by destination 2008-2022, tons*

Destinationsort/Destination	2008	2010	2012	2014	2016	2018	2020	2022
<b>Totalt</b>	<b>27 390</b>	<b>43 437</b>	<b>45 639</b>	<b>47 948</b>	<b>58 032</b>	<b>53 888</b>	<b>51 288</b>	<b>47 973</b>
Åland	9 667	15 834	29 240	29 882	25 733	28 228	30 189	24 032
Finland	12 511	19 749	9 027	8 546	23 803	15 579	10 154	10 200
Sverige/Sweden	4 375	6 629	7 262	9 431	8 393	9 972	10 868	13 651
Estland/Estonia	782	26	25	30	26	29	34	31
Litauen/Lithuania	24	1 156	28	14	-	-	-	-
Bosnien-Herzegovina/Bosnia and Herz.	-	-	-	-	17	-	-	-
Ukraina/Ukraine	-	-	26	-	-	-	-	16
Ryssland/Russia	-	13	15	-	-	-	-	-
Polen/Poland	15	17	-	-	-	-	-	30
Togo	-	-	-	-	49	31	44	-
Algeriet/Algeria	-	-	-	15	-	-	-	-
Peru	15	13	16	31	12	28	-	13
Kroatien/Croatia	-	-	-	-	-	21	-	-

Not/Note: Differensen i totalsumman gentemot uppkommet avfall i tabell 1.12 beror på att allt avfall inte borttransporteras samma år/The difference between the total sums of generated waste (table 1.12) and waste by destination is due to the fact that all waste is not transported in the same year it is generated.

Källa/Source: ÅSUB, Avfallsstatistik/Statistics Åland, Waste Statistics

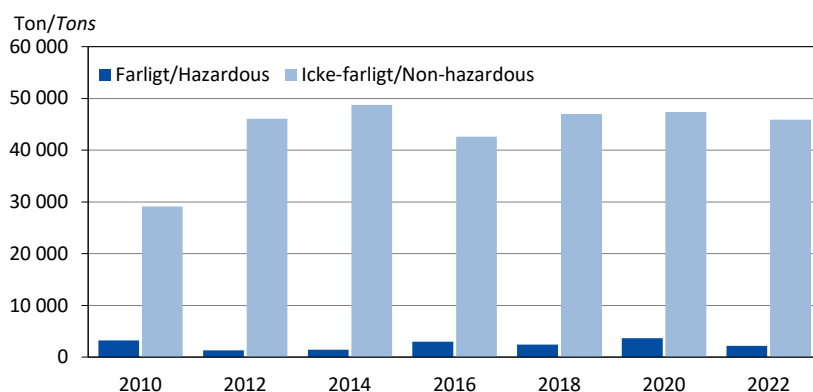
**Figur 1.5. Farligt och icke-farligt avfall 2010-2022, ton***Hazardous and non-hazardous waste 2010-2022, tons*

Källa/Source: ÅSUB, Avfallsstatistik/Statistics Åland, Waste Statistics

**Figur 1.6. Oljebolagens försäljning av några vanliga oljeprodukter på Åland 1982-2023**  
*Supply of certain common oil products by the oil companies in Åland 1982-2023*

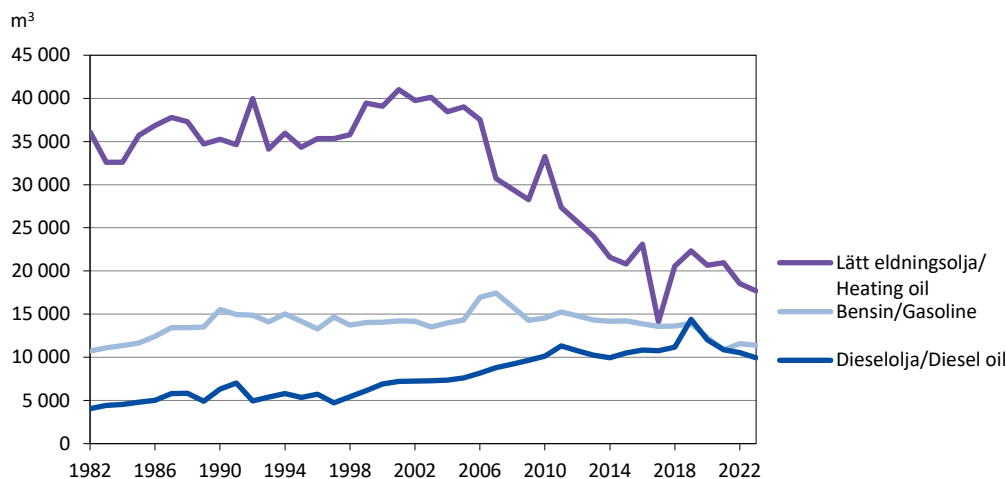

Not/Note: För 2008 respektive 2012 är uppgifterna ett medeltal av uppgifterna för 2007 och 2009 respektive 2011 och 2013/*The figures for 2008 and 2012 consist of an average of the figures for 2007 and 2009 as well as 2011 and 2013 respectively.*

Källa/Source: Oljebranschens centralförbund, Statistikcentralen, Energi/*Finnish Oil and Gas Federation, Statistics Finland, Energy*

#### 1.14. Anskaffning, produktion och försäljning av el 1995-2023, Gigawattimmar (GWh)

*Purchase, production and sale of electricity 1995-2023, GWh*

	1995	2000	2005	2010	2015	2020	2022	2023
<b>Anskaffning/Purchase</b>	<b>211</b>	<b>242</b>	<b>267</b>	<b>300</b>	<b>287</b>	<b>302</b>	<b>329</b>	<b>330</b>
Import, Sverige/Sweden	123	194	225	206	199	230	171	136
Import, Finland	9	14	18	22	21	12	12	10
Egen produktion/Own production	79	34	23	72	67	60	146	184
Olja/From oil	78	20	4	8	2	0	0	0
Vindkraft/Wind power	1	15	19	53	65	57	134	172
Biokraft/Bio energy	..	..	..	11	-	0	7	2
Solkraft/Solar power <sup>1)</sup>	..	..	..	..	0	2	5	9
<b>Försäljning/Sale</b>	<b>187</b>	<b>209</b>	<b>241</b>	<b>272</b>	<b>266</b>	<b>274</b>	<b>271</b>	<b>260</b>
Ålands elandelslag	106	127	145	167	163	179	182	172
Enskilda/Households	50	57	67	83	77	82	87	83
Jordbruk/Agriculture	18	18	18	19	17	18	18	17
Förädling/Manufacturing	15	20	21	23	24	34	30	26
Service/Services	14	19	23	27	29	29	30	28
Offentlig sektor/Public sector	10	13	15	16	16	17	18	18
Mariehamns Energi Ab	80	83	97	105	104	95	89	88
Enskilda/Households	31	31	38	43	41	37	33	33
Förädling/Manufacturing	11	10	9	10	3	3	3	3
Service/Services	26	26	31	31	30	27	27	26
Offentlig sektor/Public sector	12	16	19	21	26	28	26	26
<b>Export</b>	<b>..</b>	<b>..</b>	<b>..</b>	<b>..</b>	<b>..</b>	<b>-</b>	<b>22</b>	<b>38</b>

1) Solkraftsproduktionen uppskattas baserat på effekten av installerade solpaneler/*The production of solar power is estimated based on the capacity of solar panels in use.*

Källa/Source: Kraftnät Åland, Mariehamns Energi Ab, Ålands elandelslag, LR Infrastrukturavdelningen/*The Government of Åland, Department of Infrastructure*

# 2

## Befolkning

Population



## Befolkning

Befolkningsstatistiken omfattar uppgifter om såväl befolkningsrörelsen som befolkningens storlek och struktur inklusive hushåll och familjer. Därtill ingår i detta kapitel statistik över befolkningens huvudsakliga verksamhet samt befolkningsprognoser. Objekt för statistiken är individerna. Uppgifter om befolkningens struktur och dess förändringar presenteras i de flesta fall både som absoluta tal och i procent. Vissa av befolkningsrörelseuppgifterna anges också som relationstal per 1 000 personer. Förutom för hela Åland redovisas en stor del av statistiken i detta kapitel även efter kommun och region, antalet invånare också efter by och stadsdel.

En utförligare beskrivning av befolkningsstatistiken inklusive definitioner av variabler finns på ÅSUBs webbplats [www.asub.ax](http://www.asub.ax) under Statistik, ämnesområdet Befolkning. Där finns också information om befolkningsdatasystemet.

Källorna anges under varje tabell. Tillförlitligheten är hög i och med att statistiken baseras på de uppgifter som finns i befolkningsregistret och de anmälningar om förändringar som inkommer dit. Befolkningsrörelsesiffrorna (inklusive korrigeringar) stämmer helt överens med de förändringar av befolkningens storlek som noteras årligen. Jämförbarheten är god såväl när det gäller jämförelser över tiden som med andra statistikområden, till exempel arbetsmarknad, socialväsande, utbildning och val, där uppgifterna sätts i relation till befolkningen.

ÅSUB publicerar en detaljerad befolkningsstatistik, bland annat en större årlig statistikrapport som kan beställas från ÅSUB och som även finns tillgänglig på ÅSUBs webbplats. Dessutom utges årligen kortare nyhetsmeddelanden som belyser olika aspekter av befolkningsstatistiken. På webbplatsen finns också befolkningsstatistik i form av Excel- och databastabeller.

Ansvarig för befolkningsstatistiken på ÅSUB är Kenth Häggblom, [kenth.haggblom@asub.ax](mailto:kenth.haggblom@asub.ax).

## Population

The chapter on population statistics includes data on population changes, the size and structure of the population as well as population projections. More population statistics are available in English in Excel-tables and PC-Axis-databases at the website of Statistics Åland, [www.asub.ax](http://www.asub.ax).

Contact person is Kenth Häggblom, [kenth.haggblom@asub.ax](mailto:kenth.haggblom@asub.ax).

## 2.1. Befolkning efter region, födelseort, språk och kön 31.12.2023

*Population by region, place of birth, language and sex 31.12.2023*

Region Födelseort/Place of birth Språk/Language	Befolkning totalt/ Total population		Fördelning på kön/Gender distribution			
	Antal	Procent	Antal		Procentuell fördelning/ Per cent	
			Kvinnor	Män	Kvinnor	Män
<b>Totalt</b>	<b>30 541</b>	<b>100,0</b>	<b>15 419</b>	<b>15 122</b>	<b>50,5</b>	<b>49,5</b>
<b>Region</b>						
Mariehamn	11 812	38,7	6 186	5 626	52,4	47,6
Landsbygden	16 683	54,6	8 270	8 413	49,6	50,4
Skärgården	2 046	6,7	963	1 083	47,1	52,9
<b>Födelseort/Place of birth</b>						
Åland	18 775	61,5	9 001	9 774	47,9	52,1
Finland	5 503	18,0	3 313	2 190	60,2	39,8
Sverige/Sweden	3 194	10,5	1 502	1 692	47,0	53,0
Övr. Norden/Other Nordic countries	95	0,3	45	50	47,4	52,6
Övriga länder/Other countries	2 743	9,0	1 432	1 311	52,2	47,8
Okänt/Unknown	231	0,8	126	105	54,5	45,5
<b>Språk/Language</b>						
Svenska/Swedish	26 096	85,4	12 923	13 173	49,5	50,5
Finska/Finnish	1 399	4,6	907	492	64,8	35,2
Övriga/Other	3 046	10,0	1 589	1 457	52,2	47,8

Källa/Source: ÅSUB, MDB/Statistics Åland, MDB

**Figur 2.1. Befolkning efter födelseort och språk 31.12.2023**

*Population by place of birth and language 31.12.2023*

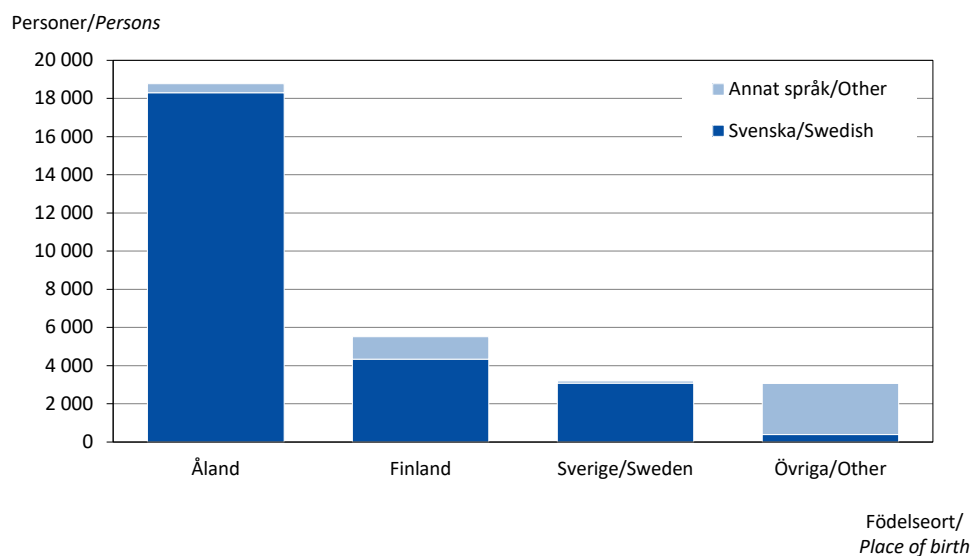

Källa/Source: ÅSUB, MDB/Statistics Åland, MDB



**2.2. Befolkning efter kön, födelseort och språk 1910-2023**
*Population by sex, country of birth and language 1910-2023*

År/ Year	Totalt	Kön/Sex		Födelseort/Country of birth			Språk/Language		
		K	M	Åland	Finland	Utomlands/ Foreign country	Svenska/ Swedish	Finska/ Finnish	Övriga/ Other
<b>Antal</b>									
1910	21 356	11 413	9 943	..	..	..	20 458	895	3
1920	20 423	10 911	9 512	..	..	..	19 650	766	7
1930	19 705	10 517	9 188	..	..	..	19 050	647	8
1940	21 196	11 013	10 183	18 381	2 428	387	20 293	885	18
1950	21 690	11 229	10 461	18 300	2 926	464	20 879	770	41
1960	20 981	10 722	10 259	17 521	2 930	530	20 257	715	9
1970	20 666	10 417	10 249	16 473	3 316	877	19 903	733	30
1980	22 783	11 509	11 274	17 364	4 477	942	21 682	1 005	96
1990	24 604	12 497	12 107	18 229	4 857	1 518	23 243	1 128	233
2000	25 776	13 076	12 700	18 682	5 109	1 985	24 169	1 238	369
2010	28 007	14 054	13 953	18 732	5 490	3 785	25 173	1 373	1 461
2020	30 129	15 140	14 989	18 807	5 564	5 758	25 986	1 405	2 738
2023	30 541	15 419	15 122	18 775	5 503	6 263	26 096	1 399	3 046
<b>Procent/Per cent</b>									
1910	100,0	53,4	46,6	..	..	..	95,8	4,2	0,0
1920	100,0	53,4	46,6	..	..	..	96,2	3,8	0,0
1930	100,0	53,4	46,6	..	..	..	96,7	3,3	0,0
1940	100,0	52,0	48,0	86,7	11,5	1,8	95,7	4,2	0,1
1950	100,0	51,8	48,2	84,4	13,5	2,1	96,3	3,6	0,2
1960	100,0	51,1	48,9	83,5	14,0	2,5	96,5	3,4	0,0
1970	100,0	50,4	49,6	79,7	16,0	4,2	96,3	3,5	0,1
1980	100,0	50,5	49,5	76,2	19,7	4,1	95,2	4,4	0,4
1990	100,0	50,8	49,2	74,1	19,7	6,2	94,5	4,6	0,9
2000	100,0	50,7	49,3	72,5	19,8	7,7	93,8	4,8	1,4
2010	100,0	50,2	49,8	66,9	19,6	13,5	89,9	4,9	5,2
2020	100,0	50,3	49,7	62,4	18,5	19,1	86,2	4,7	9,1
2023	100,0	50,5	49,5	61,5	18,0	20,5	85,4	4,6	10,0

Källa/Source: ÅSUB, MDB/Statistics Åland, MDB

**Figur 2.2. Befolkning med andra modersmål än svenska 1990-2023**
*Population with other native languages than Swedish 1990-2023*

Personer/Persons

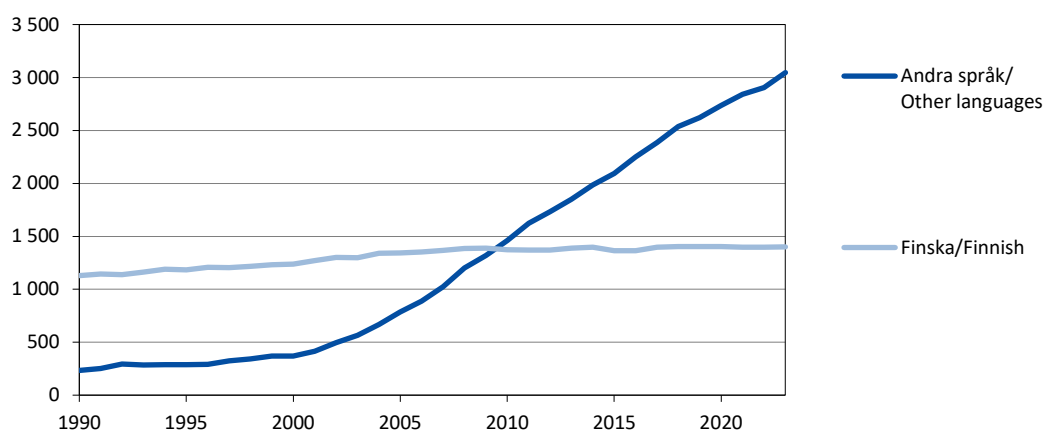

Källa/Source: ÅSUB, MDB/Statistics Åland, MDB

### 2.3. Befolkning efter kommun 31.12.1910-2023

Population by municipality 31.12.1910-2023

Kommun	1910	1920	1930	1940	1950	1960	1970	1980	1990	2000	2010	2020	2023
Brändö	1 147	1 142	1 021	984	927	766	612	550	529	514	488	449	436
Eckerö	1 082	1 133	1 050	1 028	942	846	690	685	811	830	943	958	942
Finström	2 105	1 958	2 014	2 014	2 089	1 801	1 678	2 052	2 206	2 299	2 502	2 603	2 610
Föglö	1 457	1 424	1 418	1 349	1 188	1 022	684	608	606	595	580	526	509
Geta	969	868	783	756	775	594	471	471	478	478	475	511	509
Hammarland	1 669	1 542	1 338	1 488	1 454	1 202	1 024	1 196	1 233	1 351	1 508	1 599	1 646
Jomala	2 418	2 370	2 176	2 735	3 413	1 977	2 051	2 615	3 025	3 328	4 098	5 386	5 697
Kumlinge	917	895	860	833	788	625	523	454	465	405	364	307	290
Kökar	879	875	785	741	683	561	369	304	296	296	259	225	225
Lemland	1 615	1 460	1 342	1 459	1 342	927	691	954	1 269	1 585	1 814	2 114	2 127
Lumparland	564	489	419	482	448	359	312	302	322	377	394	372	366
Saltvik	2 595	2 416	2 529	2 232	2 041	1 656	1 469	1 564	1 634	1 679	1 802	1 806	1 791
Sottunga	366	373	348	339	299	259	175	149	133	129	119	101	115
Sund	1 521	1 439	1 376	1 441	1 382	1 151	949	939	948	1 013	1 019	1 007	995
Vårdö	1 037	965	777	698	646	550	422	387	386	409	452	460	471
Mariehamn	1 015	1 074	1 469	2 617	3 273	6 685	8 546	9 553	10 263	10 488	11 190	11 705	11 812
Landskomm.	20 341	19 349	18 236	18 579	18 417	14 296	12 120	13 230	14 341	15 288	16 817	18 424	18 729
-Landsbygden	14 538	13 675	13 027	13 635	13 886	10 513	9 335	10 778	11 926	12 940	14 555	16 356	16 683
-Skärgården	5 803	5 674	5 209	4 944	4 531	3 783	2 785	2 452	2 415	2 348	2 262	2 068	2 046
<b>Åland</b>	<b>21 356</b>	<b>20 423</b>	<b>19 705</b>	<b>21 196</b>	<b>21 690</b>	<b>20 981</b>	<b>20 666</b>	<b>22 783</b>	<b>24 604</b>	<b>25 776</b>	<b>28 007</b>	<b>30 129</b>	<b>30 541</b>

Not/Note: Delar av Jomala inkorporerades med Mariehamn 1.1.1961. Inkorporeringen är dock beaktad i siffrorna för 1960/On 1.1.1961, parts of Jomala were incorporated into Mariehamn. The incorporation is observed in the figures for 1960.

Källa/Source: ÅSUB, MDB/Statistics Åland, MDB

Figur 2.3. Befolkningsutvecklingen i regionerna 1910-2023

Population development in the regions 1910-2023

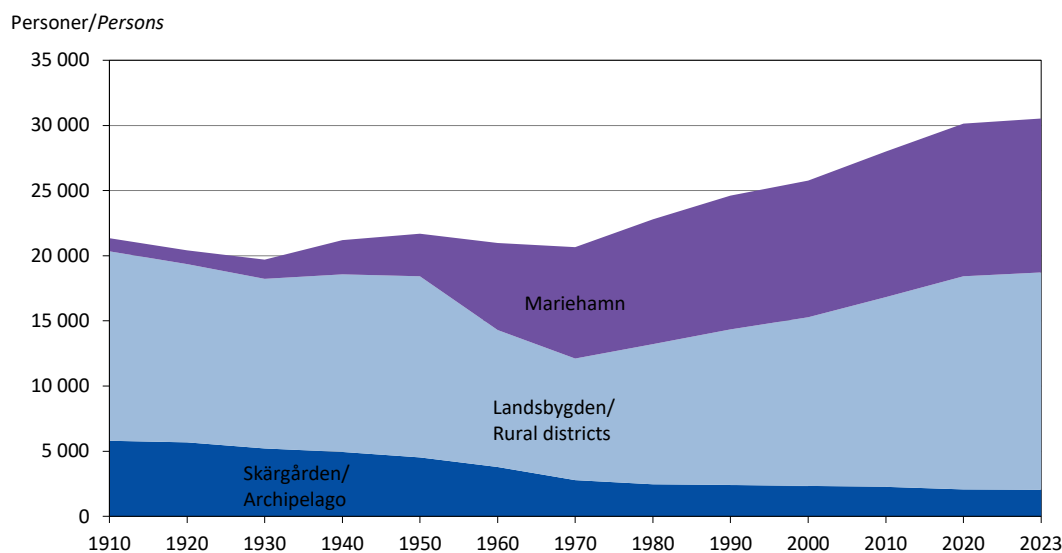

Källa/Source: ÅSUB, MDB/Statistics Åland, MDB

**2.4. Befolkning efter kommun och kön 31.12.2000 och 2023**
*Population by municipality and sex 31.12.2000 and 2023*

Kommun	2000				2023			
	Antal		Procent		Antal		Procent	
	Kvinnor	Män	Kvinnor	Män	Kvinnor	Män	Kvinnor	Män
Brändö	247	267	48,1	51,9	203	233	46,6	53,4
Eckerö	418	412	50,4	49,6	447	495	47,5	52,5
Finström	1 170	1 129	50,9	49,1	1 302	1 308	49,9	50,1
Föglö	293	302	49,2	50,8	250	259	49,1	50,9
Geta	232	246	48,5	51,5	251	258	49,3	50,7
Hammarland	664	687	49,1	50,9	815	831	49,5	50,5
Jomala	1 639	1 689	49,2	50,8	2 809	2 888	49,3	50,7
Kumlinge	182	223	44,9	55,1	129	161	44,5	55,5
Kökar	134	162	45,3	54,7	98	127	43,6	56,4
Lemland	772	813	48,7	51,3	1 072	1 055	50,4	49,6
Lumparland	179	198	47,5	52,5	176	190	48,1	51,9
Saltvik	837	842	49,9	50,1	901	890	50,3	49,7
Sottunga	72	57	55,8	44,2	54	61	47,0	53,0
Sund	493	520	48,7	51,3	497	498	49,9	50,1
Vårdö	199	210	48,7	51,3	229	242	48,6	51,4
Mariehamn	5 545	4 943	52,9	47,1	6 186	5 626	52,4	47,6
Landskomm.	7 531	7 757	49,3	50,7	9 233	9 496	49,3	50,7
-Landsbygden	6 404	6 536	49,5	50,5	8 270	8 413	49,6	50,4
-Skärgården	1 127	1 221	48,0	52,0	963	1 083	47,1	52,9
<b>Åland</b>	<b>13 076</b>	<b>12 700</b>	<b>50,7</b>	<b>49,3</b>	<b>15 419</b>	<b>15 122</b>	<b>50,5</b>	<b>49,5</b>

Källa/Source: ÅSUB, MDB/Statistics Åland, MDB

**2.5. Antal kvinnor i åldern 15-44 år per 100 män i samma ålder 31.12.1980-2023**
*Women aged 15-44 per 100 men aged 15-44 31.12.1980-2023*

Kommun	1980	1985	1990	1995	2000	2005	2010	2015	2019	2020	2021	2022	2023
Brändö	68	74	82	85	94	79	93	78	89	89	92	84	84
Eckerö	84	95	95	94	96	87	90	93	87	87	88	82	83
Finström	87	94	101	100	98	94	104	93	93	95	95	95	97
Föglö	65	79	88	104	85	82	74	82	76	79	73	76	82
Geta	78	70	82	74	91	96	77	86	89	90	105	106	104
Hammarland	83	84	85	91	91	98	96	90	103	101	101	97	101
Jomala	92	96	100	101	100	94	93	97	96	101	103	101	95
Kumlinge	66	82	79	89	86	58	72	59	56	68	60	68	62
Kökar	75	71	72	96	81	78	80	89	56	50	48	51	44
Lemland	88	97	96	103	99	99	89	95	105	107	106	104	104
Lumparland	95	94	89	88	75	94	95	78	93	102	96	90	94
Saltvik	92	87	92	92	90	87	91	88	80	87	85	83	81
Sottunga	53	70	67	89	129	88	68	100	114	125	156	109	109
Sund	80	83	90	81	87	92	93	98	80	78	82	82	92
Vårdö	76	79	79	88	100	87	81	86	94	99	94	96	96
Mariehamn	102	105	108	105	105	101	99	92	93	91	89	89	91
Landskomm.	84	89	93	95	94	91	92	92	92	95	96	94	93
-Landsbygden	88	91	95	95	95	93	94	94	94	97	98	96	95
-Skärgården	68	77	80	92	91	78	79	79	78	81	79	79	79
<b>Åland</b>	<b>92</b>	<b>96</b>	<b>99</b>	<b>99</b>	<b>99</b>	<b>95</b>	<b>95</b>	<b>92</b>	<b>93</b>	<b>94</b>	<b>93</b>	<b>92</b>	<b>93</b>

Källa/Source: ÅSUB, MDB/Statistics Åland, MDB

## 2.6. Folktäthet efter kommun 31.12.1950-2023, invånare per km<sup>2</sup> land

Population density by municipality 31.12.1950-2023, inhabitants per km<sup>2</sup> of land area

Kommun	1950	1960	1970	1980	1990	2000	2010	2015	2020	2023
Brändö	9,3	7,7	6,1	5,5	5,1	5,0	4,5	4,4	4,2	4,0
Eckerö	8,7	7,9	6,4	6,4	7,3	7,5	8,8	8,7	8,9	8,7
Finström	17,2	14,8	13,8	16,8	18,2	18,9	20,3	20,5	21,1	21,1
Föglö	9,4	8,0	5,4	4,8	4,6	4,5	4,3	4,1	3,9	3,8
Geta	9,6	7,3	5,8	5,8	5,7	5,7	5,6	5,9	6,0	6,0
Hammarland	11,4	9,5	8,1	9,4	9,3	10,1	10,9	11,1	11,5	11,9
Jomala	23,6	14,3	14,8	18,9	21,4	23,4	28,7	32,6	37,8	39,9
Kumlinge	8,7	6,9	5,8	5,0	4,8	4,2	3,7	3,2	3,1	2,9
Kökar	11,3	9,3	6,1	5,0	5,1	5,1	4,1	3,9	3,5	3,5
Lemland	12,4	8,6	6,4	8,8	11,4	14,2	16,0	17,6	18,7	18,8
Lumparland	12,8	10,2	8,9	8,6	9,0	10,6	10,9	10,9	10,2	10,1
Saltvik	14,3	11,6	10,3	10,9	10,8	11,1	11,8	12,0	11,9	11,8
Sottunga	11,8	10,2	6,9	5,9	5,0	4,8	4,2	3,5	3,6	4,1
Sund	11,9	10,0	8,3	8,2	8,7	9,3	9,4	9,5	9,3	9,2
Vårdö	7,2	6,1	4,7	4,3	3,8	4,0	4,5	4,3	4,5	4,6
Mariehamn	1 055,8	571,4	776,9	868,5	884,7	904,1	949,1	971,3	991,9	998,5
Landskomm.	12,5	9,7	8,2	9,0	9,5	10,1	10,9	11,4	11,9	12,1
-Landsbygden	14,1	10,8	9,6	11,0	11,9	13,0	14,5	15,3	16,2	16,6
-Skärgården	9,2	7,7	5,6	5,0	4,7	4,5	4,2	4,0	3,9	3,8
<b>Åland</b>	<b>14,6</b>	<b>14,2</b>	<b>14,0</b>	<b>15,4</b>	<b>16,1</b>	<b>16,9</b>	<b>18,0</b>	<b>18,7</b>	<b>19,4</b>	<b>19,6</b>

Not/Note: Delar av Jomala inkorporerades med Mariehamn 1.1.1961. Inkorporeringen är dock beaktad i siffrorna för 1960/ On 1.1.1961, parts of Jomala were incorporated into Mariehamn. The incorporation is observed in the figures for 1960.

Källa/Source: ÅSUB, MDB/Statistics Åland, MDB

## Figur 2.4. Folktäthet efter region 31.12.1960-2023, invånare per km<sup>2</sup> land

Population density by region 31.12.1960-2023, inhabitants per km<sup>2</sup> of land area

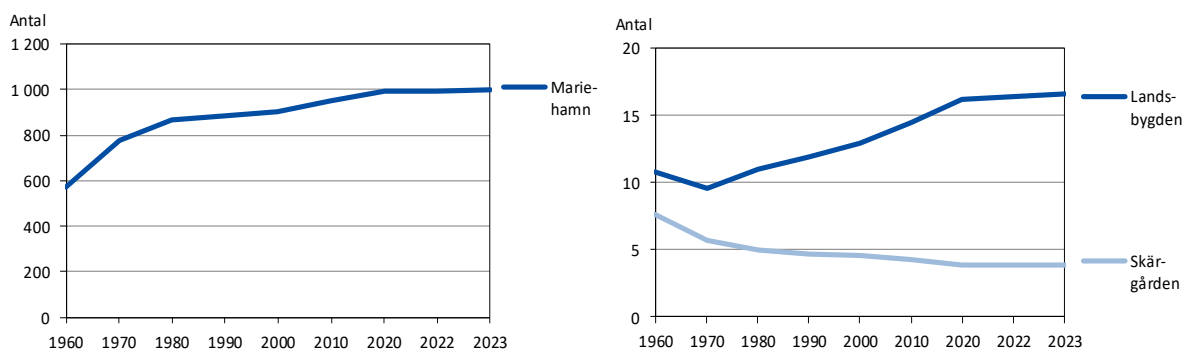

Not, källa/Note, source: Se tabell 2.6/See table 2.6.

## 2.7. Befolkning i och utanför tätorter 1970-2022

Population in and outside urban areas 1970-2022

	1970	1980	1990	2000	2010	2020	2021	2022
Antal tätorter/Number of urban areas	3	5	8	8	11	10	10	10
<b>Befolkning, antal/Population, number</b>	<b>20 666</b>	<b>22 783</b>	<b>24 604</b>	<b>25 776</b>	<b>28 007</b>	<b>30 129</b>	<b>30 344</b>	<b>30 359</b>
I tätorter/In urban areas	9 140	10 784	13 751	14 840	16 702	18 967	19 113	19 171
Utanför tätorter/Outside urban areas	11 526	11 999	10 853	10 936	11 305	11 162	11 231	11 188
<b>Procent</b>								
I tätorter/In urban areas	44,2	47,3	55,9	57,6	59,6	63,0	63,0	63,1
Utanför tätorter/Outside urban areas	55,8	52,7	44,1	42,4	40,4	37,0	37,0	36,9

Not/Note: Tätorter är alla byggnadsgrupper med minst 200 invånare oberoende av administrativa gränser/Urban areas are all groups of buildings with at least 200 inhabitants, irrespective of administrative borders. Tätorter/Urban areas 2022: Storby, Godby, Kattby, Mörby, Söderby, Haraldsby, Rangby, Ödkarby, Lemströms kanal samt/and Mariehamn-centrala/central Jomala.

Källa/Source: Statistikcentralen, Befolkning/Statistics Finland, Population

**2.8. Byarnas och stadsdelarnas befolkning 31.12.2022-2023**
*Population of the villages and of the districts in Mariehamn 31.12.2022-2023*

Kommun	2022	2023	Kommun	2022	2023	Kommun	2022	2023
By/Village			By/Village			By/Village		
<b>Hela Åland</b>	<b>30 359</b>	<b>30 541</b>	Finholma	13	14	Strömma	46	44
			Flisö	10	10	Sålis	64	62
<b>Brändö</b>	<b>450</b>	<b>436</b>	Granboda	27	25	Torp	167	173
Asterholma	5	2	Hastersboda	26	26	Torsholma	-	-
Baggholma	14	13	Horsholma	24	20	Västmyra	22	16
Björnholma	10	10	Hummersö	8	7	Äppelö	3	3
Brändö	110	114	Jyddö	13	13	Öra	51	49
Fiskö	31	30	Järsö	-	-	Övriga	34	34
Jurmo	44	39	Kallsö	8	8			
Korsö	16	14	Nötö	19	20	<b>Jomala</b>	<b>5 610</b>	<b>5 697</b>
Lappo	41	40	Prästgården	15	17	Andersböle	4	3
Torsholma	72	73	Sanda	10	11	Björnsby	140	147
Åva	97	92	Skogboda	9	10	Brändö	31	33
Övriga	10	9	Sommarö	18	19	Buskböle	13	12
			Sonboda	68	66	Dalkarby	88	94
<b>Eckerö</b>	<b>939</b>	<b>942</b>	Stentorpa	10	12	Djurvik	33	31
Björnhuvud	31	30	Ulversö	18	18	Gottby	260	253
Finbo	-	-	Överö	9	9	Gölby	199	199
Kyrkoby	136	143	Övriga	18	18	Hammarudda	32	36
Marby	38	40				Hindersböle	5	5
Storby	503	498	<b>Geta</b>	<b>507</b>	<b>509</b>	Ingby	368	364
Torp	102	99	Andersö	3	3	Jettböle	6	6
Överby	103	108	Bolstaholm	8	8	Jomalaby	56	57
Övriga	26	24	Dånö	20	24	Karrböle	55	52
			Finnö	30	29	Kila	2	3
<b>Finström</b>	<b>2 588</b>	<b>2 610</b>	Gräggnäs	42	39	Kungsö	270	268
Bamböle	133	133	Höckböle	13	12	Möckelby	109	108
Bartsgårda	64	62	Isaksö	27	29	Möckelö	738	782
Bastö	41	40	Labbnäs	7	7	Norrsunda	43	53
Bergö	25	25	Möckelgräs	3	4	Prästgården	429	433
Bjärström	87	94	Olofsnäs	27	25	Ringsböle	20	20
Emkarby	74	80	Pantsarnäs	23	27	Sviby	589	611
Enbolstad	6	6	Rankoskär	-	-	Södersunda	112	112
Godby	959	968	Skinnarböle	55	53	Torp	168	166
Grelsby	160	166	Snäckö	14	17	Ulfsby	50	47
Kulla	61	58	Vestergeta	132	137	Vargsunda	20	20
Markusböle	51	54	Östergeta	91	84	Vestansunda	147	140
Pettböle	29	29	Övriga	12	11	Vesterkalmare	656	691
Prästgården	42	39				Ytterby	75	74
Pålsböle	125	121	<b>Hammarland</b>	<b>1 628</b>	<b>1 646</b>	Ödanböle	20	22
Rågetsböle	34	34	Boda	56	55	Önningeby	202	208
Strömsvik	21	20	Borgö	-	-	Österkalmare	419	406
Stålsby	34	30	Bovik	73	75	Överby	191	188
Svartsmara	66	68	Bredbolstad	72	70	Övriga	60	53
Tjudö	117	122	Byttböle	13	13			
Torrbolstad	63	63	Djekenböle	38	37	<b>Kumlinge</b>	<b>306</b>	<b>290</b>
Tärnebolstad	24	24	Drygsböle	11	12	Björkö	9	9
Vestanträsk	120	107	Frebbenby	179	173	Enklinge	68	64
Åttböle	16	15	Fågelö	-	-	Kumlinge	150	147
Ämnäs	200	207	Hellesby	54	54	Prästgården	34	24
Övriga	36	45	Kattby	124	121	Seglinge	42	41
			Kråkböle	8	8	Övriga	3	5
<b>Föglö</b>	<b>504</b>	<b>509</b>	Lillbolstad	51	53			
Björnsboda	13	15	Mörby	136	144	<b>Kökar</b>	<b>223</b>	<b>225</b>
Bråttö	13	13	Näfsby	73	73	Finnö	11	12
Brändö	4	4	Postad	83	84	Hamnö	31	33
Bänö	1	1	Prästgården	253	276	Hellsö	47	47
Degerby	150	153	Skarnåttö	17	17	Karlby	66	64

Kommun	2022	2023	Kommun	2022	2023	Kommun	2022	2023
By/Village			By/Village			By/Village		
Kyrkogårdsö	8	8	Långbergsöda	56	56	Övriga	18	20
Österbygge	31	33	Näs	115	112			
Överboda	26	25	Ovanåker	57	59	<b>Vårdö</b>	<b>451</b>	<b>471</b>
Övriga	3	3	Prästgården	142	150	Bergö	1	1
			Rangsby	71	67	Bussö	12	12
<b>Lemland</b>	<b>2 131</b>	<b>2 127</b>	Ryssböle	3	3	Grundsunda	32	34
Bengtsböle	131	132	Ryssö	-	-	Ledsöra	-	-
Bistorp	51	51	Saggö	-	-	Listersby	29	29
Björklund	1	1	Sonröda	8	8	Lövö	98	98
Flaka	166	165	Strömma	17	18	Mickelsö	27	34
Granboda	95	95	Syllöda	13	14	Sandö	25	26
Haddnäs	14	16	Sålis	44	43	Simskåla	24	31
Hellestorp	184	184	Tengsöda	70	69	Töftö	37	37
Järsö	207	202	Toböle	43	44	Vargata	102	98
Knutsboda	149	155	Vassböle	18	17	Vårdö	50	51
Kungsholm	-	-	Åsgårda	59	55	Ängö	4	4
Lemböte	180	183	Ödkarby	350	349	Övriga	10	16
Norrby	132	141	Övriga	31	27			
Nåtö	96	92				<b>Mariehamn</b>	<b>11 757</b>	<b>11 812</b>
Prästgården	113	108	<b>Sottunga</b>	<b>111</b>	<b>115</b>	Stadsdelar/Districts		
Rörstorp	65	64	Finnö	3	3	Apalängen	73	71
Stackskär	5	5	Husö	6	5	Backeberg	769	736
Söderby	379	371	Hästö	1	1	Dalberg	373	368
Vessingsboda	58	56	Mosshaga	-	-	Dalbo	418	422
Vesteränga	72	73	Sottunga	100	105	Espholm	8	8
Övriga	33	33	Södö	-	-	Främmanberg	537	522
			Övriga	1	1	Hindersböle	438	442
<b>Lumparland</b>	<b>360</b>	<b>366</b>				Johannebo	865	852
Klemetsby	106	106	<b>Sund</b>	<b>1 001</b>	<b>995</b>	Kasberget	171	199
Krogstad	36	37	Berg	4	4	Klinten	503	513
Lumparby	77	79	Björby	22	20	Kvarnberg	625	625
Lumpo	36	35	Bomarsund o Prästö	96	96	Lotsberget	420	445
Norrboda	41	43	Brändbolstad	28	28	Norrböle	37	40
Skag	9	9	Domarböle	14	15	Nyängen	553	564
Svinö	43	45	Finby	89	83	Rossen	-	3
Övriga	12	12	Gesterby	21	21	Sjukhuset	15	11
			Gunnarsby	7	7	Storgärdan	188	184
<b>Saltvik</b>	<b>1 793</b>	<b>1 791</b>	Hulta	35	35	Storängen	690	701
Antböle	10	11	Högbolstad	44	45	Strandnäs	196	196
Bertby	58	59	Jussböle	4	4	Sveden	558	558
Borgboda	4	4	Kastelholm	106	109	Vreten	493	480
Boxö	-	-	Kulla	47	48	Västernäs	1 005	1 006
Daglösa	17	12	Lappböle	28	26	Västra Klinten	203	211
Fremmanby	36	35	Lövvik	-	-	Västra Ytternäs	614	613
Germundö	4	4	Mångstekta	51	49	Ytternäs	147	169
Haga	73	71	Persby	12	11	Österbacka	134	135
Haga kungsgård	11	10	Prästgården	-	2	Östernäs	971	985
Haraldsby	252	257	Rosenberg	1	1	Byar/Villages		
Hjortö	38	42	Sibby	21	17	Dalkarby	192	174
Hullby	4	4	Smedsböle	72	63	Espholm	24	25
Kuggböle	24	25	Strömbolstad	30	31	Hindersböle	16	16
Kvarnbo	88	88	Sundby	79	85	Styrsö	10	10
Laby	25	26	Svensböle	11	12	Sviby	215	225
Lagmansby	27	26	Tosarby	38	40	Svinö	1	1
Lavsböle	10	10	Tranvik	93	93	Ytternäs	81	86
Lavö	5	5	Träsk	18	15	Övernäs	-	-
Liby	10	11	Vivasteby	12	15	Övriga	214	216

Not/Note: Kategorin "övriga" omfattar personer som har sin hemort i kommunen, men som inte har någon bostadsadress inom kommunen t. ex. för att de bor i institutionsvård för äldre eller dylikt/"Övriga" includes persons without permanent address in the municipality, for instance persons living in a home for aged people.

Källa/Source: ÅSUB, MDB/Statistics Åland, MDB

**2.9. Befolkning efter ålder och kön 31.12.2023**
*Population by age and sex 31.12.2023*

Födelseår/ Year of birth	Ålder/ Age	Totalt	Kvinnor	Män	Födelseår/ Year of birth	Ålder/ Age	Totalt	Kvinnor	Män
Totalt		<b>30 541</b>	15 419	15 122					
2023	0	<b>256</b>	131	125	1972	51	<b>400</b>	205	195
2022	1	<b>259</b>	133	126	1971	52	<b>407</b>	203	204
2021	2	<b>313</b>	160	153	1970	53	<b>404</b>	214	190
2020	3	<b>280</b>	140	140	1969	54	<b>382</b>	192	190
2019	4	<b>293</b>	146	147	1968	55	<b>427</b>	217	210
2018	5	<b>313</b>	149	164	1967	56	<b>472</b>	247	225
2017	6	<b>329</b>	165	164	1966	57	<b>428</b>	219	209
2016	7	<b>364</b>	182	182	1965	58	<b>469</b>	235	234
2015	8	<b>343</b>	169	174	1964	59	<b>422</b>	224	198
2014	9	<b>360</b>	179	181	1963	60	<b>396</b>	203	193
2013	10	<b>359</b>	174	185	1962	61	<b>412</b>	198	214
2012	11	<b>348</b>	171	177	1961	62	<b>369</b>	193	176
2011	12	<b>364</b>	181	183	1960	63	<b>399</b>	214	185
2010	13	<b>360</b>	192	168	1959	64	<b>391</b>	208	183
2009	14	<b>330</b>	146	184	1958	65	<b>369</b>	193	176
2008	15	<b>363</b>	181	182	1957	66	<b>372</b>	214	158
2007	16	<b>359</b>	176	183	1956	67	<b>366</b>	196	170
2006	17	<b>347</b>	165	182	1955	68	<b>372</b>	193	179
2005	18	<b>321</b>	160	161	1954	69	<b>406</b>	215	191
2004	19	<b>301</b>	135	166	1953	70	<b>425</b>	209	216
2003	20	<b>236</b>	99	137	1952	71	<b>398</b>	224	174
2002	21	<b>213</b>	97	116	1951	72	<b>364</b>	191	173
2001	22	<b>241</b>	112	129	1950	73	<b>333</b>	187	146
2000	23	<b>231</b>	90	141	1949	74	<b>372</b>	199	173
1999	24	<b>268</b>	121	147	1948	75	<b>372</b>	181	191
1998	25	<b>277</b>	120	157	1947	76	<b>356</b>	182	174
1997	26	<b>259</b>	133	126	1946	77	<b>355</b>	191	164
1996	27	<b>283</b>	126	157	1945	78	<b>309</b>	152	157
1995	28	<b>318</b>	156	162	1944	79	<b>281</b>	144	137
1994	29	<b>288</b>	153	135	1943	80	<b>232</b>	114	118
1993	30	<b>347</b>	177	170	1942	81	<b>235</b>	124	111
1992	31	<b>356</b>	168	188	1941	82	<b>196</b>	95	101
1991	32	<b>388</b>	191	197	1940	83	<b>185</b>	91	94
1990	33	<b>423</b>	192	231	1939	84	<b>158</b>	96	62
1989	34	<b>405</b>	196	209	1938	85	<b>142</b>	81	61
1988	35	<b>428</b>	202	226	1937	86	<b>139</b>	78	61
1987	36	<b>397</b>	198	199	1936	87	<b>120</b>	75	45
1986	37	<b>363</b>	181	182	1935	88	<b>94</b>	60	34
1985	38	<b>400</b>	195	205	1934	89	<b>90</b>	48	42
1984	39	<b>381</b>	190	191	1933	90	<b>71</b>	46	25
1983	40	<b>395</b>	207	188	1932	91	<b>68</b>	41	27
1982	41	<b>418</b>	209	209	1931	92	<b>55</b>	34	21
1981	42	<b>406</b>	201	205	1930	93	<b>29</b>	20	9
1980	43	<b>416</b>	201	215	1929	94	<b>34</b>	22	12
1979	44	<b>367</b>	170	197	1928	95	<b>21</b>	14	7
1978	45	<b>370</b>	184	186	1927	96	<b>24</b>	21	3
1977	46	<b>358</b>	201	157	1926	97	<b>14</b>	10	4
1976	47	<b>412</b>	217	195	1925	98	<b>10</b>	8	2
1975	48	<b>388</b>	168	220	1924	99	<b>8</b>	7	1
1974	49	<b>389</b>	190	199	-1923	100+	<b>9</b>	8	1
1973	50	<b>396</b>	203	193					

Källa/Source: ÅSUB, MDB/Statistics Åland, MDB

**Figur 2.5. Befolkning efter kön och ålder 31.12.2023, procent**  
*Population by sex and age 31.12.2023, per cent*

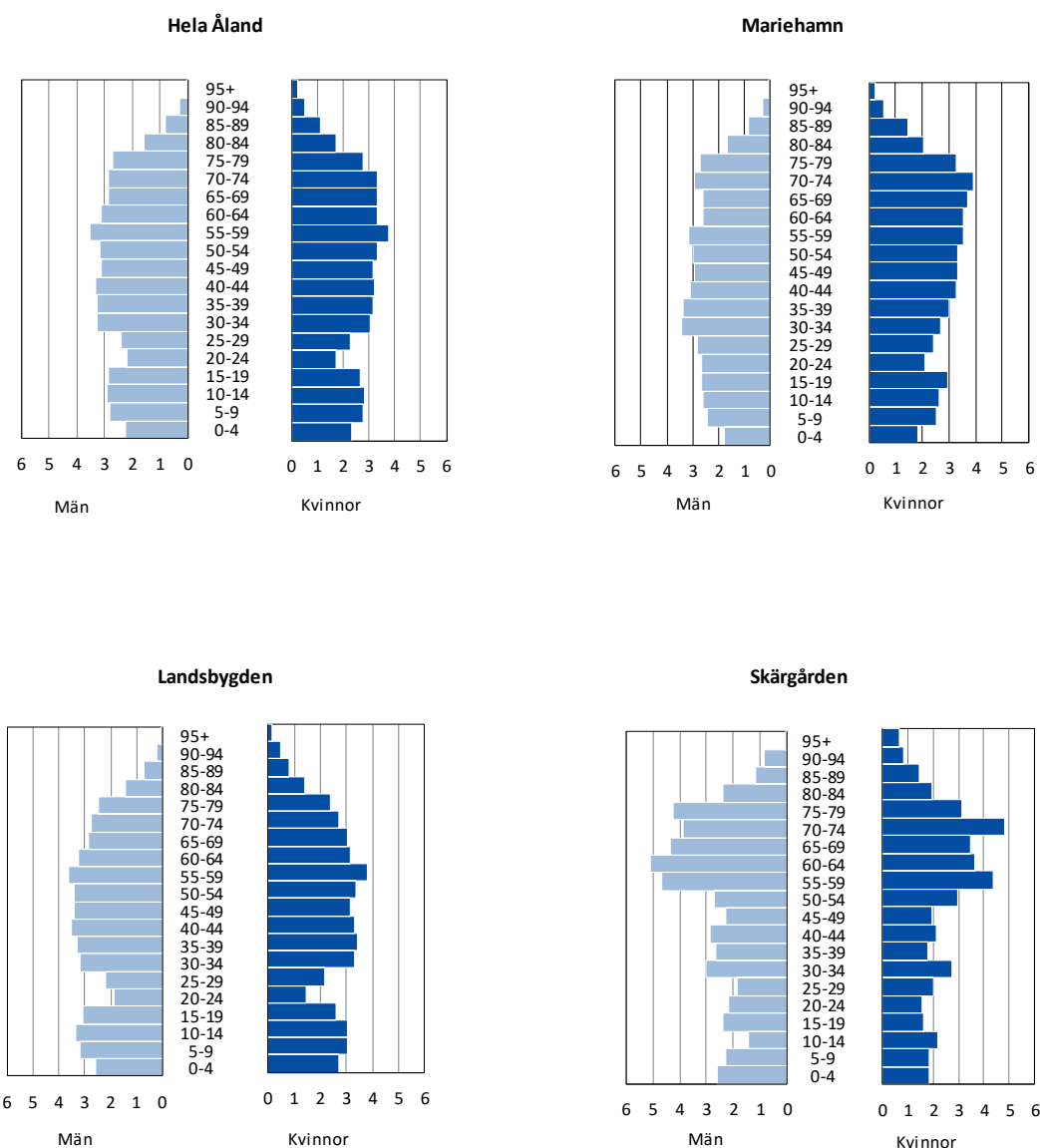

Källa/Source: ÅSUB, MDB/Statistics Åland, MDB



**2.10. Befolkning efter ålder och kommun 31.12.2023**
*Population by age and municipality 31.12.2023*

Kommun	Totalt	0-17	18-64	65+	0-6	7-15	16-29	30-49	50-64	65-74	75-84	85+
<b>Antal</b>												
Brändö	436	53	228	155	16	27	49	71	118	82	59	14
Eckerö	942	152	510	280	59	74	86	229	214	153	94	33
Finström	2 610	538	1 470	602	182	291	350	662	523	315	214	73
Föglö	509	86	261	162	31	51	55	111	99	80	58	24
Geta	509	97	281	131	34	54	43	127	120	64	46	21
Hammarland	1 646	334	931	381	121	174	190	425	355	181	150	50
Jomala	5 697	1 372	3 404	921	518	706	744	1 691	1 117	512	325	84
Kumlinge	290	32	138	120	13	15	18	60	64	64	30	26
Kökar	225	15	129	81	9	2	32	31	70	31	37	13
Lemland	2 127	522	1 187	418	192	286	241	556	434	223	162	33
Lumparland	366	64	194	108	20	32	44	71	91	48	45	15
Saltvik	1 791	356	956	479	115	200	194	441	362	247	157	75
Sottunga	115	22	56	37	7	15	6	22	28	18	16	3
Sund	995	178	540	277	56	95	110	237	220	148	98	31
Vårdö	471	93	252	126	47	32	63	104	99	63	40	23
Mariehamn	11 812	2 026	6 680	3 106	623	1 137	1 717	2 969	2 260	1 548	1 148	410
Landskomm.	18 729	3 914	10 537	4 278	1 420	2 054	2 225	4 838	3 914	2 229	1 531	518
-Landsbygden	16 683	3 613	9 473	3 597	1 297	1 912	2 002	4 439	3 436	1 891	1 291	415
-Skärgården	2 046	301	1 064	681	123	142	223	399	478	338	240	103
<b>Åland</b>	<b>30 541</b>	<b>5 940</b>	<b>17 217</b>	<b>7 384</b>	<b>2 043</b>	<b>3 191</b>	<b>3 942</b>	<b>7 807</b>	<b>6 174</b>	<b>3 777</b>	<b>2 679</b>	<b>928</b>
<b>Procent</b>												
Brändö	100,0	12,2	52,3	35,6	3,7	6,2	11,2	16,3	27,1	18,8	13,5	3,2
Eckerö	100,0	16,1	54,1	29,7	6,3	7,9	9,1	24,3	22,7	16,2	10,0	3,5
Finström	100,0	20,6	56,3	23,1	7,0	11,1	13,4	25,4	20,0	12,1	8,2	2,8
Föglö	100,0	16,9	51,3	31,8	6,1	10,0	10,8	21,8	19,4	15,7	11,4	4,7
Geta	100,0	19,1	55,2	25,7	6,7	10,6	8,4	25,0	23,6	12,6	9,0	4,1
Hammarland	100,0	20,3	56,6	23,1	7,4	10,6	11,5	25,8	21,6	11,0	9,1	3,0
Jomala	100,0	24,1	59,8	16,2	9,1	12,4	13,1	29,7	19,6	9,0	5,7	1,5
Kumlinge	100,0	11,0	47,6	41,4	4,5	5,2	6,2	20,7	22,1	22,1	10,3	9,0
Kökar	100,0	6,7	57,3	36,0	4,0	0,9	14,2	13,8	31,1	13,8	16,4	5,8
Lemland	100,0	24,5	55,8	19,7	9,0	13,4	11,3	26,1	20,4	10,5	7,6	1,6
Lumparland	100,0	17,5	53,0	29,5	5,5	8,7	12,0	19,4	24,9	13,1	12,3	4,1
Saltvik	100,0	19,9	53,4	26,7	6,4	11,2	10,8	24,6	20,2	13,8	8,8	4,2
Sottunga	100,0	19,1	48,7	32,2	6,1	13,0	5,2	19,1	24,3	15,7	13,9	2,6
Sund	100,0	17,9	54,3	27,8	5,6	9,5	11,1	23,8	22,1	14,9	9,8	3,1
Vårdö	100,0	19,7	53,5	26,8	10,0	6,8	13,4	22,1	21,0	13,4	8,5	4,9
Mariehamn	100,0	17,2	56,6	26,3	5,3	9,6	14,5	25,1	19,1	13,1	9,7	3,5
Landskomm.	100,0	20,9	56,3	22,8	7,6	11,0	11,9	25,8	20,9	11,9	8,2	2,8
-Landsbygden	100,0	21,7	56,8	21,6	7,8	11,5	12,0	26,6	20,6	11,3	7,7	2,5
-Skärgården	100,0	14,7	52,0	33,3	6,0	6,9	10,9	19,5	23,4	16,5	11,7	5,0
<b>Åland</b>	<b>100,0</b>	<b>19,4</b>	<b>56,4</b>	<b>24,2</b>	<b>6,7</b>	<b>10,4</b>	<b>12,9</b>	<b>25,6</b>	<b>20,2</b>	<b>12,4</b>	<b>8,8</b>	<b>3,0</b>

Källa/Source: ÅSUB, MDB/Statistics Åland, MDB

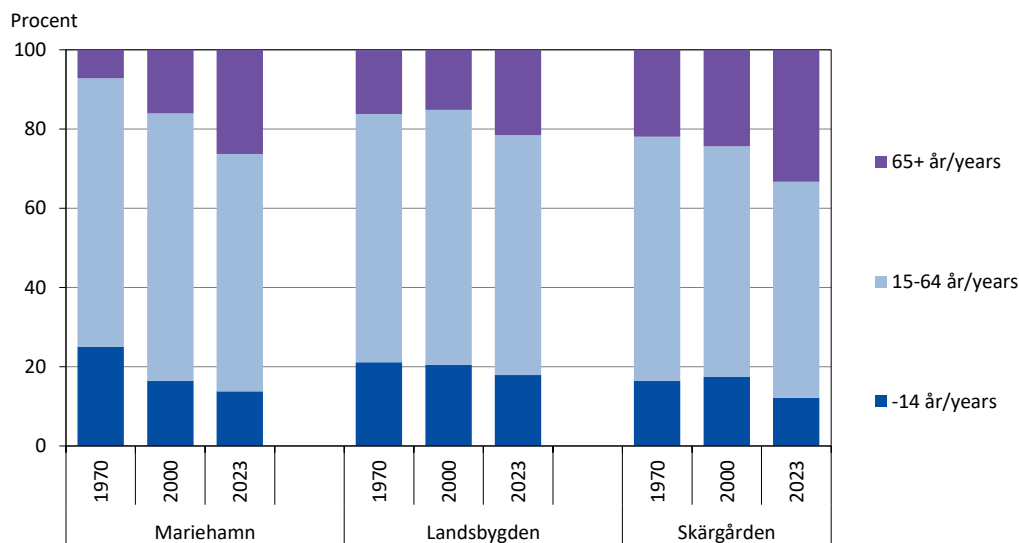
**Figur 2.6. Befolkningens åldersstruktur efter region 1970-2023***Age structure of the population by region 1970-2023*

Källa/Source: ÅSUB, MDB/Statistics Åland, MDB

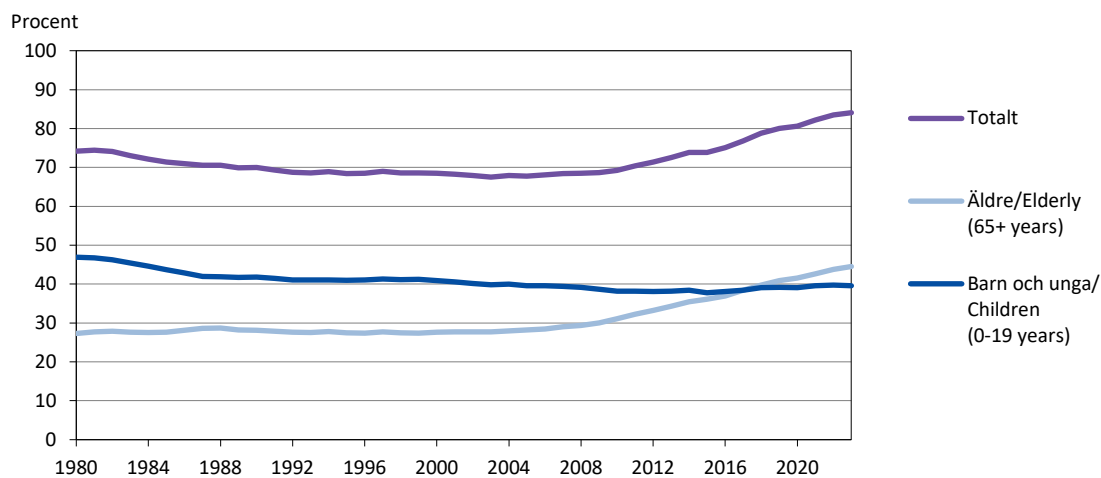
**Figur 2.7. Försörjningskvoten 1980-2023***Dependency ratio 1980-2023*

Not/Note: Antal barn och unga (0-19 år) samt antal äldre (65+ år) per 100 personer i yrkesaktiv ålder (20-64 år)/Number of children (aged 0-19) and elderly (aged 65+) per 100 persons aged 20-64.

Källa/Source: ÅSUB, MDB/Statistics Åland, MDB

**Figur 2.8. Andel barn (0-17 år) efter kommun 31.12.2023, procent**  
*Children (0-17 years old) by municipality 31.12.2023, per cent*

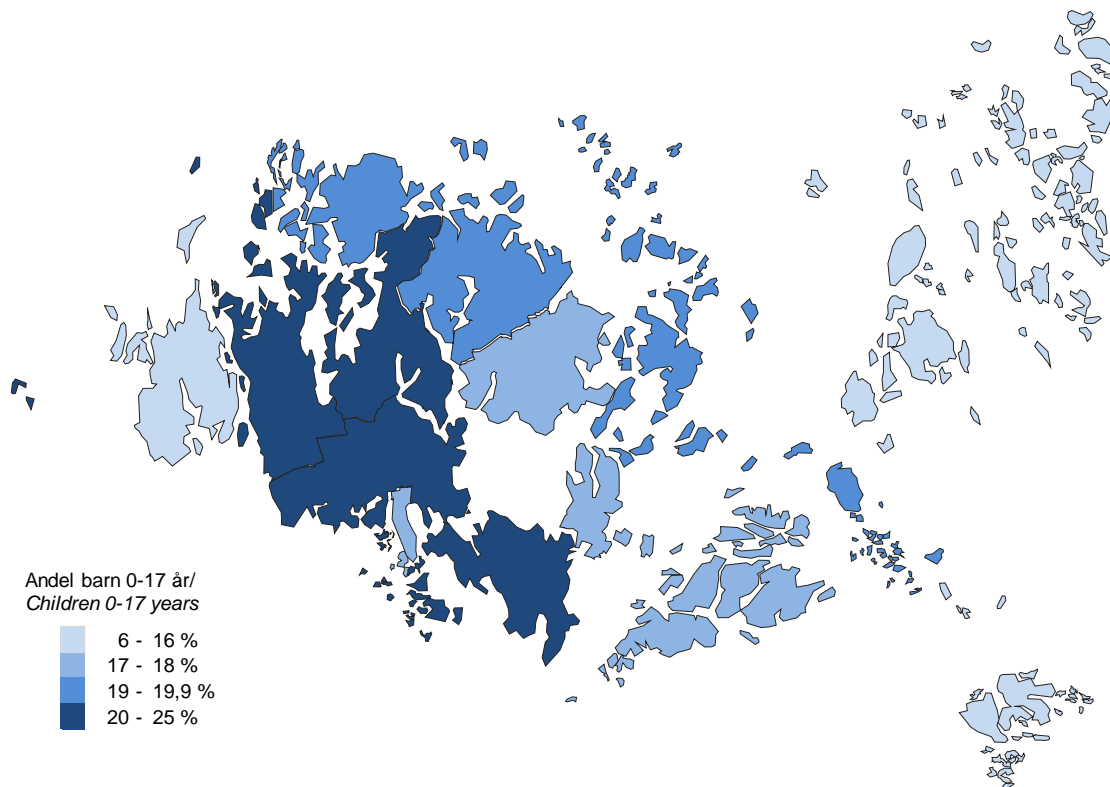

Källa/Source: ÅSUB, MDB/Statistics Åland, MDB

**Figur 2.9. Andel pensionärer (65+ år) efter kommun 31.12.2023, procent**  
*Share of pensioners (65+ years old) by municipality 31.12.2023, per cent*

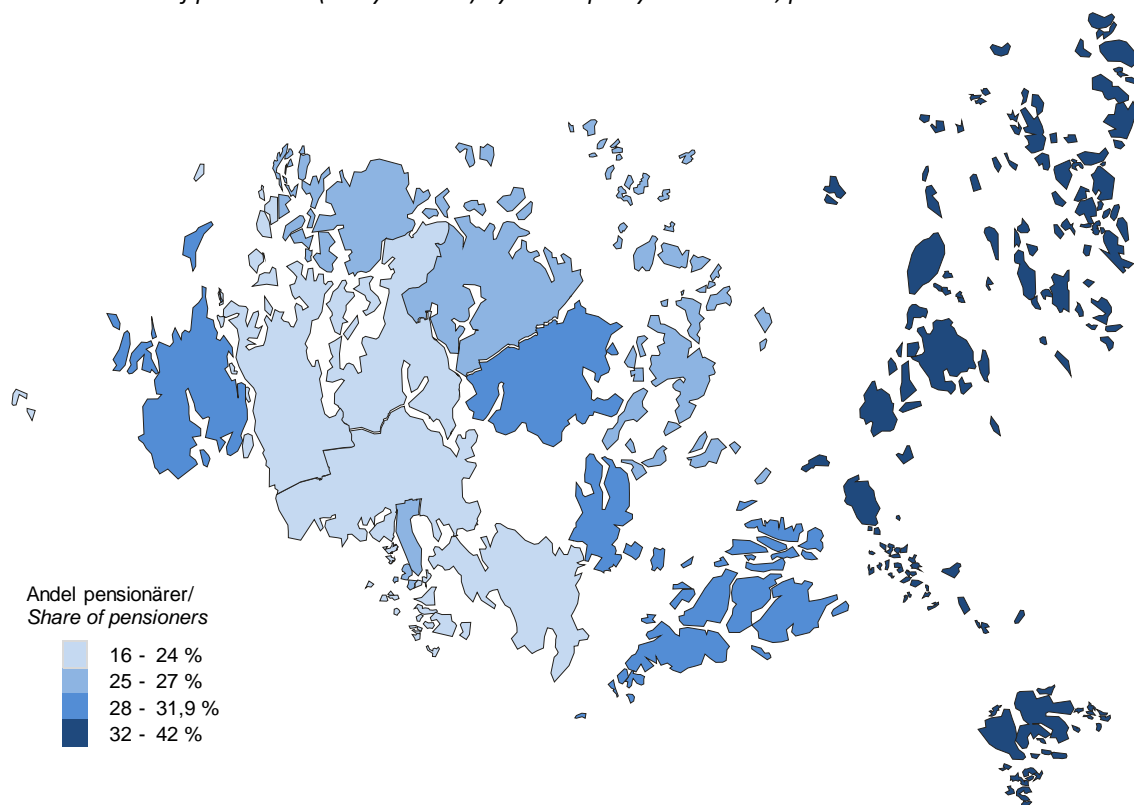

Källa/Source: ÅSUB, MDB/Statistics Åland, MDB

**Figur 2.10. Befolkning efter födelseort 1940-2023**  
Population by country of birth 1940-2023

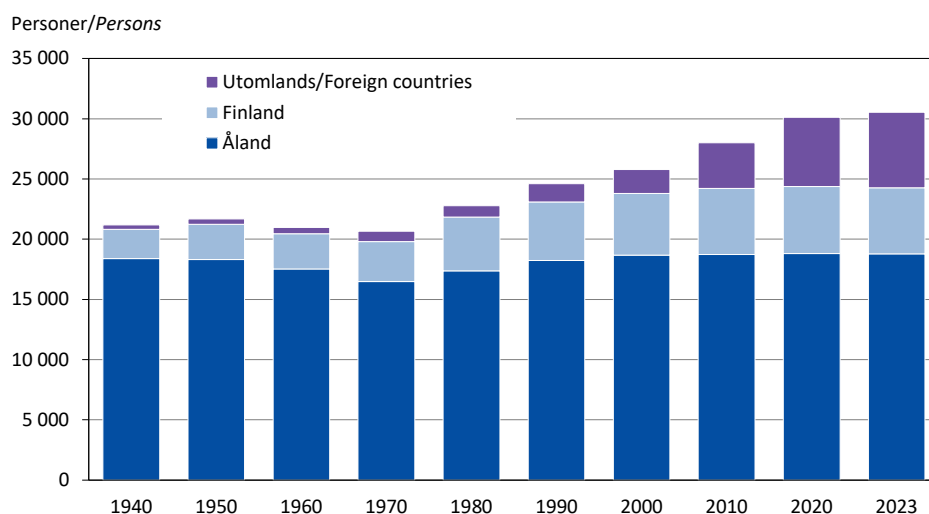

Källa/Source: ÅSUB, MDB/Statistics Åland, MDB

**2.11. Befolkning efter födelseort 31.12.1990-2023**  
Population by country of birth 31.12.1990-2023

Födelseort/Country of birth	1990	1995	2000	2005	2010	2015	2020	2023
<b>Totalt</b>	<b>24 604</b>	<b>25 202</b>	<b>25 776</b>	<b>26 766</b>	<b>28 007</b>	<b>28 983</b>	<b>30 129</b>	<b>30 541</b>
Åland	18 229	18 581	18 682	18 618	18 732	18 773	18 807	18 775
Finland	4 857	4 944	5 109	5 395	5 490	5 568	5 564	5 503
Sverige/Sweden	989	1 098	1 354	1 712	2 098	2 398	2 976	3 194
Övriga länder/Other countries	529	579	631	1 041	1 687	2 244	2 782	3 069
Norge/Norway	45	44	47	49	48	51	54	53
Danmark/Denmark	20	16	24	27	25	25	30	29
Island/Iceland	4	17	8	7	10	11	9	8
Storbritannien/United Kingdom	31	31	44	51	61	66	81	82
Tyskland/Germany	27	21	25	52	80	98	108	118
Estland/Estonia	..	11	24	76	128	186	184	172
Lettland/Latvia	..	1	6	70	198	289	374	418
Polen/Poland	..	12	14	35	48	59	67	64
Rumänien/Romania	..	2	3	30	165	314	452	460
Ryssland/Russia	..	10	18	41	57	61	71	76
Övriga Europa/Other Europe	34	42	50	133	223	299	370	449
Afrika/Africa	12	25	30	35	61	78	100	112
USA och Kanada/USA and Canada	80	68	64	60	55	60	72	68
Latinamerika/Latin America	14	15	18	29	40	60	83	102
Iran	19	29	43	80	101	96	86	94
Filippinerna/Philippines	..	7	10	21	52	65	84	114
Thailand	..	13	17	46	111	141	161	181
Övriga Asien/Other Asia	17	22	23	46	76	129	197	219
Oceanien/Oceania	4	5	5	3	4	8	17	19
Okänt utland/Unknown	222	188	158	150	144	148	182	231
<b>Procent/Per cent</b>								
Åland	74,1	73,7	72,5	69,6	66,9	64,8	62,4	61,5
Finland	19,7	19,6	19,8	20,2	19,6	19,2	18,5	18,0
Sverige/Sweden	4,0	4,4	5,3	6,4	7,5	8,3	9,9	10,5
Övriga/Other	2,2	2,3	2,4	3,9	6,0	7,7	9,2	10,0

Källa/Source: ÅSUB, MDB/Statistics Åland, MDB

**Figur 2.11. Mariehamns befolkning efter födelseort 1950-2023**  
*Population of Mariehamn by place of birth 1950-2023*

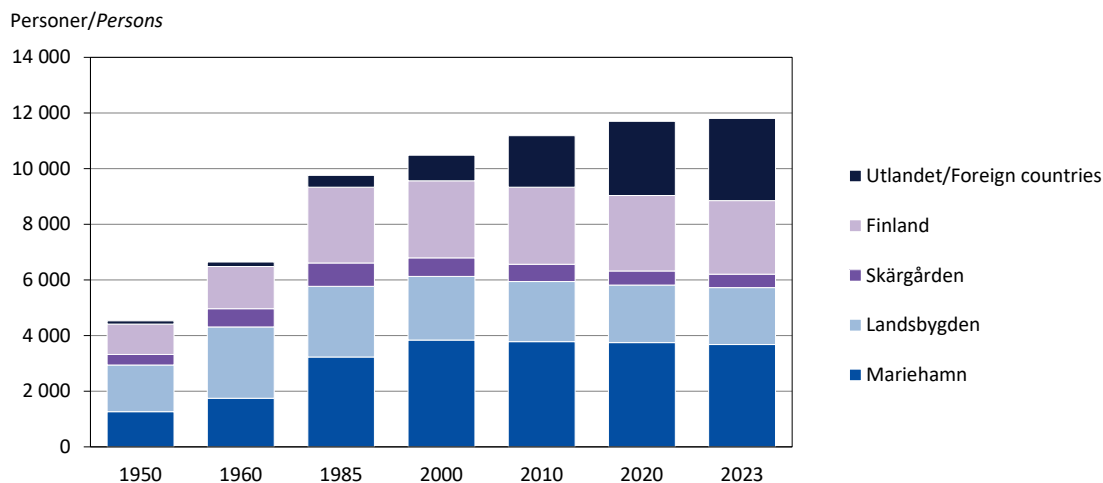

Not/Note: I siffrorna för 1950 och 1960 ingår invånarna på de områden som inkorporerades från Jomala 1961/  
 In the figures for 1950 and 1960, the inhabitants of the areas incorporated from Jomala in 1961 are included.

Källa/Source: ÅSUB, MDB/Statistics Åland, MDB

**2.12. Befolkning efter födelseort och kommun 31.12.2023**  
*Population by place of birth and municipality 31.12.2023*

Kommun	Födelseort/Place of birth						
	Totalt	Antal			Procent		
		Nuvarande hemkommun/ Present residence	Övriga Åland/ Other Åland	Utanför Åland/ Outside Åland	Nuvarande hemkommun/ Present residence	Övriga Åland/ Other Åland	Utanför Åland/ Outside Åland
Brändö	436	175	39	222	40,1	8,9	50,9
Eckerö	942	386	185	371	41,0	19,6	39,4
Finström	2 610	969	878	763	37,1	33,6	29,2
Föglö	509	228	96	185	44,8	18,9	36,3
Geta	509	191	139	179	37,5	27,3	35,2
Hammarland	1 646	598	517	531	36,3	31,4	32,3
Jomala	5 697	1 702	2 101	1 894	29,9	36,9	33,2
Kumlinge	290	149	42	99	51,4	14,5	34,1
Kökar	225	87	33	105	38,7	14,7	46,7
Lemland	2 127	635	814	678	29,9	38,3	31,9
Lumparland	366	128	117	121	35,0	32,0	33,1
Saltvik	1 791	734	560	497	41,0	31,3	27,7
Sottunga	115	40	23	52	34,8	20,0	45,2
Sund	995	366	321	308	36,8	32,3	31,0
Vårdö	471	192	122	157	40,8	25,9	33,3
Mariehamn	11 812	3 678	2 530	5 604	31,1	21,4	47,4
Landskomm.	18 729	6 580	5 987	6 162	35,1	32,0	32,9
-Landsbygden	16 683	5 709	5 632	5 342	34,2	33,8	32,0
-Skärgården	2 046	871	355	820	42,6	17,4	40,1
<b>Åland</b>	<b>30 541</b>	<b>10 258</b>	<b>8 517</b>	<b>11 766</b>	<b>33,6</b>	<b>27,9</b>	<b>38,5</b>

Källa/Source: ÅSUB, MDB/Statistics Åland, MDB

### 2.13. Befolkning efter språk 31.12.1990-2023

Population by language 31.12.1990-2023

Språk/Language	1990	1995	2000	2005	2010	2015	2020	2023
<b>Totalt</b>	<b>24 604</b>	<b>25 202</b>	<b>25 776</b>	<b>26 766</b>	<b>28 007</b>	<b>28 983</b>	<b>30 129</b>	<b>30 541</b>
Svenska/Swedish	23 243	23 732	24 169	24 636	25 173	25 527	25 986	26 096
Finska/Finnish	1 128	1 184	1 238	1 344	1 373	1 363	1 405	1 399
Rumänska/Romanian	-	1	2	29	166	329	501	525
Lettiska/Latvian	-	-	5	64	195	315	443	505
Estniska/Estonian	-	9	23	79	138	193	206	200
Thai/Thai	2	12	12	39	104	137	159	181
Engelska/English	51	53	69	82	97	118	160	176
Ryska/Russian	-	18	26	66	103	140	158	165
Tyska/German	30	27	31	54	76	95	115	121
Tagalog/Pilipino	-	5	10	20	50	60	81	107
Arabiska/Arabic	5	10	17	16	36	60	107	105
Ukrainska/Ukrainian	-	-	3	9	16	20	53	101
Spanska/Spanish	6	6	16	21	32	39	55	70
Polska/Polish	8	10	11	27	46	59	69	67
Persiska/Persian	21	30	27	37	43	51	55	64
Albanska/Albanian	-	-	-	11	28	35	45	61
Serbiska/Serbian	1	-	-	12	17	27	31	53
Kurdiska/Kurdish	-	-	18	47	63	60	45	49
Portugisiska/Portuguese	4	2	1	2	5	23	32	42
Norska/Norwegian	39	34	36	37	34	37	42	37
Litauiska/Lithuanian	-	-	-	18	33	36	31	35
Vietnamesiska/Vietnamese	-	6	9	13	12	15	27	34
Italienska/Italian	1	1	2	4	18	26	22	26
Turkiska/Turkish	1	2	2	5	11	16	15	26
Kinesiska/Chinese	-	1	1	5	7	15	16	21
Serbokroatiska/Serbo-Croat.	-	2	1	9	15	16	21	20
Holländska/Dutch	4	3	2	4	3	11	11	18
Danska/Danish	17	11	10	13	13	14	17	17
Romani	-	-	-	-	-	9	19	17
Övriga/Other	21	42	35	61	95	132	193	195
Okänt/Unknown	22	1	-	2	5	5	9	8

Källa/Source: ÅSUB, MDB/Statistics Åland, MDB

**Figur 2.12. Befolkning med andra modersmål än svenska efter region 31.12.2000 och 2023**  
Population with other native languages than Swedish by region 31.12.2000 and 2023

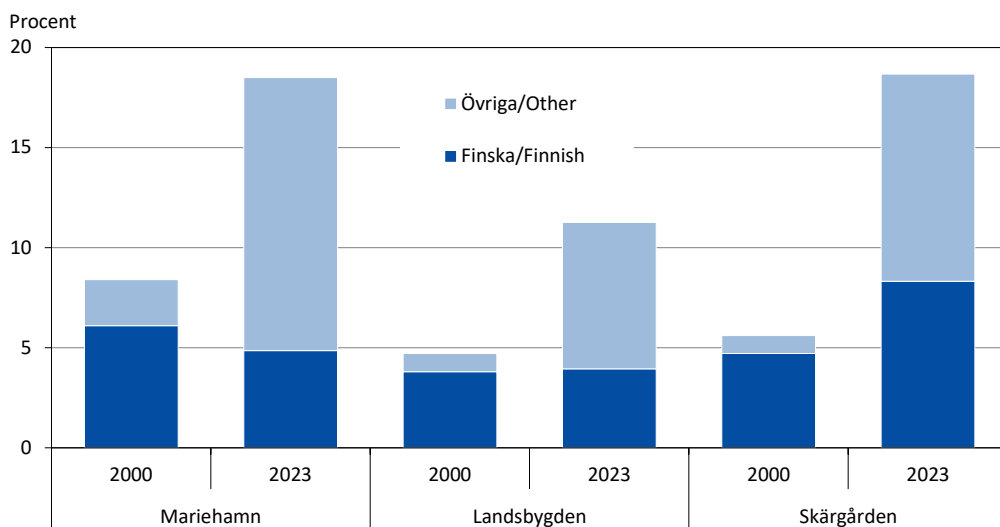

Källa/Source: ÅSUB, MDB/Statistics Åland, MDB

**2.14. Befolkning efter medborgarskap 31.12.2000-2023**
*Population by citizenship 31.12.2000-2023*

Medborgare i/ Country of citizenship	2000	2010	2020	2023			Procent
				Antal			
				Totalt	Kvinnor	Män	
<b>Totalt</b>	<b>25 776</b>	<b>28 007</b>	<b>30 129</b>	<b>30 541</b>	<b>15 419</b>	<b>15 122</b>	<b>100,0</b>
Finland	24 651	25 592	26 551	26 809	13 642	13 167	87,8
Sverige/Sweden	839	1 184	1 611	1 618	729	889	5,3
Övriga Norden/Other Nordic countries	55	61	61	56	27	29	0,2
Övriga Europa/Rest of Europe	114	826	1 446	1 529	723	806	5,0
Asien/Asia	49	236	310	345	208	137	1,1
Afrika/Africa	10	35	36	52	26	26	0,2
USA och Kanada/USA and Canada	45	25	26	23	7	16	0,1
Latinamerika/Latin America	3	15	38	51	26	25	0,2
Oceanien/Oceania	1	3	9	10	6	4	0,0
Okänt/Unknown	9	30	41	48	25	23	0,2
EU27	25 562	27 481	29 460	29 746	15 001	14 745	97,4

Källa/Source: ÅSUB, MDB/Statistics Åland, MDB

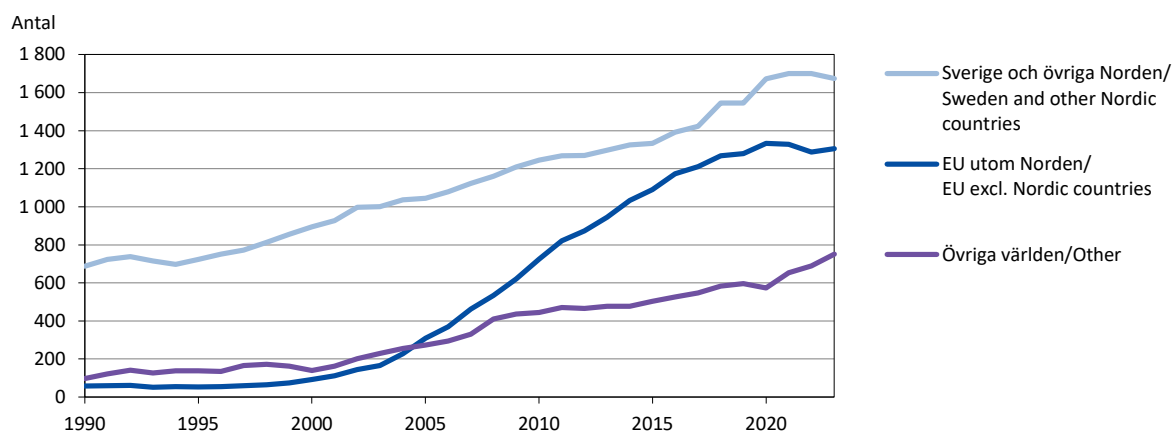
**Figur 2.13. Utländska medborgare efter medborgarskap 1990-2023**
*Foreign citizens by citizenship 1990-2023*

Källa/Source: ÅSUB, MDB/Statistics Åland, MDB

**2.15. Åländsk hembygdsvärdighet 2010-2023**
*Regional citizenship for Ålanders 2010-2023*

	2010			2015			2023		
	Totalt	Kvinnor	Män	Totalt	Kvinnor	Män	Totalt	Kvinnor	Män
Ansökningar/Applications	245	141	104	256	144	112	198	111	87
Bifall/Approvals	243	139	104	252	141	111	195	109	86
Avslag/Rejections	2	2	-	4	3	1	3	2	1
<b>Personer som innehade hembygdsvärdighet 31.12./ People with regional citizenship 31.12.<sup>1)</sup></b>	<b>24 617</b>	<b>12 364</b>	<b>12 253</b>	<b>25 340</b>	<b>12 729</b>	<b>12 611</b>	<b>26 101</b>	<b>13 165</b>	<b>12 936</b>
0-14 år/years	3 806	1 823	1 983	4 047	1 967	2 080	3 918	1 923	1 995
15-64 år/years	16 053	7 950	8 103	15 711	7 794	7 917	15 469	7 632	7 837
65+ år/years	4 758	2 591	2 167	5 582	2 968	2 614	6 714	3 610	3 104
Därav/Of which:									
Hemort utanför Åland/Living outside Åland	1 283	677	606	1 366	755	611	1 751	930	821

1) Även personer bosatta utanför Åland innehar åländsk hembygdsvärdighet/People not living in Åland can also have regional citizenship.

Not/Note: Åländsk hembygdsvärdighet är en form av eget medborgarskap som man får vid födseln, eller på ansökan efter minst fem års bosättning på Åland/Regional citizenship for Ålanders is a status you get at birth or can apply for after five years of residency.

Källa/Source: LR Regeringskansliet/The Government of Åland, Government Office

## 2.16. Befolkning efter religionssamfund och kön 31.12.2023

Population by religion and sex 31.12.2023

Religionssamfund/Religion	Antal			Procent			
	Totalt	Kvinnor	Män	Totalt	Kvinnor	Män	
<b>Totalt</b>	<b>30 541</b>	15 419	15 122	100,0	100,0	100,0	
Ev.-lutherska kyrkan/Lutheran National Church	20 359	10 642	9 717	66,7	69,0	64,3	
Andra religionssamfund/Other religions	412	232	180	1,3	1,5	1,2	
Ortodoxa kyrkan/Greek Orthodox	166	93	73	0,5	0,6	0,5	
Jehovas vittnen/Jehovah's Witnesses	36	19	17	0,1	0,1	0,1	
Katolska kyrkan/Roman Catholic	125	72	53	0,4	0,5	0,4	
Övriga inkl. okänt/Other, unknown	85	48	37	0,3	0,3	0,2	
Utan samfund/Not member of a community	9 770	4 545	5 225	32,0	29,5	34,6	
<b>Procentuell fördelning/Per cent 1990-2023</b>	1990	2000	2010	2020	2021	2022	2023
Ev.-lutherska kyrkan/Lutheran National Church	94,8	92,7	84,8	70,5	69,2	68,1	66,7
Andra religionssamfund/Other religions	0,5	0,5	0,8	1,3	1,4	1,4	1,3
Utan samfund/Not member of a community	4,7	6,8	14,3	28,1	29,5	30,5	32,0

Källa/Source: ÅSUB, MDB/Statistics Åland, MDB

## 2.17. Folkmängd efter civilstånd, kön och ålder 31.12.2023

Population by marital status, sex and age 31.12.2023

Civilstånd/Marital status Kön/Sex	Antal						Procent					
	Totalt	0-19	20-29	30-39	40-64	65+	Totalt	0-19	20-29	30-39	40-64	65+
<b>Totalt</b>	<b>30 541</b>	6 562	2 614	3 888	10 093	7 384	100,0	100,0	100,0	100,0	100,0	100,0
Ogifta/Single	16 084	6 561	2 447	2 534	3 484	1 058	52,7	100,0	93,6	65,2	34,5	14,3
Gifta/Married	10 141	1	144	1 121	5 015	3 860	33,2	0,0	5,5	28,8	49,7	52,3
Frånskilda/Divorced	2 844	-	23	227	1 463	1 131	9,3	-	0,9	5,8	14,5	15,3
Änkor, änkl./Widows, widowers	1 472	-	-	6	131	1 335	4,8	-	-	0,2	1,3	18,1
<b>Kvinnor</b>	<b>15 419</b>	3 235	1 207	1 890	5 123	3 964	100,0	100,0	100,0	100,0	100,0	100,0
Ogifta/Single	7 595	3 234	1 101	1 124	1 637	499	49,3	100,0	91,2	59,5	32,0	12,6
Gifta/Married	5 070	1	94	635	2 562	1 778	32,9	0,0	7,8	33,6	50,0	44,9
Frånskilda/Divorced	1 617	-	12	127	820	658	10,5	-	1,0	6,7	16,0	16,6
Änkor/Widows	1 137	-	-	4	104	1 029	7,4	-	-	0,2	2,0	26,0
<b>Män</b>	<b>15 122</b>	3 327	1 407	1 998	4 970	3 420	100,0	100,0	100,0	100,0	100,0	100,0
Ogifta/Single	8 489	3 327	1 346	1 410	1 847	559	56,1	100,0	95,7	70,6	37,2	16,3
Gifta/Married	5 071	-	50	486	2 453	2 082	33,5	-	3,6	24,3	49,4	60,9
Frånskilda/Divorced	1 227	-	11	100	643	473	8,1	-	0,8	5,0	12,9	13,8
Änklingar/Widowers	335	-	-	2	27	306	2,2	-	-	0,1	0,5	8,9

Not/Note: I kategorin Gifta ingår nio personer i registrerat partnerskap. I kategorin Frånskilda ingår två som är skilda från partnerskap. I kategorin Änkor/Änklingar ingår tre som är änka efter partnerskap/Married includes nine civil partners. Divorced includes two persons whose civil partnerships have been dissolved. Widows, widowers includes three surviving civil partners.

Källa/Source: ÅSUB, MDB/Statistics Åland, MDB

## Figur 2.14. Befolkning efter civilstånd 2000-2023

Population by marital status 2000-2023

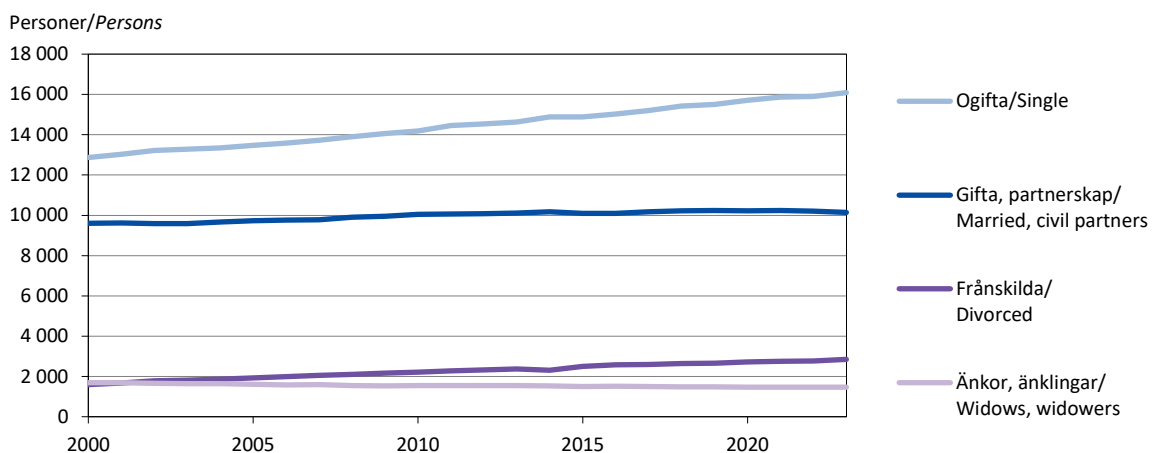

Källa/Source: ÅSUB, MDB/Statistics Åland, MDB

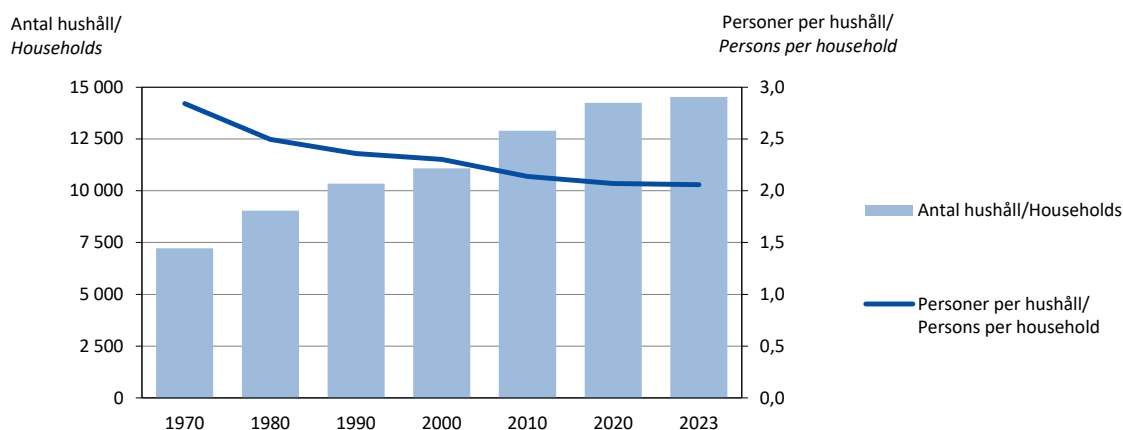

**Figur 2.15. Antal hushåll och personer i hushållen 1970-2023**
*Number of households and persons per household 1970-2023*

Källa/Source: Statistikcentralen, Befolkning/Statistics Finland, Population

**2.18. Bostadshushåll efter personantal 31.12.1970-2023**
*Household dwelling units by number of persons 31.12.1970-2023*

År/Year	Personantal per bostadshushåll/Number of persons per household dwelling unit						
	Totalt	1	2	3	4	5	6+
<b>Antal hushåll/Number of dwellings</b>							
1970	7 227	1 722	1 791	1 415	1 209	641	449
1980	9 037	2 674	2 497	1 615	1 515	531	205
1990	10 335	3 481	2 931	1 676	1 518	541	188
2000	11 074	3 933	3 296	1 573	1 442	602	228
2010	12 894	4 975	4 176	1 657	1 421	489	176
2020	14 243	5 841	4 619	1 661	1 476	466	180
2022	14 380	5 908	4 680	1 646	1 492	463	191
2023	14 529	6 057	4 700	1 618	1 491	466	197
<b>Procent av hushållen/Per cent of dwellings</b>							
1970	100,0	23,8	24,8	19,6	16,7	8,9	6,2
1980	100,0	29,6	27,6	17,9	16,8	5,9	2,3
1990	100,0	33,7	28,4	16,2	14,7	5,2	1,8
2000	100,0	35,5	29,8	14,2	13,0	5,4	2,1
2010	100,0	38,6	32,4	12,9	11,0	3,8	1,4
2020	100,0	41,0	32,4	11,7	10,4	3,3	1,3
2022	100,0	41,1	32,5	11,4	10,4	3,2	1,3
2023	100,0	41,7	32,3	11,1	10,3	3,2	1,4
<b>Antal personer i hushåll/Number of persons in dwellings</b>							
1970	20 531	1 722	3 582	4 245	4 836	3 205	2 941
1980	22 549	2 674	4 994	4 845	6 060	2 655	1 321
1990	24 390	3 481	5 862	5 028	6 072	2 705	1 242
2000	25 499	3 933	6 592	4 719	5 768	3 010	1 477
2010	27 559	4 975	8 352	4 971	5 684	2 445	1 132
2020	29 493	5 841	9 238	4 983	5 904	2 330	1 197
2022	29 755	5 908	9 360	4 938	5 968	2 315	1 266
2023	29 923	6 057	9 400	4 854	5 964	2 330	1 318
<b>Procent av personerna/Per cent of persons</b>							
1970	100,0	8,4	17,4	20,7	23,6	15,6	14,3
1980	100,0	11,9	22,1	21,5	26,9	11,8	5,9
1990	100,0	14,3	24,0	20,6	24,9	11,1	5,1
2000	100,0	15,4	25,9	18,5	22,6	11,8	5,8
2010	100,0	18,1	30,3	18,0	20,6	8,9	4,1
2020	100,0	19,8	31,3	16,9	20,0	7,9	4,1
2022	100,0	19,9	31,5	16,6	20,1	7,8	4,3
2023	100,0	20,2	31,4	16,2	19,9	7,8	4,4

Källa/Source: Statistikcentralen, Befolkning/Statistics Finland, Population

## 2.19. Bostadshushållens antal och storlek efter kommun 1980-2023

*Number and size of household dwelling units by municipality 1980-2023*

Kommun	Antal hushåll/ Households						Medelhushållsstorlek, personer per hushåll/ Average household size, persons per household					
	1980	1990	2000	2010	2020	2023	1980	1990	2000	2010	2020	2023
Brändö	217	230	227	222	229	220	2,49	2,29	2,23	2,14	1,90	1,90
Eckerö	265	323	346	433	462	454	2,55	2,49	2,37	2,16	2,00	2,01
Finström	726	855	900	1 073	1 147	1 161	2,83	2,56	2,52	2,30	2,22	2,20
Föglö	248	257	252	267	253	240	2,38	2,32	2,32	2,09	1,98	2,00
Geta	182	197	200	215	226	236	2,57	2,40	2,37	2,17	2,16	2,11
Hammarland	432	477	547	660	713	734	2,74	2,57	2,46	2,26	2,19	2,19
Jomala	948	1 104	1 240	1 606	2 176	2 379	2,74	2,71	2,65	2,52	2,45	2,37
Kumlinge	176	196	184	169	161	163	2,56	2,34	2,17	2,14	1,86	1,75
Kökar	107	126	138	130	116	114	2,79	2,32	2,14	1,98	1,89	1,94
Lemland	349	466	580	706	857	866	2,66	2,71	2,73	2,52	2,42	2,42
Lumparland	121	125	150	176	170	165	2,50	2,54	2,49	2,21	2,13	2,13
Saltvik	590	640	685	794	822	817	2,59	2,53	2,43	2,25	2,15	2,14
Sottunga	59	56	59	56	59	61	2,44	2,34	2,19	2,09	1,66	1,87
Sund	366	399	425	478	488	486	2,56	2,34	2,36	2,11	2,02	2,00
Vårdö	133	154	169	195	203	200	2,80	2,49	2,39	2,30	2,24	2,28
Mariehamn	4 118	4 730	4 972	5 714	6 161	6 233	2,30	2,15	2,09	1,92	1,86	1,86
Landskomm.	4 919	5 605	6 102	7 180	8 082	8 296	2,66	2,54	2,48	2,31	2,23	2,21
-Landsbygden	3 979	4 586	5 073	6 141	7 061	7 298	2,68	2,58	2,52	2,34	2,27	2,24
-Skärgården	940	1 019	1 029	1 039	1 021	998	2,55	2,34	2,25	2,13	1,97	1,98
<b>Åland</b>	<b>9 037</b>	<b>10 335</b>	<b>11 074</b>	<b>12 894</b>	<b>14 243</b>	<b>14 529</b>	<b>2,50</b>	<b>2,36</b>	<b>2,30</b>	<b>2,14</b>	<b>2,07</b>	<b>2,06</b>

Källa/Source: Statistikcentralen, Befolkning/Statistics Finland, Population

## 2.20. Antal familjer efter familjetyp 31.12.2023

*Number of families by family type 31.12.2023*

Familjetyp/Family type	Antal				Procent			
	Marie- hamn	Lands- bygden	Skär- gården	Åland	Marie- hamn	Lands- bygden	Skär- gården	Åland
Totalt	2 982	4 830	527	<b>8 339</b>	100,0	100,0	100,0	<b>100,0</b>
Makar utan barn/Married couples without children	1 015	1 547	212	<b>2 774</b>	34,0	32,0	40,2	<b>33,3</b>
Makar med barn/Married couples with children	639	1 180	113	<b>1 932</b>	21,4	24,4	21,4	<b>23,2</b>
Sambor utan barn/Unmarried couples without children	479	751	65	<b>1 295</b>	16,1	15,5	12,3	<b>15,5</b>
Sambor med barn/Unmarried couples with children	363	817	71	<b>1 251</b>	12,2	16,9	13,5	<b>15,0</b>
Mor och barn/Mothers with children	394	380	52	<b>826</b>	13,2	7,9	9,9	<b>9,9</b>
Far och barn/Fathers with children	92	155	14	<b>261</b>	3,1	3,2	2,7	<b>3,1</b>
Antal personer per familj/Number of persons per family	2,67	2,81	2,70	<b>2,75</b>				
Andel samboende par av alla par, procent/ Share of unmarried couples, per cent	33,7	36,5	29,5	<b>35,1</b>				
Personer i familj/Persons in families	7 968	13 557	1 425	<b>22 950</b>				

Not/Note: Begreppet med/utan barn gäller hemmaboende barn/"With/without children" refers to children living at home.

Källa/Source: Statistikcentralen, Befolkning, ÅSUB/Statistics Finland, Population, Statistics Åland

**Figur 2.16. Familjer efter typ 1990-2023**  
*Families by family type 1990-2023*

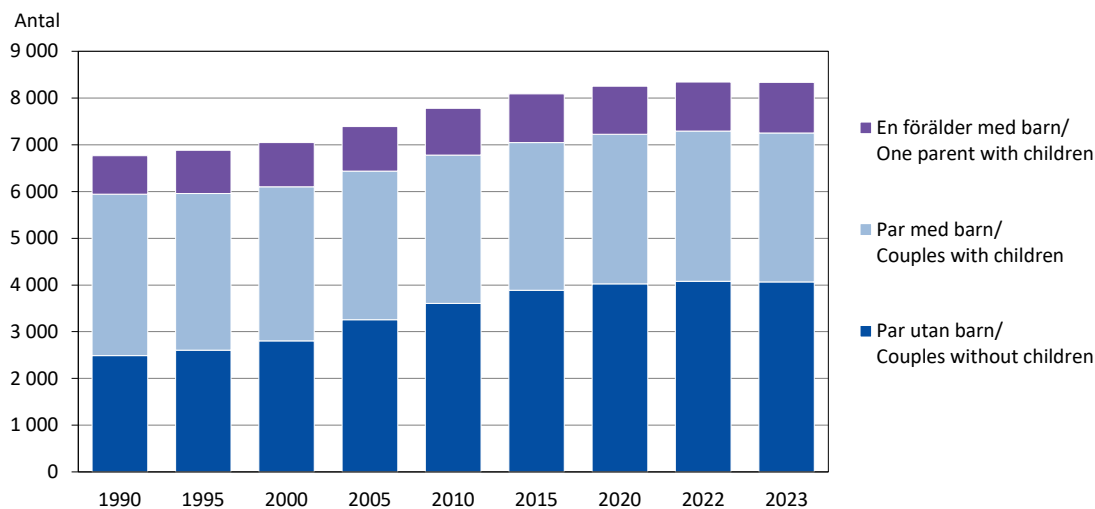

Källa/Source: Statistikcentralen, Befolkning, ÅSUB/Statistics Finland, Population, Statistics Åland

**2.21. Antal barnfamiljer efter familjetyp och kommun 31.12.2023. Familjer med barn under 18 år**  
*Families with children under 18 years old by family type and municipality 31.12.2023*

Kommun	Familjen försörjs av/Family provider					Antal barn/ Number of children	Antal barn per familj/ Number of children per family	Personer i barnfamiljer/ Persons in families	
	Totalt	Äkta makar/ Married couples	Sambor/ Un- married couples	Mor/ Mothers	Far/ Fathers			Antal	% av in- vånarna/ % of inh.
Brändö	28	16	8	4	-	51	1,82	111	23,8
Eckerö	89	41	29	12	7	147	1,65	317	34,6
Finström	303	124	120	50	9	528	1,74	1 119	43,9
Föglö	39	15	16	6	2	80	2,05	157	33,1
Geta	53	19	22	9	3	94	1,77	194	37,5
Hammarland	197	80	76	35	6	329	1,67	711	42,5
Jomala	754	380	273	70	31	1 362	1,81	2 859	51,0
Kumlinge	18	10	4	4	-	32	1,78	66	23,9
Kökar	11	3	6	1	1	15	1,36	41	17,9
Lemland	281	136	90	37	18	517	1,84	1 049	50,3
Lumparland	33	19	6	5	3	63	1,91	124	32,5
Saltvik	186	75	80	23	8	351	1,89	715	38,2
Sottunga	10	1	2	6	1	22	2,20	35	30,6
Sund	110	44	36	21	9	172	1,56	374	40,2
Vårdö	48	25	19	4	-	87	1,81	183	42,1
Mariehamn	1 148	503	326	260	59	1 977	1,72	4 088	34,5
Landskomm.	2 160	988	787	287	98	3 850	1,78	8 055	43,5
-Landsbygden	2 006	918	732	262	94	3 563	1,78	7 462	45,2
-Skärgården	154	70	55	25	4	287	1,86	593	29,9
<b>Åland</b>	<b>3 308</b>	<b>1 491</b>	<b>1 113</b>	<b>547</b>	<b>157</b>	<b>5 827</b>	<b>1,76</b>	<b>12 143</b>	<b>40,0</b>
- Procent	100,0	45,1	33,6	16,5	4,7				

Källa/Source: Statistikcentralen, Befolkning, ÅSUB/Statistics Finland, Population, Statistics Åland

## 2.22. Antal barnfamiljer efter familjetyp 31.12.1990-2023. Familjer med barn under 18 år

*Families with children under 18 years old by family type 31.12.1990-2023*

År/ Year	Familjen försörjs av/Family provider									Antal barn/ Number of children (0-17 år/yr)	Antal barn per familj/ Children per family
	Totalt	Äkta makar/ Married couples		Sambor/ Unmarried couples		Mor/ Mothers		Far/ Fathers			
		Antal	Procent	Antal	Procent	Antal	Procent	Antal	Procent		
1990	3 162	2 077	65,7	616	19,5	412	13,0	57	1,8	5 321	1,68
2000	3 142	1 757	55,9	797	25,4	516	16,4	72	2,3	5 608	1,78
2005	3 233	1 706	52,8	902	27,9	524	16,2	101	3,1	5 653	1,75
2010	3 229	1 613	50,0	959	29,7	550	17,0	107	3,3	5 573	1,73
2015	3 233	1 562	48,3	1 010	31,2	542	16,8	119	3,7	5 602	1,73
2016	3 254	1 558	47,9	1 026	31,5	541	16,6	129	4,0	5 677	1,74
2017	3 269	1 554	47,5	1 042	31,9	554	16,9	119	3,6	5 705	1,75
2018	3 318	1 558	47,0	1 064	32,1	551	16,6	145	4,4	5 819	1,75
2019	3 303	1 556	47,1	1 070	32,4	544	16,5	133	4,0	5 821	1,76
2020	3 312	1 539	46,5	1 083	32,7	539	16,3	151	4,6	5 847	1,77
2021	3 325	1 544	46,4	1 101	33,1	532	16,0	148	4,5	5 880	1,77
2022	3 304	1 516	45,9	1 104	33,4	548	16,6	136	4,1	5 846	1,77
2023	3 308	1 491	45,1	1 113	33,6	547	16,5	157	4,7	5 827	1,76

Källa/Source: Statistiskcentralen, Befolkning, ÅSUB/Statistics Finland, Population, Statistics Åland

## 2.23. Befolkning efter huvudsaklig verksamhet och kommun 31.12.2022

*Population by main activity and municipality 31.12.2022*

Kommun	Hela bef./ Total pop.	Tillhör arbetskraften/ Labour force			Utanför arbetskraften/ Not in labour force					Procent/ Per cent	
		Totalt	Syssel- satta/ Employed	Arbets- lösa/ Unem- ployed	Totalt	0-14 år/ Age 0-14	Stud., skol- elever/ Stud- ents	Pensio- närer/ Pensio- ners	Övriga/ Other	Arbets- kraft/ Labour force	Utanför arb.kraft/ Not in labour force
Brändö	450	220	213	7	230	38	23	151	18	48,9	51,1
Eckerö	939	448	429	19	491	127	44	269	51	47,7	52,3
Finström	2 588	1 259	1 208	51	1 329	450	145	623	111	48,6	51,4
Föglö	504	221	216	5	283	78	18	157	30	43,8	56,2
Geta	507	246	234	12	261	85	17	124	35	48,5	51,5
Hammarland	1 628	831	793	38	797	268	84	378	67	51,0	49,0
Jomala	5 610	3 036	2 956	80	2 574	1 160	314	913	187	54,1	45,9
Kumlinge	306	138	136	2	168	28	11	121	8	45,1	54,9
Kökar	223	104	97	7	119	8	12	86	13	46,6	53,4
Lemland	2 131	1 070	1 046	24	1 061	461	100	411	89	50,2	49,8
Lumparland	360	186	181	5	174	46	20	95	13	51,7	48,3
Saltvik	1 793	861	829	32	932	295	83	479	75	48,0	52,0
Sottunga	111	43	43	0	68	20	2	40	6	38,7	61,3
Sund	1 001	487	465	22	514	146	53	276	39	48,7	51,3
Vårdö	451	208	200	8	243	75	23	121	24	46,1	53,9
Mariehamn	11 757	5 729	5 393	336	6 028	1 636	666	3 151	575	48,7	51,3
Landskomm.	18 602	9 358	9 046	312	9 244	3 285	949	4 244	766	50,3	49,7
-Landsbygden	16 557	8 424	8 141	283	8 133	3 038	860	3 568	667	50,9	49,1
-Skärgården	2 045	934	905	29	1 111	247	89	676	99	45,7	54,3
<b>Åland</b>	<b>30 359</b>	<b>15 087</b>	<b>14 439</b>	<b>648</b>	<b>15 272</b>	<b>4 921</b>	<b>1 615</b>	<b>7 395</b>	<b>1 341</b>	<b>49,7</b>	<b>50,3</b>

Not/Note: Med hjälp av nya datakällor har det fr.o.m. 2019 varit möjligt att bättre särskilja studerande från sysselsatta/As of 2019, use of new data sources has improved the identification of students previously classified as employed.

Källa/Source: Statistiskcentralen, Befolkning/Statistics Finland, Population

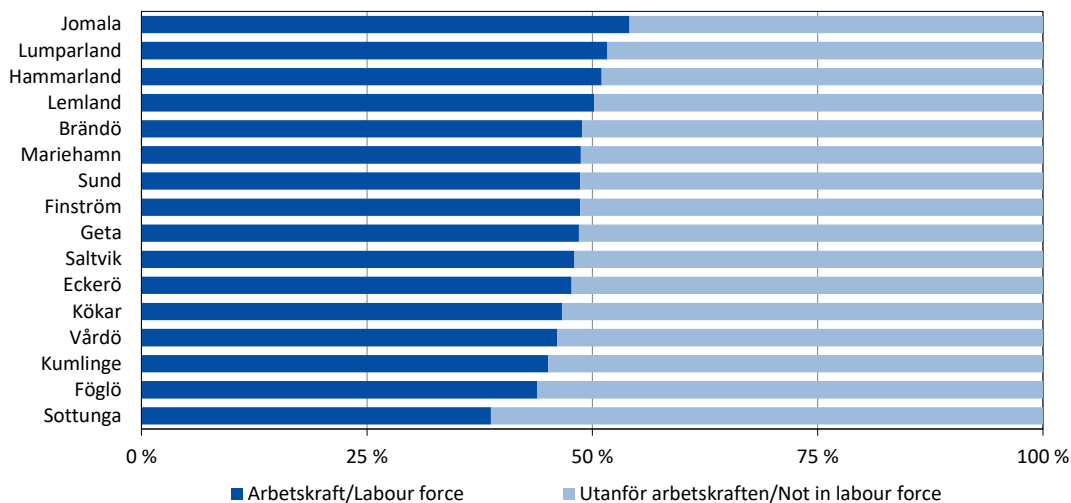
**Figur 2.17. Andel befolkning i och utanför arbetskraften efter kommun 31.12.2022**
*Share of population in and outside the labour force by municipality 31.12.2022*

Källa/Source: Statistikcentralen, Befolkning/Statistics Finland, Population

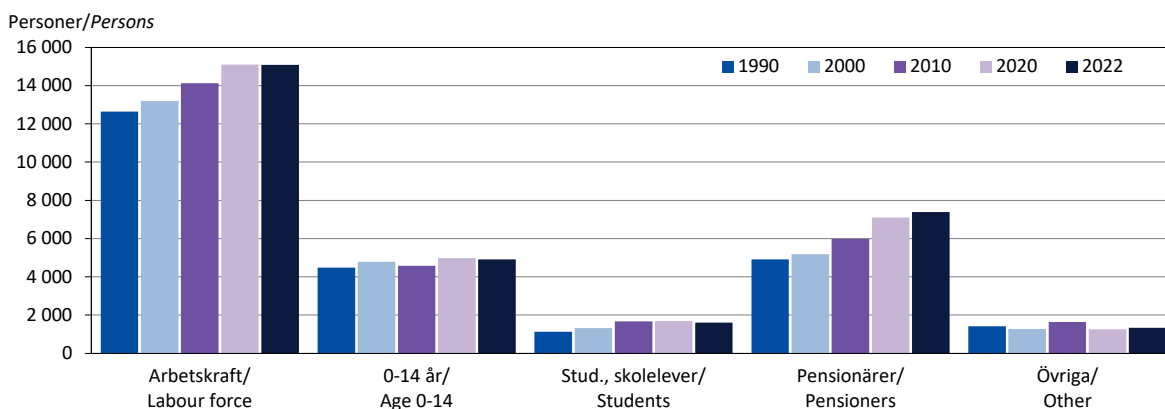
**Figur 2.18. Befolkning efter huvudsaklig verksamhet 1990-2022**
*Population by main activity 1990-2022*

Källa/Source: Statistikcentralen, Befolkning/Statistics Finland, Population

**2.24. Befolkning efter huvudsaklig verksamhet och ålder 31.12.2022**
*Population by main activity and age 31.12.2022*

Ålder/ Age	Hela bef./ Total pop.	Arbetskraften/Labour force			Utanför arbetskraften/Not in labour force				
		Totalt	Syssel- satta/ Employed	Arbets- lösa/Un- employed	Totalt	0-14- åringar/ Age 0-14	Stud., skolelever/ Students	Pensio- närer/ Pensioners	Övriga/ Other
<b>Totalt</b>	<b>30 359</b>	<b>15 087</b>	<b>14 439</b>	<b>648</b>	<b>15 272</b>	<b>4 921</b>	<b>1 615</b>	<b>7 395</b>	<b>1 341</b>
0-17	5 954	5	-	5	5 949	4 921	974	2	52
18-64	17 165	14 609	13 966	643	2 556	-	641	752	1 163
65-	7 240	473	473	-	6 767	-	-	6 641	126
<b>Kvinnor</b>	<b>15 295</b>	<b>7 528</b>	<b>7 265</b>	<b>263</b>	<b>7 767</b>	<b>2 443</b>	<b>731</b>	<b>3 867</b>	<b>726</b>
0-17	2 950	3	-	3	2 947	2 443	478	-	26
18-64	8 469	7 230	6 970	260	1 239	-	253	353	633
65-	3 876	295	295	-	3 581	-	-	3 514	67
<b>Män</b>	<b>15 064</b>	<b>7 559</b>	<b>7 174</b>	<b>385</b>	<b>7 505</b>	<b>2 478</b>	<b>884</b>	<b>3 528</b>	<b>615</b>
0-17	3 004	2	-	2	3 002	2 478	496	2	26
18-64	8 696	7 379	6 996	383	1 317	-	388	399	530
65-	3 364	178	178	-	3 186	-	-	3 127	59

Källa/Source: Statistikcentralen, Befolkning/Statistics Finland, Population

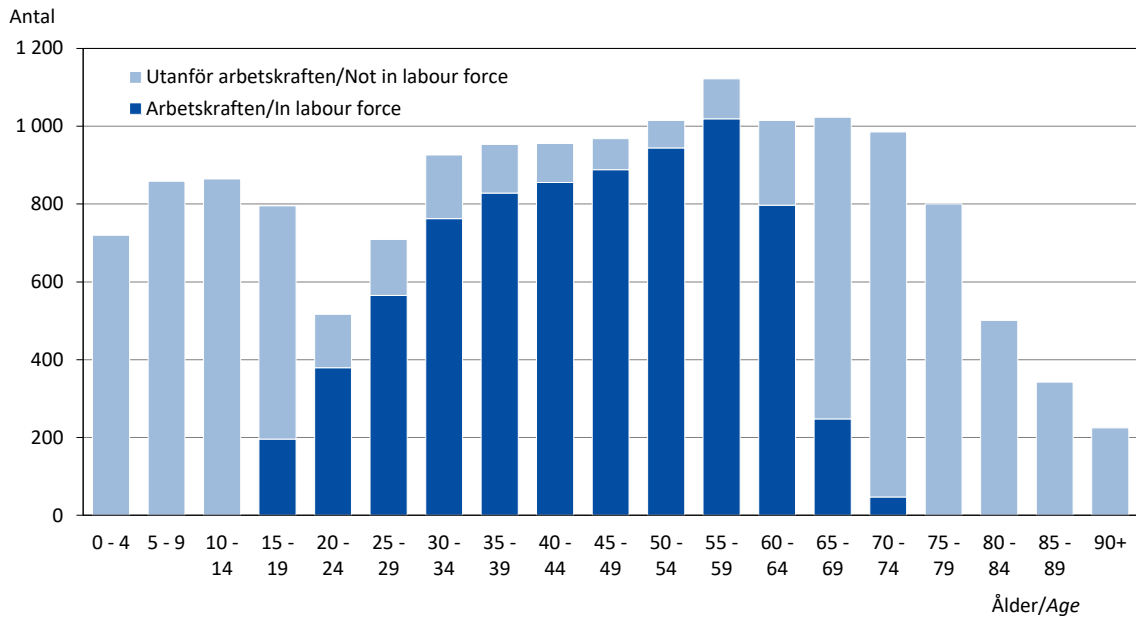
**Figur 2.19. Kvinnor i och utanför arbetskraften efter ålder 31.12.2022***Females in labour force and not in labour force by age 31.12.2022*

Källa/Source: Statistikcentralen, Befolkning/Statistics Finland, Population

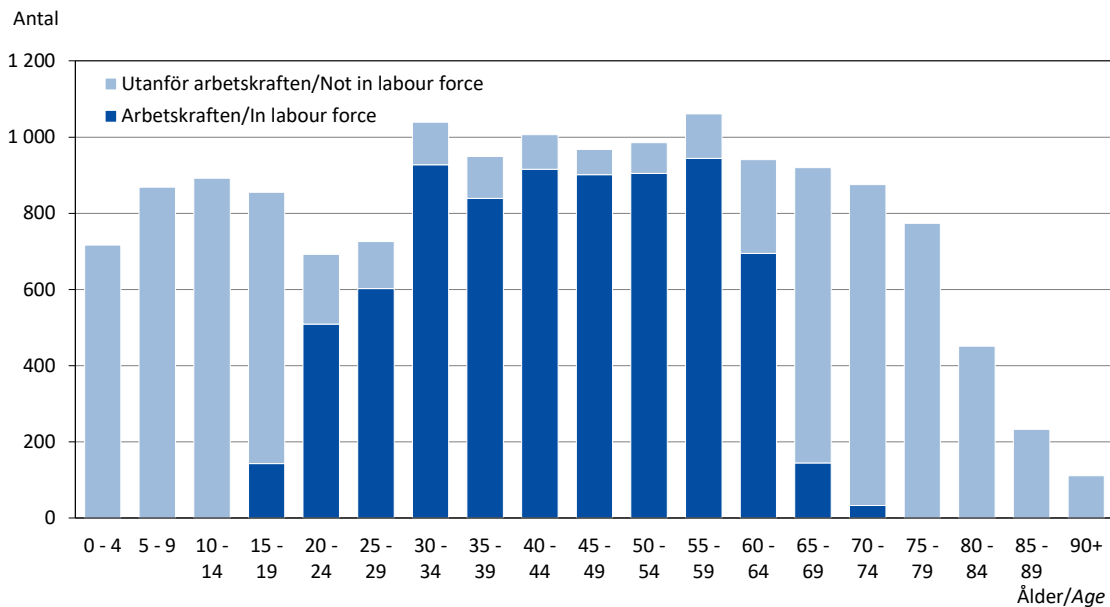
**Figur 2.20. Män i och utanför arbetskraften efter ålder 31.12.2022***Males in labour force and not in labour force by age 31.12.2022*

Källa/Source: Statistikcentralen, Befolkning/Statistics Finland, Population

**Figur 2.21. Befolkningsrörelsen 1971-2023**  
Vital statistics 1971-2023

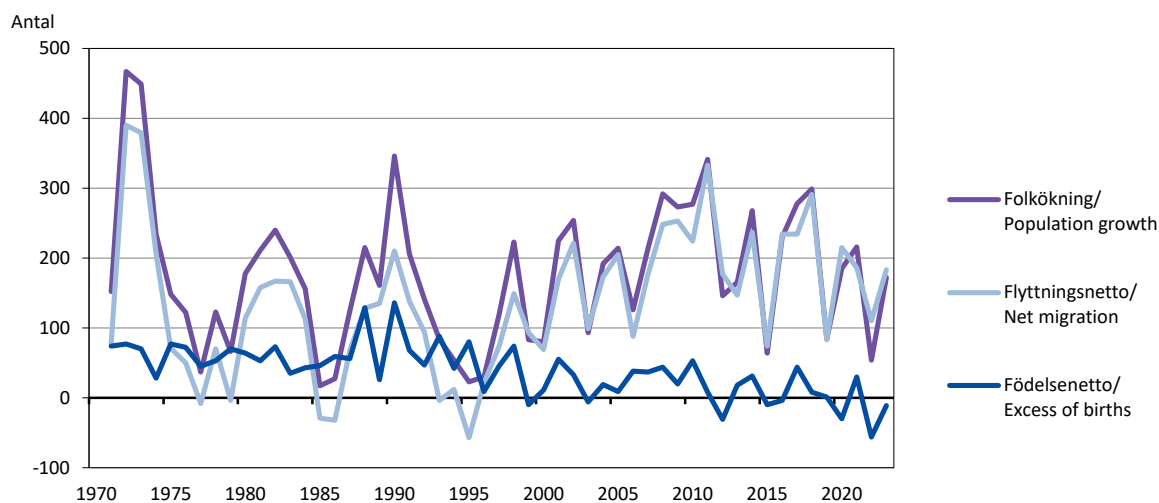

Källa/Source: Statistikcentralen, Befolkning/Statistics Finland, Population

**2.25. Befolkningsrörelsen efter kön och region 2023**  
Population changes by sex and region 2023

	Totalt	Kön/Sex		Region		
		Kvinnor	Män	Mariehamn	Landsbygden	Skärgården
Födda/Births	259	132	127	78	166	15
Döda/Deaths	270	121	149	113	124	33
Födelsenetto/Excess of births	-11	11	-22	-35	42	-18
Inflyttade/Immigration	917	485	432	957 <sup>1)</sup>	787 <sup>1)</sup>	105 <sup>1)</sup>
Utflyttade/Emigration	734	380	354	865 <sup>1)</sup>	717 <sup>1)</sup>	84 <sup>1)</sup>
Flyttningsnetto/Net immigration	183	105	78	92	70	21
Folkökning/Increase in population	172	116	56	57	112	3
Korrigerig/Correction	10	8	2	-2	14	-2
<b>Hela förändringen/Total change</b>	<b>182</b>	<b>124</b>	<b>58</b>	<b>55</b>	<b>126</b>	<b>1</b>

1) Inkluderar flyttning mellan regionerna/Migration between the regions included.

Källa/Source: Statistikcentralen, Befolkning/Statistics Finland, Population

**Figur 2.22. Födelse- och flyttningsnetto efter region 2023**  
Excess of births and net migration by region 2023

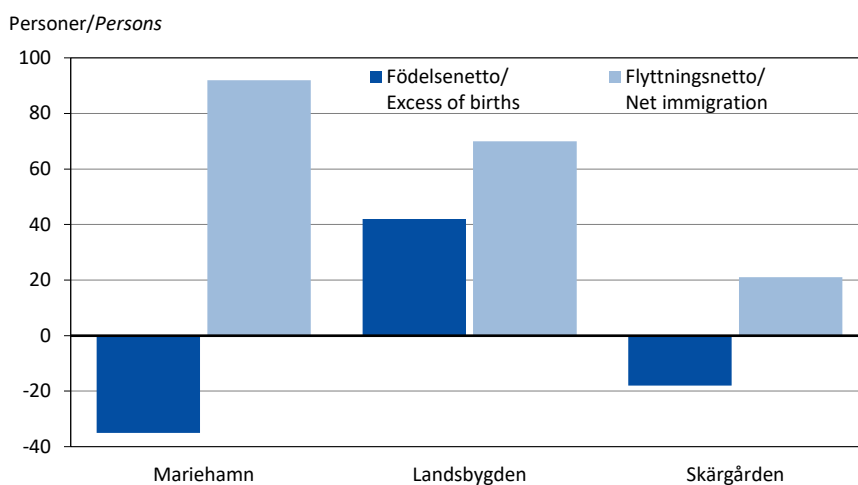

Källa/Source: Statistikcentralen, Befolkning/Statistics Finland, Population

## 2.26. Befolkningsrörelsen efter kommun 2023

### Population changes by municipality 2023

Kommun	Levande födda/ Live births	Döda/ Deaths	Födelse- netto/ Excess of births	Flyttnings- netto/ Net migration	Folk- ökning/ Population growth	Korri- gering/ Correc- tion	Hela förändr./ Total change	Vigda par/ Marriages	Skils- mässor/ Divorces
Brändö	5	6	-1	-13	-14	-	-14	2	2
Eckerö	8	12	-4	5	1	2	3	4	2
Finström	31	15	16	-3	13	9	22	11	2
Föglö	3	9	-6	12	6	-1	5	1	-
Geta	3	6	-3	5	2	-	2	-	-
Hammarland	14	8	6	8	14	4	18	3	3
Jomala	62	29	33	56	89	-2	87	18	12
Kumlinge	-	8	-8	-8	-16	-	-16	1	1
Kökar	2	4	-2	4	2	-	2	1	1
Lemland	20	15	5	-12	-7	3	-4	10	2
Lumparland	3	3	-	5	5	1	6	-	-
Saltvik	19	23	-4	4	-	-2	-2	2	2
Sottunga	1	1	-	4	4	-	4	1	1
Sund	6	13	-7	2	-5	-1	-6	3	-
Vårdö	4	5	-1	22	21	-1	20	3	-
Mariehamn	78	113	-35	92	57	-2	55	31	32
Landskomm.	181	157	24	91	115	12	127	60	28
-Landsbygden	166	124	42	70	112	14	126	51	23
-Skärgården	15	33	-18	21	3	-2	1	9	5
<b>Åland</b>	<b>259</b>	<b>270</b>	<b>-11</b>	<b>183</b>	<b>172</b>	<b>10</b>	<b>182</b>	<b>91</b>	<b>60</b>

Källa/Source: Statistikcentralen, Befolkning/Statistics Finland, Population

## 2.27. Befolkningsrörelsen i kommunerna under en tioårsperiod 2014-2023

### Population changes in the municipalities 2014-2023

Kommun	Födda/ Births	Döda/ Deaths	Födelse- netto/ Excess of births	Flyttning/Migration <sup>1)</sup>			Ändring i folkmängd/ Change in population	Korri- gering/ Correc- tion	Hela förändr./ Total change
				In/ To	Ut/ From	Netto/ Net			
Brändö	22	63	-41	303	301	2	-39	-	-39
Eckerö	72	101	-29	653	639	14	-15	10	-5
Finström	240	227	13	1 772	1 700	72	85	5	90
Föglö	41	96	-55	284	292	-8	-63	-	-63
Geta	43	59	-16	367	354	13	-3	12	9
Hammarland	153	132	21	1 337	1 263	74	95	11	106
Jomala	656	277	379	4 061	3 177	884	1 263	10	1 273
Kumlinge	19	50	-31	153	162	-9	-40	-	-40
Kökar	8	38	-30	173	169	4	-26	-	-26
Lemland	239	142	97	1 535	1 437	98	195	6	201
Lumparland	24	44	-20	208	239	-31	-51	4	-47
Saltvik	176	181	-5	1 107	1 121	-14	-19	-3	-22
Sottunga	6	17	-11	100	74	26	15	-	15
Sund	74	118	-44	671	652	19	-25	-9	-34
Vårdö	51	57	-6	285	241	44	38	-	38
Mariehamn	910	1 129	-219	9 755	9 096	659	440	-21	419
Landskomm.	1 824	1 602	222	13 009	11 821	1 188	1 410	46	1 456
-Landsbygden	1 677	1 281	396	11 711	10 582	1 129	1 525	46	1 571
-Skärgården	147	321	-174	1 298	1 239	59	-115	-	-115
<b>Åland</b>	<b>2 734</b>	<b>2 731</b>	<b>3</b>	<b>22 764</b>	<b>20 917</b>	<b>1 847</b>	<b>1 850</b>	<b>25</b>	<b>1 875</b>

1) Inkluderar flyttning mellan de åländska kommunerna/Includes migration to and from the municipalities in Åland.

Källa/Source: Statistikcentralen, Befolkning/Statistics Finland, Population



**2.28. Befolkningsrörelsen efter region 2012-2023 per 1 000 personer av medelfolkmängden**
*Population changes by region 2012-2023 per 1 000 of the mean population*

Region	2012	2013	2014	2015	2016	2017	2018	2019	2020	2021	2022	2023
<b>Födda/Births</b>	<b>10,3</b>	<b>10,0</b>	<b>9,8</b>	<b>9,6</b>	<b>10,1</b>	<b>9,5</b>	<b>9,4</b>	<b>8,9</b>	<b>8,7</b>	<b>9,7</b>	<b>8,1</b>	<b>8,5</b>
Mariehamn	8,4	9,1	8,6	8,5	9,7	9,4	6,8	7,8	6,2	7,1	7,7	6,6
Landsbygden	12,7	11,2	11,3	11,2	10,7	10,2	11,6	9,8	10,4	11,6	8,5	10,0
Skärgården	3,7	6,5	5,6	3,7	7,1	4,8	7,8	8,7	9,7	9,2	6,8	7,3
<b>Döda/Deaths</b>	<b>11,4</b>	<b>9,4</b>	<b>8,7</b>	<b>9,9</b>	<b>10,2</b>	<b>8,0</b>	<b>9,2</b>	<b>8,9</b>	<b>9,7</b>	<b>8,7</b>	<b>9,9</b>	<b>8,9</b>
Mariehamn	11,0	10,1	9,1	10,0	10,4	8,3	11,5	9,5	9,2	9,2	10,3	9,6
Landsbygden	10,6	8,4	7,6	8,6	9,6	6,9	6,5	8,3	9,3	7,4	8,6	7,5
Skärgården	18,7	13,0	14,3	18,5	13,2	14,8	16,5	10,2	16,0	16,0	18,0	16,1
<b>Nativitetsnetto/ Excess of births</b>	<b>-1,1</b>	<b>0,6</b>	<b>1,1</b>	<b>-0,3</b>	<b>-0,1</b>	<b>1,5</b>	<b>0,3</b>	<b>0,0</b>	<b>-1,0</b>	<b>1,0</b>	<b>-1,8</b>	<b>-0,4</b>
Mariehamn	-2,6	-1,0	-0,5	-1,5	-0,7	1,1	-4,7	-1,7	-3,0	-2,1	-2,6	-3,0
Landsbygden	2,1	2,9	3,7	2,6	1,1	3,3	5,1	1,5	1,1	4,2	-0,1	2,5
Skärgården	-15,1	-6,5	-8,8	-14,8	-6,1	-10,1	-8,7	-1,5	-6,3	-6,8	-11,2	-8,8
<b>Flyttningsnetto/ Net immigration</b>	<b>6,2</b>	<b>5,1</b>	<b>8,2</b>	<b>2,6</b>	<b>8,0</b>	<b>9,1</b>	<b>9,8</b>	<b>2,8</b>	<b>7,2</b>	<b>6,2</b>	<b>3,6</b>	<b>6,0</b>
Mariehamn	10,0	5,3	8,7	0,7	10,3	10,8	11,2	-4,6	2,0	4,9	5,0	7,8
Landsbygden	6,2	4,9	7,4	4,3	7,3	11,7	7,9	9,3	10,4	7,7	2,4	4,2
Skärgården	-12,8	6,0	11,6	-	0,9	-20,1	17,0	-5,8	11,2	0,5	5,9	10,3
<b>Folkökning/Increase in population</b>	<b>5,1</b>	<b>5,8</b>	<b>9,3</b>	<b>2,2</b>	<b>7,9</b>	<b>10,6</b>	<b>10,1</b>	<b>2,8</b>	<b>6,2</b>	<b>7,1</b>	<b>1,8</b>	<b>5,6</b>
Mariehamn	7,4	4,3	8,2	-0,8	9,6	11,9	6,5	-6,3	-1,0	2,8	2,4	4,8
Landsbygden	8,2	7,8	11,1	6,9	8,4	15,0	13,0	10,8	11,5	11,9	2,2	6,7
Skärgården	-27,9	-0,5	2,8	-14,8	-5,2	-30,2	8,2	-7,3	4,8	-6,3	-5,4	1,5
<b>Äktenskap/Marriages</b>	<b>5,0</b>	<b>4,1</b>	<b>4,0</b>	<b>4,1</b>	<b>4,2</b>	<b>3,9</b>	<b>3,6</b>	<b>4,6</b>	<b>3,0</b>	<b>3,2</b>	<b>3,3</b>	<b>3,0</b>
<b>Skilsmässor/Divorces</b>	<b>2,2</b>	<b>1,9</b>	<b>1,7</b>	<b>2,7</b>	<b>2,1</b>	<b>1,5</b>	<b>1,8</b>	<b>2,0</b>	<b>1,9</b>	<b>1,4</b>	<b>1,2</b>	<b>2,0</b>

Källa/Source: Statistikcentralen, Befolkning/Statistics Finland, Population

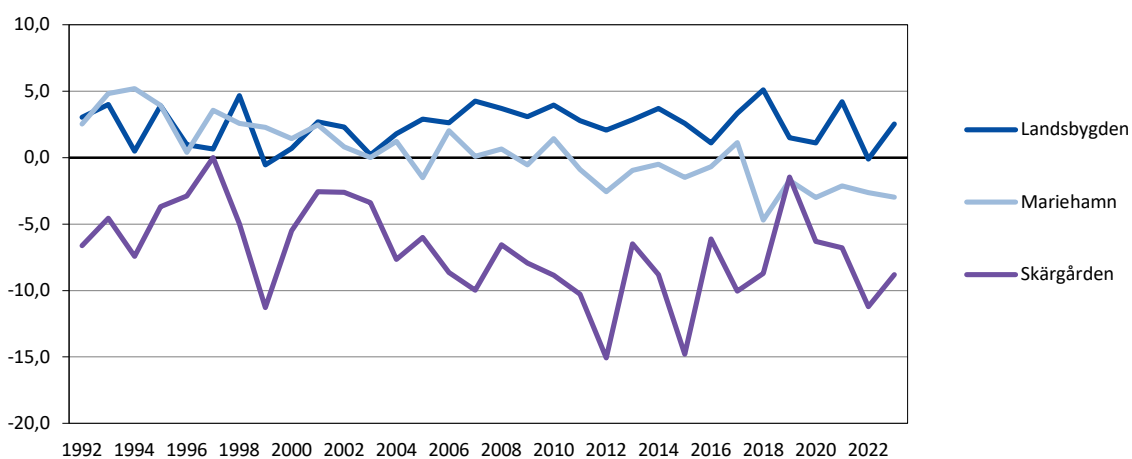
**Figur 2.23. Födelsenetto per 1 000 personer av befolkningen efter region 1992-2023**
*Excess of births per 1 000 of mean population by region 1992-2023*

Källa/Source: Statistikcentralen, Befolkning/Statistics Finland, Population

## 2.29. Befolkningsrörelsen 2014-2023

### Population changes 2014-2023

	2014	2015	2016	2017	2018	2019	2020	2021	2022	2023	Medel/ Mean 2014-2023
Födda/Births	282	275	293	279	280	267	261	293	245	259	273
Döda/Deaths	251	285	297	235	272	266	291	263	301	270	273
<b>Födelsenetto/Excess of births</b>	<b>31</b>	<b>-10</b>	<b>-4</b>	<b>44</b>	<b>8</b>	<b>1</b>	<b>-30</b>	<b>30</b>	<b>-56</b>	<b>-11</b>	<b>0</b>
Inflyttade/Immigration	939	889	1 024	1 030	1 080	847	957	925	915	917	952
från/from Finland	347	345	370	392	412	313	324	304	383	327	352
från utlandet/fr. other countries	592	544	654	638	668	534	633	621	532	590	601
Utflyttade/Emigration	702	815	790	796	789	764	742	739	805	734	768
till/to Finland	269	340	311	345	342	323	320	357	356	321	328
till utlandet/to other countries	433	475	479	451	447	441	422	382	449	413	439
<b>Flyttningsnetto/Net immigration</b>	<b>237</b>	<b>74</b>	<b>234</b>	<b>234</b>	<b>291</b>	<b>83</b>	<b>215</b>	<b>186</b>	<b>110</b>	<b>183</b>	<b>185</b>
Finland	5	59	47	70	-10	4	-53	27	27	6	18
Utlandet/Other countries	69	175	187	221	93	211	239	83	83	177	154
<b>Folkökning/Increase in population</b>	<b>268</b>	<b>64</b>	<b>230</b>	<b>278</b>	<b>299</b>	<b>84</b>	<b>185</b>	<b>216</b>	<b>54</b>	<b>172</b>	<b>185</b>
Korrigerig/Correction	-18	3	1	-3	1	11	60	-1	-39	10	3
<b>Hela förändringen/Total change</b>	<b>250</b>	<b>67</b>	<b>231</b>	<b>275</b>	<b>300</b>	<b>95</b>	<b>245</b>	<b>215</b>	<b>15</b>	<b>182</b>	<b>188</b>
Äktenskap/Marriages	115	118	123	115	107	136	91	96	100	91	109
Skilsmässor/Divorces	50	77	62	44	54	59	58	42	36	60	54

Källa/Source: Statistikcentralen, Befolkning/Statistics Finland, Population

**Figur 2.24. Befolkningsrörelsen 1971-2023, årsmedeltal**  
Population changes 1971-2023, average

Personer/Persons

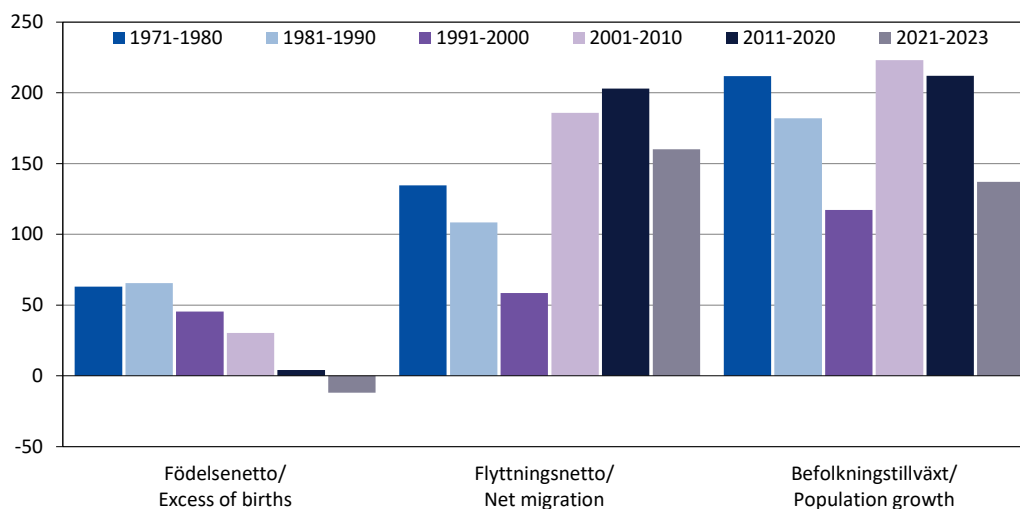

Källa/Source: Statistikcentralen, Befolkning/Statistics Finland, Population

**Figur 2.25. Födda, döda och födelsenetto 1920-2023**  
*Births, deaths and excess of births 1920-2023*

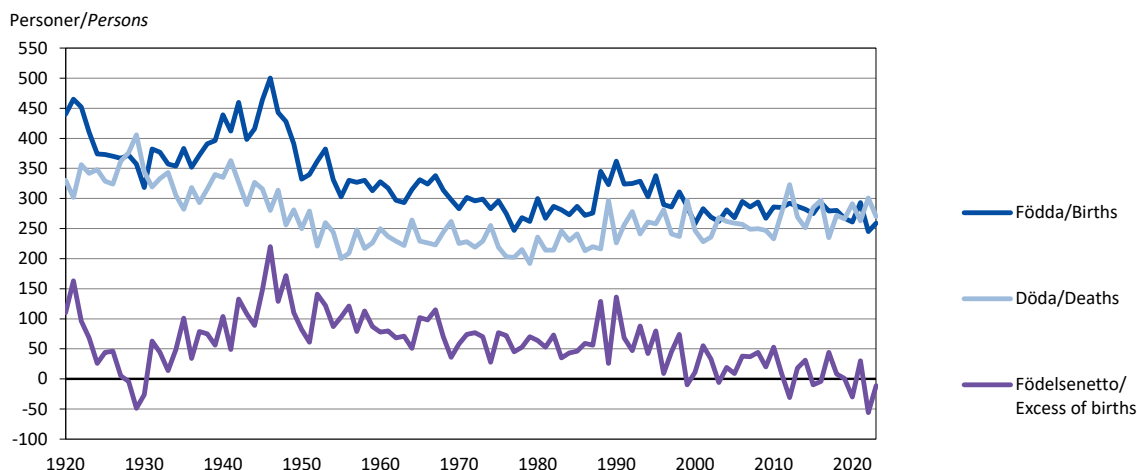

Källa/Source: Statistikcentralen, Befolkning/Statistics Finland, Population

**2.30. Födslar 1992-2023**  
*Confinements 1992-2023*

År/ Year	Födslar, tot./ Confinements	Tvillingfödslar/ With twins	Dödfödda/ Still-births	Levande födda/Live-births		
				Totalt	Flickor/Girls	Pojkar/Boys
<b>Summa 1992-2023</b>	<b>8 975<sup>1)</sup></b>	<b>166<sup>2)</sup></b>	<b>20</b>	<b>9 116</b>	<b>4 447</b>	<b>4 669</b>
1992	324	6	5	325	150	175
1993	321	9	1	329	166	163
1994	299	4	-	303	159	144
1995	331	8	1	338	170	168
1996	288	2	-	290	141	149
1997	283	4	1	286	146	140
1998	308	3	-	311	146	165
1999	279	8	-	287	141	146
2000	250	9	1	258	113	145
2001	281	4	2	283	139	144
2002	261	9	1	269	130	139
2003	256	7	1	262	130	132
2004	280	1	-	281	127	154
2005	263	6	1	268	131	137
2006	292	3	-	295	137	158
2007	280	6	-	286	142	144
2008	289	5	-	294	138	156
2009	263	4	-	267	109	158
2010	279	7	-	286	146	140
2011	281	5	1	285	149	136
2012	288	5	1	292	148	144
2013	284	3	-	287	138	149
2014	276	6	-	282	134	148
2015	269	6	-	275	132	143
2016	293	5 <sup>2)</sup>	-	293	145	148
2017	271	8	-	279	137	142
2018	278	2	-	280	129	151
2019	262	5	-	267	130	137
2020	261	2	2	261	131	130
2021	286	7	-	293	154	139
2022	244	3	2	245	127	118
2023	255 <sup>1)</sup>	4	..	259	132	127

1) Preliminära siffror/Preliminary figures. 2) Varav en trillingfödslar/Of which one confinement with triplets.

Källa/Source: Statistikcentralen, Befolkning/Statistics Finland, Population

### 2.31. Levande födda barn efter moderns ålder 2015-2023, fruktsamhet

*Live-births by age of mother 2015-2023, fertility rates*

Moderns ålder/ Age of mother	2015	2016	2017	2018	2019	2020	2021	2022	2023
<b>Antal</b>	<b>275</b>	<b>293</b>	<b>279</b>	<b>280</b>	<b>267</b>	<b>261</b>	<b>293</b>	<b>245</b>	<b>259</b>
-19	2	4	2	2	4	1	4	1	4
20-24	26	32	29	23	23	16	31	15	20
25-29	76	98	93	86	70	94	85	58	63
30-34	105	102	88	114	101	83	100	105	104
35-39	56	47	60	45	57	60	58	52	53
40-44	10	8	7	10	12	7	15	14	13
45+	-	2	-	-	-	-	-	-	2
<b>Per 1 000<sup>1)</sup></b>									
-19	2,6	5,4	2,7	2,7	5,4	1,4	5,3	1,3	5,0
20-24	37,4	47,7	45,0	37,3	39,2	28,6	59,2	29,3	38,6
25-29	98,6	121,7	113,0	103,7	84,7	115,7	108,8	79,1	90,2
30-34	123,7	119,0	102,2	130,6	113,2	91,1	106,3	111,6	112,4
35-39	64,7	54,2	68,9	50,4	61,9	63,1	60,4	54,4	55,2
40-44	10,7	8,7	7,6	10,9	13,1	7,6	15,9	14,8	13,4
45+	-	1,9	-	-	-	-	-	-	2,1
Summerad fruktsamhet/ Total fertility rate	1 689	1 792	1 684	1 658	1 566	1 521	1 771	1 450	1 584
Bruttoreproduktionstal/ Gross reproduction rate	0,811	0,887	0,827	0,764	0,763	0,764	0,931	0,751	0,807
Nettoreproduktionstal/ Net reproduction rate	0,811	0,878	0,819	0,746	0,763	0,764	0,931	0,794	..

1) Per 1 000 kvinnor i respektive åldersgrupp/Per 1 000 females in each age group respectively.

Källa/Source: Statistikcentralen, Befolkning/Statistics Finland, Population

**Figur 2.26. Födda efter moderns ålder 1991-2023**

*Births by age of mother 1991-2023*

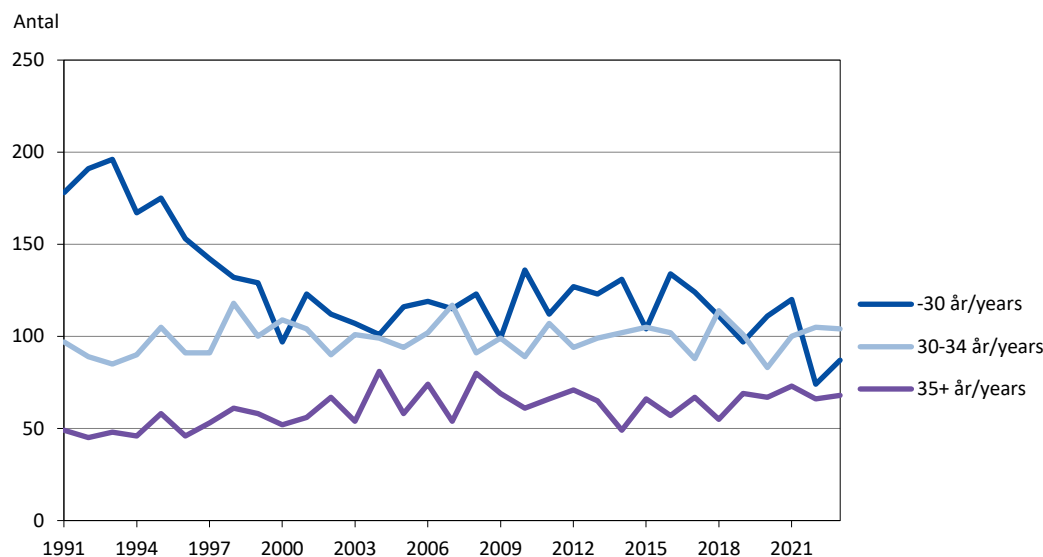

Källa/Source: Statistikcentralen, Befolkning/Statistics Finland, Population

## 2.32. Döda efter ålder och kön 2021-2023

Deaths by age and sex 2021-2023

Ålder/Age	2021			2022			2023		
	Totalt	Kvinnor	Män	Totalt	Kvinnor	Män	Totalt	Kvinnor	Män
<b>Antal</b>	<b>263</b>	<b>133</b>	<b>130</b>	<b>301</b>	<b>152</b>	<b>149</b>	<b>270</b>	<b>121</b>	<b>149</b>
0	-	-	-	-	-	-	-	-	-
1-4	-	-	-	-	-	-	-	-	-
5-9	-	-	-	-	-	-	-	-	-
10-14	-	-	-	-	-	-	1	-	1
15-19	-	-	-	-	-	-	-	-	-
20-24	2	-	2	1	-	1	-	-	-
25-29	-	-	-	2	-	2	1	-	1
30-34	-	-	-	1	1	-	1	-	1
35-39	-	-	-	2	1	1	1	-	1
40-44	-	-	-	3	1	2	1	1	-
45-49	3	2	1	3	1	2	1	-	1
50-54	3	-	3	6	2	4	4	-	4
55-59	8	3	5	7	2	5	4	-	4
60-64	15	7	8	11	4	7	10	2	8
65-69	21	9	12	14	6	8	9	2	7
70-74	28	10	18	31	14	17	26	7	19
75-79	32	13	19	41	18	23	41	18	23
80-84	42	21	21	53	26	27	36	10	26
85-89	34	19	15	50	25	25	65	38	27
90-94	53	34	19	49	31	18	42	26	16
95+	22	15	7	27	20	7	27	17	10
<b>Per 1 000 personer/ Per 1 000 persons</b>	<b>8,7</b>	<b>8,8</b>	<b>8,6</b>	<b>9,9</b>	<b>10,0</b>	<b>9,9</b>	<b>8,9</b>	<b>7,9</b>	<b>9,9</b>
0	-	-	-	-	-	-	-	-	-
1-4	-	-	-	-	-	-	-	-	-
5-9	-	-	-	-	-	-	-	-	-
10-14	-	-	-	-	-	-	0,6	-	1,1
15-19	-	-	-	-	-	-	-	-	-
20-24	1,6	-	2,8	0,8	-	1,4	-	-	-
25-29	-	-	-	1,3	-	2,6	0,7	-	1,4
30-34	-	-	-	0,5	1,1	-	0,5	-	1,0
35-39	-	-	-	1,0	1,0	1,1	0,5	-	1,0
40-44	-	-	-	1,6	1,1	2,0	0,5	1,0	-
45-49	1,5	2,1	1,0	1,5	1,0	2,0	0,5	-	1,0
50-54	1,4	-	2,9	2,9	1,9	4,0	2,0	-	4,1
55-59	3,8	2,8	4,8	3,3	1,8	4,7	1,8	-	3,7
60-64	7,8	6,8	8,9	5,7	3,9	7,6	5,1	2,0	8,5
65-69	10,6	8,7	12,8	7,1	5,8	8,6	4,7	2,0	7,8
70-74	15,0	10,4	19,9	16,7	14,5	19,2	13,9	7,0	21,6
75-79	22,4	18,2	26,6	26,7	23,1	30,5	25,3	21,8	28,8
80-84	47,9	43,7	53,0	57,3	53,0	62,1	36,8	19,6	55,5
85-89	61,8	57,6	68,0	88,0	73,3	109,9	112,1	111,1	113,4
90-94	222,2	213,8	239,0	203,7	202,0	206,9	167,3	164,0	173,0
95+	275,0	250,0	350,0	310,3	296,3	359,0	305,1	244,6	526,3

Källa/Source: Statistikcentralen, Befolkning/Statistics Finland, Population

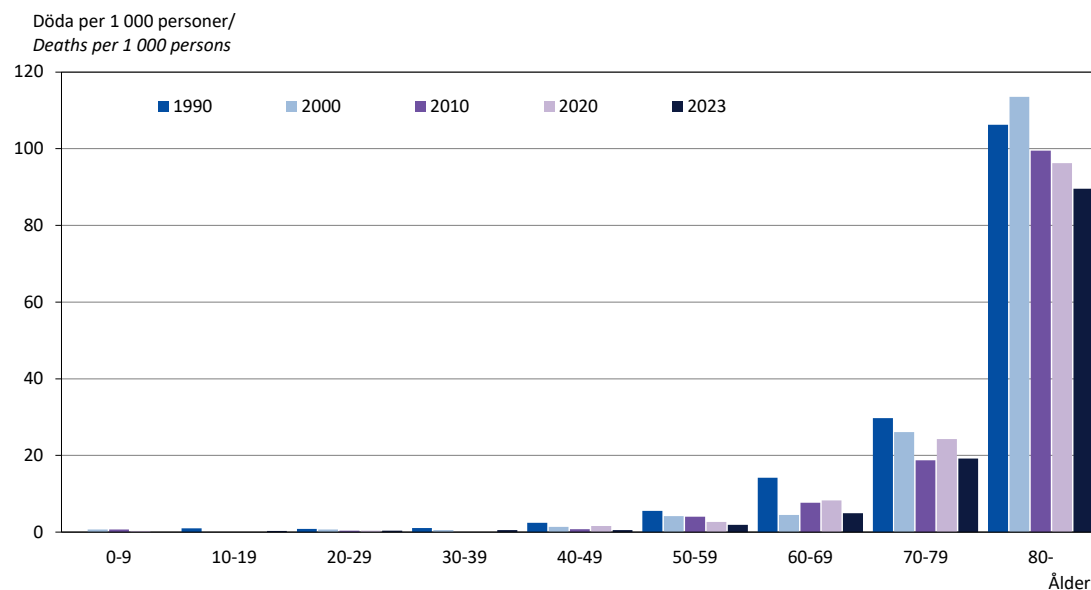
**Figur 2.27. Döda per 1 000 personer efter ålder 1990-2023***Deaths per 1 000 persons by age 1990-2023*

Källa/Source: Statistikcentralen, Befolkning/Statistics Finland, Population

**2.33. Döda efter dödsorsak 2022***Deaths by causes of death 2022*

Dödsorsak/ Causes of death	Antal			Per 100 000 personer av medel- folkmängden/Per 100 000 persons of mean population		
	Totalt	K	M	Totalt	K	M
<b>Summa</b>	<b>302</b>	<b>152</b>	<b>150</b>	<b>995,0</b>	<b>995,1</b>	<b>995,0</b>
Covid-19	19	8	11	62,6	52,4	73,0
Infektionssjukdomar, parasitära sjukdomar/ <i>Infective and parasitic diseases</i>	3	1	2	9,9	6,5	13,3
Tumörer/Neoplasms	90	40	50	296,5	261,9	331,7
Endokrina sjukdomar/Endocrine diseases	5	1	4	16,5	6,5	26,5
Psykiska rubbningar/Mental disorders	16	12	4	52,7	78,6	26,5
Nervsystemets och sinnesorg. sjukdomar/ <i>Diseases of the nervous system and sense organs</i>	34	25	9	112,0	163,7	59,7
Cirkulationsorganens sjukdomar/ <i>Diseases of the circulatory system</i>	88	49	39	289,9	320,8	258,7
Andningsorganens sjukdomar/ <i>Diseases of the respiratory system</i>	8	2	6	26,4	13,1	39,8
Matsmältningsorganens sjukdomar/ <i>Diseases of the digestive system</i>	7	5	2	23,1	32,7	13,3
Sjukdomar i urin- och könsorganen/ <i>Diseases of the genitourinary system</i>	4	1	3	13,2	6,5	19,9
Medfödda missbildningar/Congenital anomalies	1	-	1	3,3	-	6,6
Skada genom yttre våld, förgiftning och olycksfall/ <i>Accidents and violence</i>	16	5	11	52,7	32,7	73,0
Själv mord/Suicides	4	1	3	13,2	6,5	19,9
Övrigt/Other causes	7	2	5	23,1	13,1	33,2

Källa/Source: Statistikcentralen, Befolkning/Statistics Finland, Population

**2.34. Förväntad medellivslängd efter kön 1966-2022**
*Average life expectancy by sex 1966-2022*

Kön/Sex	1966-1970	1981-1985	2001-2005	2011-2015	2016-2020	2017-2021	2018-2022
<b>Totalt</b>	<b>72,1</b>	<b>76,7</b>	<b>80,6</b>	<b>81,9</b>	<b>82,9</b>	<b>83,6</b>	<b>83,4</b>
Kvinnor	75,6	80,6	83,6	84,3	85,5	86,0	85,8
Män	68,5	72,9	77,6	79,5	80,4	81,2	81,2

Not/Note: Medellivslängden visas för femårsperioder, eftersom de årliga variationerna blir stora i en liten befolkning/ Average life expectancy is shown for five-year periods, since there are large annual variations in a small population.

Källa/Source: Statistikcentralen, Befolkning/Statistics Finland, Population

**2.35. In- och utvandring efter land 1987-2023**
*Immigration and emigration by country 1987-2023*

År/ Year	Invandring/Immigration (från/from)					Utvandring/Emigration (till/to)					Nettoinvandring/Net migration				
	Totalt	Finl./ Finl.	Sve./ Swe.	Övriga Nor- den/ Other Nordic	Övriga värld- den/ Other world	Totalt	Finl./ Finl.	Sve./ Swe.	Övriga Nor- den/ Other Nordic	Övriga värld- den/ Other world	Totalt	Finl./ Finl.	Sve./ Swe.	Övriga Nor- den/ Other Nordic	Övriga värld- den/ Other world
<b>Summa</b>															
<b>1987-</b>															
<b>2023</b>	<b>27 205</b>	10 993	11 514	630	4 068	<b>21 716</b>	8 683	10 943	662	1 428	<b>5 489</b>	2 310	571	-32	2 640
1987	<b>380</b>	209	140	8	23	<b>312</b>	132	163	12	5	<b>68</b>	77	-23	-4	18
1988	<b>474</b>	230	218	9	17	<b>346</b>	144	172	14	16	<b>128</b>	86	46	-5	1
1989	<b>457</b>	167	227	26	37	<b>322</b>	138	159	12	13	<b>135</b>	29	68	14	24
1990	<b>488</b>	222	200	34	32	<b>278</b>	130	130	8	10	<b>210</b>	92	70	26	22
1991	<b>495</b>	232	199	24	40	<b>357</b>	146	162	29	20	<b>138</b>	86	37	-5	20
1992	<b>400</b>	191	155	14	40	<b>308</b>	140	142	22	4	<b>92</b>	51	13	-8	36
1993	<b>352</b>	199	120	11	22	<b>356</b>	143	160	17	36	<b>-4</b>	56	-40	-6	-14
1994	<b>389</b>	237	111	10	31	<b>377</b>	149	187	29	12	<b>12</b>	88	-76	-19	19
1995	<b>380</b>	224	128	17	11	<b>437</b>	194	204	18	21	<b>-57</b>	30	-76	-1	-10
1996	<b>446</b>	223	178	20	25	<b>425</b>	203	192	20	10	<b>21</b>	20	-14	-	15
1997	<b>508</b>	249	201	13	45	<b>435</b>	159	228	34	14	<b>73</b>	90	-27	-21	31
1998	<b>595</b>	294	246	18	37	<b>446</b>	177	199	44	26	<b>149</b>	117	47	-26	11
1999	<b>576</b>	270	241	37	28	<b>483</b>	150	283	31	19	<b>93</b>	120	-42	6	9
2000	<b>645</b>	292	274	26	53	<b>576</b>	193	310	32	41	<b>69</b>	99	-36	-6	12
2001	<b>728</b>	396	260	34	38	<b>558</b>	201	308	19	30	<b>170</b>	195	-48	15	8
2002	<b>852</b>	424	310	28	90	<b>631</b>	245	339	20	27	<b>221</b>	179	-29	8	63
2003	<b>766</b>	315	342	27	82	<b>667</b>	268	349	14	36	<b>99</b>	47	-7	13	46
2004	<b>813</b>	304	354	22	133	<b>640</b>	219	385	12	24	<b>173</b>	85	-31	10	109
2005	<b>844</b>	295	408	13	128	<b>639</b>	238	360	15	26	<b>205</b>	57	48	-2	102
2006	<b>763</b>	268	352	12	131	<b>675</b>	224	409	22	20	<b>88</b>	44	-57	-10	111
2007	<b>850</b>	278	405	10	157	<b>673</b>	276	350	20	27	<b>177</b>	2	55	-10	130
2008	<b>954</b>	350	422	22	160	<b>706</b>	256	397	17	36	<b>248</b>	94	25	5	124
2009	<b>953</b>	318	459	23	153	<b>700</b>	247	398	13	42	<b>253</b>	71	61	10	111
2010	<b>873</b>	292	391	14	176	<b>649</b>	251	348	13	37	<b>224</b>	41	43	1	139
2011	<b>955</b>	320	466	20	149	<b>622</b>	247	330	15	30	<b>333</b>	73	136	5	119
2012	<b>885</b>	353	348	15	169	<b>708</b>	252	366	16	74	<b>177</b>	101	-18	-1	95
2013	<b>861</b>	324	381	8	148	<b>714</b>	277	358	22	57	<b>147</b>	47	23	-14	91
2014	<b>939</b>	347	393	19	180	<b>702</b>	269	376	8	49	<b>237</b>	78	17	11	131
2015	<b>889</b>	345	334	9	201	<b>815</b>	340	371	17	87	<b>74</b>	5	-37	-8	114
2016	<b>1 024</b>	370	431	11	212	<b>790</b>	311	409	17	53	<b>234</b>	59	22	-6	159
2017	<b>1 030</b>	392	411	13	214	<b>796</b>	345	381	11	59	<b>234</b>	47	30	2	155
2018	<b>1 080</b>	412	453	9	206	<b>789</b>	342	350	16	81	<b>291</b>	70	103	-7	125
2019	<b>847</b>	313	341	14	179	<b>764</b>	323	359	10	72	<b>83</b>	-10	-18	4	107
2020	<b>957</b>	324	462	6	165	<b>742</b>	320	311	11	100	<b>215</b>	4	151	-5	65
2021	<b>925</b>	304	434	12	175	<b>739</b>	357	311	9	62	<b>186</b>	-53	123	3	113
2022	<b>915</b>	383	350	10	172	<b>805</b>	356	354	9	86	<b>110</b>	27	-4	1	86
2023	<b>917</b>	327	369	12	209	<b>734</b>	321	333	14	66	<b>183</b>	6	36	-2	143

Källa/Source: Statistikcentralen, Befolkning/Statistics Finland, Population



**Figur 2.28. Bruttoinflyttning efter utflyttningsland 1971-2023**  
Immigration by country of emigration 1971-2023

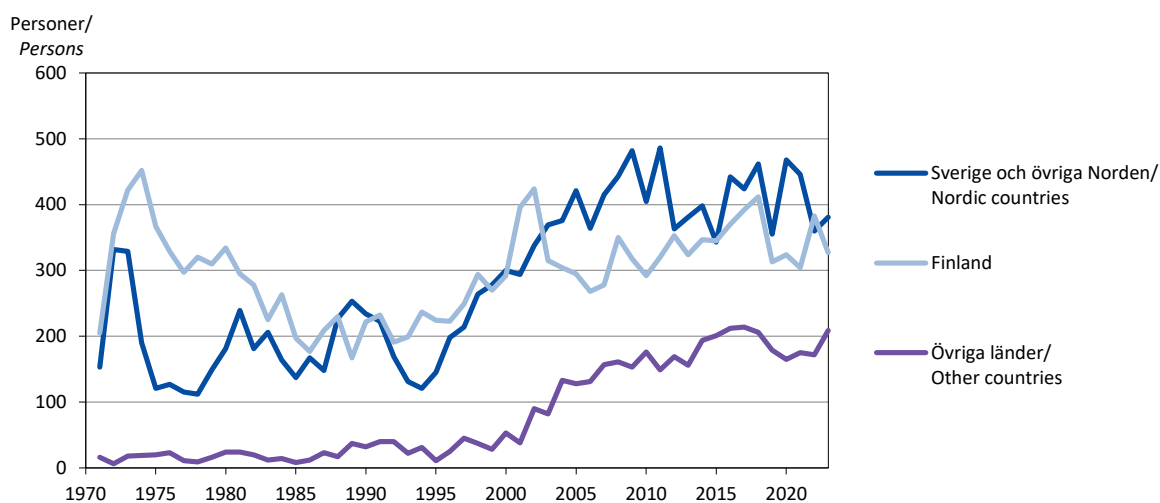

Källa/Source: Statistikcentralen, Befolkning/Statistics Finland, Population

### 2.36. Flyttningsrörelsen i kommunerna 2023

Migration by municipality 2023

Kommun	Inflyttning från/Immigration from					Utflyttning till/Emigration to					Nettoflyttning/Net immigration				
	Totalt	Åland	Finland	Norden/ Nordic countr.	Övriga världen/ Other	Totalt	Åland	Finland	Norden/ Nordic countr.	Övriga världen/ Other	Totalt	Åland	Finland	Norden/ Nordic countr.	Övriga världen/ Other
Brändö	13	7	5	1	-	26	15	10	1	-	-13	-8	-5	-	-
Eckerö	71	43	6	18	4	66	41	12	12	1	5	2	-6	6	3
Finström	178	130	12	19	17	181	139	12	23	7	-3	-9	-	-4	10
Föglö	27	6	7	6	8	15	10	3	2	-	12	-4	4	4	8
Geta	32	20	1	-	11	27	21	1	4	1	5	-1	-	-4	10
Hammarland	123	88	11	18	6	115	87	12	16	-	8	1	-1	2	6
Jomala	405	297	40	43	25	349	230	48	65	6	56	67	-8	-22	19
Kumlinge	10	6	2	2	-	18	14	3	1	-	-8	-8	-1	1	-
Kökar	11	8	1	1	1	7	3	3	-	1	4	5	-2	1	-
Lemland	130	94	9	21	6	142	107	9	22	4	-12	-13	-	-1	2
Lumparland	21	12	3	4	2	16	11	2	1	2	5	1	1	3	-
Saltvik	104	70	8	20	6	100	73	11	10	6	4	-3	-3	10	-
Sottunga	11	7	1	2	1	7	3	4	-	-	4	4	-3	2	1
Sund	73	55	10	5	3	71	58	4	7	2	2	-3	6	-2	1
Vårdö	40	21	9	7	3	18	15	2	1	-	22	6	7	6	3
Mariehamn	957	425	202	214	116	865	462	185	182	36	92	-37	17	32	80
Landskomm.	1 249	864	125	167	93	1 158	827	136	165	30	91	37	-11	2	63
-Landsbygden	1 137	809	100	148	80	1 067	767	111	160	29	70	42	-11	-12	51
-Skärgården	112	55	25	19	13	91	60	25	5	1	21	-5	-	14	12
Åland	2 206	1 289	327	381	209	2 023	1 289	321	347	66	183	-	6	34	143

Not/Note: Siffrorna för regionerna och hela Åland innehåller flyttning inom regionerna respektive inom Åland/The figures for the districts and the whole of Åland include migration within the districts and within Åland.

Källa/Source: Statistikcentralen, Befolkning/Statistics Finland, Population

**2.37. Befolkningsscenarier efter ålder 2020-2040**
*Population scenarios by age 2020-2040*

Scenario	2020	2025	2030	2035	2040
Ålder/Age					
<b>Antal/Number</b>					
<b>Basscenario/Base scenario</b>	<b>30 256</b>	<b>31 406</b>	<b>32 499</b>	<b>33 499</b>	<b>34 417</b>
0-14	4 952	5 009	5 035	5 086	5 156
15-64	18 425	18 873	19 270	19 575	19 977
65-	6 879	7 524	8 194	8 838	9 284
<b>Tillväxt/Growth</b>	<b>30 316</b>	<b>31 851</b>	<b>33 753</b>	<b>36 066</b>	<b>38 792</b>
0-14	4 964	5 085	5 288	5 634	6 109
15-64	18 472	19 222	20 200	21 426	23 083
65-	6 880	7 544	8 265	9 006	9 600
<b>Avmattning/Deceleration</b>	<b>30 256</b>	<b>31 145</b>	<b>31 489</b>	<b>31 304</b>	<b>30 554</b>
0-14	4 952	4 968	4 843	4 628	4 306
15-64	18 425	18 663	18 506	17 970	17 226
65-	6 879	7 514	8 140	8 706	9 022
<b>Lägre nativitet/Decreasing nativity</b>	<b>30 248</b>	<b>31 322</b>	<b>32 262</b>	<b>33 042</b>	<b>33 648</b>
0-14	4 944	4 932	4 832	4 703	4 577
15-64	18 425	18 869	19 237	19 506	19 798
65-	6 879	7 521	8 193	8 833	9 273
<b>Statistikcentralen 2021/Stat. Finl. 2021</b>	<b>30 129</b>	<b>31 293</b>	<b>32 197</b>	<b>32 929</b>	<b>33 555</b>
0-14	4 974	5 029	4 960	4 966	4 988
15-64	18 224	18 649	18 914	19 026	19 255
65-	6 931	7 615	8 323	8 937	9 312
<b>Procent/Per cent</b>					
<b>Basscenario/Base scenario</b>	<b>100</b>	<b>100</b>	<b>100</b>	<b>100</b>	<b>100</b>
0-14	16	16	15	15	15
15-64	61	60	59	58	58
65-	23	24	25	26	27
<b>Tillväxt/Growth</b>	<b>100</b>	<b>100</b>	<b>100</b>	<b>100</b>	<b>100</b>
0-14	16	16	16	16	16
15-64	61	60	60	59	60
65-	23	24	24	25	25
<b>Avmattning/Deceleration</b>	<b>100</b>	<b>100</b>	<b>100</b>	<b>100</b>	<b>100</b>
0-14	16	16	15	15	14
15-64	61	60	59	57	56
65-	23	24	26	28	30
<b>Lägre nativitet/Decreasing nativity</b>	<b>100</b>	<b>100</b>	<b>100</b>	<b>100</b>	<b>100</b>
0-14	16	16	15	14	14
15-64	61	60	60	59	59
65-	23	24	25	27	28
<b>Statistikcentralen 2021/Stat. Finl. 2021</b>	<b>100</b>	<b>100</b>	<b>100</b>	<b>100</b>	<b>100</b>
0-14	17	16	15	15	15
15-64	60	60	59	58	57
65-	23	24	26	27	28

Not/Note: Scenarierna är: Basscenario, som motsvarar en trendmässig utvecklingstakt. Tillväxt, som baseras på en snabb ekonomisk tillväxt med ökad efterfrågan på arbetskraft. Avmattning, som baseras på att ekonomin går allt sämre. Lägre nativitet, som baseras på att nativiteten sjunker med en procent per år. Siffrorna för dessa fyra scenarier uppdaterades inte 2023. Statistikcentralen 2021 är Statistikcentralens prognos från 2021. Uppgifterna för 2020 i Statistikcentralens prognos är de slutliga invånarsiffrorna för 31.12.2020/The scenarios are: Base scenario, representing development in accordance with current trend. Growth, based on fast economic growth with increased demand for labour. Deceleration, based on a deteriorating economy. Decreasing nativity, based on a decrease in nativity by one per cent per year. The figures for these four scenarios were not updated in 2023. Statistics Finland 2021 is the projection by Statistics Finland from 2021. The figures for 2020 in the projection of Statistics Finland are the final population figures for 31.12.2020.

Källa/Source: ÅSUB Befolkning, Statistikcentralen/Statistics Åland Population, Statistics Finland

## 2.38. Befolkningsscenarier efter kommun 2020-2040

*Population scenarios by municipality 2020-2040*

År/Year Kommun	Basscenario/ Base scenario	Tillväxt/ Growth	Avmattning/ Deceleration	Lägre nativitet/ Decreasing nativity	Statistikcentr. 2021/ Statistics Finland 2021
<b>2020</b>					
Brändö	449	449	449	449	449
Eckerö	971	971	971	971	958
Finström	2 630	2 632	2 630	2 630	2 603
Föglö	531	531	531	531	526
Geta	505	505	505	504	511
Hammarland	1 585	1 587	1 585	1 584	1 599
Jomala	5 031	5 041	5 031	5 027	5 386
Kumlinge	314	316	314	314	307
Kökar	236	236	236	236	225
Lemland	2 074	2 079	2 074	2 073	2 114
Lumparland	392	392	392	392	372
Saltvik	1 929	1 930	1 929	1 928	1 806
Sottunga	88	88	88	88	101
Sund	1 051	1 054	1 051	1 051	1 007
Vårdö	434	436	434	434	460
Mariehamn	12 036	12 069	12 036	12 036	11 705
Landskomm.	18 220	18 247	18 220	18 212	18 424
-Landsbygden	16 168	16 191	16 168	16 160	16 356
-Skärgården	2 052	2 056	2 052	2 052	2 068
<b>Åland</b>	<b>30 256</b>	<b>30 316</b>	<b>30 256</b>	<b>30 248</b>	<b>30 129</b>
<b>2030</b>					
Brändö	486	495	478	485	461
Eckerö	1 044	1 090	1 017	1 037	1 016
Finström	2 821	2 932	2 742	2 803	2 700
Föglö	574	590	566	574	546
Geta	541	558	531	540	565
Hammarland	1 695	1 761	1 640	1 681	1 686
Jomala	5 314	5 547	5 140	5 263	6 521
Kumlinge	349	357	345	348	313
Kökar	252	257	249	251	226
Lemland	2 205	2 300	2 141	2 187	2 321
Lumparland	427	435	418	425	385
Saltvik	2 074	2 145	2 005	2 058	1 790
Sottunga	96	97	96	96	113
Sund	1 130	1 175	1 100	1 125	989
Vårdö	482	494	470	480	518
Mariehamn	13 009	13 520	12 551	12 909	12 047
Landskomm.	19 490	20 233	18 938	19 353	20 150
-Landsbygden	17 251	17 943	16 734	17 119	17 973
-Skärgården	2 239	2 290	2 204	2 234	2 177
<b>Åland</b>	<b>32 499</b>	<b>33 753</b>	<b>31 489</b>	<b>32 262</b>	<b>32 197</b>
<b>2040</b>					
Brändö	523	580	492	520	488
Eckerö	1 116	1 255	1 000	1 093	1 057
Finström	2 990	3 362	2 647	2 916	2 758
Föglö	620	696	576	616	563
Geta	574	669	526	568	597
Hammarland	1 801	2 032	1 601	1 763	1 746
Jomala	5 562	6 352	4 867	5 397	7 262
Kumlinge	380	419	357	378	319
Kökar	269	284	256	266	230
Lemland	2 313	2 622	2 037	2 251	2 420
Lumparland	454	513	421	450	402
Saltvik	2 202	2 470	1 962	2 152	1 795
Sottunga	106	111	100	106	117
Sund	1 195	1 335	1 067	1 179	967
Vårdö	508	567	477	503	563
Mariehamn	13 804	15 525	12 168	13 490	12 271
Landskomm.	20 613	23 267	18 386	20 158	21 284
-Landsbygden	18 207	20 610	16 128	17 769	19 004
-Skärgården	2 406	2 657	2 258	2 389	2 280
<b>Åland</b>	<b>34 417</b>	<b>38 792</b>	<b>30 554</b>	<b>33 648</b>	<b>33 555</b>

Not/Note: Se not och källa för tabell 2.37/See note and source of table 2.37.

**2.39. De 21 vanligaste efternamnen 31.12.2000 och 31.12.2023**
*The 21 most common surnames 31.12.2000 and 31.12.2023*

Rang/ Rank	31.12.2000		31.12.2023	
	Namn/ Name	Antal personer/ Number of persons	Namn/ Name	Antal personer/ Number of persons
1	Karlsson	1 280	Karlsson	1 113
2	Eriksson	1 014	Eriksson	832
3	Mattsson	813	Mattsson	644
4	Jansson	783	Jansson	626
5	Johansson	615	Johansson	521
6	Andersson	525	Andersson	491
7	Gustafsson	309	Häggbloom	293
8	Häggbloom	277	Gustafsson	289
9	Söderlund	258	Lindholm	226
10	Holmström	220	Söderlund	220
11	Henriksson	211	Holmström	208
12	Blomqvist	205	Henriksson	182
13	Lindholm	204	Blomqvist	173
14	Danielsson	204	Nordberg	173
15	Nordberg	193	Eklund	171
16	Sjöblom	163	Lundberg	166
17	Lundberg	162	Danielsson	163
18	Sjölund	158	Sjölund	152
19	Eklund	155	Pettersson	150
20	Lindström	151	Sjöblom	150
21	Pettersson	151	Lindqvist	149

Not/Note: Olika stavningar av samma namn har räknats som ett enda namn/*Different spellings of the same name are considered to be one and the same name.*

Källa/Source: ÅSUB, MDB/Statistics Åland, MDB

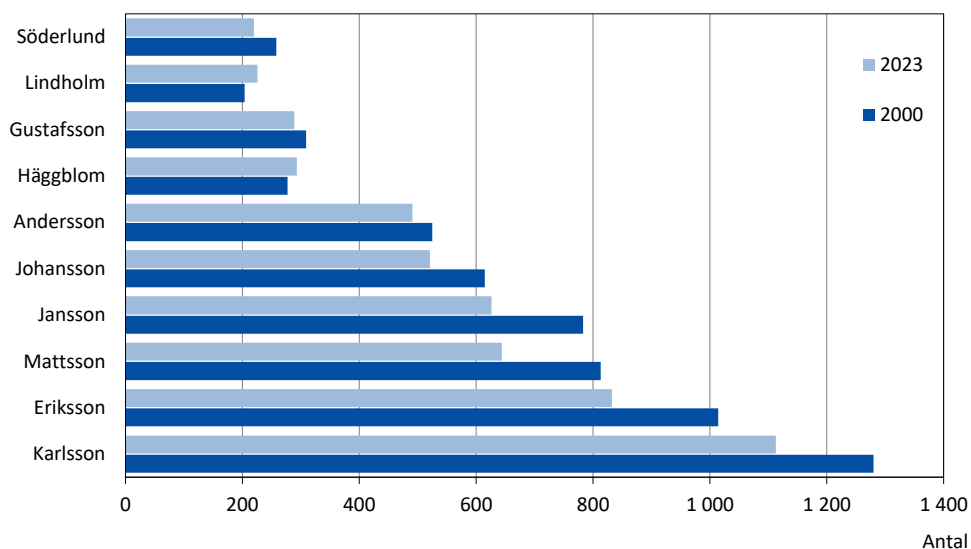
**Figur 2.29. De 10 vanligaste namnen 2000 och 2023**
*The 10 most common surnames 2000 and 2023*

Källa/Source: ÅSUB, MDB/Statistics Åland, MDB

# 3

## **Boende och byggande**

Housing and construction



## Boende och byggande

Statistiken inom områdena boende och byggande omfattar uppgifter om nyproduktionen och beståndet av byggnader och bostäder samt statistik om bostadshushåll och hyresnivåer. Därtill innehåller kapitlet uppgifter om jordförvärv, lantmåteriverksamhet samt fastighetsöverlåtelser och aktiebostadsöverlåtelser. Objekt för statistiken är i huvudsak byggnader, bostäder och hushåll. Förutom för hela Åland redovisas en hel del av statistiken i detta kapitel också efter kommun och region.

En utförligare beskrivning av statistiken om boende och byggande inklusive definitioner av variabler finns på ÅSUBs webbplats [www.asub.ax](http://www.asub.ax) under Statistik, ämnesområdena Boende respektive Byggande.

Källorna anges under varje tabell. Uppgifter om nya och förändrade byggnader och bostäder kommer från Statistikcentralen vars data baseras på information från de kommunala byggnadsinspektionerna. Tillförlitligheten för statistiken är god eftersom byggdatasystemet och registren över bostäder och hushåll bildar ett sammanhållet system, men en viss bristfällighet och eftersläpning i överföringen av information från kommunerna försvårar jämförelser över tiden för byggandestatistiken. Jämförbarheten mellan byggande- och boendestatistiken är god i och med att klassificeringarna av lägenhets- och hustyper är desamma och likaså mellan boende- och befolkningsstatistiken

ÅSUB publicerar statistik om boende och byggande i nyhetsmeddelanden som finns tillgängliga på ÅSUBs webbplats, där det också finns data i form av Excel- och databastabeller.

Ansvarig för boendestatistiken på ÅSUB är Gerd Lindqvist, [gerd.lindqvist@asub.ax](mailto:gerd.lindqvist@asub.ax), och för byggandestatistiken ansvarar Kenth Häggblom, [kenth.haggblom@asub.ax](mailto:kenth.haggblom@asub.ax).

## Housing and construction

The statistics on housing and construction include data on the number and completion of buildings and dwellings as well as statistics on household dwelling units and rents. In addition, this chapter includes data on acquisition of real estate, land survey activities and housing company dwelling conveyances. More statistics on housing and construction are available in English in Excel-tables and PC-Axis-databases at the website of Statistics Åland, [www.asub.ax](http://www.asub.ax).

Contact persons are Gerd Lindqvist, [gerd.lindqvist@asub.ax](mailto:gerd.lindqvist@asub.ax) (housing), and Kenth Häggblom, [kenth.haggblom@asub.ax](mailto:kenth.haggblom@asub.ax) (construction).

### 3.1. Bostadshushåll efter bostadens upplåtelseform och kommun 2022

*Household dwelling units by tenure status and municipality 2022*

Kommun	Antal hushåll/ <i>Dwellings</i>	Pers. i hushåll/ <i>Persons in dwellings</i>	Ägarbostäder/ <i>Owner occupied dwellings</i>		Hyresbostäder/ <i>Rented dwellings</i>		Annan form, okänd/ <i>Other, unknown</i>	
			Antal	Procent	Antal	Procent	Antal	Procent
Brändö	227	435	161	70,9	41	18,1	25	11,0
Eckerö	452	907	352	77,9	58	12,8	42	9,3
Finström	1 150	2 547	898	78,1	200	17,4	52	4,5
Föglö	236	474	180	76,3	42	17,8	14	5,9
Geta	229	494	185	80,8	29	12,7	15	6,6
Hammarland	726	1 590	531	73,1	147	20,2	48	6,6
Jomala	2 312	5 548	1 869	80,8	297	12,8	146	6,3
Kumlinge	167	303	125	74,9	27	16,2	15	9,0
Kökar	116	219	83	71,6	24	20,7	9	7,8
Lemland	864	2 097	739	85,5	96	11,1	29	3,4
Lumparland	164	344	135	82,3	20	12,2	9	5,5
Saltvik	814	1 745	654	80,3	128	15,7	32	3,9
Sottunga	61	110	38	62,3	13	21,3	10	16,4
Sund	491	982	380	77,4	78	15,9	33	6,7
Vårdö	197	440	154	78,2	26	13,2	17	8,6
Mariehamn	6 174	11 520	3 297	53,4	2 741	44,4	136	2,2
Landskomm.	8 206	18 235	6 484	79,0	1 226	14,9	496	6,0
-Landsbygden	7 202	16 254	5 743	79,7	1 053	14,6	406	5,6
-Skärgården	1 004	1 981	741	73,8	173	17,2	90	9,0
<b>Åland</b>	<b>14 380</b>	<b>29 755</b>	<b>9 781</b>	<b>68,0</b>	<b>3 967</b>	<b>27,6</b>	<b>632</b>	<b>4,4</b>

Källa/Source: Statistikcentralen, Boende/Statistics Finland, Housing

### 3.2. Bostadshushåll, boendeyta och trångboddhet efter kommun 2022-2023

*Household dwelling units, living area and occupancy rate by municipality 2022-2023*

Kommun	Antal		m <sup>2</sup> per hushåll/ <i>m<sup>2</sup> per household</i>		m <sup>2</sup> per person/ <i>m<sup>2</sup> per person</i>		Trångbodda hushåll/ <i>Crowded dwellings</i>					
	2022	2023	2022	2023	2022	2023	Antal		Procent		Personer/Persons	
							2022	2023	2022	2023	2022	2023
Brändö	227	220	95	96	50	50	14	15	6,2	6,8	67	69
Eckerö	452	454	103	104	52	52	36	34	8,0	7,5	150	152
Finström	1 150	1 161	106	107	48	48	86	88	7,5	7,6	373	381
Föglö	236	240	100	99	50	50	15	13	6,4	5,4	69	59
Geta	229	236	108	109	50	51	23	21	10,0	8,9	101	99
Hammarland	726	734	104	104	47	47	53	53	7,3	7,2	233	234
Jomala	2 312	2 379	114	114	48	48	167	163	7,2	6,9	747	742
Kumlinge	167	163	95	95	52	54	14	11	8,4	6,7	47	41
Kökar	116	114	86	86	45	45	12	12	10,3	10,5	52	54
Lemland	864	866	120	121	50	50	81	77	9,4	8,9	351	332
Lumparland	164	165	109	109	52	51	9	10	5,5	6,1	47	51
Saltvik	814	817	110	110	51	51	53	55	6,5	6,7	233	244
Sottunga	61	61	94	95	52	51	6	5	9,8	8,2	22	16
Sund	491	486	99	101	49	50	37	38	7,5	7,8	147	144
Vårdö	197	200	110	110	49	49	25	26	12,7	13,0	104	104
Mariehamn	6 174	6 233	85	85	46	46	374	356	6,1	5,7	1 500	1 432
Landskomm.	8 206	8 296	109	109	49	49	631	621	7,7	7,5	2 743	2 722
-Landsbygden	7 202	7 298	110	110	49	49	545	539	7,6	7,4	2 382	2 379
-Skärgården	1 004	998	98	98	50	50	86	82	8,6	8,2	361	343
<b>Åland</b>	<b>14 380</b>	<b>14 529</b>	<b>98</b>	<b>99</b>	<b>48</b>	<b>48</b>	<b>1 005</b>	<b>977</b>	<b>7,0</b>	<b>6,7</b>	<b>4 243</b>	<b>4 154</b>

Not/Note: Ett hushåll är trångbott om antalet invånare uppgår till fler än en person per rum. Köket räknas inte som ett rum/A household is crowded if the number of persons exceeds the number of rooms, the kitchen not included.

Källa/Source: Statistikcentralen, Boende/Statistics Finland, Housing

### 3.3. Antal bostäder efter lägenhets- och hustyp 31.12.2023

Number of dwellings by type of building 31.12.2023

Typ av bostad/ Type of dwelling	Totalt	Fristående småhus/ Detached houses	Rad- och kedjehus/ Terraced houses	Flervåningsbostadshus/ Blocks of flats	Övriga byggnader/ Other buildings
<b>Totalt</b>	<b>17 156</b>	<b>10 187</b>	<b>1 530</b>	<b>4 999</b>	<b>440</b>
1 rum/room	1 338	188	190	851	109
2 rum/rooms	4 030	942	563	2 386	139
3 rum/rooms	3 902	1 906	516	1 367	113
4 rum/rooms	3 533	2 944	224	328	37
5 rum/rooms	2 558	2 469	26	42	21
6 rum/rooms	1 127	1 107	3	12	5
7+ rum/rooms	617	599	4	7	7
Okänd/Unknown	51	32	4	6	9

Not/Note: Antal rum exklusive kök eller kokvrå/Number of rooms excluding kitchen or kitchenette.

Källa/Source: Statistikcentralen, Boende/Statistics Finland, Housing

### 3.4. Antal bostäder efter hustyp och kommun 2022-2023

Number of dwellings by type of building and municipality 2022-2023

Kommun	Totalt		Fristående småhus/ Detached houses		Rad- och kedjehus/ Terraced houses		Flervåningsbostadshus/ Blocks of flats		Övriga byggnader/ Other types of buildings	
	2022	2023	2022	2023	2022	2023	2022	2023	2022	2023
Brändö	338	341	264	266	64	65	-	-	10	10
Eckerö	533	532	485	489	12	11	25	24	11	8
Finström	1 334	1 330	1 054	1 051	153	153	102	100	25	26
Föglö	324	322	275	273	29	26	7	7	13	16
Geta	276	277	234	235	30	30	5	4	7	8
Hammarland	839	831	660	652	111	115	41	39	27	25
Jomala	2 582	2 627	1 906	1 919	296	315	317	331	63	62
Kumlinge	224	220	183	182	15	14	3	3	23	21
Kökar	177	175	137	135	29	29	4	4	7	7
Lemland	985	988	863	871	84	83	21	20	17	14
Lumparland	194	195	175	176	12	12	-	-	7	7
Saltvik	941	935	803	798	111	111	15	14	12	12
Sottunga	82	78	69	65	9	9	2	2	2	2
Sund	590	590	494	495	62	61	10	10	24	24
Vårdö	257	255	210	207	32	31	4	4	11	13
Mariehamn	7 451	7 460	2 393	2 373	469	465	4 409	4 437	180	185
Landskomm.	9 676	9 696	7 812	7 814	1 049	1 065	556	562	259	255
-Landsbygden	8 274	8 305	6 674	6 686	871	891	536	542	193	186
-Skärgården	1 402	1 391	1 138	1 128	178	174	20	20	66	69
<b>Åland</b>	<b>17 127</b>	<b>17 156</b>	<b>10 205</b>	<b>10 187</b>	<b>1 518</b>	<b>1 530</b>	<b>4 965</b>	<b>4 999</b>	<b>439</b>	<b>440</b>

Källa/Source: Statistikcentralen, Boende/Statistics Finland, Housing

### Figur 3.1. Antal bostäder efter region och bostadens byggnadsår 31.12.2023

Number of dwellings by region and year of construction 31.12.2023

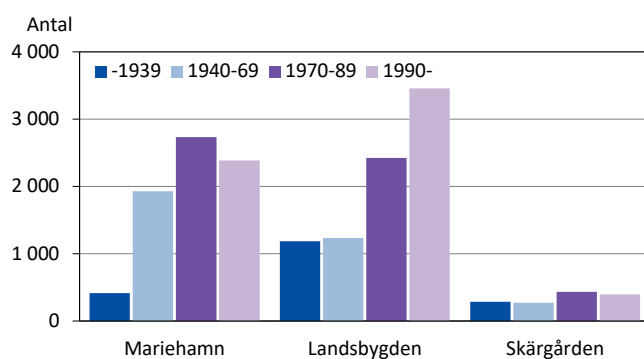

Källa/Source: Statistikcentralen, Boende/Statistics Finland, Housing



### 3.5. Färdigställda bostäder efter kommun 1975-2023

*Dwellings completed by municipality 1975-2023*

Kommun	1975	1980	1990	2000	2010	2015	2018	2019	2020	2021	2022	2023
Brändö	7	13	2	4	3	-	3	2	5	7	-	-
Eckerö	14	3	5	4	4	2	4	7	10	2	3	3
Finström	26	13	14	20	13	10	16	5	5	6	7	8
Föglö	1	8	9	-	3	2	-	-	-	-	1	-
Geta	5	5	-	-	3	1	1	3	1	1	2	4
Hammarland	13	8	29	4	18	5	7	2	2	22	4	4
Jomala	33	36	29	12	50	45	61	107	89	63	66	65
Kumlinge	-	4	-	2	-	-	1	2	-	-	1	-
Kökar	-	1	-	5	4	1	-	-	-	-	-	-
Lemland	17	11	18	5	11	15	10	13	8	9	9	12
Lumparland	5	1	2	13	1	11	-	-	1	-	-	1
Saltvik	4	9	14	3	13	13	4	4	6	6	5	1
Sottunga	-	-	-	-	-	-	-	-	-	-	-	-
Sund	15	3	4	1	17	-	2	2	2	5	1	10
Vårdö	1	3	8	2	-	-	1	1	-	1	-	-
Mariehamn	108	137	130	56	101	142	20	75	79	11	10	78
Landskomm.	141	118	134	75	140	105	110	148	129	122	99	108
-Landsbygden	132	89	115	62	130	102	105	143	124	114	97	108
-Skärgården	9	29	19	13	10	3	5	5	5	8	2	-
<b>Åland</b>	<b>249</b>	<b>255</b>	<b>264</b>	<b>131</b>	<b>241</b>	<b>247</b>	<b>130</b>	<b>223</b>	<b>208</b>	<b>133</b>	<b>109</b>	<b>186</b>

Källa/Source: Statistikcentralen, Boende, ÅSUB, Byggande/Statistics Finland, Housing, Statistics Åland, Construction

### Figur 3.2. Färdigställda bostäder, årsmedeltal per 1 000 invånare efter region 1975-2023

*Dwellings completed, annual average per 1 000 inhabitants by region 1975-2023*

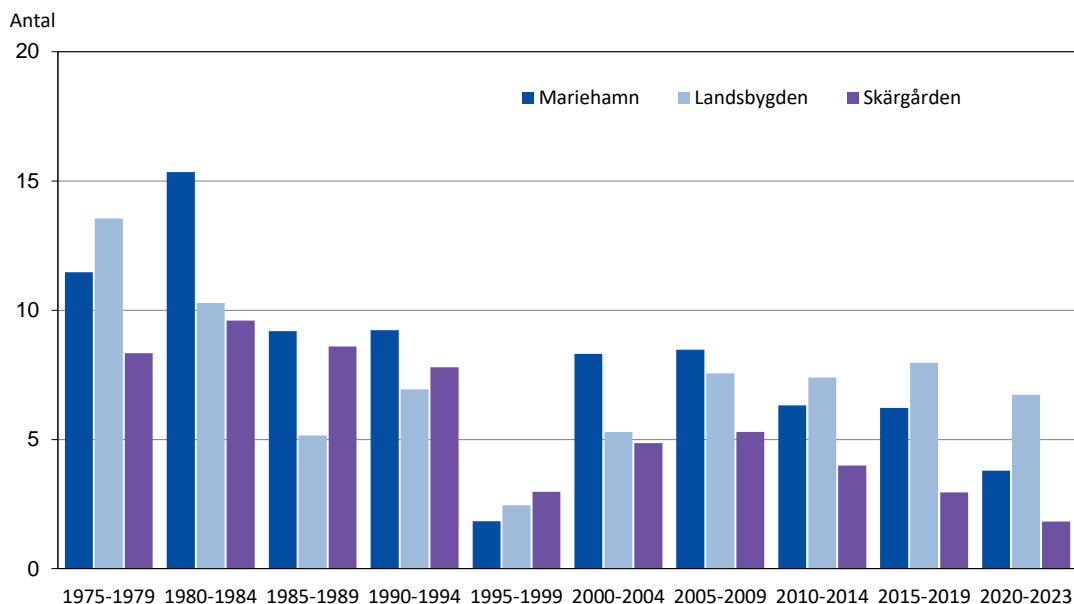

Källa/Source: Statistikcentralen, Boende, ÅSUB/Statistics Finland, Housing, Statistics Åland

### 3.6. Färdigställda bostäder efter hustyp, antal och yta 1975-2023

*Dwellings completed by type of building, number and floor area 1975-2023*

År/ Year	Summa		Fristående små- hus/ <i>Detached</i> <i>houses</i>		Rad- och kedje- hus/ <i>Terraced</i> <i>houses</i>		Flervåningsbostads- hus/ <i>Blocks of</i> <i>flats</i>		Andra än bostads- hus/ <i>Other types</i> <i>of houses</i>	
	Antal	m <sup>2</sup>	Antal	m <sup>2</sup>	Antal	m <sup>2</sup>	Antal	m <sup>2</sup>	Antal	m <sup>2</sup>
1975	249	21 271	142	15 590	18	679	84	4 745	5	257
1980	255	23 655	148	17 488	18	1 040	83	4 802	6	325
1985	182	16 391	101	11 719	38	2 024	40	2 490	3	158
1990	264	24 368	124	15 919	40	2 616	77	4 756	23	1 077
1995	52	6 303	51	6 264	-	-	-	-	1	39
1996	66	5 908	33	4 436	5	128	27	1 301	1	43
1997	50	6 542	49	6 488	-	-	-	-	1	54
1998	50	5 636	35	4 472	-	-	14	1 070	1	94
2006	204	20 603	112	16 084	-	-	90	4 295	2	224
2007	262	25 972	131	18 536	27	1 594	97	5 241	7	601
2008	204	23 559	134	19 090	14	1 242	37	2 417	19	810
2009	229	24 285	120	17 281	29	2 186	70	4 142	10	676
2010	241	26 128	108	16 020	21	1 495	95	7 540	17	1 073
2011	174	19 655	105	14 813	22	1 550	45	3 174	2	118
2012	177	19 840	83	12 947	17	648	75	6 067	2	178
2013	156	20 630	114	17 620	29	2 213	11	716	2	81
2014	203	19 199	82	12 354	17	1 266	101	5 386	3	193
2015	247	21 896	105	13 267	20	1 654	105	6 231	17	744
2016	218	22 558	116	15 330	46	3 545	40	2 884	16	799
2017	198	21 156	108	14 491	31	2 424	48	3 319	11	922
2018	130	16 353	104	14 649	22	1 279	4	218	-	207
2019	223	21 214	88	12 021	41	2 984	92	6 125	2	84
2020	208	19 967	99	12 966	24	1 834	80	5 057	5	110
2021	133	15 261	70	10 462	48	4 279	-	-	15	520
2022	109	11 783	66	9 159	14	880	26	1 598	3	146
2023	186	19 618	81	11 916	27	2 084	77	5 440	1	178

Not/Note: För åren 1999-2005 finns inte tillförlitliga uppgifter om bostädernas fördelning på hustyp/Regarding 1999-2005, there are no reliable data about the distribution by type of house.

Källa/Source: Statistikcentralen, Boende/Statistics Finland, Housing

**Figur 3.3. Färdigställda bostäder efter hustyp 1975-2023**

*Dwellings completed by type of building 1975-2023*

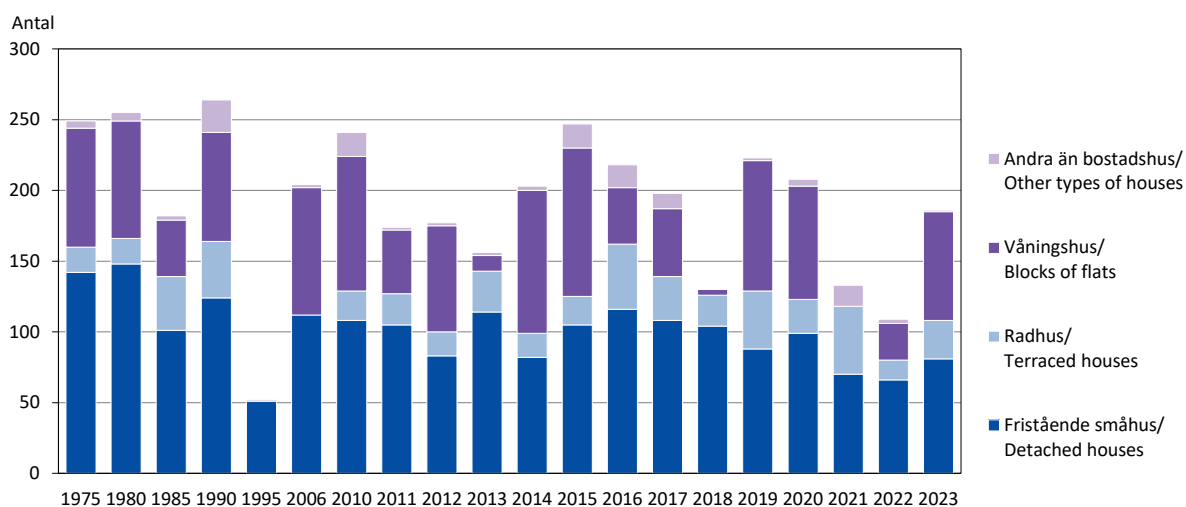

Källa/Source: Statistikcentralen, Boende/Statistics Finland, Housing

### 3.7. Färdigställda bostäder efter ägare 1980-2023

*Dwellings completed by type of ownership 1980-2023*

Ägare/Owner	1980	1985	1990	1995	1998	2010	2015	2019	2020	2021	2022	2023
<b>Summa</b>	<b>255</b>	<b>182</b>	<b>264</b>	<b>52</b>	<b>50</b>	<b>241</b>	<b>247</b>	<b>223</b>	<b>208</b>	<b>133</b>	<b>109</b>	<b>186</b>
Enskild person/Private person	141	96	108	45	36	98	73	68	68	64	60	60
Bostads ab/Housing association	22	55	86	-	4	61	72	67	34	17	26	91
Fastighets ab/Real-estate comp.	62	6	21	-	-	5	10	70	46	6	-	-
Privata företag/Company	23	4	27	-	10	5	24	7	3	28	14	16
Offentlig sektor/Public sector	7	21	16	-	-	66	19	-	5	15	-	13
Annan, okänd/Other, unknown	-	-	6	7	-	6	49	11	52	3	9	6

Källa/Source: Statistikcentralen, Boende/Statistics Finland, Housing

### Figur 3.4. Färdigställda bostäder efter värmekälla 2015-2023

*Dwellings completed by heating fuel 2015-2023*

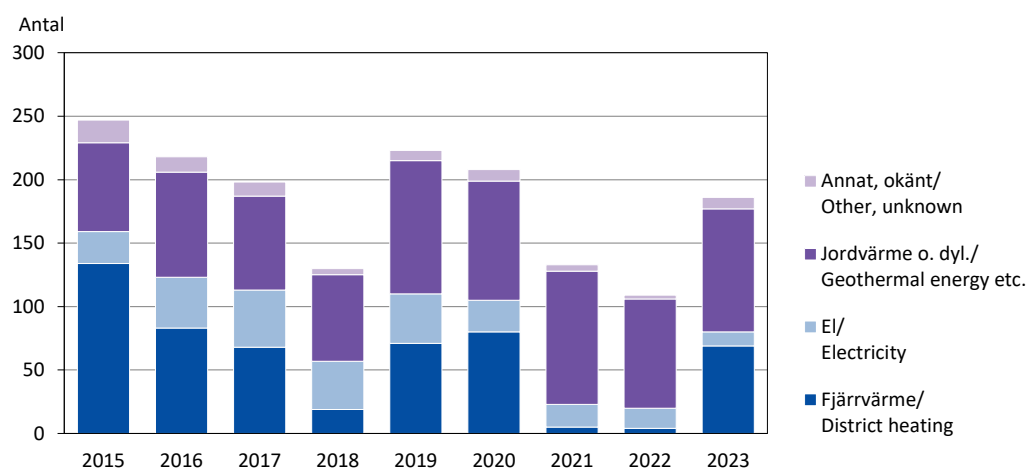

Källa/Source: Statistikcentralen, Boende/Statistics Finland, Housing

### 3.8. Antal byggnader efter hustyp, användning och byggnadsår 31.12.2023

*Buildings by type of building, intended use and year of completion 31.12.2023*

Hustyp/Type of building	Totalt	-1920	1921-1939	1940-1959	1960-1979	1980-1989	1990-1999	2000-2009	2010-
<b>Totalt</b>	<b>13 432</b>	<b>1 230</b>	<b>681</b>	<b>1 355</b>	<b>2 786</b>	<b>1 997</b>	<b>1 452</b>	<b>1 726</b>	<b>2 205</b>
<b>Bostadsbyggnader/Residential buildings</b>	<b>10 889</b>	<b>1 154</b>	<b>638</b>	<b>1 270</b>	<b>2 490</b>	<b>1 578</b>	<b>941</b>	<b>1 093</b>	<b>1 725</b>
Fristående småhus/Detached houses	10 094	1 128	589	1 190	2 306	1 433	871	1 014	1 563
Radhus/Terraced houses	292	1	-	3	56	90	28	29	85
Flervåningsbostadshus/Blocks of flats	492	25	48	77	125	52	41	49	75
Övriga/Other	11	-	1	-	3	3	1	1	2
<b>Övriga byggnader/Other buildings</b>	<b>2 543</b>	<b>76</b>	<b>43</b>	<b>85</b>	<b>296</b>	<b>419</b>	<b>511</b>	<b>633</b>	<b>480</b>
Affärsbyggnader/Commercial buildings	444	20	15	25	107	93	81	45	58
Kontorsbyggnader/Office buildings	118	12	5	8	26	31	13	13	10
Trafikbyggnader/Traffic buildings	999	4	-	7	23	108	237	422	198
Vårdbyggnader/Institutional buildings	37	1	-	3	9	6	6	4	8
Samlingslokaler/Assembly halls	151	19	1	9	17	33	32	16	24
Undervisn.byggn./Educational buildings	100	5	11	11	22	13	15	11	12
Industribyggnader/Industrial buildings	231	7	6	9	53	65	36	30	25
Lagerbyggnader/Warehouses	237	3	2	3	17	39	46	50	77
Andra byggnader/Other buildings	226	5	3	10	22	31	45	42	68

Källa/Source: Statistikcentralen, Boende/Statistics Finland, Housing

### 3.9. Antal byggnader efter hustyp och värmekälla 31.12.2023

*Buildings by type of building and heating fuel 31.12.2023*

Hustyp/Type of building	Totalt	Fjärrvärme/ District heating	Olja, gas/ Oil, gas	Ved, torv, koks/ Wood, peat, coke	El/ Electricity	Jordvärme/ Geothermal heating	Övrigt, okänt/ Other, unknown
<b>Totalt</b>	<b>13 432</b>	<b>1 082</b>	<b>3 903</b>	<b>1 541</b>	<b>4 214</b>	<b>1 336</b>	<b>1 356</b>
Bostadsbyggnader/Residential buildings	10 889	813	3 564	1 459	3 469	1 256	328
Affärsbyggnader/Commercial buildings	444	56	69	20	176	20	103
Kontorsbyggnader/Office buildings	118	49	28	-	31	3	7
Trafikbyggnader/Traffic buildings	999	46	45	16	276	12	604
Vårdbyggnader/Institutional buildings	37	13	13	-	4	7	-
Samlingslokaler/Assembly halls	151	26	26	8	54	7	30
Undervisn.byggn./Educational buildings	100	44	36	-	14	3	3
Industribyggnader/Industrial buildings	231	15	77	20	71	10	38
Lagerbyggnader/Warehouses	237	5	18	5	48	10	151
Andra byggnader/Other buildings	226	15	27	13	71	8	92

Not/Note: Uppgifterna gäller värmekälla vid i bruktagande av byggnaden/The figures refer to the heating installed when the building was first put into use.

Källa/Source: Statistikcentralen, Boende/Statistics Finland, Housing

### Figur 3.5. Antal bostadsbyggnader efter värmekälla 2000-2023

*Residential buildings by heating fuel 2000-2023*

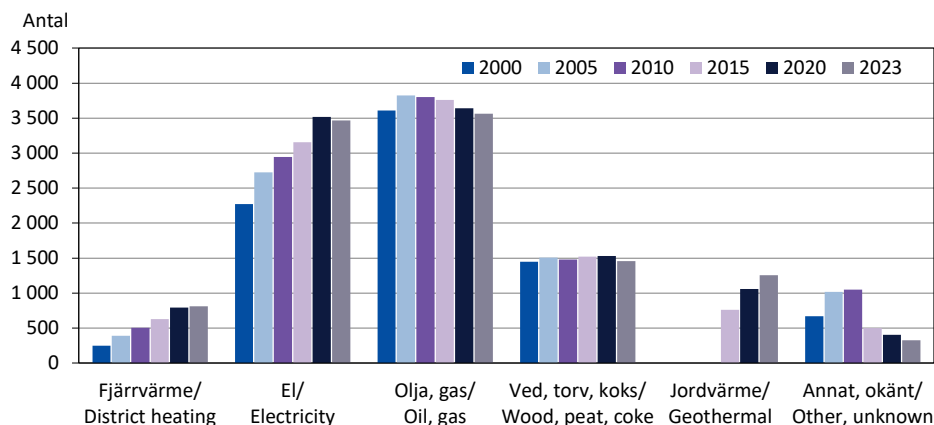

Not/Note: Jordvärme ingick t.o.m. 2010 i gruppen Annat, okänt/Up to 2010, Geothermal energy was included in Other, unknown.

Källa/Source: Statistikcentralen, Boende/Statistics Finland, Housing

### Figur 3.6. Byggnadernas våningsyta efter byggnadens användningssyfte och region 31.12.2023

*Floor area of buildings by intended use of building and region 31.12.2023*

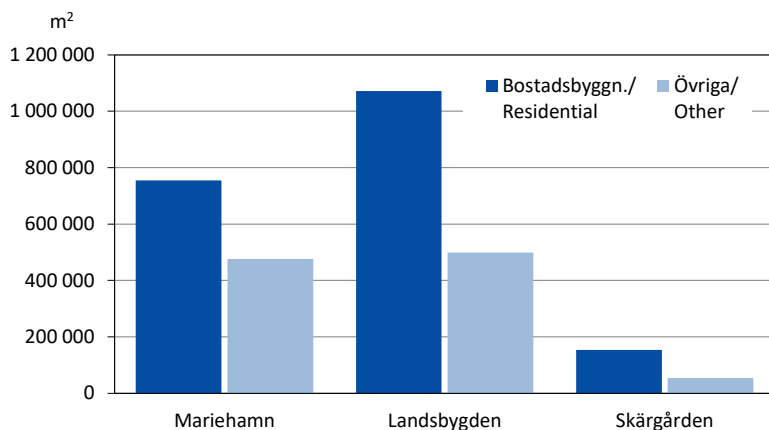

Källa/Source: Statistikcentralen, Boende/Statistics Finland, Housing

### 3.10. Färdigställda ny-, till- och ombyggnader efter kommun 1980-2023

*New buildings, extensions and rebuilding completed by municipality 1980-2023*

Kommun	1980	1985	1990	1995	1998	2009	2010	2015	2018	2019	2020	2021	2022	2023
Brändö	19	15	17	19	19	19	19	1	3	19	25	11	-	-
Eckerö	47	15	45	34	13	24	27	28	21	44	38	40	70	20
Finström	43	44	67	45	74	27	26	25	31	18	21	33	34	42
Föglö	36	20	19	26	10	18	28	6	1	3	2	-	8	2
Geta	12	24	31	24	9	21	23	3	2	5	14	22	16	36
Hammarland	48	26	40	55	29	43	39	6	8	5	9	17	9	12
Jomala	65	49	45	38	9	69	120	97	71	119	99	100	108	67
Kumlinge	23	18	22	11	12	2	3	-	1	3	-	1	1	-
Kökar	5	16	-	9	34	10	8	2	3	-	-	-	-	-
Lemland	47	44	43	33	-	23	27	24	38	17	24	21	24	23
Lumparland	16	7	11	11	-	9	3	9	7	2	6	4	6	3
Saltvik	20	16	59	46	35	26	32	34	23	26	22	20	23	8
Sottunga	4	4	4	1	-	9	5	-	2	2	9	1	-	4
Sund	17	33	21	3	25	28	13	-	2	5	10	16	6	160
Vårdö	14	37	26	20	32	19	25	-	1	1	-	2	-	-
Mariehamn	84	85	81	30	48	49	31	68	101	43	48	22	28	51
Landskomm.	416	368	450	375	301	347	398	235	214	269	279	288	305	377
-Landsbygden	315	258	362	289	194	270	310	226	203	241	243	273	296	371
-Skärgården	101	110	88	86	107	77	88	9	11	28	36	15	9	6
<b>Åland</b>	<b>500</b>	<b>453</b>	<b>531</b>	<b>405</b>	<b>349</b>	<b>396</b>	<b>429</b>	<b>303</b>	<b>315</b>	<b>312</b>	<b>327</b>	<b>310</b>	<b>333</b>	<b>428</b>

Källa/Source: Statistikcentralen, Boende/Statistics Finland, Housing

### 3.11. Färdigställda ny-, till- och ombyggnader efter användningsområde 1980-2023, yta 1 000 m<sup>2</sup>

*New buildings, extensions and rebuilding completed by use of building 1980-2023, floor area 1 000 m<sup>2</sup>*

Användnings- område/Use	1980	1985	1990	1995	1998	2009	2010	2015	2018	2019	2020	2021	2022	2023
<b>Summa<sup>1)</sup></b>	<b>68</b>	<b>52</b>	<b>71</b>	<b>34</b>	<b>31</b>	<b>55</b>	<b>59</b>	<b>54</b>	<b>41</b>	<b>48</b>	<b>48</b>	<b>45</b>	<b>47</b>	<b>56</b>
Bostäder/Dwellings <sup>2)</sup>	31	27	34	13	10	31	35	30	21	29	30	23	21	31
Lantbruk/Agriculture	3	5	6	6	6	8	5	4	1	3	6	3	1	5
Industri/Industrial	10	1	9	4	4	3	5	3	3	6	3	5	11	3
Affär, kontor/Business <sup>3)</sup>	9	10	12	4	5	5	4	8	10	4	1	4	4	4
Offentliga/Public	6	1	10	3	-	3	3	4	2	0	3	4	4	2

1) Inkl. byggnader som ej hör till de kategorier som ingår i tabellen/Including other types of buildings than those specified in the table.

2) Inkl. fritidsbostäder/Including cottages. 3) Inkl. byggnader för transportväsendet/Including buildings for transportation.

Källa/Source: Statistikcentralen, Boende/Statistics Finland, Housing

### Figur 3.7. Färdigställda ny-, till- och ombyggnader efter ägare 2007-2023, volym

*New buildings, extensions and rebuilding completed by owner 2007-2023, volume*

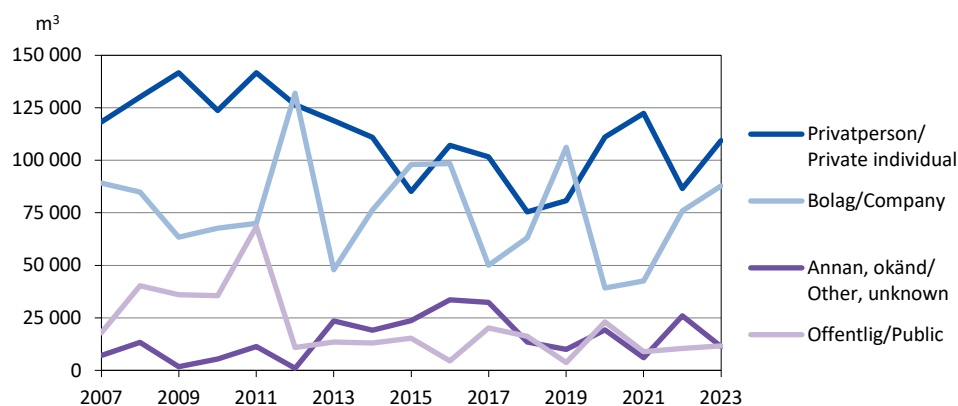

Källa/Source: Statistikcentralen, Boende/Statistics Finland, Housing

### 3.12. Fritidshusbeståndet efter kommun 2014-2023

*Cottages by municipality 2014-2023*

Kommun	2014	2015	2016	2017	2018	2019	2020	2021	2022	2023
Brändö	394	391	391	392	396	400	397	399	401	400
Eckerö	946	935	940	938	947	937	933	924	930	926
Finström	562	562	564	566	555	557	555	553	555	557
Föglö	709	715	718	726	729	731	735	734	744	747
Geta	496	511	514	522	532	535	533	535	538	541
Hammarland	635	638	628	626	627	626	622	621	622	607
Jomala	521	522	521	518	515	511	507	507	495	495
Kumlinge	372	374	379	381	383	381	385	394	394	396
Kökar	374	374	373	371	378	380	386	384	379	381
Lemland	1 036	1 037	1 021	1 061	1 080	1 078	1 074	1 065	1 063	1 059
Lumparland	369	372	372	387	387	388	388	384	387	387
Saltvik	672	681	688	694	700	701	713	710	710	711
Sottunga	149	147	147	145	146	144	138	137	140	140
Sund	536	539	537	535	539	522	521	524	526	528
Vårdö	588	586	586	587	590	593	591	594	589	587
Mariehamn	90	87	89	89	86	86	83	81	79	80
Landskomm.	8 359	8 384	8 379	8 449	8 504	8 484	8 478	8 465	8 473	8 462
-Landsbygden	5 773	5 797	5 785	5 847	5 882	5 855	5 846	5 823	5 826	5 811
-Skärgården	2 586	2 587	2 594	2 602	2 622	2 629	2 632	2 642	2 647	2 651
<b>Åland</b>	<b>8 449</b>	<b>8 471</b>	<b>8 468</b>	<b>8 538</b>	<b>8 590</b>	<b>8 570</b>	<b>8 561</b>	<b>8 546</b>	<b>8 552</b>	<b>8 542</b>

Källa/Source: Skatteförvaltningen/Tax Administration

**Figur 3.8. Antal fritidshus efter kommun 2023**

*Cottages by municipality 2023*

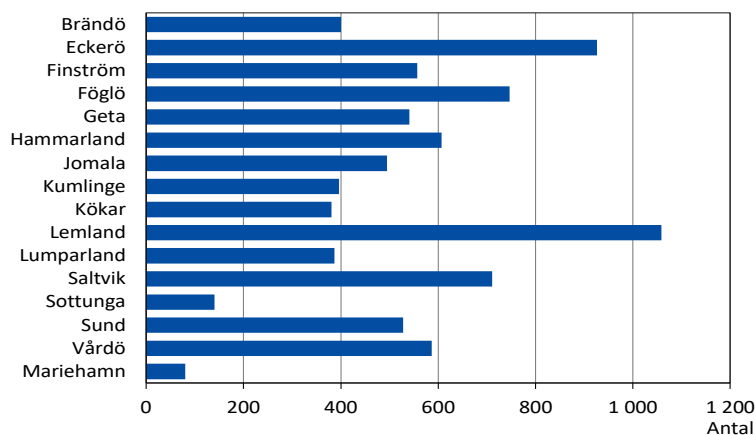

Källa/Source: Skatteförvaltningen/Tax Administration

### 3.13. Ansökningar om jordförvärv på Åland 2005-2023

*Applications for owning and holding real estate in Åland 2005-2023*

Ansökande/Applicants Kön/Sex	Beviljade tillstånd/Applications accepted					Avslag/Applications rejected				
	2005	2010	2015	2020	2023	2005	2010	2015	2020	2023
<b>Totalt</b>	<b>110</b>	<b>168</b>	<b>170</b>	<b>197</b>	<b>193</b>	<b>14</b>	<b>4</b>	<b>8</b>	<b>12</b>	<b>12</b>
Finska medborgare/Finnish citizens	44	28	37	43	48	4	3	2	6	3
Kvinnor	22	15	22	21	31	3	2	-	1	-
Män	22	13	15	22	17	1	1	2	5	3
Utländska medborgare/Foreign citizens	30	56	53	77	77	10	1	5	6	6
Kvinnor	14	24	27	36	36	3	-	1	2	3
Män	16	32	26	41	41	7	1	4	4	3
Sammanslutningar/Associations	36	84	80	77	68	-	-	1	-	3

Källa/Source: LR Regeringskansliet/The Government of Åland, Government Office

### 3.14. Medelmånadshyra, euro per kvadratmeter, efter antal rum i bostaden 1995-2024

Average monthly rents, euro per square metre, by number of rooms in the dwelling 1995-2024

År/Year	Totalt	Antal rum/Number of rooms			
		1	2	3	4+
1995	5,11	5,68	5,22	5,21	4,95
2000	5,78	5,47	5,73	6,06	5,56
2005	6,91	6,75	7,38	6,62	6,45
2010	8,35	9,01	8,43	8,01	8,43
2012	9,32	9,39	9,43	9,19	9,03
2014	9,63	10,06	9,81	9,38	8,81
2016	10,00	10,70	10,23	9,62	8,94
2018	10,40	10,88	10,59	10,21	9,41
2020	10,66	11,12	10,85	10,44	9,65
2022	10,99	11,97	11,24	10,56	9,83
2024	12,13	13,09	12,33	11,69	11,16

Not/Note: Siffrorna från och med 2012 är inte direkt jämförbara med tidigare år p.g.a. ny undersökningsmetod/As of 2012, the figures are not comparable to rents from earlier years due to renewed investigation method.

Källa/Source: ÅSUB, Hyresstatistik/Statistics Åland, Rental Statistics

### 3.15. Medelmånadshyra, euro per kvadratmeter, efter bostadens byggnadsår 1995-2024

Average monthly rents, euro per square metre, by year of completion of the dwelling 1995-2024

År/Year	Totalt	Byggnadsår/Year of completion							
		-1950	1951-1960	1961-1970	1971-1980	1981-1990	1991-2000	2001-2010	2011-
1995	5,11	4,82	5,36	4,54	5,16	5,74	5,74	..	..
2000	5,78	4,82	6,20	6,17	5,36	6,07	7,35	..	..
2005	6,91	5,82	7,16	6,93	6,21	7,26	7,56 <sup>2)</sup>	..	..
2010	8,35	..	..	8,16 <sup>1)</sup>	8,02	8,46	8,77 <sup>2)</sup>	..	..
2012	9,32	6,96	8,93	9,39	8,66	8,91	8,78	10,90 <sup>3)</sup>	..
2014	9,63	7,94	9,02	10,16	9,03	9,30	9,16	10,89 <sup>3)</sup>	..
2016	10,00	7,67	9,35	10,46	9,33	9,68	9,23	11,24	12,02
2018	10,40	8,01	9,10	11,09	9,51	9,73	9,36	11,43	12,73
2020	10,66	8,38	9,48	11,36	9,78	10,05	9,58	11,58	13,20
2022	10,99	8,64	10,07	11,49	10,02	10,55	10,06	11,81	13,59
2024	12,13	9,33	10,81	12,29	11,02	11,63	11,42	13,02	14,98

1) Gäller byggnadsår 1970 eller tidigare/Refers to dwellings completed 1970 or earlier. 2) Gäller byggnadsår 1991-2010/Refers to dwellings completed 1991-2010. 3) Gäller byggnadsår 2001 eller senare/Refers to dwellings completed 2001 or later.

Not/Note: Siffrorna för 2012 och framåt är inte direkt jämförbara med tidigare år p.g.a. ny undersökningsmetod/Rents from 2012 forward are not comparable to rents from earlier years due to revised investigation method.

Källa/Source: ÅSUB, Hyresstatistik/Statistics Åland, Rental Statistics

### Figur 3.9. Medelmånadshyra, euro per kvadratmeter, efter region 2012-2024

Average monthly rents, euro per square metre, by region 2012-2024

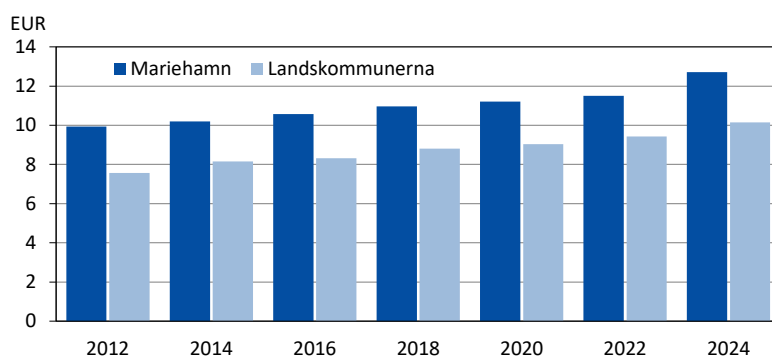

Källa/Source: ÅSUB, Hyresstatistik/Statistics Åland, Rental Statistics

### 3.16. Antal fastighetsöverlåtelse och totala köpesumma efter användningsändamål 2010-2023

Number of real estate conveyances and total purchase price by land use 2010-2023

Användningsändamål/Land use	2010	2015	2019	2020	2021	2022	2023
<b>Överlåtelse, st/Real estate conveyances, number</b>	<b>703</b>	<b>711</b>	<b>794</b>	<b>854</b>	<b>906</b>	<b>791</b>	<b>737</b>
Jord- och skogsbruksområde/Agricultural and forest land	121	132	89	129	141	90	94
Område för bostadshus/Residential areas	343	326	374	378	402	381	342
Område för fritidsbebyggelse/Holiday home areas	183	189	228	255	248	228	185
Annat/Other	56	64	103	92	115	92	116
<b>Total köpesumma, 1 000 EUR/Total purchase price, 1 000 EUR</b>	<b>44 994</b>	<b>51 130</b>	<b>58 127</b>	<b>59 429</b>	<b>73 613</b>	<b>68 047</b>	<b>61 579</b>
Jord- och skogsbruksområde/Agricultural and forest land	3 632	4 541	2 821	2 841	4 350	3 724	4 952
Område för bostadshus/Residential areas	31 441	35 296	42 526	47 259	49 107	51 479	49 182
Område för fritidsbebyggelse/Holiday home areas	5 940	6 650	8 672	7 297	8 611	8 094	4 846
Annat/Other	3 981	4 643	4 108	2 032	11 545	4 750	2 599

Not/Note: Uppgifterna för 2022 är reviderade/Revised figures for 2022.

Källa/Source: Lantmäteriverket/National Land Survey of Finland

### Figur 3.10. Medelpris för överlåtelse av bebyggda fritidsfastigheter 2004-2023

Average price of conveyances of holiday houses 2004-2023

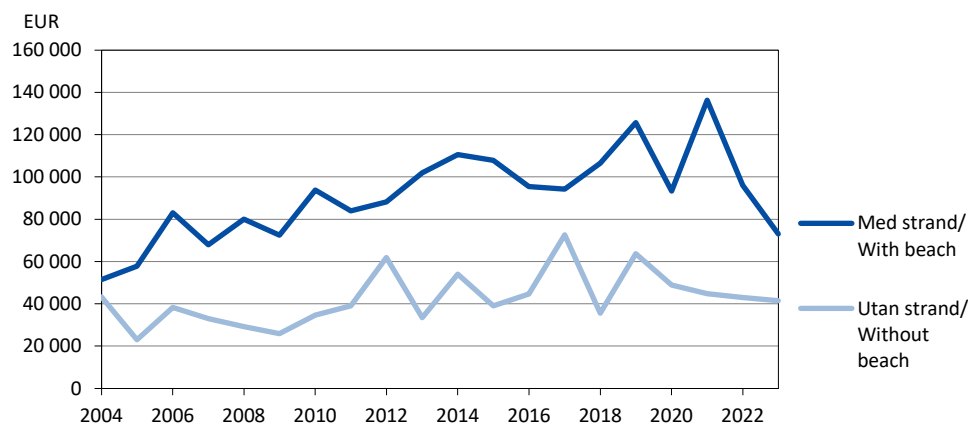

Källa/Source: Lantmäteriverket/National Land Survey of Finland

### 3.17. Genomsnittligt kvadratmeterpris och total köpesumma vid aktiebostadsöverlåtelse 2010-2023

Average square metre price and sum of purchases in housing company dwelling conveyances 2010-2023

År/ Year	Genomsnittligt kvadratmeterpris, EUR/ Average square metre price, EUR			Total köpesumma, MEUR/ Total sum of purchases, MEUR			Bostädernas medelyta, m <sup>2</sup> / Average size of dwellings, m <sup>2</sup>
	Åland	Marie- hamn	Lands- kommuner	Åland	Marie- hamn	Lands- kommuner	
2010	2 371	2 471	1 779	35	30	5	71,1
2015	2 542	2 595	2 390	38	26	12	66,8
2016	2 588	2 643	2 426	28	20	8	70,4
2017	2 504	2 601	2 284	31	21	10	68,8
2018	2 519	2 453	2 656	29	18	11	68,0
2019	2 579	2 504	2 735	..	..	..	72,1
2020	2 712	2 755	2 620	50	32	19	69,3
2021	2 686	2 751	2 566	42	25	16	68,1
2022	2 733	2 644	2 856	42	22	21	70,2
2023	2 851	2 736	3 024	49	26	23	71,7

Not/Note: För 2019 saknas uppgifter om överlåtelse gjorda 1.10-8.11./Regarding 2019, figures on conveyances made between Oct. 10 and Nov. 8 are not available.

Källa/Source: Skatteförvaltningen, ÅSUB, Boende/Tax Administration, Statistics Åland, Housing



# 4

## Jord- och skogsbruk, fiske

Agriculture and fishing



## **Jord- och skogsbruk, fiske**

Kapitlet om jordbruk, skogsbruk och fiske omfattar uppgifter om näringsgrenarnas produktion och dess värde. För jordbrukets del, och i viss mån skogsbrukets, ingår även uppgifter om produktionens struktur och resurser. Fiskestatistiken innehåller också uppgifter om fiskodlingen och därtill ingår statistik om jakt i kapitlet. Objekt för statistiken är de producerade nyttigheterna, antal gårdar, antal djur samt arealerna. Uppgifterna gäller i huvudsak hela Åland, men vissa data om jordbruket presenteras också kommunvis.

En utförligare beskrivning av statistiken om detta ämnesområde inklusive definitioner av variabler finns på ÅSUBs webbplats [www.asub.ax](http://www.asub.ax) under Statistik, ämnesområdet Jord- och skogsbruk, fiske.

Källorna anges under varje tabell. Tillförlitligheten är hög i och med att statistiken baseras på registerdata och mer eller mindre heltäckande uppgifter från branschernas aktörer. Jämförbarheten över tiden är god.

ÅSUB utger årligen ett nyhetsmeddelande om lantbruksproduktionen och på webbplatsen finns därtill statistik om jordbruk, skogsbruk och fiske i form av Excel- och databastabeller.

Ansvarig för statistikområdet på ÅSUB är Kenth Häggblom, [kenth.haggblom@asub.ax](mailto:kenth.haggblom@asub.ax).

## **Agriculture, forestry and fishing**

This chapter includes data on agriculture, forestry, fishing and fish farming as well as hunting. More statistics in this field are available in English in Excel- and database tables at the website of Statistics Åland, [www.asub.ax](http://www.asub.ax).

Contact person is Kenth Häggblom, [kenth.haggblom@asub.ax](mailto:kenth.haggblom@asub.ax).

#### 4.1. Lantbrukslägenheternas jorddisponering 2023, hektar

*Land use on farms 2023, hectares*

Kommun	Antal lägenheter/ Number of farms	Areal total/ Total area	Åker, trädgård, bete/ Arable land, pasture	Skogs- mark/ Productive forest	Övrig mark/ Other land
Brändö	10	450	160	70	210
Eckerö	11	960	430	360	180
Finström	59	4 990	2 380	1 660	950
Föglö	19	2 590	690	800	1 100
Geta	17	2 180	750	690	740
Hammarland	40	3 510	1 570	1 510	430
Jomala	51	4 980	2 900	1 630	450
Kumlinge	8	630	250	70	310
Kökar	4	190	190	-	-
Lemland	18	1 770	680	770	320
Lumparland	6	1 080	430	420	230
Saltvik	42	4 210	2 030	1 350	830
Sottunga	5	610	180	80	350
Sund	25	2 370	1 110	560	700
Vårdö	17	2 400	510	910	980
Mariehamn	-	-	-	-	-
Landskomm.	332	32 920	14 280	10 880	7 760
-Landsbygden	269	26 060	12 290	8 950	4 820
-Skärgården	63	6 870	1 990	1 930	2 940
<b>Åland</b>	<b>332</b>	<b>32 920</b>	<b>14 280</b>	<b>10 880</b>	<b>7 760</b>

Källa/Source: Naturresursinstitutet/Natural Resources Institute Finland

**Figur 4.1. Jordbrukslägenheternas medelåkerareal 2000-2023, hektar**

*Average land area of farms 2000-2023, hectares*

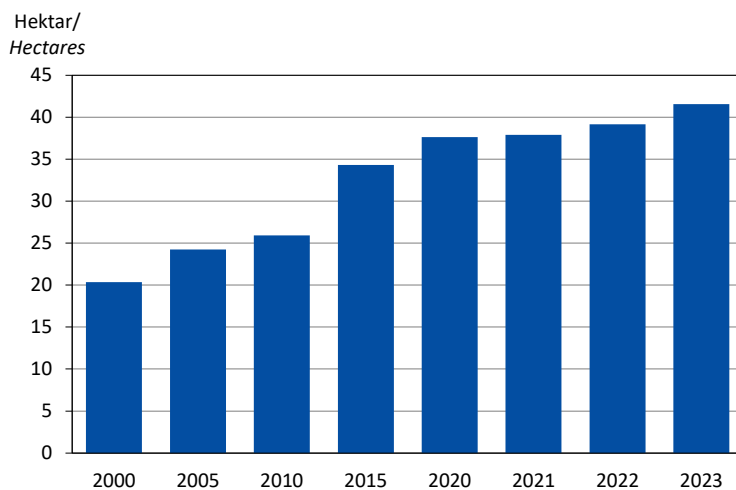

Källa/Source: Jord- och skogsbruksministeriet, ÅSUB/Ministry of Agriculture and Forestry, Statistics Åland

#### 4.2. Aktiva jordbrukslägenheter efter storleksklass 1980-2023

*Active farms by size category 1980-2023*

Brukad åkerareal, ha/ <i>Arable land, ha</i>	1980	1990	2000	2005	2010	2020	2023
<b>Antal</b>	<b>1 008</b>	<b>885</b>	<b>667</b>	<b>579</b>	<b>527</b>	<b>353</b>	<b>318</b>
2- 4,99	320	181	92	66	69	12	16
5- 9,99	286	224	125	110	94	36	32
10-19,99	274	287	190	142	117	66	58
20-29,99	85	122	100	92	72	51	47
30-49,99	34	60	118	107	103	71	59
50-99,99	9	10	37	51	57	88	80
100+	-	1	5	11	15	29	26
<b>Procent</b>	<b>100,0</b>	<b>100,0</b>	<b>100,0</b>	<b>100,0</b>	<b>100,0</b>	<b>100,0</b>	<b>100,0</b>
2- 4,99	31,7	20,5	13,8	11,4	13,1	3,4	5,0
5- 9,99	28,4	25,3	18,7	19,0	17,8	10,2	10,1
10-19,99	27,2	32,4	28,5	24,5	22,2	18,7	18,2
20-29,99	8,4	13,8	15,0	15,9	13,7	14,4	14,8
30-49,99	3,4	6,8	17,7	18,5	19,5	20,1	18,6
50-99,99	0,9	1,1	5,5	8,8	10,8	24,9	25,2
100+	-	0,1	0,7	1,9	2,8	8,2	8,2

Not/Note: Uppgifterna fr.o.m. 2015 är inte helt jämförbara med tidigare uppgifter eftersom betesmark ingår i arealerna/As of 2015, the figures are not comparable to earlier figures as pasturage is included in the areas.

Källa/Source: Statistikcentralen, Jord- och skogsbruk, Naturresursinstitutet/Statistics Finland, Agriculture and Forestry, Natural Resources Institute

#### 4.3. Jordbrukslägenheter efter huvudproduktionsinriktning 1990-2023

*Farms by main type of production 1990-2023*

Huvudproduktionsinriktning/ <i>Type of production</i>	1990	2000	2005	2010	2015	2020	2022	2023
<b>Antal lägenheter/Farms</b>	<b>979</b>	<b>713</b>	<b>614</b>	<b>561</b>	<b>428</b>	<b>364</b>	<b>350</b>	<b>332</b>
<b>Djurhållning/Livestock farms</b>	<b>321</b>	<b>249</b>	<b>215</b>	<b>194</b>	<b>158</b>	<b>125</b>	<b>118</b>	<b>113</b>
Mjök/Milk	207	128	89	53	35	23	19	17
Övrig boskap/Cattle	49	59	62	68	59	53	57	54
Svin/Pigs	10	5	3	1	-	-	-	-
Fjäderfå/Poultry	11	8	4	4	2	3	2	2
Får, getter, hästar/Sheep, goats, horses	44	49	57	68	62	46	40	40
<b>Växtodling, annan produktion/Crop, other production</b>	<b>658</b>	<b>464</b>	<b>399</b>	<b>367</b>	<b>270</b>	<b>239</b>	<b>232</b>	<b>219</b>
Spannmål/Grain	278	168	130	108	50	41	46	47
Trädgårdsväxter (friland)/Horticulture, outdoor	150	130	105	96	59	62	53	45
Övrig växtodling och blandad produktion/ <i>Other production</i>	230	166	164	163	161	136	133	127
<b>Procent av lägenheterna/Per cent of farms</b>	<b>100,0</b>	<b>100,0</b>	<b>100,0</b>	<b>100,0</b>	<b>100,0</b>	<b>100,0</b>	<b>100,0</b>	<b>100,0</b>
<b>Djurhållning/Livestock farms</b>	<b>32,8</b>	<b>34,9</b>	<b>35,0</b>	<b>34,6</b>	<b>36,9</b>	<b>34,3</b>	<b>33,7</b>	<b>34,0</b>
Mjök/Milk	21,1	18,0	14,5	9,4	8,2	6,3	5,4	5,1
Övrig boskap/Cattle	5,0	8,3	10,1	12,1	13,8	14,6	16,3	16,3
Svin/Pigs	1,0	0,7	0,5	0,2	-	-	-	-
Fjäderfå/Poultry	1,1	1,1	0,7	0,7	0,5	0,8	0,6	0,6
Får, getter, hästar/Sheep, goats, horses	4,5	6,9	9,3	12,1	14,5	12,6	11,4	12,0
<b>Växtodling, annan produktion/Crop, other production</b>	<b>67,2</b>	<b>65,1</b>	<b>65,0</b>	<b>65,4</b>	<b>63,1</b>	<b>65,7</b>	<b>66,3</b>	<b>66,0</b>
Spannmål/Grain	28,4	23,6	21,2	19,3	11,7	11,3	13,1	14,2
Trädgårdsväxter (friland)/Horticulture, outdoor	15,3	18,2	17,1	17,1	13,8	17,0	15,1	13,6
Övrig växtodling och blandad produktion/ <i>Other production</i>	23,5	23,3	26,7	29,1	37,6	37,4	38,0	38,3

Not/Note: Uppgifterna gäller lägenheter med produktion. 1990 ingår endast lägenheter med en åkerareal större än en hektar/ The figures refer to productive farms. In 1990, only farms with more than one hectare arable land are included.

Källa/Source: Jord- och skogsbruksministeriet, Naturresursinstitutet/Ministry of Agriculture and Forestry, Natural Resources Institute

#### 4.4. Husdjurshållningen 1995-2023, antal lägenheter och antal djur

*Livestock 1995-2023, number of farms and number of animals*

Djurslag/Livestock	1995	2000	2005	2010	2015	2020	2022	2023
<b>Antal lägenheter/Number of farms</b>								
Nötboskap/Cattle	278	224	168	146	124	103	100	93
Svin/Pigs	16	16	3	1	1	3	3	2
Höns/Hens	100	35	20	19	11	17	2	2
Får/Sheep	130	94	89	98	80	67	61	62
Hästar/Horses	44	37	53	43	26	..	..	..
<b>Antal djur/Number of animals</b>								
Nötboskap/Cattle	7 800	7 600	7 300	7 600	8 800	8 500	8 500	8 200
varav mjölkkor/of which dairy cows	2 400	2 300	2 000	1 900	2 100	1 900	1 800	1 700
Svin/Pigs	1 900	1 000	400	..	..	..	..	..
Värphöns/Hens	11 900	9 200	12 900	14 300	12 100	16 100	..	..
Får/Sheep	6 200	5 200	6 200	13 500	11 800	8 700	7 200	6 800
Hästar/Horses	100	200	200	200	100	..	..	..

Not/Note: Antalet hästar gäller enbart hästar på jordbrukslägenheter. Enligt Liz Mattssons rapport "Hästnäringens betydelse för Åland - Ett samhällsperspektiv" fanns det 815 hästar på Åland 2012/The figures for horses include only horses on agricultural farms. According to Liz Mattsson's report "The importance of horse industry at the Åland Islands", there were 815 horses in Åland in 2012.

Källa/Source: Jord- och skogsbruksministeriet, Naturresursinstitutet/Ministry of Agriculture and Forestry, Natural Resources Institute

**Figur 4.2. Husdjurshållning 2000-2023, antal djur**

*Livestock 2000-2023, number of animals*

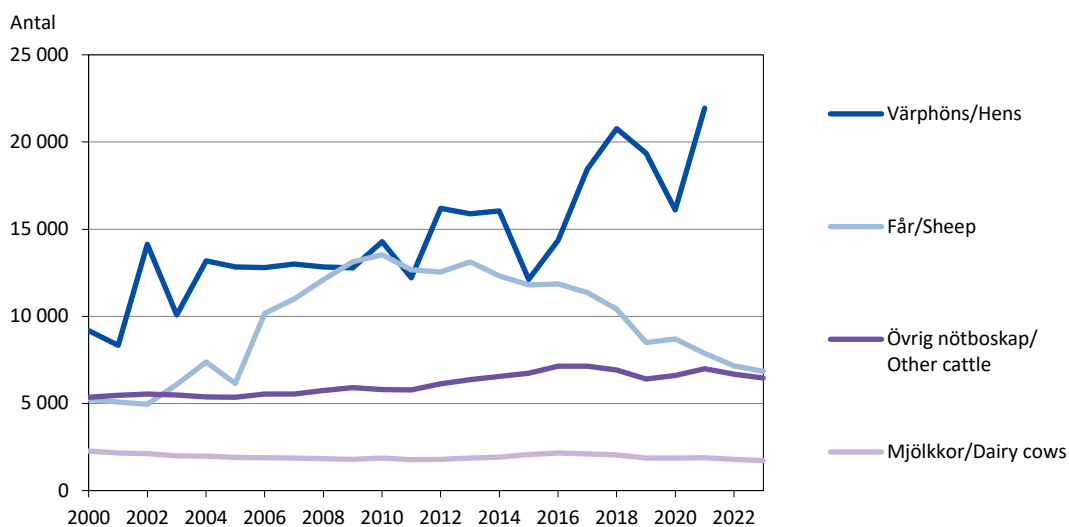

Not/Note: Uppgifter om antal värphöns saknas för 2022 och 2023/Data on the number of hens are unavailable for 2022 and 2023.

Källa/Source: Jord- och skogsbruksministeriet, Naturresursinstitutet/Ministry of Agriculture and Forestry, Natural Resources Institute

#### 4.5. Användning av åkerarealen 1995-2024

Use of arable land 1995-2024

Gröda/Crop	1995	2000	2005	2010	2015	2020	2022	2023	2024
<b>Antal hektar/Hectares</b>									
<b>Odlad åkermark totalt/</b>									
<b>Arable land under cultivation, total</b>	<b>14 300</b>	<b>13 800</b>	<b>13 800</b>	<b>13 900</b>	<b>13 800</b>	<b>13 800</b>	<b>13 700</b>	<b>13 800</b>	<b>13 600</b>
Vall, åkerbete/Grasslands, pasture	3 400	4 200	5 500	6 500	6 500	7 100	6 500	6 500	6 500
Fodersäd/Coarse grain	4 000	3 900	2 900	2 300	2 100	2 500	2 100	2 200	2 000
Brödsäd/Bread grain	1 800	1 800	1 500	1 700	2 100	1 600	2 200	2 400	2 200
Oljeväxter/Oil plants	100	0	0	500	200	0	100	100	100
Sockerbeta/Sugar beets	1 200	1 100	1 200	100	..	..	..	..	..
Potatis/Potatoes	900	800	700	900	800	700	700	600	600
Övriga växter/Other crops	1 600	900	800	800	1 200	900	800	1 000	900
Träda/Fallow	1 200	1 000	1 100	1 100	900	1 000	1 200	900	1 300
<b>Procent</b>									
<b>Odlad åkermark totalt/</b>									
<b>Arable land under cultivation, total</b>	<b>100,0</b>	<b>100,0</b>	<b>100,0</b>	<b>100,0</b>	<b>100,0</b>	<b>100,0</b>	<b>100,0</b>	<b>100,0</b>	<b>100,0</b>
Vall, åkerbete/Grasslands, pasture	23,9	30,7	39,6	47,0	46,8	51,4	47,4	47,1	47,8
Fodersäd/Coarse grain	28,0	28,1	21,2	16,3	15,4	18,1	15,3	15,9	14,7
Brödsäd/Bread grain	12,9	13,2	11,2	12,4	15,1	11,6	16,1	17,4	16,2
Oljeväxter/Oil plants	1,0	0,2	0,3	3,7	1,7	0,0	0,7	0,7	0,7
Sockerbeta/Sugar beets	8,2	8,1	8,5	0,8	..	..	..	..	..
Potatis/Potatoes	6,0	5,6	5,4	6,7	5,5	5,1	5,1	4,3	4,4
Övriga växter/Other crops	11,2	6,6	5,7	5,5	9,0	6,5	5,8	7,2	6,6
Träda/Fallow	8,7	7,2	8,0	7,7	6,5	7,2	8,8	6,5	9,6

Not/Note: Avrundade siffror. Fr.o.m. 2015 ingår Sockerbeta i Övriga växter. Uppgifterna för 2023 är reviderade. Preliminära uppgifter för 2024/

Rounded figures. As of 2015, Sugar beets are included in Other crops. Revised figures for 2023. Preliminary figures for 2024.

Källa/Source: Jord- och skogsbruksministeriet/Ministry of Agriculture and Forestry

Figur 4.3. Användning av åkerarealen 1980-2024

Use of arable land 1980-2024

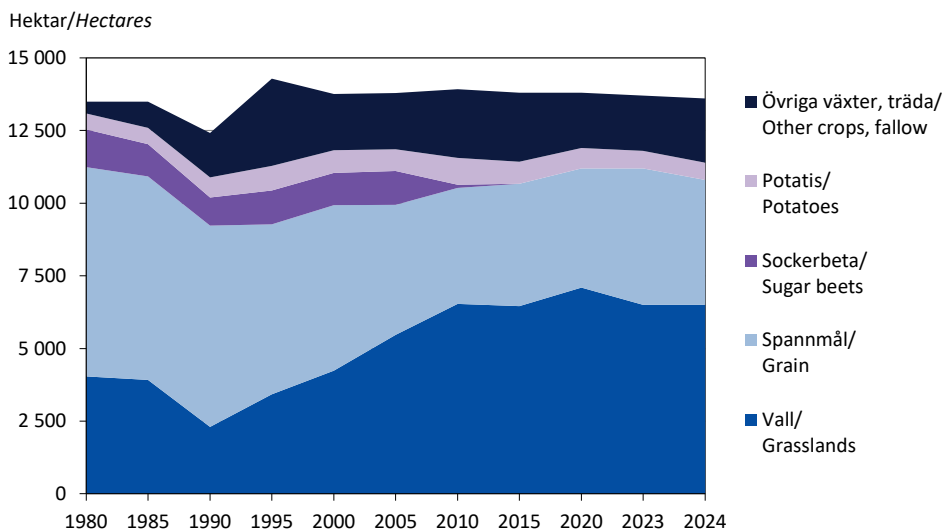

Not/Note: Fr.o.m. 2015 ingår Sockerbeta i Övriga växter, träda. Reviderade uppgifter för 2023. Preliminära uppgifter för 2024/As of 2015, Sugar beets are included in Other crops, fallow. Revised figures for 2023. Preliminary figures for 2024.

Källa/Source: Jord- och skogsbruksministeriet, Naturresursinstitutet/Ministry of Agriculture and Forestry, Natural Resources Institute

#### 4.6. Ekologisk odling 1995-2023, hektar åkermark

*Ecological production 1995-2023, hectares arable land*

	1995	2000	2005	2010	2015	2020	2022	2023
<b>Summa</b>	<b>333</b>	<b>1 275</b>	<b>2 282</b>	<b>3 291</b>	<b>3 721</b>	<b>3 857</b>	<b>3 568</b>	<b>2 779</b>
I övergång till eko-odling/ <i>Change-over</i>	138	366	702	404	849	142	109	89
I ekologisk produktion/ <i>In ecological production</i>	195	909	1 579	2 887	2 871	3 715	3 459	2 690
Andel av den totala åkerarealen, procent/ <i>Share of total arable land, per cent</i>	2,3	9,3	16,5	23,6	27,0	27,9	25,7	20,1
<b>Grödor (på arealen i ekologisk produktion)/ <i>Crops (in area of ecological production)</i></b>	<b>..</b>	<b>909</b>	<b>1 579</b>	<b>2 887</b>	<b>2 871</b>	<b>3 714</b>	<b>3 458</b>	<b>2 689</b>
Brödsäd/ <i>Bread grain</i>	..	132	81	151	234	230	348	249
Fodersäd/ <i>Coarse grain</i>	..	123	159	200	298	346	356	290
Potatis/ <i>Potatoes</i>	..	17	16	18	12	13	18	12
Ärter/ <i>Peas</i>	..	22	2	2	17	19	14	20
Övrigt/ <i>Other</i>	..	616	1 321	2 516	2 311	3 106	2 723	2 119
- därav/ <i>of which</i>								
Vall m.m./ <i>Grasslands</i>	..	..	..	..	2 003	2 886	2 439	1 838
Gröngödslingsvall, grönträda m.m./ <i>Green manure grass, summer catch crop etc.</i>	..	..	..	..	252	137	209	206
Oljeväxter/ <i>Oil plants</i>	..	..	..	..	9	11	1	12
Grönsaker, bär/ <i>Vegetables, berries</i>	..	..	..	..	10	18	17	12
Svartträda/ <i>Black fallow</i>	..	..	..	..	6	19	26	20
Övrigt/ <i>Other</i>	..	..	..	..	32	36	32	31
Antal gårdar med ekologisk produktion/ <i>Number of farms with ecological production</i>	49	83	107	141	137	140	127	98

Källa/*Source*: LR Jordbruksbyrån, Jord- och skogsbruksministeriet, Livsmedelsverket, Naturresursinstitutet/*The Government of Åland, Office of Agriculture, Ministry of Agriculture and Forestry, Finnish Food Authority, Natural Resources Institute*

**Figur 4.4. Användning av den ekologiska åkerarealen 2023, hektar**

*Use of the ecological arable land 2023, hectares*

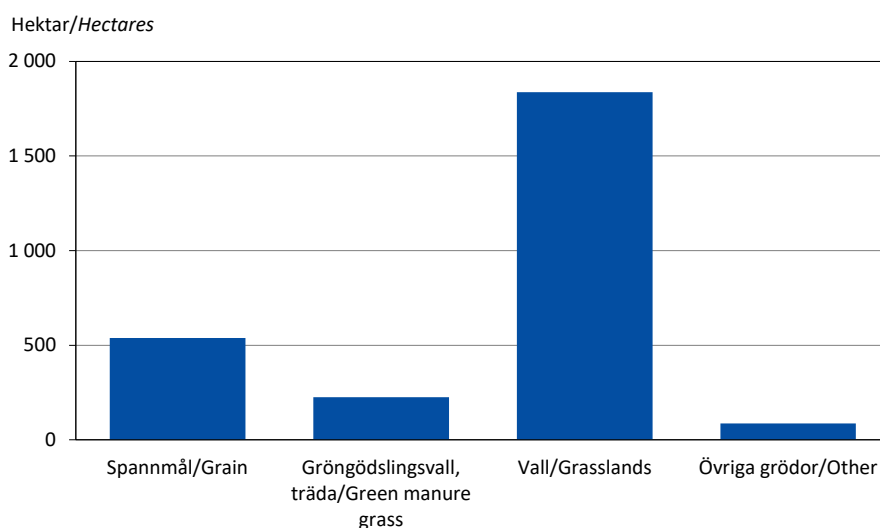

Källa/*Source*: LR Jordbruksbyrån/*The Government of Åland, Office of Agriculture*

#### 4.7. Lantbruksprodukter, såld mängd och bruttointäkter 2021-2023

*Agricultural production and gross income 2021-2023*

Produkt/Product	Sålda produkter, ton/ Production, tons			Bruttointäkter 1 000 EUR/ Gross income 1 000 EUR		
	2021	2022	2023	2021	2022	2023
<b>Totalt</b>				<b>26 800</b>	<b>29 100</b>	<b>28 600</b>
Kött/Meat	739	750	680	2 360	2 430	2 300
Mjölk (1 000 liter)/Milk (1 000 litres)	17 000 <sup>1)</sup>	15 000 <sup>1)</sup>	16 000 <sup>1)</sup>	6 000 <sup>1)</sup>	6 500 <sup>1)</sup>	7 500 <sup>1)</sup>
Spannmål, oljeväxter/Grain, oleiferous plants	6 550	5 120	5 640	1 330	1 650	1 300
Lök/Onion	7 200	6 200	6 050	4 200	4 160	4 520
Äppel/Apples	4 900	4 600	3 750	6 320	7 070	5 160
Övrigt/Other	..	..	..	6 605	7 095	7 600
Därav ekologiska produkter/ Of which ecological products				1 500 <sup>1)</sup>	1 300 <sup>1)</sup>	1 000 <sup>1)</sup>

1) Siffrorna är avrundade/Rounded figures.

Källa/Source: ÅSUB, Jordbruk/Statistics Åland, Agriculture

#### Figur 4.5. Bruttointäkter för lantbruksprodukter 1995-2023, MEUR

*Gross income of agricultural production 1995-2023, MEUR*

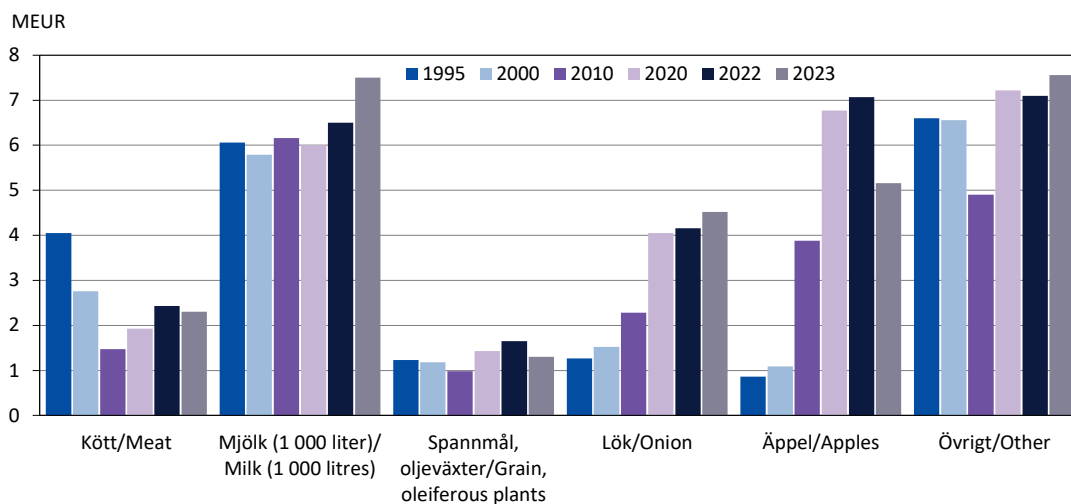

Källa/Source: ÅSUB, Jordbruk/Statistics Åland, Agriculture

#### Figur 4.6. Stöd till jordbruket 2000-2023, MEUR

*Agricultural subsidies 2000-2023, MEUR*

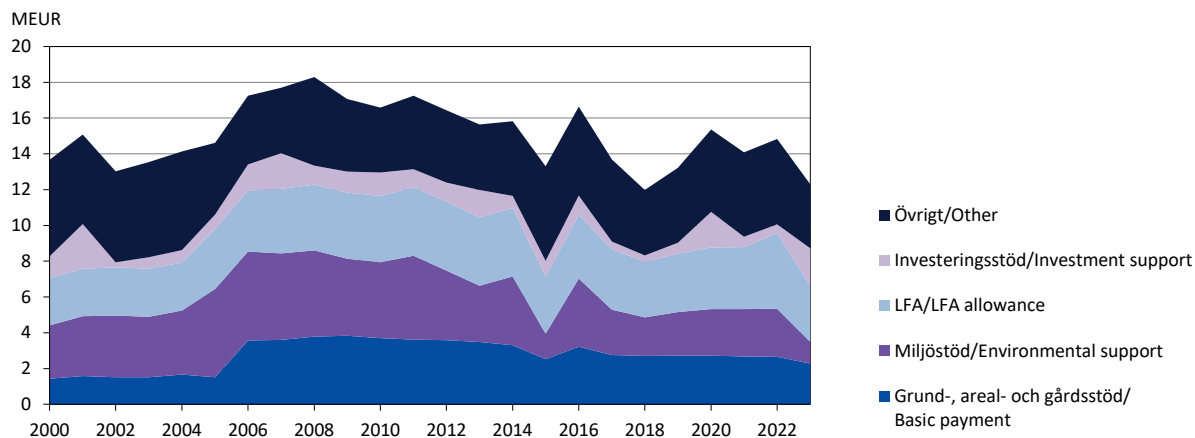

Källa/Source: LR Jordbruksbyrån, Jord- och skogsbruksministeriet, Lantmäteriverket/The Government of Åland, Office of Agriculture, Ministry of Agriculture and Forestry, National Land Survey of Finland



#### 4.8. Stöd till jordbruket 2010-2023, 1 000 EUR

*Agricultural subsidies 2010-2023, 1 000 EUR*

Stöd/Subsidy	2010	2015	2019	2020	2021	2022	2023
<b>Totalt</b>	<b>16 577</b>	<b>13 301</b>	<b>13 227</b>	<b>15 362</b>	<b>14 080</b>	<b>14 836</b>	<b>12 298</b>
Gårdsstöd/ <i>Single farm payment</i>	3 706	-4	-	-	-	-	-
Grundstöd/ <i>Basic payment</i>	-	2 526	2 729	2 728	2 674	2 649	101
Investeringsstöd/ <i>Investment support</i>	1 314	888	611	1 978	583	491	2 084
Inkomststöd/ <i>Income support</i>	-	-	-	-	-	-	2 175
Räntestöd/ <i>Interest rate subsidy</i>	44	26	47	43	40	45	151
Skördeskador, växtinspektion/ <i>Harvest damage, crop inspection support</i>	1	-	-	-	-	-	-
Lagringsstöd/ <i>Storage support</i>	139	120	106	87	92	119	90
Startstöd/ <i>Start-up support</i>	120	160	72	72	144	180	36
LFA-stöd/ <i>LFA allowance</i>	3 716	3 182	3 256	3 448	3 459	4 233	3 155
Djurstöd/ <i>Livestock subsidy</i>	1 220	2 688	2 899	3 250	3 263	2 846	1 685
Tjurstöd, oxbidrag/ <i>Beef subsidy</i>	133	0	-	-	-	-	-
Tackbidrag/ <i>Ewe subsidy</i>	75	0	-	-	-	-	-
Dikobidrag/ <i>Suckler cow subsidy</i>	122	-	-	-	-	-	-
Avbytarstöd/ <i>Replacement aid</i>	838	220	239	309	303	305	246
Växtodlingsstöd/ <i>Subsidy on crops</i>	407	27	76	73	85	80	61
Växthusstöd/ <i>Green-house support</i>	491	312	141	154	107	110	88
Miljöstöd/ <i>Environmental support</i>	4 226	1 221	1 444	1 550	1 581	1 629	792
Ersättn. för eko-prod./ <i>Subsidy for ecological prod.</i>	-	667	986	1 044	1 065	1 060	416
Övrigt/ <i>Other</i>	26	1 268	622	628	683	1 089	1 219

Källa/Source: LR Jordbruksbyrån, Jord- och skogsbruksministeriet, Lantmäteriverket/*The Government of Åland, Office of Agriculture, Ministry of Agriculture and Forestry, National Land Survey of Finland*

#### 4.9. Skogsbruket. Markklasser 1963-2018, hektar

*Forestry, land classes 1963-2018, hectares*

Inventeringsår/ Year of inventory	Total- areal/ Total area	Skogsbruksmark, ha/ <i>Forestry land, hectares</i>					Övrigt/ Other land
		Summa	Skogs- mark/ <i>Forest land</i>	Tvin- mark/ <i>Scrub land</i>	Impe- diment/ <i>Waste land</i>	Vägar m.m./ <i>Roads etc.</i>	
1963	148 100	117 200	54 600	16 500	45 700	400	30 900
1971	148 300	129 300	70 000	30 000	29 000	300	19 000
1978	148 200	116 600	63 600	23 600	29 100	300	31 600
1986	152 650	120 200	72 500 <sup>1)</sup>	20 400	27 000	300	32 450
1997	152 750	116 800	61 700	27 300	27 500	300	35 950
2007	155 300	125 500	67 400 <sup>2)</sup>	26 300	30 600	1 200	29 800
2013	156 000	118 000	69 000 <sup>3)</sup>	21 000	27 000	1 000	38 000
2018 <sup>4)</sup>	156 000	117 000	64 000 <sup>5)</sup>	25 000	27 000	1 000	39 000

1) Endast ca 60 000 ha bedöms vara tillgängligt för skogsbruk p.g.a. tomter, naturskydd m.m./*Only about 60 000 hectares are available for forestry, the rest are plots, protection areas etc.* 2) Ca 63 300 ha tillgängligt/*About 63 300 hectares available for forestry.* 3) Ca 63 000 ha tillgängligt/*About 63 000 hectares available for forestry.* 4) Ungefärliga siffror/*Approximate figures.* 5) Ca 59 000 ha tillgängligt/*About 59 000 hectares available for forestry.*

Källa/Source: Naturresursinstitutet Luke, LR Skogsbruksbyrån, ÅSUB/*Natural Resources Institute Luke, the Government of Åland, Office of Forestry, Statistics Åland*

#### 4.10. Det totala virkesförrådet efter trädslag 1978-2018

*Volume of the growing stock by species 1978-2018*

Trädslag/ Species	Totalt		Tall/Pine		Gran/Spruce		Lövträd/Broadleaves	
	1 000 m <sup>3</sup>	Procent	1 000 m <sup>3</sup>	Procent	1 000 m <sup>3</sup>	Procent	1 000 m <sup>3</sup>	Procent
1978	8 930	100,0	5 378	60,2	2 141	24,0	1 411	15,8
1986	9 824	100,0	5 411	55,1	2 421	24,6	1 992	20,3
1997	9 266	100,0	5 124	55,3	2 061	22,2	2 081	22,5
2007	11 711	100,0	6 117	52,2	2 340	20,0	3 254	27,8
2013 <sup>1)</sup>	10 000	100,0	6 000	60,0	2 000	20,0	2 000	20,0
2018 <sup>1)</sup>	11 000	100,0	7 000	63,6	2 000	18,2	2 000	18,2

1) Ungefärliga siffror/Approximate figures.

Källa/Source: Naturresursinstitutet Luke, LR Skogsbruksbyrån, ÅSUB/Natural Resources Institute Luke, the Government of Åland, Office of Forestry, Statistics Åland

#### Figur 4.7. Det totala virkesförrådet efter trädslag 1978 och 2018

*Volume of the growing stock by species 1978 and 2018*

Milj. m<sup>3</sup>/Mil. m<sup>3</sup>

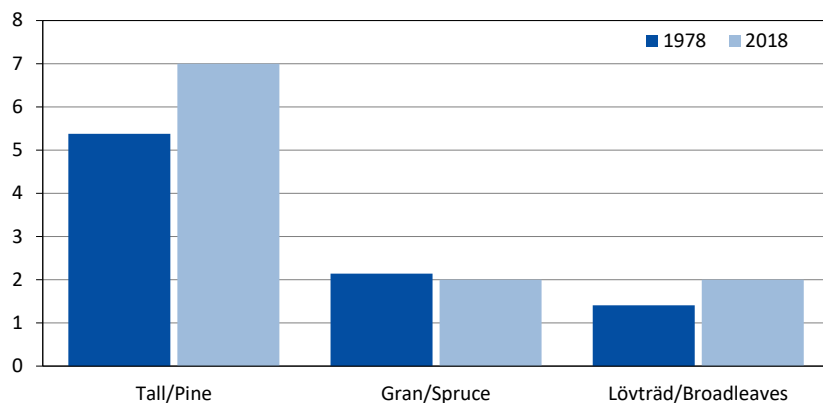

Källa/Source: Naturresursinstitutet Luke, LR Skogsbruksbyrån, ÅSUB/Natural Resources Institute Luke, the Government of Åland, Office of Forestry, Statistics Åland

#### 4.11. Skogsmarkens fördelning på ägarkategorier 2018, procent

*Ownership of forest land and forestry land 2018, per cent*

Typ av mark/Type of land	Total areal, ha/ Total area, ha	Fördelning i procent/per cent			
		Enskilda/ Private	Bolag/ Companies	Landskapet Åland/ Government of Åland	Övriga/ Other
Skogsmark/Forest land	64 000	91	2	2	6
Skogsbruksmark/Forestry land	117 000	85	2	2	11

Not/Note: Ungefärliga siffror/Approximate figures.

Källa/Source: Naturresursinstitutet Luke, LR Skogsbruksbyrån, ÅSUB/Natural Resources Institute Luke, the Government of Åland, Office of Forestry, Statistics Åland

#### 4.12. Skogsvårdsarbeten i privatägda skogar 1990-2023, hektar

Forest improvement work on private forest land 1990-2023, hectares

År/Year	Plantröjning/ Seedling stand improvement	Markberedning/ Preparation of areas	Plantering/Artificial regeneration <sup>1)</sup>		
			Tall/ Pine	Gran/ Spruce	Löv/ Broadleaves
1990	389,7	285,5	264,9	110,2	..
1995	447,9	153,8	63,0	75,9	7,5
2000	743,3	152,4	59,0	59,9	0,2
2010	580,9	229,5	46,1	95,2	2,1
2015	837,5	224,7	46,1	64,0	0,1
2017	673,2	155,3	56,7	88,8	0,3
2018	617,6	169,5	43,3	74,4	0,4
2019	331,4	297,1	61,5	89,3	0,4
2020	560,9	333,8	145,9	176,4	2,0
2021	651,1	385,2	187,6	188,4	1,5
2022	426,9	520,9	256,3	277,8	1,4
2023	773,4	184,1	120,4	89,4	1,7

1) Både skogsförbättrings- och normalplantering, fr.o.m. 1996 endast normalplantering/Both forest improvement and artificial regeneration, after 1996 only artificial regeneration.

Källa/Source: LR Skogsbruksbyrån/The Government of Åland, Office of Forestry

#### 4.13. Skogsbruket 2000-2023. Sålt virke efter mängd och leveransvärde

Forestry 2000-2023. Production by volume and delivery value

År/ Year	m <sup>3</sup>					1 000 EUR				
	Totalt	Timmer/Logs		Massaved/Pulp		Totalt	Timmer/Logs		Massaved/Pulp	
		Barr/ Softwood	Löv/ Hardwood	Barr/ Softwood	Löv/ Hardwood		Barr/ Softwood	Löv/ Hardwood	Barr/ Softwood	Löv/ Hardwood
2000	148 982	55 043	203	73 822	19 914	4 005	1 972	6	1 632	395
2005	190 309	57 780	90	105 383	27 056	3 401	1 778	3	1 340	280
2010	203 921	60 738	159	107 779	35 246	4 275	2 280	5	1 588	401
2015	235 149	83 400	40	117 761	33 949	5 067	3 111	1	1 620	335
2020	409 739	77 550	14	253 423	78 751	6 741	2 624	0	3 474	643
2022	296 113	78 258	178	144 626	73 052	6 148	3 277	4	2 156	711
2023	266 902	71 547	220	130 703	64 433	6 333	3 261	6	2 277	789

Källa/Source: Skogsbolagen, ÅSUB/The forest companies, Statistics Åland

Figur 4.8. Sålt virke 1980-2023

Delivery of pulp and logs 1980-2023

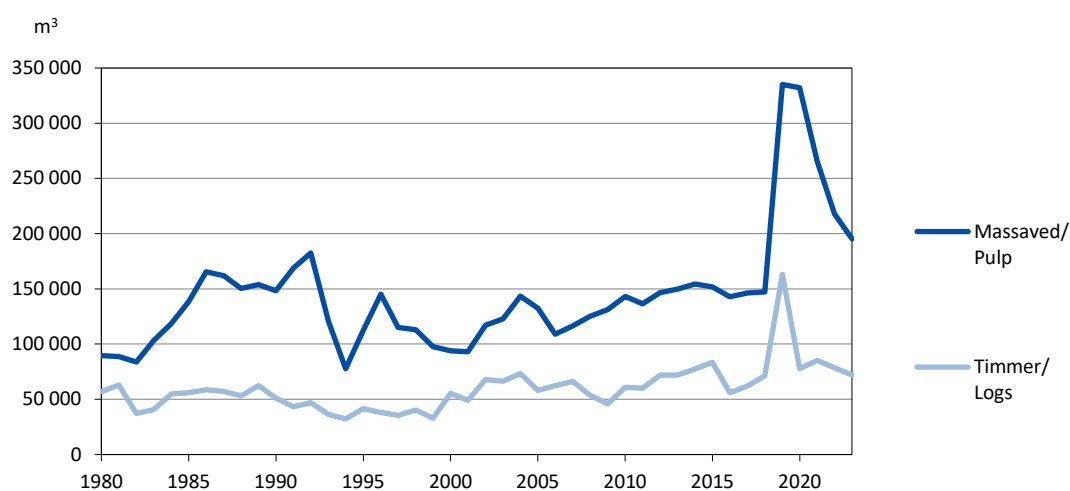

Källa/Source: Skogsbolagen, ÅSUB/The forest companies, Statistics Åland

#### 4.14. Fiskets avkastning 2021-2023

*The yield of fishing 2021-2023*

Fiskslag/ <i>Fish</i>	Fångst, ton/ <i>Catch, tons</i>			Försäljn.värde/ <i>Gross value, 1 000 EUR</i>		
	2021	2022	2023	2021	2022	2023
<b>Totalt</b>	<b>9 416</b>	<b>9 305</b>	<b>8 867</b>	<b>2 832</b>	<b>3 237</b>	<b>3 611</b>
Abborre/ <i>Perch</i>	39	50	66	316	397	308
Braxen/ <i>Bream</i>	5	1	6	5	0	8
Flundra/ <i>Flounder</i>	1	0	0	2	1	2
Gädda/ <i>Pike</i>	9	9	8	27	27	25
Gös/ <i>Pike-perch</i>	8	14	17	69	125	141
Havsöring/ <i>Trout</i>	0	0	0	2	2	2
Lake/ <i>Burbot</i>	0	0	0	1	1	0
Lax/ <i>Salmon</i>	12	14	9	78	118	94
Vildfångad regnbågslox/ <i>Rainbow trout, wild</i>	2	5	0	5	13	0
Sik/ <i>Whitefish</i>	28	19	15	165	125	110
Strömming, vassbuk/ <i>Baltic herring, sprat</i>	9 201	9 063	8 626	1 817	2 020	2 528
Torsk/ <i>Cod</i>	30	25	22	83	97	85
Andra fiskslag/ <i>Other species</i>	20	37	37	4	11	11
Fisk som sålts i egen regi/ <i>Fish sold by fishermen directly to consumers</i>	61	69	61	222	275	279
Kräftor, 1 000 st och 1 000 EUR/ <i>Crayfish, 1 000 pcs and 1 000 EUR</i>	10	6	3	35	23	17

Not/Note: I tabellen ingår även fisk såld utanför Åland/*The figures also include fish sold outside Åland.*

Källa/Source: LR Fiskeribrån/*The Government of Åland, Office of Fisheries*

#### 4.15. Fiskodlingen 2015-2023

*Fish culture 2015-2023*

	2015	2019	2020	2021	2022	2023
Antal företag 31.12/ <i>Number of firms</i>	5	6	6	6	6	6
Antal enheter 31.12/ <i>Number of units</i>	27	25	26	25	25	25
Såld fisk, ton/ <i>Fish sold, tons</i>	5 520	6 182	5 571	4 908	5 630	5 002
Produktionens värde/ <i>Production value, 1 000 EUR</i>	21 000 <sup>1)</sup>	35 440	26 279	29 418	40 995	35 230
Antal sysselsatta (årsarbeten)/ <i>Number of employed persons (man years)</i>	63	102	94	95	104	104

1) Ungefärliga siffror/*Approximate data.*

Källa/Source: Ålands fiskodlarförening, LR Fiskeribrån/*The Åland Fish Farmers' Association, the Government of Åland, Office of Fisheries*

**Figur 4.9. Fiskets avkastning 2004-2023, de vanligaste fiskslagen**  
*The yield of fishing 2004-2023 of the most common species*

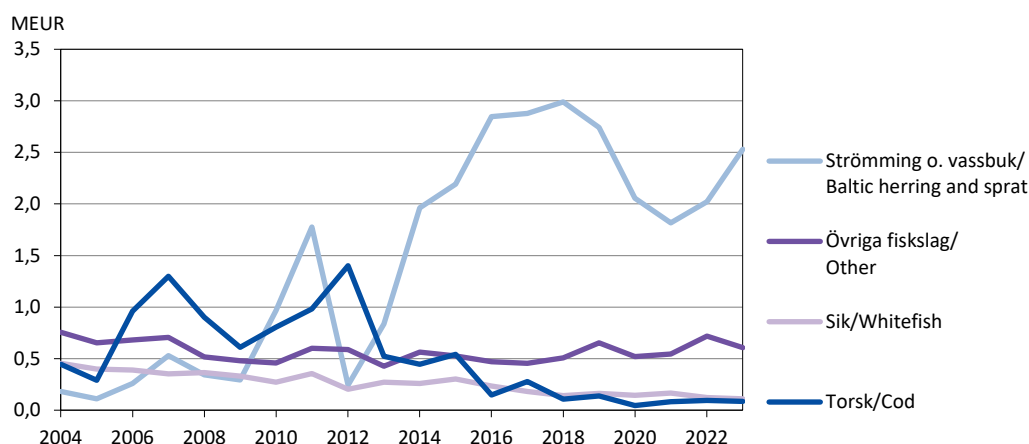

Källa/Source: LR Fiskeribranslett/Åland, Office of Fisheries

**4.16. Jakt på hjortdjur 2000-2023**  
*Hunt on deers 2000-2023*

År/Year	Fällda älgar/Elks shot			Fällda rådjur/Roe deers shot				
	Totalt	Tjur/ Bulls	Ko/ Cows	Kalv/ Calves	Totalt	Bock/ Bucks	Get/ Does	Killing/ Fawns
2000	239	76	51	112	4 041	1 323	895	1 823
2005	161	49	34	78	4 420	1 324	1 104	1 992
2010	189	61	42	86	2 993	1 074	656	1 263
2015	179	46	51	82	3 563	1 303	729	1 531
2016	170	40	45	85	4 066	1 442	880	1 744
2017	162	38	37	87	4 117	1 484	943	1 690
2018	128	36	32	60	4 572	1 622	1 081	1 869
2019	77	19	16	42	4 526	1 590	1 097	1 839
2020	94	28	15	51	6 005	1 930	1 436	2 639
2021	103	34	22	47	5 930	2 000	1 639	2 291
2022	81	20	17	44	5 717	1 901	1 604	2 212
2023	12	2	2	8	4 883	1 666	1 347	1 870

Källa/Source: LR Skogsbruksbyrå/Åland, Office of Forestry

**Figur 4.10. Fällda rådjur 1975-2023**  
*Roe deers shot 1975-2023*

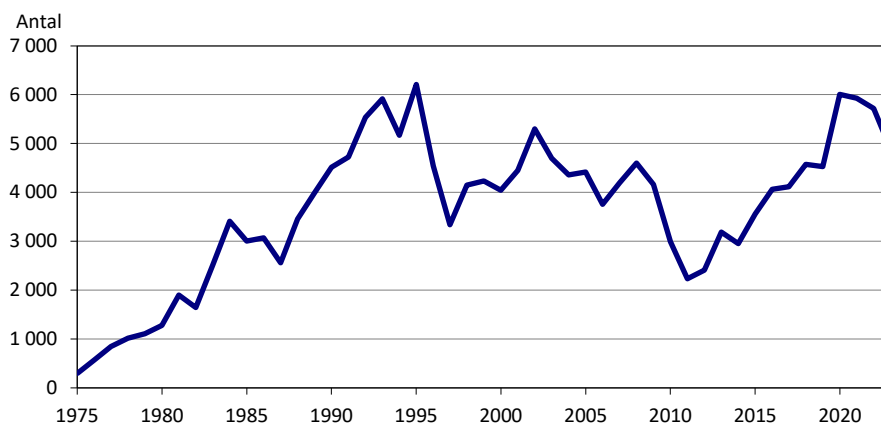

Källa/Source: LR Skogsbruksbyrå/Åland, Office of Forestry

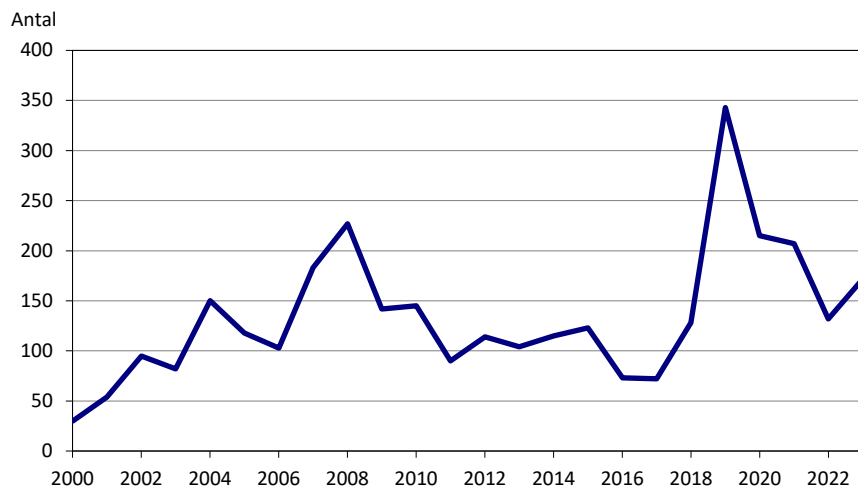
**Figur 4.11. Fällda sälar 2000-2023**
*Seals shot 2000-2023*

Källa/Source: LR Skogsbruksbyrån/The Government of Åland, Office of Forestry

**4.17. Utgivna jaktkort 1998-2023**
*Issued hunting licences 1998-2023*

År/Year	Totalt	Kön/Sex		Icke-ålännningar/ Non-Ålanders	Inkomst brutto/ Licence fees EUR
		K	M		
1998	4 266	140	4 126	662	80 406
1999	4 273	158	4 115	509	82 034
2000	4 747	169	4 578	661	87 260
2001	4 238	153	4 085	494	91 276
2002	4 243	151	4 092	510	87 934
2003	4 276	166	4 110	562	94 000
2004	4 318	168	4 150	557	97 211
2005	4 354	177	4 177	602	99 627
2006	4 231	182	4 049	690	93 839
2007	4 134	188	3 946	721	94 812
2008	4 136	192	3 944	723	82 720
2009	4 330	196	4 134	785	86 600
2010	4 487	242	4 245	963	134 610
2011	4 563	249	4 314	962	136 890
2012	4 452	220	4 232	954	133 560
2013	4 370	224	4 146	955	131 100
2014	4 400	225	4 175	947	154 000
2015	4 403	259	4 144	996	154 105
2016	4 487	272	4 215	1 027	157 045
2017	4 393	255	4 138	949	153 755
2018	4 365	277	4 088	957	152 775
2019	4 360	303	4 057	971	152 600
2020	4 258	309	3 949	958	149 030
2021	4 171	326	3 845	827	145 985
2022	4 365	363	4 002	964	152 775
2023	4 323	390	3 933	962	151 305

Källa/Source: LR Skogsbruksbyrån/The Government of Åland, Office of Forestry

**4.18. Utbetalade hjortdjurskadebidrag 2000-2023, EUR***Compensation for damages caused by roe deer and elk 2000-2023, EUR*

År/Year	Totalt	Bidrag för skador på/Damage to				Stängselbidrag o. a. förebyggande åtgärder/ Subsidies for fencing and other prevention
		Skog/ Forest	Odlingar/ Plants	Motorfordon/ Vehicles	Husdjur/ Domestic animals	
2000	<b>42 509</b>	17 390	8 090	-	-	17 029
2001	<b>15 960</b>	7 811	3 416	-	-	4 733
2002	<b>27 418</b>	7 130	8 438	-	-	11 850
2003	<b>19 827</b>	11 905	3 131	-	-	4 791
2004	<b>27 443</b>	9 856	1 056	900	1 585	14 046
2005	<b>16 816</b>	4 394	1 059	700	-	10 663
2006	<b>23 462</b>	7 116	-	-	-	16 346
2007	<b>23 623</b>	4 929	6 642	-	-	12 053
2008	<b>15 424</b>	4 409	1 817	-	-	9 197
2009	<b>16 174</b>	5 031	-	-	-	11 143
2010	<b>12 160</b>	4 458	-	-	-	7 702
2011	<b>15 188</b>	2 869	6 101	-	-	6 218
2012	<b>11 417</b>	5 863	2 606	-	-	2 948
2013	<b>17 828</b>	4 413	117	-	-	13 298
2014	<b>3 440</b>	867	1 039	-	-	1 534
2015	<b>10 635</b>	427	232	-	-	9 976
2016	<b>11 829</b>	5 601	-	-	-	6 228
2017	<b>11 514</b>	2 790	474	-	-	8 250
2018	<b>1 290</b>	1 290	-	-	-	-
2019	<b>10 571</b>	9 667	-	-	-	904
2020	<b>5 556</b>	2 145	-	-	-	3 411
2021	<b>9 469</b>	1 605	-	-	-	7 864
2022	<b>10 933</b>	9 087	1 846	-	-	-
2023	<b>5 881</b>	5 057	-	-	-	824

Källa/Source: LR Skogsbruksbyrån/The Government of Åland, Office of Forestry





# 5

## **Tillverkningsindustri, handel, finans och försäkring**

Manufacturing, trade,  
finance and insurance

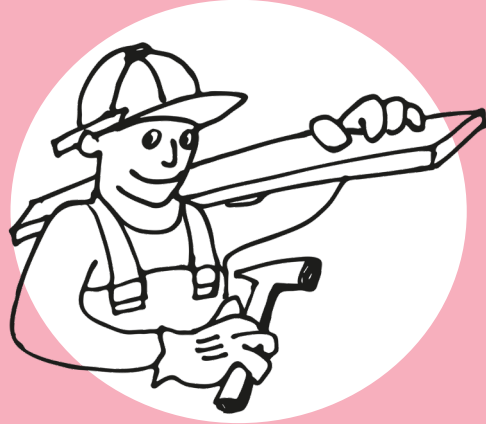

## **Tillverkningsindustri, handel, finans och försäkring**

Statistiken om tillverkningsindustri, handel, finans och försäkring omfattar förutom ekonomiska data också uppgifter om arbetsställen. Objekt för statistiken är bland annat omsättning, förädlingsvärde, investeringar, personal och krediter. Uppgifterna gäller i huvudsak hela Åland, men siffrorna om arbetsställen redovisas också efter region.

En utförligare beskrivning av statistiken inklusive definitioner av variabler finns på ÅSUBs webbplats [www.asub.ax](http://www.asub.ax) under Statistik, ämnesområdena Handel, Företag samt Finans och försäkring.

Källorna anges under varje tabell. Tillförlitligheten för statistiken är god i och med att den baseras på registerdata och heltäckande uppgifter från branschernas aktörer. Jämförbarheten över tiden är god liksom med andra närliggande statistikområden såsom nationalräkenskaper och företag.

ÅSUB utger årligen statistik- och nyhetsmeddelanden om företag och utrikeshandel samt publicerar därtill statistik om tillverkningsindustri, handel, finans och försäkring på webbplatsen i form av Excel- och databastabeller.

Ansvarig för finans och försäkring på ÅSUB är Kenth Häggblom, [kenth.haggblom@asub.ax](mailto:kenth.haggblom@asub.ax) och för handel samt tillverkningsindustri Jonas Karlsson, [jonas.karlsson@asub.ax](mailto:jonas.karlsson@asub.ax).

## **Manufacturing, trade, finance and insurance**

The statistics in this chapter include economic data and information on work places. More statistics in this field are available in English in Excel- and database tables at the website of Statistics Åland, [www.asub.ax](http://www.asub.ax).

Contact person for finance and insurance is Kenth Häggblom, [kenth.haggblom@asub.ax](mailto:kenth.haggblom@asub.ax), and for trade as well as manufacturing Jonas Karlsson, [jonas.karlsson@asub.ax](mailto:jonas.karlsson@asub.ax).

### 5.1. Arbetsställen inom tillverkningsindustrin efter region, personalens storlek och näringsgren 2008-2023

*Work places in the manufacturing industry by region, size of workforce and industry 2008-2023*

Region	2008	2010	2012	2014	2016	2018	2019	2020	2021	2022	2023
Personalens storleksklass/ Workforce size											
Näringsgren/Industry											
<b>Totalt</b>	<b>165</b>	<b>165</b>	<b>168</b>	<b>186</b>	<b>194</b>	<b>196</b>	<b>202</b>	<b>211</b>	<b>212</b>	<b>215</b>	<b>217</b>
<b>Region</b>											
Mariehamn	68	67	63	67	64	67	71	70	65	69	69
Landsbygden	81	83	90	103	112	112	112	118	125	122	125
Skärgården	16	15	15	16	18	17	19	23	22	24	23
<b>Personalens storleksklass/ Workforce by size class</b>											
0-4	134	133	135	148	161	161	167	176	178	186	176
5-9	6	10	12	14	14	13	13	13	12	11	13
10-19	9	8	7	6	3	9	8	5	5	7	6
20-49	11	11	10	11	10	7	7	9	9	8	9
50+	2	2	2	2	2	3	3	3	2	3	5
Okänd/Unknown	3	1	2	5	4	3	4	5	6	-	8
<b>Näringsgren/Industry</b>											
Livsmedelsindustri/Food industry	26	28	31	34	36	36	39	45	47	50	50
Trävaruindustri/Manufact. of wood prod.	23	26	25	27	28	25	25	26	25	24	23
Grafisk produktion/Printing	7	7	8	10	11	10	10	10	9	9	9
Kemisk ind. inkl. plastind./Chemical ind.	8	7	6	7	7	7	7	7	7	5	7
Metallindustri/Metal industry	49	50	49	48	48	52	53	51	50	49	52
Övrig industri/Other manufacturing	52	47	49	60	64	66	68	72	74	78	76

Källa/Source: Statistisk centralen, Företagsregister, ÅSUB/Statistics Finland, Register of Enterprises, ÅSUB

### 5.2. Tillverkningsindustrins omsättning efter bransch 2010-2023, MEUR

*Turnover of manufacturing by industry 2010-2023, MEUR*

Bransch/Industry	2010	2015	2016	2017	2018	2019	2020	2021	2022	2023
<b>Industrin totalt/Manufacturing</b>	<b>212</b>	<b>310</b>	<b>310</b>	<b>326</b>	<b>325</b>	<b>342</b>	<b>331</b>	<b>360</b>	<b>387</b>	<b>513</b>
Livsmedelsframställning/Food industry	94	148	149	153	157	169	175	185	193	309
Trävaruindustri/Manufact. of wood products	17	21	20	17	15	23	19	19	18	20
Kemisk industri inkl. plastind./Chemical ind.	50	61	66	70	68	77	72	73	87	95
Metallindustri/Metal industry	11	14	13	12	11	15	18	20	21	20
Övrig industri/Other manufacturing	40	66	64	74	73	57	47	62	68	69

Not/Note: Reviderade uppgifter för 2018. Preliminära uppgifter för 2023/Revised figures for 2018. Preliminary figures for 2023.

Källa/Source: ÅSUB, Momsregistret/Statistics Åland, VAT-register

### 5.3. Tillverkningsindustrins förädlingsvärde efter bransch 2000-2021, MEUR

*Value added of manufacturing by industry 2000-2021, MEUR*

Bransch/Industry	2000	2005	2010	2014	2015	2016	2017	2018	2019	2020	2021
<b>Industrin totalt/Manufacturing</b>	<b>48,4</b>	<b>48,0</b>	<b>59,1</b>	<b>57,6</b>	<b>63,0</b>	<b>61,1</b>	<b>69,2</b>	<b>60,5</b>	<b>73,9</b>	<b>67,5</b>	<b>84,4</b>
Livsmedelsindustri/Food industry	15,5	16,4	23,3	16,1	16,3	15,9	17,0	17,6	19,3	19,5	23,3
Trävaruindustri/Manufacture of wood products	4,2	4,1	5,0	3,6	3,7	2,0	4,5	4,0	4,7	4,9	5,8
Kemisk industri inkl. plastindustri/ Chemical industry	8,2	8,8	13,1	18,6	21,7	22,6	27,6	24,4	33,7	25,0	31,8
Metallindustri/Metal industry	7,3	9,1	11,0	11,9	12,7	12,3	12,1	6,6	8,8	10,7	15,1
Övrig industri/Other	13,2	9,7	6,7	7,4	8,7	8,4	8,0	8,0	7,5	7,2	8,4

Not/Note: Korrigerade uppgifter för 2014-2020/Corrected figures for 2014-2020.

Källa/Source: ÅSUB, Nationalräkenskaper/Statistics Åland, National Accounts

#### 5.4. Handelns arbetsställen efter region, personalens storlek och näringsgren 2008-2023

*Work places in trade and services by region, workforce size and industry 2008-2023*

Region	2008	2010	2012	2014	2016	2018	2019	2020	2021	2022	2023
Personalens storlek/ <i>Workforce size</i>											
Näringsgren/ <i>Industry</i>											
<b>Totalt</b>	<b>665</b>	<b>681</b>	<b>671</b>	<b>674</b>	<b>672</b>	<b>653</b>	<b>646</b>	<b>634</b>	<b>660</b>	<b>664</b>	<b>643</b>
<b>Region</b>											
Mariehamn	337	348	332	327	319	308	302	295	292	294	275
Landsbygden	263	265	276	280	290	286	284	280	306	303	307
Skärgården	65	68	63	67	63	59	60	59	62	67	61
<b>Personalens storleksklass/ Workforce by size class</b>											
0-4	554	573	548	552	549	537	531	520	547	565	524
5-9	56	62	73	56	56	63	58	54	48	56	62
10-19	25	22	23	32	29	31	32	34	35	24	26
20-49	10	12	14	17	17	15	14	15	16	12	12
50+	2	2	2	1	1	1	2	1	-	-	1
Okänd/ <i>Unknown</i>	18	10	11	16	20	6	9	10	14	7	18
<b>Näringsgren/<i>Industry</i></b>											
Handel med motorfordon/ <i>Car sales</i>	67	73	66	73	71	73	71	77	76	80	81
Partihandel/ <i>Wholesale trade</i>	115	117	116	114	117	110	113	106	112	119	113
Detaljhandel/ <i>Retail trade</i>	296	292	289	293	285	259	247	235	243	231	226
Hotell och logi/ <i>Hotels</i>	99	100	99	95	100	99	102	109	110	105	102
Restaurangverks./ <i>Restaurants</i>	88	99	101	99	99	112	113	107	119	129	121

Källa/*Source*: Statistikcentralen, Företagsregister, ÅSUB/*Statistics Finland Register of Enterprises, ÅSUB*

#### 5.5. Handelns omsättning efter bransch 2000-2023, MEUR

*Turnover in trade and services by industry 2000-2023, MEUR*

Bransch/ <i>Industry</i>	2000	2005	2010	2015	2018	2019	2020	2021	2022	2023
<b>Totalt</b>	<b>392</b>	<b>492</b>	<b>582</b>	<b>603</b>	<b>575</b>	<b>545</b>	<b>491</b>	<b>538</b>	<b>600</b>	<b>587</b>
Handel med motorfordon/ <i>Car sales</i>	55	61	29	32	33	33	35	41	40	39
Partihandel/ <i>Wholesale trade</i>	156	227	291	234	245	209	180	184	216	210
Detaljhandel/ <i>Retail trade</i>	149	168	218	285	242	241	235	255	276	270
Hotell, restaurang/ <i>Hotels, restaurants</i>	32	35	43	52	54	62	41	58	68	69

Not/*Note*: Reviderade uppgifter för 2019-2022. Preliminära uppgifter för 2023/*Revised figures for 2019-2022. Preliminary figures for 2023.*

Källa/*Source*: ÅSUB, Momsregistret/*Statistics Åland, VAT-register*

**Figur 5.1. Handelns förädlingsvärde efter bransch 2000-2021, MEUR**

*Value added in trade and services by industry 2000-2021, MEUR*

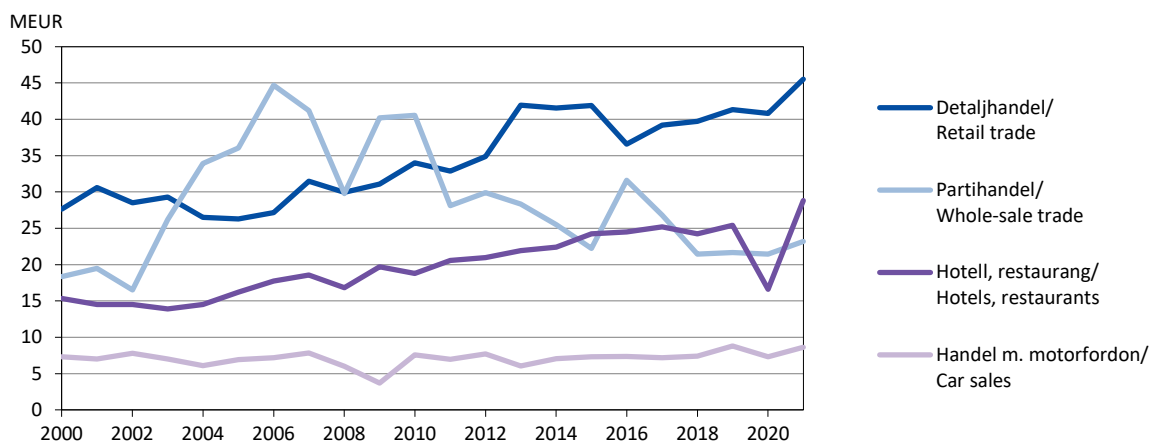

Not/*Note*: Uppgifterna för 2014-2021 korrigerades i december 2024/*The figures for 2014-2021 were corrected in December 2024.*

Källa/*Source*: ÅSUB, Nationalräkenskaper/*Statistics Åland, National Accounts*

## 5.6. Utrikeshandel efter varuslag 2022-2023, 1 000 EUR

Imports and exports by commodity group 2022-2023, 1 000 EUR

Varuslag/Commodity group	Import/Imports		Export/Exports	
	2022	2023	2022	2023
<b>Totalt</b>	<b>265 560</b>	<b>289 331</b>	<b>225 948</b>	<b>247 420</b>
Levande djur, animaliska prod./Live animals, animal products	55 102	48 149	6 802	7 631
Vegetabiliska produkter/Vegetable products	10 710	12 940	927	1 055
Beredda livsmedel, drycker, tobak/Food products, beverages, tobacco	43 274	92 815	12 960	15 049
Mineraliska produkter/Mineral products	24 504	20 088	169	202
Produkter av kemiska industrier etc/Prod. from chemical industry etc.	9 096	7 916	19 549	17 397
Plast- o. gummivaror/Articles of plastics and rubber	21 571	21 581	38 256	41 204
Lädervaror/Articles of leather	292	266	10	38
Trä, varor av trä, kork/Wood, articles of wood, cork	2 165	2 552	7 715	8 423
Massa av ved, papper, pappersvaror/Pulp, paper	28 857	28 171	46 147	45 595
Textilvaror/Textile articles	12 221	3 720	48	46
Skor, käppar, piskor, hattar/Shoes, canes, whips, hats	1 305	807	5	4
Varor av sten, gips, cement etc/Articles of stone, plaster, cement etc.	4 481	4 122	52	492
Smycken, ädelsten/Jewellery, precious stones	340	289	18	6
Oädla metaller, varor av dessa/Base metals	7 028	6 135	3 729	2 762
Maskiner, apparater, redskap/Machinery, equipment, appliances	24 319	24 045	2 997	3 861
Fordon, fartyg, transportutrustn./Vehicles, ships, transport equipment	6 606	2 347	40 173	54 150
Optiska instrument etc/Optical appliances	5 884	7 145	21 787	22 974
Vapen och ammunition/Arms and ammunition	3	5	-	0
Diverse varor/Miscellaneous articles	7 754	6 230	1 139	1 565
Konstverk, antikviteter/Works of art, antiques	50	8	69	77
Okänt (leverans till fartyg)/Unknown (delivery to vessels)	-	-	23 397	24 892

Not/Note: Tabellen gäller handel med varor, inte tjänster. Gäller ej handeln med Finland/Trade with goods, not services. Trade with Finland excluded.

Källa/Source: ÅSUB, Handel/Statistics Åland, Trade

## 5.7. Utrikeshandel efter näringsgren 2022-2023, 1 000 EUR

Imports and exports by industry 2022-2023, 1 000 EUR

Näringsgren/Industry	Import/Imports		Export/Exports		Handelsnetto/Trade balance	
	2022	2023	2022	2023	2022	2023
<b>Totalt</b>	<b>265 560</b>	<b>289 331</b>	<b>225 948</b>	<b>247 420</b>	<b>-39 612</b>	<b>-41 911</b>
A Jordbruk, skogsbruk, fiske/Agriculture, forestry, fishing	3 892	3 061	..	..	..	..
B-C Tillverkning, utvinning av mineral/Manufacturing, mining and quarrying	100 540	..	153 733	154 379	..	..
D-E El, gas, värme, vatten, avlopp och avfall/Energy, water, sewerage and waste	..	..	354	..	..	..
F Byggverksamhet/Construction	11 020	9 486	270	445	-10 751	-9 041
G Handel, reparation av motorfordon och motorcyklar/Wholesale, retail trade, repair of motor vehicles	106 446	94 115	..	..	..	..
H Transport, magasinering/Transportation, storage	1 138	1 246	..	..	..	..
I Hotell, restaurang/Accommodation, food services	693	557	..	..	-654	..
J Informations- och kommunikationsverksamhet/Information and communication	1 363	1 394	166	57	-1 197	-1 337
K Finans, försäkring/Financing, insurance	1 015	..	..	..	..	..
L Fastighetsverksamhet/Real estate activities	..	370	..	..	..	..
M-S Övriga tjänster/Other services	12 438	9 101	2 175	2 275	-10 263	-6 826
Övriga aktörer/Other	1 968	296	1 368	3 409	-600	3 113

Not/Note: Tabellen gäller handel med varor, inte tjänster. Gäller ej handeln med Finland/Trade with goods, not services. Trade with Finland excluded.

Källa/Source: ÅSUB, Handel/Statistics Åland, Trade

### 5.8. Total import och export av varor 2016-2023, 1 000 EUR

Total imports and exports of goods 2016-2023, 1 000 EUR

	2016	2017	2020	2021	2022	2023
<b>Import totalt/Imports, total</b>	<b>514 852</b>	<b>510 672</b>	..	..	..	..
Import, utrikes/Imports, international	243 041	235 788	183 184	406 203	265 560	289 331
Import från Finland/Imports from Finland	271 811	274 884	..	..	..	..
<b>Export totalt/Exports, total</b>	<b>282 908</b>	<b>304 049</b>	..	..	..	..
Export, utrikes/Exports, international	95 838	107 983	102 007	117 345	225 948	247 420
Export till Finland/Exports to Finland	187 070	196 065	..	..	..	..
<b>Handelsnetto totalt/Trade balance, total</b>	<b>-231 943</b>	<b>-206 623</b>	..	..	..	..
Handelsnetto, utrikes/Trade balance, international	-147 203	-127 804	-81 177	-288 858	-39 612	-41 911
Handelsnetto, Finland/Trade balance, Finland	-84 740	-78 819	..	..	..	..

Not/Note: Tabellen gäller handel med varor, inte tjänster. Uppgifterna fr.o.m. 2022 är inte helt jämförbara med tidigare års uppgifter / Trade with goods, not services. The figures from 2022 forward are not quite comparable to the figures from earlier years.

Källa/Source: ÅSUB, Handel/Statistics Åland, Trade

**Figur 5.2. Utrikeshandelns varuvärde efter importens ursprungsland och exportens bestämmelse land 2023, MEUR**

Value of goods in foreign trade by country of imports and exports 2023, MEUR

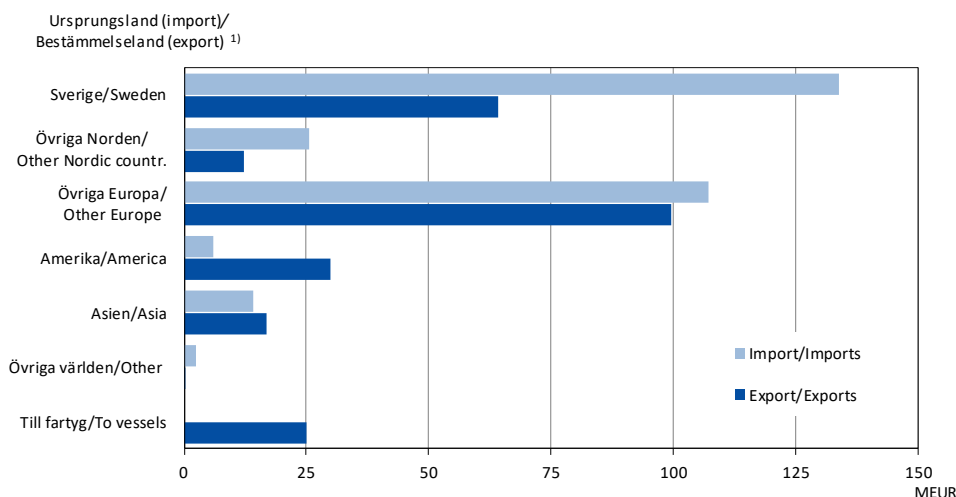

1) Ursprungsland (import)/Bestämmelse land (export) = Country of origin (imports)/Country of destination (exports)

Not/Note: Diagrammet gäller ej handeln med Finland/Trade with Finland excluded.

Källa/Source: ÅSUB, Handel/Statistics Åland, Trade

**5.9. Bankväsendet 2015-2023, nyckeltal, 1 000 EUR***Financial system 2015-2023, key figures, 1 000 EUR*

	2015	2022	2023
Räntenetto/ <i>Net interest margin</i>	56 325	75 225	111 359
Nettointäkter från avgifter o. provisioner/ <i>Net fee and commission income</i>	38 735	81 108	78 999
Nettointäkter fr. handel o. investeringar/ <i>Net trading and investment income</i>	10 052	14 052	-1 303
Övriga intäkter/ <i>Other income</i>	2 271	24 646	28 524
<b>Totala inkomster/<i>Total income</i></b>	<b>107 382</b>	<b>195 031</b>	<b>217 579</b>
Totala kostnader/ <i>Total expenses</i>	78 770	137 459	144 709
Nedskrivningar av lån o. fordringar/ <i>Impairments on loans and receivables</i>	-4 096	7 224	3 538
<b>Rörelsevinst/-förlust/<i>Operating profit/-loss</i></b>	<b>32 707</b>	<b>50 348</b>	<b>69 331</b>
Kontanta medel o. kassabehållning hos centralbanker/ <i>Cash and cash balances at central banks</i>	248 312	387 305	411 596
Lån o. förskott till kreditinstitut/ <i>Loans and advances to credit institutes</i>	2 847	156 668	115 150
Lån och förskott till allmänheten och offentliga samfund/ <i>Loans and advances to the public and public sector entities</i>	3 915 758	4 787 528	4 345 698
Värdepapper/ <i>Debt securities</i>	637 477	1 003 305	829 266
Derivat/ <i>Derivatives</i>	24 054	33 418	32 386
Övriga tillgångar/ <i>Other assets</i>	126 985	200 286	254 629
<b>Summa tillgångar/<i>Total assets</i></b>	<b>4 955 433</b>	<b>6 568 511</b>	<b>5 988 726</b>
Inlåning från kreditinstitut/ <i>Deposits from credit institutions</i>	234 586	299 274	456 606
Inlåning från allmänheten och offentliga samfund/ <i>Deposits from the public and public sector entities</i>	2 778 783	4 515 386	3 909 124
Emitterade skuldebrev/ <i>Debt securities issued</i>	1 459 154	826 778	856 872
Övriga skulder/ <i>Other liabilities</i>	261 186	532 900	354 086
Derivat/ <i>Derivatives</i>	20 622	29 622	20 786
Eget kapital/ <i>Total equity</i>	201 101	364 551	391 252
Exponering utanför balansräkningen/ <i>Off balance sheet exposures</i>	370 889	1 198 228	881 973
<b>Kapitalbas/<i>Own funds</i></b>	<b>229 449</b>	<b>354 553</b>	<b>372 566</b>

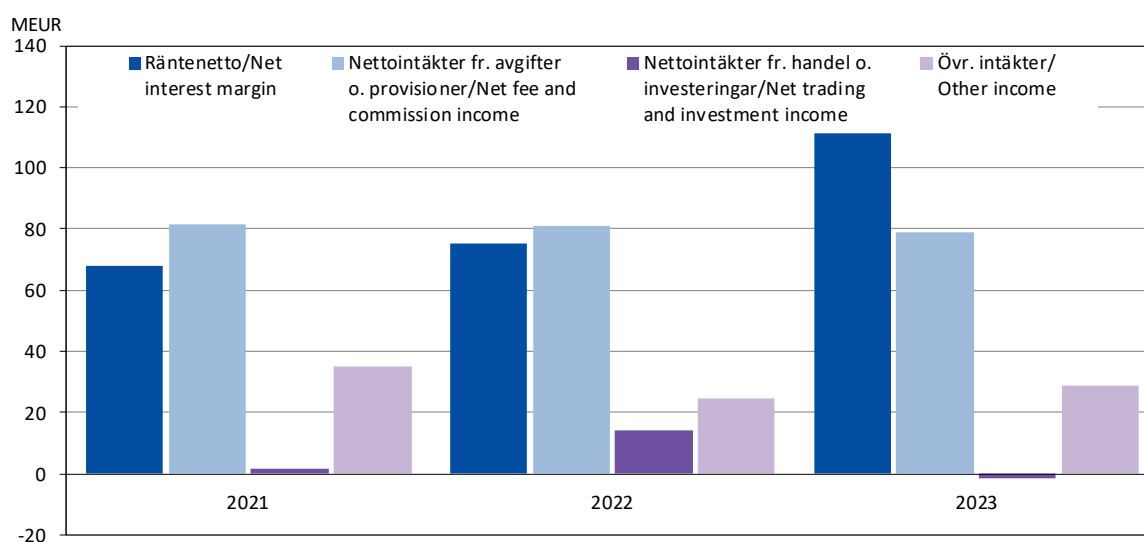
Not/Note: Gäller Andelsbanken för Åland och Ålandsbanken/*The figures apply to Andelsbanken för Åland and Ålandsbanken.*Källa/Source: Finansinspektionen/*Financial Supervisory Authority***Figur 5.3. Bankväsendet 2021-2023, inkomster, MEUR***Financial system 2021-2023, income, MEUR*Not/Note: Gäller Andelsbanken för Åland och Ålandsbanken/*The figures are from Andelsbanken för Åland and Ålandsbanken.*Källa/Source: Finansinspektionen/*Financial Supervisory Authority*

## 5.10. Arbetspensionsförsäkringsbolags nyckeltal 2015-2018, 1 000 EUR

Key figures of employee pension insurance companies 2015-2018, 1 000 EUR

	2015	2016	2017	2018
Premieinkomst/Premiums written	43 524	43 444	46 166	48 245
Utbetalda pensioner o. övr. ersättningar/Pensions, other claims paid	41 151	42 616	43 892	46 864
Nettointäkter av placeringsverksamheten/Net investment income	13 163	11 850	24 702	-3 422
Nettointäkter av placeringsverksamh. på sysselsatt kapital, procent/ Return on capital employed, per cent	4,7	4,6	8,2	-1,1
Omsättning/Turnover	62 452	50 508	69 582	52 572
Driftskostnader totalt/Total operating expenses	2 322	2 491	2 512	2 588
Driftskostn. totalt, procent av omsättn./Tot. operating exp., per cent of turnover	3,7	4,9	3,6	4,9
Ansvarsskuld/Technical provisions	262 559	268 639	292 575	296 454
Solvenskapital/Solvency capital	87 327	89 629	100 356	89 710
Pensionstillgångar/Pension assets	294 691	307 129	333 524	329 795
Antal pensionstagare/Number of pension recipients	4 264	4 391	4 508	4 690
<b>Totalresultat/Total profit</b>	<b>2 739</b>	<b>2 412</b>	<b>12 822</b>	<b>-9 006</b>

Not/Note: Tabellen omfattar Alandia försäkring/The table includes Alandia Insurance.

Källa/Source: Finansinspektionen/Financial Supervisory Authority

## 5.11. Skadeförsäkringsbolags nyckeltal 2018-2023, 1 000 EUR

Key figures of non-life insurance companies 2018-2023, 1 000 EUR

	2018	2019	2020	2021	2022	2023
Premieintäkter/Premiums earned	68 611	80 655	92 613	101 340	101 281	98 068
Premieinkomst/Premium income	76 900	85 593	95 912	100 945	96 812	91 670
Ersättningskostnader/Claims incurred	-54 605	-77 326	-66 398	-83 869	-74 833	-73 604
Driftskostnader/Operating expenses	-18 390	-22 416	-23 684	-28 332	-29 541	-29 395
Försäkringstekniskt resultat/bidrag/Balance on technical account	23 016	-13 706	-799	-10 861	-6 667	-6 327
Intäkter av placeringsverksamheten/Investment income	22 901	26 986	31 536	44 801	48 586	39 510
Kostnader för placeringsverksamheten/Investment charges	-18 526	-11 546	-20 623	-22 655	-52 145	-28 306
<b>Räkenskapsperiodens vinst (förlust)/Profit/loss of account. period</b>	<b>21 477</b>	<b>1 906</b>	<b>10 526</b>	<b>41 656</b>	<b>-12 284</b>	<b>3 889</b>

Not/Note: Endast bolagens egna andel av premieinkomst, premieintäkter och ersättningskostnader ingår. Tabellen omfattar Alandia försäkring, Ålands ömsesidiga försäkringsbolag och Ålands försäkring/Only the own share of the companies is included in premiums earned, premium income and claims incurred. The table includes Alandia Insurance, Aaland Mutual Insurance Company and Åland Insurance Ltd.

Källa/Source: Finansinspektionen/Financial Supervisory Authority

Figur 5.4. Försäkringsbolags premieinkomster och utbetalda ersättningar 2008-2023, MEUR

Premium income and claims paid of insurance companies 2008-2023 MEUR

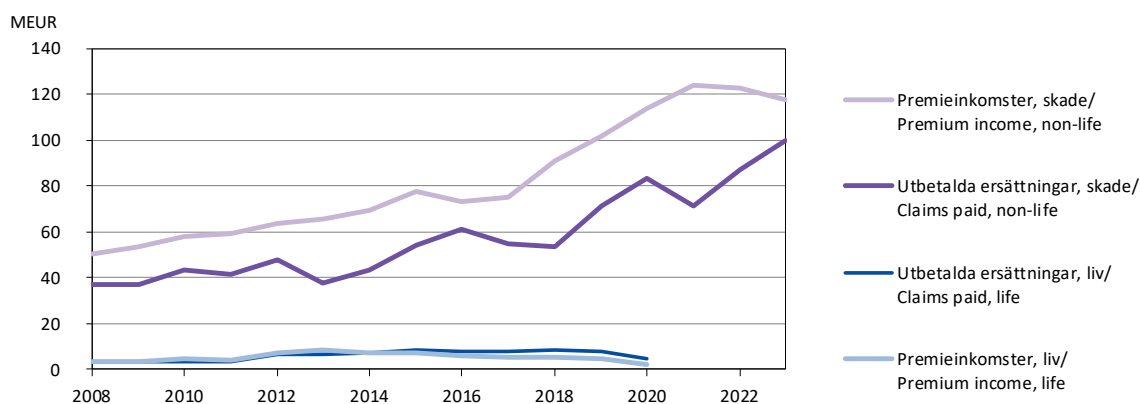

Not/Note: I premieinkomster ingår återförsäkrarnas andel. Omfattar Alandia försäkring, Ålands ömsesidiga försäkringsbolag och Ålands försäkringar. Fr.o.m. 2021 finns inget åländskt livförsäkringsbolag/The share of the reinsurers is included in premium income. Includes Alandia Insurance, Aaland Mutual Insurance Company and Åland Insurance Ltd. As of 2021, there is no Åland-owned life insurance company.

Källa/Source: Finansinspektionen/Financial Supervisory Authority



## 5.12. Bostadshushållens skulder 2005-2023

*Debts of household dwelling units 2005-2023*

	2005	2010	2015	2020	2021	2022	2023
<b>Skulder sammanlagt/Debts total, MEUR</b>	<b>643</b>	<b>884</b>	<b>1 064</b>	<b>1 234</b>	<b>1 229</b>	<b>1 164</b>	<b>1 082</b>
Bostadsskulder/Housing loans	430	632	771	871	867	829	787
Övriga skulder/Other debts	121	176	230	295	297	267	224
Studieskulder/Study loans	17	15	.	.	.	.	.
Skulder för inkomstens förvärvande/ Loans for the purpose of acquiring income	76	61	63	67	65	68	71
<b>Räntor på skulder sammanlagt/Interest total, MEUR</b>	<b>22</b>	<b>19</b>	<b>16</b>	<b>15</b>	<b>14</b>	<b>15</b>	<b>38</b>
Bostadsskulder/Housing loans	14	12	10	8	7	9	26
Övriga skulder/Other debts	4	5	5	6	5	5	10
Studieskulder/Study loans	1	0	.	.	.	.	.
Skulder för inkomstens förvärvande/ Loans for the purpose of acquiring income	3	2	1	1	1	1	3
<b>Antal bostadshushåll med skulder sammanlagt/ Household dwelling units with debts</b>	<b>7 156</b>	<b>7 878</b>	<b>8 150</b>	<b>8 436</b>	<b>8 453</b>	<b>8 383</b>	<b>8 301</b>
Bostadsskulder/Housing loans	4 285	4 911	5 447	5 762	5 828	5 837	5 800
Övriga skulder/Other debts	4 494	5 402	5 703	5 934	5 923	5 795	5 620
Studieskulder/Study loans	1 733	1 667	.	.	.	.	.
Skulder för inkomstens förvärvande/ Loans for the purpose of acquiring income	1 140	824	644	504	493	472	548
<b>Antal bostadshushåll/Household dwelling units</b>	<b>12 046</b>	<b>12 894</b>	<b>13 568</b>	<b>14 243</b>	<b>14 301</b>	<b>14 380</b>	<b>14 529</b>

Not/Note: Från och med år 2015 ingår studieskulderna i övriga skulder. Uppgifterna i euro anges i 2023 års penningvärde/As of 2015, study loans are included in other debts. The figures are stated in the value of euro in 2023.

Källa/Source: Statistikcentralen, Inkomst och konsumtion/Statistics Finland, Income and consumption

**Figur 5.5. Bostadshushållens skulder 2002-2023, MEUR**

*Debts of household dwelling units 2002-2023, MEUR*

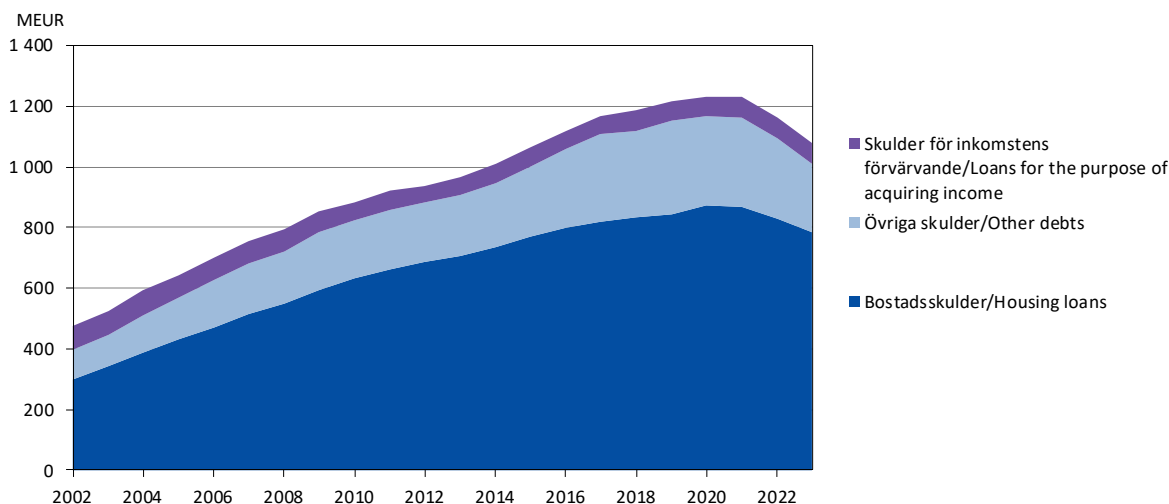

Not/Note: Uppgifterna i euro anges i 2023 års penningvärde/The figures are stated in the value of euro in 2023.

Källa/Source: Statistikcentralen, Inkomst och konsumtion/Statistics Finland, Income and consumption

**5.13. Ålands landskapsregerings lånefordringar 2018-2023, 1 000 EUR**
*Outstanding credits of the Government of Åland 2018-2023, 1 000 EUR*

Lånets art/Type of loan	2018	2019	2020	2021	2022	2023
<b>Summa</b>	<b>54 028</b>	<b>47 958</b>	<b>45 954</b>	<b>43 506</b>	<b>40 729</b>	<b>39 205</b>
Bostadslån/Housing loans	49 766	44 601	42 810	41 226	38 628	37 150
Lån till kommunerna för inrättande av arbetsplatsområden/ Loans to municipalities for establishment of work place areas	120	-	-	-	-	-
Lån ur regionallånemedel/Loans from regional loan fund	384	192	-	-	-	-
Investeringslån/Investment loans	29	29	29	29	-	-
Sysselsättningspolitiska konjunkturlån/ Loans for employment enhancing measures	17	17	17	-	-	-
Produktutvecklingslån/Product development loans	547	259	259	72	72	72
Lån för torrlägningsarbeten/Loans for drainage work	2	2	1	1	1	1
Husbockslån/House longhorn beetle loans	2	-	-	-	-	-
Skogsförbättringslån/Forest improvement loans	2	1	1	0	0	-
Kapitallån/Capital loan	300	-	-	-	-	-
Offentligt kapitallån/Public capital loan	2 859	2 859	2 838	2 178	2 028	1 982
<b>Lån ur penningatutomatmedel/ Loans from public gaming company fund</b>	<b>5 049</b>	<b>4 543</b>	<b>4 225</b>	<b>3 924</b>	<b>3 574</b>	<b>3 649</b>

Källa/Source: LR Bokslut/The Government of Åland, Final Accounts

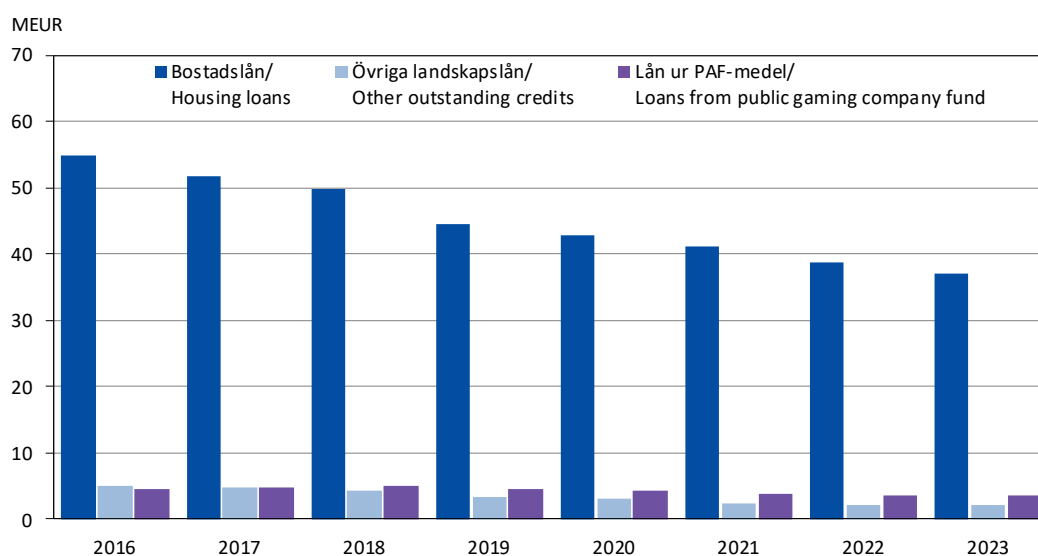
**Figur 5.6. Landskapets lånefordringar 2016-2023, MEUR**
*Outstanding credits of the Government of Åland 2016-2023, MEUR*

Källa/Source: LR Bokslut/The Government of Åland, Final Accounts

# 6

## **Sjöfart och turism**

Shipping and tourism



## Sjöfart och turism

Kapitlet om sjöfart och turism omfattar uppgifter om den åländska handelsflottan, hamnar och farleder, inresande, övernattningar samt företag inom turistbranschen. Objekt för statistiken är antal fartyg och deras kapacitet, antal inresande och övernattande samt antal företag. Uppgifterna gäller hela Åland.

En utförligare beskrivning av statistikområdena inklusive definitioner av variabler finns på ÅSUBs webbplats [www.asub.ax](http://www.asub.ax) under Statistik, ämnesområdena Sjöfart respektive Turism.

Källorna anges under varje tabell. Tillförlitligheten är hög i och med att sjöfartsstatistiken baseras på uppgifter från Sjöfartsverkets fartygsregister samt från rederierna och turiststatistiken på totaluppgifter från aktörerna i branschen. En begränsning är att inkvarteringsstatistiken inte omfattar anläggningar med mindre än fem rum eller stugor. Jämförbarheten över tiden är god.

ÅSUB publicerar en detaljerad turiststatistik, bland annat en större årlig statistikrapport och månatliga nyhetsmeddelanden. Ett årligt nyhetsmeddelande om sjöfartsstatistik publiceras också liksom sjöfarts- och turiststatistik i form av Excel- och databastabeller på webbplatsen.

Ansvarig för sjöfartsstatistiken på ÅSUB är Jakob Sällström, [jakob.sallstrom@asub.ax](mailto:jakob.sallstrom@asub.ax), och för turiststatistiken Gerd Lindqvist, [gerd.lindqvist@asub.ax](mailto:gerd.lindqvist@asub.ax).

## Shipping and tourism

The chapter on shipping and tourism includes data on the merchant fleet of Åland, ports and waterways, arrived guests and nights spent as well as accommodation establishments.

More statistics on these subject areas are available in English in Excel- and database tables at the website of Statistics Åland, [www.asub.ax](http://www.asub.ax).

Contact persons are Jakob Sällström, [jakob.sallstrom@asub.ax](mailto:jakob.sallstrom@asub.ax) (shipping), and Gerd Lindqvist, [gerd.lindqvist@asub.ax](mailto:gerd.lindqvist@asub.ax) (tourism).

### 6.1. Den åländskägda handelsflottan efter bruttoton och flagg 2000-2023

*The Åland owned shipping fleet by gross tons and country of registration 2000-2023*

År/ Year	Fartyg, totalt/ Vessels, total		Åländsk eller finländsk flagg/ Åland or Finnish flag		Utländsk flagg/ Foreign flag	
	Antal	BT/GT	Antal	BT/GT	Antal	BT/GT
2000	44	833 560	36	430 225	8	403 335
2001	45	819 207	37	432 898	8	386 309
2002	46	887 171	37	432 898	9	454 273
2003	45	879 489	34	373 621	11	505 868
2004	49	893 047	38	387 179	11	505 868
2005	55	891 881	43	429 989	12	461 892
2006	56	946 884	40	402 583	16	544 301
2007	55	948 718	37	399 738	18	548 980
2008	55	979 376	37	389 132	18	590 244
2009	55	986 831	36	350 156	19	636 675
2010	54	983 158	35	346 483	19	636 675
2011	54	983 158	35	346 483	19	636 675
2012	53	977 961	34	341 286	19	636 675
2013	50	946 535	32	361 927	18	584 608
2014	46	964 116	31	358 148	15	605 968
2015	43	997 610	28	339 170	15	658 440
2016	44	1 112 316	27	338 536	17	773 780
2017	43	1 001 784	28	340 234	15	661 550
2018	43	1 097 969	28	330 087	15	767 882
2019	44	1 074 663	30	358 859	14	715 804
2020	44	1 074 865	30	359 061	14	715 804
2021	44	1 092 482	29	369 269	15	723 213
2022	44	1 068 219	28	336 765	16	731 454
2023	42	1 010 267	28	349 655	14	660 612

Not/Note: Fartyg större än 300 BT majoritetsägda av åländska rederier. Tabellen inkluderar landskapsägda färjor/ Vessels larger than 300 GT, majority owned by Åland companies including ferries owned by the Government of Åland.

Källa/Source: ÅSUB, Sjöfart/Statistics Åland, Shipping

**Figur 6.1. Den åländskägda handelsflottan efter bruttoton (BT) och flagg 2000-2023**

*The Åland owned shipping fleet by gross tons (GT) and country of registration 2000-2023*

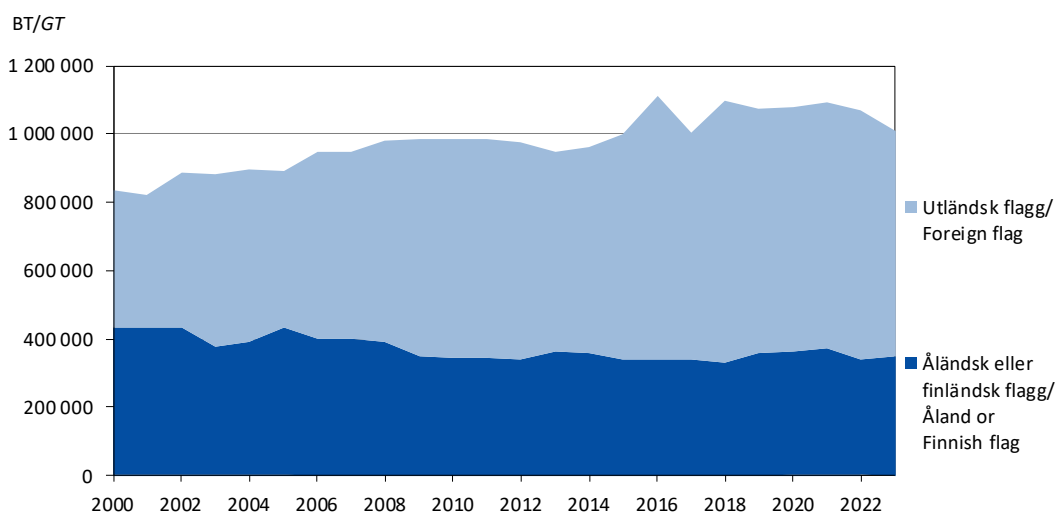

Not/Note: Fartyg större än 300 BT majoritetsägda av åländska rederier. Tabellen inkluderar landskapsägda färjor/ Vessels larger than 300 GT, majority owned by Åland companies including ferries owned by the Government of Åland.

Källa/Source: ÅSUB, Sjöfart/Statistics Åland, Shipping

## 6.2. De åländskägda fartygen efter antal, bruttoton (BT), dödviktston (DWT) och fartygskategori 2023

*The Åland owned vessels by number, gross tons (GT), deadweight tons (DWT) and type of vessel 2023*

Fartygskategori/Type of vessel	Antal	BT/GT	DWT
<b>Totalt</b>	<b>42</b>	<b>1 010 267</b>	<b>1 198 404</b>
Passagerarfartyg/Passenger vessels	8	311 459	41 429
Roro-fartyg/Roro-vessels	11	97 195	73 529
Tankfartyg/Tankers	10	587 038	1 079 647
Skärgårdsfärjor/Archipelago ferries	10	12 929	3 170
Övriga fartyg/Other vessels	3	1 646	629

Not/Note: Fartyg större än 300 BT majoritetsägda av åländska rederier. Tabellen inkluderar landskapsägda färjor/ Vessels larger than 300 GT, majority owned by Åland companies including ferries owned by the Government of Åland.

Källa/Source: ÅSUB, Sjöfart/Statistics Åland, Shipping

## Figur 6.2. Den åländskägda handelsflottan efter bruttoton (BT) och fartygskategori 2013-2023

*The Åland owned shipping fleet by gross tons (GT) and type of vessel 2013-2023*

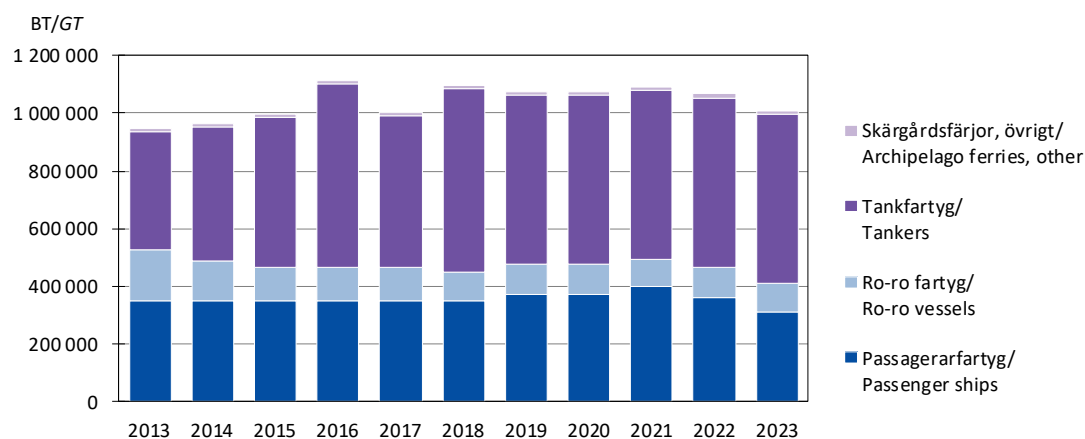

Not/Note: Fartyg större än 300 BT majoritetsägda av åländska rederier. Tabellen inkluderar landskapsägda färjor/ Vessels larger than 300 GT, majority owned by Åland companies including ferries owned by the Government of Åland.

Källa/Source: ÅSUB, Sjöfart/Statistics Åland, Shipping

## 6.3. Den åländskägda handelsflottan efter antal fartyg och flaggstat 2000-2023

*The Åland owned shipping fleet by number of vessels and country of registration 2000-2023*

År/Year	Totalt	Utanför Åland och Finland/Outside Åland and Finland								
		Åland, Finland	Totalt	Sverige/Sweden	Estland/Estonia	Gibraltar	Nederländerna/Netherlands	Storbritannien/UK	Bahamas	Norge/Norway
2000	44	36	8	1	-	-	-	-	7	-
2005	55	43	12	2	-	-	2	1	7	-
2010	54	35	19	5	-	1	5	-	8	-
2015	43	28	15	3	1	-	2	-	9	-
2016	44	27	17	3	1	-	2	-	11	-
2017	43	28	15	3	1	-	2	-	9	-
2018	43	28	15	3	1	-	-	-	11	-
2019	44	30	14	3	1	-	-	-	10	-
2020	44	30	14	3	1	-	-	-	10	-
2021	44	29	15	3	1	-	-	-	10	1
2022	44	28	16	3	1	-	-	-	10	2
2023	42	28	14	2	-	-	-	-	10	2

Not/Note: Fartyg större än 300 BT majoritetsägda av åländska rederier. Tabellen inkluderar landskapsägda färjor/ Vessels larger than 300 GT, majority owned by Åland companies including ferries owned by the Government of Åland.

Källa/Source: ÅSUB, Sjöfart/Statistics Åland, Shipping

#### 6.4. Den åländskregistrerade handelsflottan efter bruttoton (BT), dödviktston (DWT) och fartygskategori 2023

*The merchant fleet of Åland by gross tons (GT), deadweight tons (DWT) and type of vessel 2023*

Fartygskategori/Type of vessel	Fartyg/Vessels	BT/GT	DWT
<b>Totalt</b>	<b>42</b>	<b>790 443</b>	<b>151 218</b>
Passagerarfartyg/Passenger vessels	14	675 070	65 367
Roro-fartyg/Roro-vessels	16	101 269	84 011
Skärgårdsfärjor/Archipelago ferries	9	12 458	1 535
Övriga fartyg/Other vessels	3	1 646	305

Not/Note: Tabellen omfattar fartyg större än 300 BT, inklusive landskapsfärjor, som är registrerade på Åland/ The table includes vessels larger than 300 GT, including archipelago ferries, registered in Åland.

Källa/Source: Trafiksäkerhetsverket, ÅSUB, Sjöfart/Finnish Transport Safety Agency, Statistics Åland, Shipping

#### Figur 6.3. Den åländskregistrerade handelsflottan efter antal fartyg och bruttoton (BT) 2006-2023

*The merchant fleet of Åland by number of vessels and gross tons (GT) 2006-2023*

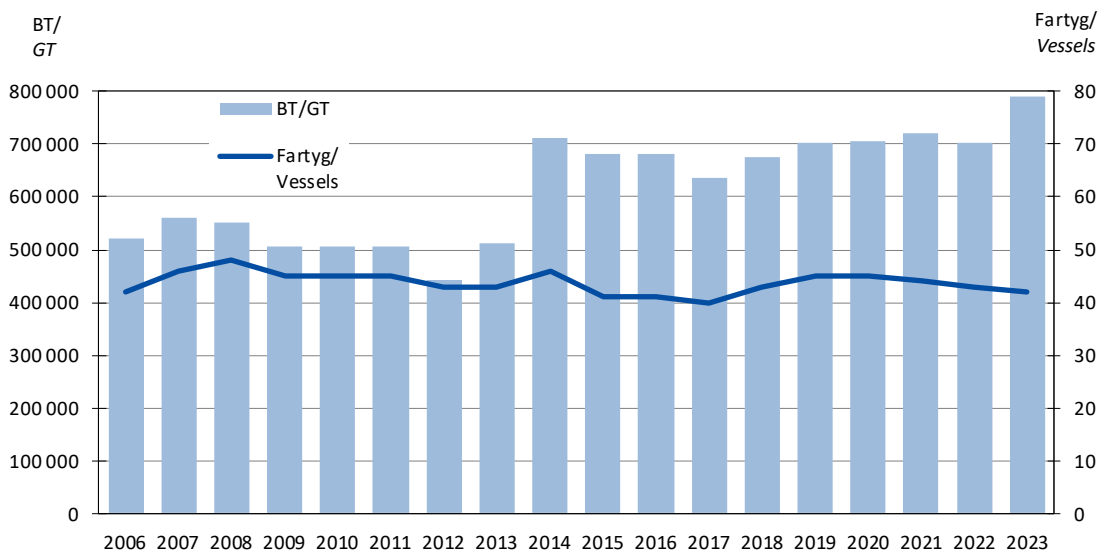

Not/Note: Diagrammet omfattar fartyg större än 300 BT, inklusive landskapsfärjor, som är registrerade på Åland/ The figure includes vessels larger than 300 GT, including archipelago ferries, registered in Åland.

Källa/Source: Trafiksäkerhetsverket, ÅSUB, Sjöfart/Finnish Transport Safety Agency, Statistics Åland, Shipping

#### 6.5. Åldersfördelningen av det åländskregistrerade tonnaget 2023, antal fartyg

*The merchant fleet registered in Åland by age 2023, number of vessels*

Ålder/Age	Totalt	Passagerarfartyg/ Passenger vessels	Lastfartyg/ Cargo vessels	Skärgårdsfärjor/ Archipelago ferries	Övriga fartyg/ Other vessels
<b>Totalt</b>	<b>42</b>	<b>14</b>	<b>16</b>	<b>9</b>	<b>3</b>
0-9 år/years	3	3	-	-	-
10-19 år/years	10	7	2	1	-
20-29 år/years	12	2	8	2	-
30+ år/years	17	2	6	6	3

Not/Note: Tabellen omfattar fartyg större än 300 BT som är registrerade på Åland, inklusive landskapsfärjor/ The table includes vessels larger than 300 GT registered in Åland, including archipelago ferries.

Källa/Source: Trafiksäkerhetsverket, ÅSUB, Sjöfart/Finnish Transport Safety Agency, Statistics Åland, Shipping

### 6.6. Ankommande fartyg efter hamn, antal och nettodräktighet 2020-2023

*Arrived vessels by destination, number and net tonnage 2020-2023*

Hamn/ Destination	2020		2021		2022		2023	
	Antal	Netto- dräktighet/ Net tonnage 1 000 ton	Antal	Netto- dräktighet/ Net tonnage 1 000 ton	Antal	Netto- dräktighet/ Net tonnage 1 000 ton	Antal	Netto- dräktighet/ Net tonnage 1 000 ton
<b>Summa</b>	<b>6 420</b>	<b>130 898</b>	<b>7 064</b>	<b>128 640</b>	<b>7 729</b>	<b>166 299</b>	<b>6 556</b>	<b>151 767</b>
Mariehamn	2 351	57 393	3 046	63 725	3 739	91 641	2 698	81 601
Eckerö	670	2 484	949	4 085	916	3 708	1 062	4 647
Långnäs	3 399	71 021	3 069	60 830	3 074	70 949	2 796	65 518

Källa/Source: Mariehamns hamn, Eckerölinjen, Långnäs hamn/The Port of Mariehamn, Eckerölinjen, the Port of Långnäs

### Figur 6.4. Ankommande fartyg efter nettodräktighet 2000-2023, 1 000 ton

*Arrived vessels by net tonnage 2000-2023, 1 000 tons*

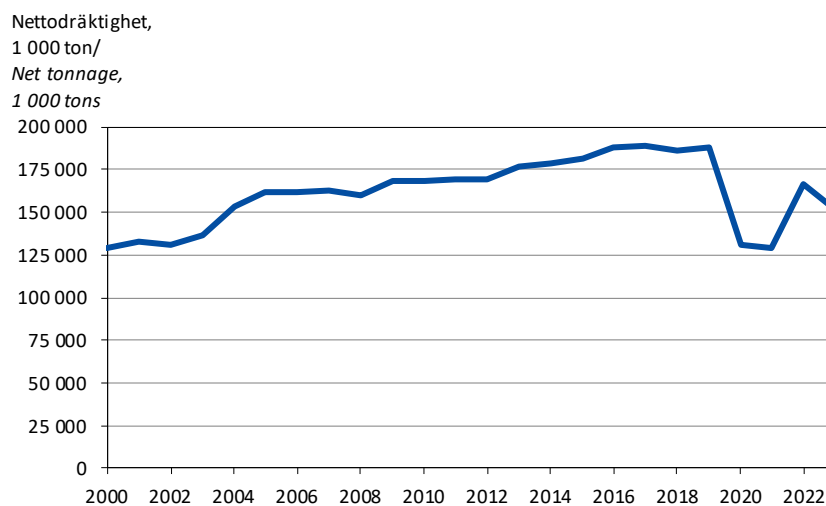

Källa/Source: Mariehamns hamn, Eckerölinjen, Långnäs hamn/The Port of Mariehamn, Eckerölinjen, the Port of Långnäs

### 6.7. Farleder 31.12.2004-2023, km

*Waterways 31.12.2004-2023, km*

Djupgående, m/ Draught, m	2004	2005	2010	2015	2018	2019	2020	2021	2022	2023
<b>Totalt</b>	<b>1 321</b>	<b>1 319</b>	<b>1 317</b>	<b>1 317</b>	<b>1 327</b>	<b>1 332</b>	<b>1 328</b>	<b>1 331</b>	<b>1 337</b>	<b>1 334</b>
-3,9	603	501	494	495	487	491	487	488	492	491
4,0-7,9	518	616	634	634	652	653	653	655	657	656
8,0+	200	202	189	188	188	188	188	188	188	187

Källa/Source: Trafikledsverket/Finnish Transport Infrastructure Agency

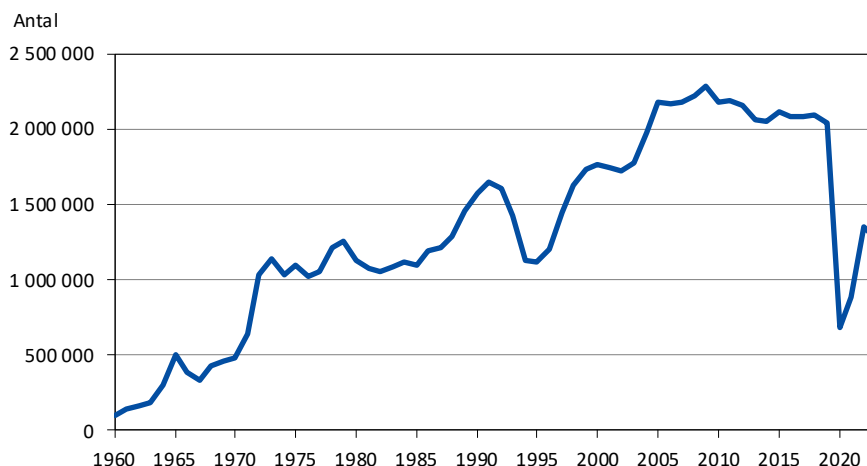

**Figur 6.5. Till Åland anlända resenärer 1960-2023***Travellers arrived 1960-2023*

Källa/Source: ÅSUB, Turism/Statistics Åland, Tourism

**6.8. Till Åland anlända resenärer efter transportmedel och land 2020-2023***Travellers arrived by type of transport and country 2020-2023*

Land/Country Transportmedel/Type of transport	2020	2021	2022	2023	Förändring i %/Change in %	
					2020-2023	2022-2023
<b>Totalt</b>	<b>679 205</b>	<b>884 958</b>	<b>1 355 443</b>	<b>1 276 815</b>	<b>88,0</b>	<b>-5,8</b>
<b>Från Finland/From Finland</b>	<b>202 918</b>	<b>287 509</b>	<b>356 790</b>	<b>321 912</b>	<b>58,6</b>	<b>-9,8</b>
Skärgårdsfärjor/Archipelago ferries	39 354	45 408	44 789	43 392	10,3	-3,1
Övriga/Others	163 564	242 101	312 001	278 520	70,3	-10,7
<b>Från Sverige/From Sweden</b>	<b>465 698</b>	<b>590 696</b>	<b>974 775</b>	<b>936 801</b>	<b>101,2</b>	<b>-3,9</b>
Kryssningsresenärer/On cruise liners	147 663	131 417	259 113	266 709	80,6	2,9
Övriga/Other travellers	318 035	459 279	715 662	670 092	110,7	-6,4
<b>Från övriga länder/Other countries</b>	<b>10 589</b>	<b>6 753</b>	<b>23 878</b>	<b>18 102</b>	<b>71,0</b>	<b>-24,2</b>

Källa/Source: ÅSUB, Turism/Statistics Åland, Tourism

**6.9. Till Åland anlända fordon efter fordonstyp och land 2005-2023***Arrived vehicles by type of vehicle and country 2005-2023*

Avreseland/Country of departure Fordon/Vehicle	2005	2010	2015	2018	2019	2020	2021	2022	2023
<b>Totalt <sup>1)</sup></b>	<b>214 562</b>	<b>222 571</b>	<b>214 087</b>	<b>224 299</b>	<b>221 657</b>	<b>111 750</b>	<b>165 625</b>	<b>205 138</b>	<b>186 429</b>
Bilar/Cars	184 090	193 049	186 654	195 785	192 640	87 630	137 137	176 093	159 429
Lastbilar, långtradare/Lorries, trucks	4 376	5 398	5 353	3 244	3 811	4 086	5 995	5 438	4 754
Bussar/Buses	2 486	2 960	4 135	4 746	6 921	1 148	1 944	3 223	2 609
<b>Från Finland/From Finland <sup>1)</sup></b>	<b>57 005</b>	<b>58 059</b>	<b>56 993</b>	<b>68 025</b>	<b>59 622</b>	<b>52 739</b>	<b>70 699</b>	<b>67 998</b>	<b>64 839</b>
Bilar/Cars	31 558	35 221	37 184	45 728	39 211	32 817	47 790	45 368	43 154
Lastbilar, långtradare/Lorries, trucks	1 377	1 253	1 548	1 207	1 330	976	2 194	1 983	1 802
Bussar/Buses	460	421	316	566	796	60	166	263	246
<b>Från Sverige/From Sweden</b>	<b>156 770</b>	<b>162 304</b>	<b>154 796</b>	<b>153 747</b>	<b>159 520</b>	<b>57 987</b>	<b>93 970</b>	<b>135 465</b>	<b>119 885</b>
Bilar/Cars	151 809	155 729	147 341	147 799	151 229	53 935	88 429	129 123	114 674
Lastbilar, långtradare/Lorries, trucks	2 940	4 050	3 653	1 866	2 278	3 009	3 769	3 391	2 876
Bussar/Buses	2 021	2 525	3 802	4 082	6 013	1 043	1 772	2 951	2 335
<b>Från övriga länder/Other countries</b>	<b>787</b>	<b>2 208</b>	<b>2 298</b>	<b>2 527</b>	<b>2 515</b>	<b>1 024</b>	<b>956</b>	<b>1 675</b>	<b>1 705</b>
Bilar/Cars	723	2 099	2 129	2 258	2 200	878	918	1 602	1 601
Lastbilar, långtradare/Lorries, trucks	59	95	152	171	203	101	32	64	76
Bussar/Buses	5	14	17	98	112	45	6	9	28

1) Anlända fordon med skärgårdsfärjorna från Finland ingår endast i totalsumman. Uppgifter för linjen Nådendal-Långnäs saknas före 2021/Vehicles arrived on the archipelago ferries from Finland are included only in the total figures. Data for the route Nådendal-Långnäs are not included before 2021.

Källa/Source: Respektive rederi/Each shipowner respectively

**6.10. Anlända gäster och övernattningar i inkvarteringsanläggningar efter hemland 2023**
*Guests arrived and nights spent in accommodation by home country 2023*

Hemland/ Home country	Anlända/ Arrived	Övernattningar/Nights spent		Övernattn. per gäst/ Nights per guest
		Antal	Procent	
<b>Totalt</b>	<b>199 897</b>	<b>421 481</b>	<b>100,0</b>	<b>2,1</b>
<b>Norden tot./Nordic countries</b>	<b>185 508</b>	<b>379 646</b>	<b>90,1</b>	<b>2,0</b>
Åland	5 418	8 699	2,1	1,6
Finland	107 174	212 263	50,4	2,0
Sverige/Sweden	70 066	152 420	36,2	2,2
Norge/Norway	1 414	3 138	0,7	2,2
Danmark/Denmark	1 289	2 681	0,6	2,1
Island/Iceland	134	387	0,1	2,9
Övriga Norden/Other Nordic	13	58	0,0	4,5
<b>Utom Norden/Other countries</b>	<b>14 389</b>	<b>41 835</b>	<b>9,9</b>	<b>2,9</b>
Tyskland/Germany	4 439	12 142	2,9	2,7
Lettland/Latvia	1 129	5 538	1,3	4,9
Estland/Estonia	2 108	4 237	1,0	2,0
Schweiz/Switzerland	834	3 159	0,7	3,8
Storbritannien/Great Britain	800	2 491	0,6	3,1
Litauen/Lithuania	467	2 224	0,5	4,8
Tjeckien/Czech Republic	412	2 077	0,5	5,0
Polen/Poland	419	1 884	0,4	4,5
Nederländerna/Netherlands	608	1 317	0,3	2,2
Frankrike/France	588	1 185	0,3	2,0
Österrike/Austria	234	748	0,2	3,2
Luxemburg/Luxembourg	390	493	0,1	1,3
Italien/Italy	199	403	0,1	2,0
Spanien/Spain	186	369	0,1	2,0
Belgien/Belgium	177	367	0,1	2,1
Övriga Europa/Other Europe	364	959	0,2	2,6
USA, Kanada/USA, Canada	579	1 284	0,3	2,2
Övriga världen/Other	456	958	0,2	2,1

Not/Note: Gästhem, pensionat och stugbyar med minst fem rum respektive stugor/Hotels, guest houses and holiday villages with more than four rooms or cottages.

Källa/Source: ÅSUB, Turism/Statistics Åland, Tourism

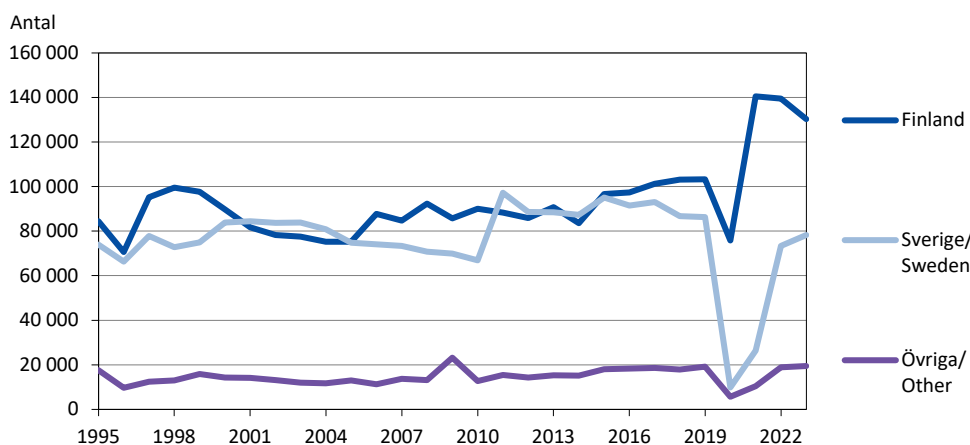
**Figur 6.6. Antal övernattningar på hotell efter gästernas hemland 1995-2023**
*Nights spent at hotels by home country of the guests 1995-2023*

Källa/Source: ÅSUB, Turism/Statistics Åland, Tourism

### 6.11. Anlända gäster och övernattningar efter gästernas hemland och typ av inkvarteringsanläggning 2023

*Guests arrived and nights spent in accommodation by home country and type of accommodation 2023*

Hemland/ Home country	Anlända gäster/ Guests arrived		Övernattningar/ Guest nights		Förändr. av över- nattn./Change 2022-2023, %	Övernattningar per anländ gäst/ Nights per guest
	Antal	Procent	Antal	Procent		
<b>Totalt</b>	<b>199 897</b>	<b>100,0</b>	<b>421 481</b>	<b>100,0</b>	<b>-6,1</b>	<b>2,1</b>
Åland	5 418	2,7	8 699	2,1	-1,3	1,6
Finland	107 174	53,6	212 263	50,4	-9,2	2,0
Sverige/Sweden	70 066	35,1	152 420	36,2	-2,3	2,2
Övriga länder/Other	17 239	8,6	48 099	11,4	-4,3	2,8
<b>Hotell/Hotels</b>	<b>123 613</b>	<b>100,0</b>	<b>227 871</b>	<b>100,0</b>	<b>-1,7</b>	<b>1,8</b>
Åland	2 969	2,4	4 484	2,0	52,4	1,5
Finland	70 986	57,4	130 302	57,2	-6,6	1,8
Sverige/Sweden	42 464	34,4	78 187	34,3	6,5	1,8
Övriga länder/Other	7 194	5,8	14 898	6,5	-6,4	2,1
<b>Gästhem/Guest houses</b>	<b>24 137</b>	<b>100,0</b>	<b>47 422</b>	<b>100,0</b>	<b>-10,7</b>	<b>2,0</b>
Åland	1 389	5,8	1 861	3,9	-26,5	1,3
Finland	13 110	54,3	26 964	56,9	-8,5	2,1
Sverige/Sweden	7 542	31,2	14 023	29,6	-12,8	1,9
Övriga länder/Other	2 096	8,7	4 574	9,6	-8,2	2,2
<b>Stugbyar/Cottages</b>	<b>21 543</b>	<b>100,0</b>	<b>77 715</b>	<b>100,0</b>	<b>-7,6</b>	<b>3,6</b>
Åland	326	1,5	917	1,2	-43,6	2,8
Finland	10 636	49,4	31 176	40,1	-15,2	2,9
Sverige/Sweden	7 212	33,5	27 088	34,9	1,8	3,8
Övriga länder/Other	3 369	15,6	18 534	23,8	-3,1	5,5
<b>Camping</b>	<b>30 604</b>	<b>100,0</b>	<b>68 473</b>	<b>100,0</b>	<b>-14,4</b>	<b>2,2</b>
Åland	734	2,4	1 437	2,1	-18,2	2,0
Finland	12 442	40,7	23 821	34,8	-14,8	1,9
Sverige/Sweden	12 848	42,0	33 122	48,4	-17,3	2,6
Övriga länder/Other	4 580	15,0	10 093	14,7	-1,3	2,2

Not/Note: Gästhem, pensionat och stugbyar med minst fem rum resp. stugor/Hotels, guest houses and holiday villages with more than four rooms or cottages.

Källa/Source: ÅSUB, Turism/Statistics Åland, Tourism

**Figur 6.7. Antal övernattningar efter inkvarteringstyp och gästernas hemland 2023**

*Nights spent by type of accommodation and home country of the guests 2023*

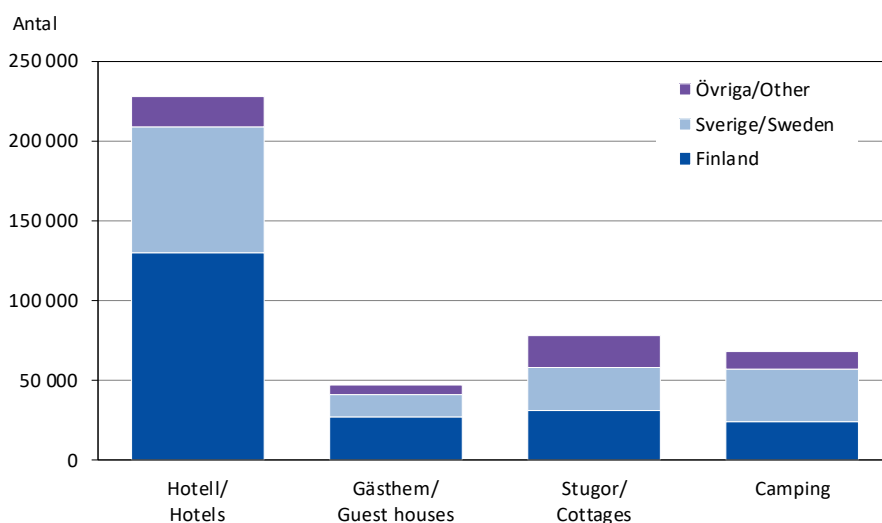

Källa/Source: ÅSUB, Turism/Statistics Åland, Tourism

## 6.12. Övernattningar efter gästernas hemland och typ av inkvarteringsanläggning 1997-2023

*Nights spent in accommodation by home country of the guests and type of accommodation 1997-2023*

Hemland/ <i>Home country</i>	1997	2000	2005	2010	2015	2020	2021	2022	2023
<b>Totalt</b>	<b>569 161</b>	<b>562 571</b>	<b>473 269</b>	<b>423 893</b>	<b>421 610</b>	<b>167 282</b>	<b>343 737</b>	<b>446 573</b>	<b>421 481</b>
Finland	262 131	251 934	181 178	177 697	167 004	135 835	252 402	231 651	212 263
Sverige/Sweden	260 324	255 876	235 147	192 838	195 735	15 734	56 528	156 348	152 420
Övriga länder/ <i>Other</i>	46 706	54 761	56 944	53 358	58 871	15 713	34 807	58 574	56 798
<b>Hotell/Hotels</b>	<b>185 407</b>	<b>187 991</b>	<b>162 976</b>	<b>169 754</b>	<b>209 815</b>	<b>91 281</b>	<b>177 233</b>	<b>231 733</b>	<b>227 871</b>
Finland	95 226	89 823	75 167	90 081	96 666	75 872	140 485	139 459	130 302
Sverige/Sweden	77 825	83 848	74 832	66 947	95 120	9 754	26 385	73 415	78 187
Övriga länder/ <i>Other</i>	12 356	14 320	12 977	12 726	18 029	5 655	10 363	18 859	19 382
<b>Gästhem/Guest houses</b>	<b>48 921</b>	<b>42 680</b>	<b>46 772</b>	<b>41 836</b>	<b>43 475</b>	<b>22 021</b>	<b>37 931</b>	<b>49 930</b>	<b>47 422</b>
Finland	25 190	22 603	21 213	18 371	19 786	18 408	29 059	27 465	26 964
Sverige/Sweden	21 070	18 272	22 629	20 546	18 360	1 338	4 676	15 430	14 023
Övriga länder/ <i>Other</i>	2 661	1 805	2 930	2 919	5 329	2 275	4 196	7 035	6 435
<b>Stugbyar/Cottages</b>	<b>183 381</b>	<b>193 438</b>	<b>171 887</b>	<b>133 160</b>	<b>101 461</b>	<b>33 107</b>	<b>69 144</b>	<b>84 928</b>	<b>77 715</b>
Finland	78 172	81 309	58 174	45 377	34 021	26 767	48 268	36 769	31 176
Sverige/Sweden	87 144	88 835	86 881	64 782	44 184	1 055	8 981	27 463	27 088
Övriga länder/ <i>Other</i>	18 065	23 294	26 832	23 001	23 256	5 285	11 895	20 696	19 451
<b>Camping</b>	<b>151 452</b>	<b>138 462</b>	<b>91 634</b>	<b>79 143</b>	<b>66 859</b>	<b>20 873</b>	<b>59 429</b>	<b>79 982</b>	<b>68 473</b>
Finland	63 543	58 199	26 624	23 868	16 531	14 788	34 590	27 958	23 821
Sverige/Sweden	74 285	64 921	50 805	40 563	38 071	3 587	16 486	40 040	33 122
Övriga länder/ <i>Other</i>	13 624	15 342	14 205	14 712	12 257	2 498	8 353	11 984	11 530

Not/Note: Gästhem, pensionat och stugbyar med minst fem rum respektive stugor/*Hotels, guest houses and holiday villages with more than four rooms or cottages.*

Källa/Source: ÅSUB, Turism/Statistics Åland, Tourism

## 6.13. Båtplatser och båtnätter i de åländska gästhamnarna efter region 1995-2023

*Capacity of and nights spent in the marinas of Åland by region 1995-2023*

Region	1995	2000	2005	2010	2015	2020	2022	2023
<b>Totalt</b>								
Antal hamnar/ <i>Marinas</i>	20	20	17	20	21	20	22	22
Båtplatser/ <i>Capacity</i>	1 494	1 396	1 212	1 317	1 282	1 337	1 310	1 308
Båtnätter/ <i>Nights spent</i>	25 032	30 165	28 247	30 324	27 729	21 358	28 610	31 511
<b>Fasta Åland/Mainland Åland</b>								
Antal hamnar/ <i>Marinas</i>	8	11	7	9	9	8	8	8
Båtplatser/ <i>Capacity</i>	757	806	696	819	776	804	761	754
Båtnätter/ <i>Nights spent</i>	15 629	19 876	19 435	20 645	18 428	11 583	17 236	19 461
<b>Skärgården/Archipelago</b>								
Antal hamnar/ <i>Marinas</i>	12	9	10	11	12	12	14	14
Båtplatser/ <i>Capacity</i>	737	590	516	498	506	533	549	554
Båtnätter/ <i>Nights spent</i>	9 403	10 289	8 812	9 679	9 301	9 775	11 374	12 050

Källa/Source: ÅSUB, Turism/Statistics Åland, Tourism

## 6.14. Antal inkvarteringsanläggningar 2014-2023

*Number of accommodation establishments 2014-2023*

Företag/ <i>Company</i>	2014	2015	2016	2017	2018	2019	2020	2021	2022	2023
Campingplatser/ <i>Camping sites</i>	13	13	13	12	11	11	12	12	12	11
Hotell, gästhem, pensionat/ <i>Hotels, guest houses etc.</i>	32	33	37	38	39	40	42	43	43	44
Stugbyar/ <i>Holiday villages</i>	45	46	45	47	44	44	40	41	40	39

Not/Note: Gästhem, pensionat och stugbyar med minst fem rum resp. stugor/*Guest houses and holiday villages with more than four rooms or cottages.*

Källa/Source: ÅSUB, Turism/Statistics Åland, Tourism

# 7

## **Transport och kommunikationer**

Transport and communications

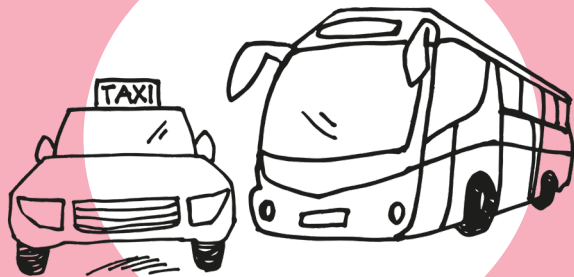

## **Transport och kommunikationer**

Statistiken över transport och kommunikationer omfattar vägtrafiken, skärgårdsfärjorna, flygtrafiken samt postverksamheten. Objekt för statistiken är antal fordon, personer, olyckor och försändelser samt väglängd i kilometer. Statistiken i detta kapitel redovisas i huvudsak för hela Åland men i viss mån även för kommuner och regioner.

En utförligare beskrivning av statistiken på området inklusive definitioner av variabler finns på ÅSUBs webbplats [www.asub.ax](http://www.asub.ax) under Statistik, ämnesområdet Transport och kommunikationer. Källorna anges under varje tabell. Tillförlitligheten är hög i och med att statistiken baseras på registerdata och på totaluppgifter från branschens aktörer. Jämförbarheten över tiden är i allmänhet god.

ÅSUB publicerar statistik över området på webbplatsen i form av Excel- och databastabeller. Dessutom utges kvartalsvisa nyhetsmeddelanden om trafikolyckor samt årliga nyhetsmeddelanden om motorfordonsbeståndet.

Ansvarig för transport- och kommunikationsstatistiken på ÅSUB är Kenth Häggblom, [kenth.haggblom@asub.ax](mailto:kenth.haggblom@asub.ax).

## **Transport and communications**

The statistics on transport and communications include road traffic (vehicles, driving licences, accidents, bus traffic and roads), archipelago ferry service, air traffic and postal services. More statistics on these subject areas are available in English in Excel- and database tables at the website of Statistics Åland, [www.asub.ax](http://www.asub.ax).

Contact person is Kenth Häggblom, [kenth.haggblom@asub.ax](mailto:kenth.haggblom@asub.ax).

### 7.1. Antal registrerade fordon efter innehavarens hemkommun 31.12.2023

Number of registered vehicles by residence of the owner 31.12.2023

Kommun	Person- bilar/ Cars	Paket- bilar/ Vans	Last- bilar/ Lorries	Bussar/ Buses	Bilar totalt/ Cars, total	Motor- cyklar/ MC:s <sup>2)</sup>	Mope- der/ Mopeds <sup>2)</sup>	Trak- torer/ Tractors	Släp- vagnar/ Trailers	Person- bilar per 1 000 inv./ Cars per 1 000 inh.
Brändö	340	116	18	-	474	31	39	162	171	780
Eckerö	906	254	47	4	1 211	84	76	224	456	963
Finström	2 528	578	79	-	3 185	227	248	610	977	969
Föglö	407	146	23	-	576	27	32	169	248	800
Geta	477	136	11	-	624	42	58	164	231	937
Hammarland	1 559	388	59	-	2 006	133	164	374	615	948
Jomala	4 797	868	209	1	5 875	452	529	780	1 779	842
Kumlinge	207	77	21	-	305	14	40	130	179	714
Kökar	165	67	17	1	250	11	47	97	100	737
Lemland	1 692	323	28	-	2 043	140	154	342	791	795
Lumparland	361	63	16	-	440	23	46	139	196	986
Saltvik	1 874	377	108	2	2 361	132	173	505	747	1 045
Sottunga	96	25	9	-	130	7	12	52	55	835
Sund	1 065	270	35	7	1 377	102	121	308	448	1 070
Vårdö	402	110	8	4	524	40	40	154	208	852
Mariehamn	8 201	1 432	311	38	9 982	565	628	500	3 169	694
Övriga <sup>1)</sup>	1 113	374	51	1	1 539	107	182	73	322	..
Landskomm.	16 876	3 798	688	19	21 381	1 465	1 779	4 210	7 201	901
-Landsbygden	15 259	3 257	592	14	19 122	1 335	1 569	3 446	6 240	915
-Skärgården	1 617	541	96	5	2 259	130	210	764	961	790
<b>Åland</b>	<b>26 190</b>	<b>5 604</b>	<b>1 050</b>	<b>58</b>	<b>32 902</b>	<b>2 137</b>	<b>2 589</b>	<b>4 783</b>	<b>10 692</b>	<b>857</b>

1) Fordon som är registrerade på Åland, trots att innehavaren bor på annan ort/ Vehicles registered in Åland, but owner living elsewhere.

2) Inklusive 4-hjulingar/Including 4-wheelers.

Källa/Source: LR, Fordonsmyndigheten/The Government of Åland, the Vehicle Authority

Figur 7.1. Fordon, i trafik och avställda, 31.12.2023

Vehicles, in traffic and decommissioned, 31.12.2023

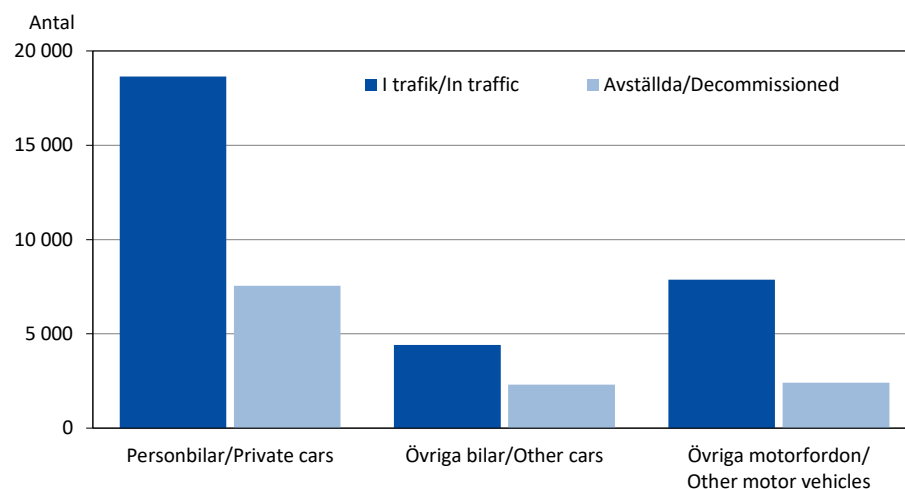

Källa/Source: LR, Fordonsmyndigheten/The Government of Åland, the Vehicle Authority

## 7.2. Nyregistrerade fordon 1995-2023

Newly registered vehicles 1995-2023

År/ Year	Totalt	Person- bilar/ Cars	Paket- bilar/ Vans	Last- bilar/ Lorries	Bussar/ Buses	Motor- cyklar/ MC:s	Trak- torer/ Tractors	Släp/ Trailers	Mope- der/ Mopeds
1995	386	255	23	9	-	1	27	71	..
2000	1 123	640	97	13	4	24	47	263	35
2005	1 181	509	83	15	3	24	55	305	187
2010	893	429	61	8	2	11	27	267	88
2015	769	406	57	2	1	8	49	202	44
2016	735	397	54	1	2	9	38	195	39
2017	777	412	55	-	-	7	48	231	24
2018	705	376	47	1	2	10	61	193	15
2019	815	376	62	-	1	5	105	236	30
2020	711	323	59	2	-	4	71	216	36
2021	779	342	64	5	-	2	75	267	24
2022	657	299	42	7	-	3	75	210	21
2023	566	257	43	4	-	6	58	172	26

Källa/Source: LR, Fordonsmyndigheten/The Government of Åland, the Vehicle Authority

## Figur 7.2. Importerade begagnade bilar 2012-2023

Imported used cars 2012-2023

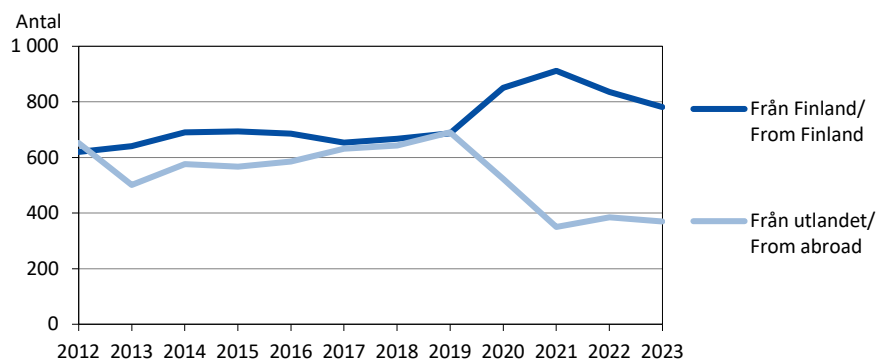

Källa/Source: LR, Fordonsmyndigheten/The Government of Åland, the Vehicle Authority

## 7.3. Fördelning av bilar och övriga fordon efter första bruksår 2023

Distribution of cars and other vehicles by first year of use 2023

Första bruksår/ First year of use	Bilar totalt/ Cars, total	Person- bilar/ Cars	Paket- bilar/ Vans	Last- bilar/ Lorries	Bussar/ Buses	Motor- cyklar/ MC:s	Mopeder/ Mopeds	Traktorer/ Tractors
<b>Totalt</b>	<b>32 902</b>	<b>26 190</b>	<b>5 604</b>	<b>1 050</b>	<b>58</b>	<b>2 137</b>	<b>2 589</b>	<b>4 783</b>
- 1990	5 506	3 988	1 323	184	11	710	366	2 999
1991-1995	1 875	1 473	326	76	-	147	96	148
1996-2000	4 735	3 772	767	193	3	325	151	246
2001-2005	5 814	4 699	930	182	3	321	519	249
2006-2010	5 348	4 348	826	164	10	336	687	192
2011-2015	4 580	3 712	744	109	15	184	439	287
2016	891	726	137	25	3	29	69	53
2017	864	721	127	14	2	19	65	65
2018	767	651	98	12	6	21	32	73
2019	670	563	83	21	3	13	34	137
2020	582	481	79	21	1	14	48	91
2021	518	424	71	22	1	8	34	100
2022	407	341	48	18	-	4	23	85
2023	345	291	45	9	-	6	26	58

Källa/Source: LR, Fordonsmyndigheten/The Government of Åland, the Vehicle Authority



#### 7.4. Fordonsbeståndets utveckling 1962-2023

*Development of the vehicle stock 1962-2023*

År/ Year	Total	Person- bilar/ Cars	Paket- bilar/ Vans	Last- bilar/ Lorries	Special- bilar/ Special vehicles	Bussar/ Buses	Motor- cyklar/ MC:s	Mopeder/ Mopeds	Trak- torer/ Tractors	Motor- redskap/ Motor- machines	Släp- vagnar/ Trailers
1962	<b>4 542</b>	1 992	265	298	26	30	587	..	1 314	4	26
1965	<b>5 627</b>	3 123	314	281	43	24	270	..	1 514	23	35
1970	<b>7 719</b>	4 750	487	314	53	23	207	..	1 710	50	125
1975	<b>10 133</b>	6 449	708	309	46	30	221	..	1 974	76	320
1980	<b>12 658</b>	7 917	1 015	300	56	30	185	..	2 253	100	802
1981	<b>13 376</b>	8 302	1 110	306	52	32	217	..	2 335	107	915
1982	<b>14 312</b>	8 780	1 209	298	60	33	300	..	2 445	115	1 072
1983	<b>15 226</b>	9 235	1 329	302	66	34	356	..	2 534	129	1 241
1984	<b>15 958</b>	9 591	1 451	298	63	33	400	..	2 609	130	1 383
1985	<b>16 610</b>	9 967	1 511	293	67	35	422	..	2 678	141	1 496
1986	<b>17 408</b>	10 450	1 612	297	70	36	434	..	2 733	148	1 628
1987	<b>18 451</b>	11 091	1 757	317	84	37	437	..	2 807	159	1 762
1988	<b>19 312</b>	11 581	1 904	318	84	40	430	..	2 859	175	1 921
1989	<b>20 365</b>	12 076	2 128	321	94	38	438	..	2 979	214	2 077
1990	<b>21 318</b>	12 530	2 332	330	98	40	454	..	3 062	236	2 236
1991	<b>21 879</b>	12 754	2 451	317	97	38	477	..	3 111	243	2 391
1992	<b>22 048</b>	12 771	2 500	290	100	39	481	..	3 110	254	2 503
1993	<b>22 057</b>	12 672	2 536	284	102	37	483	..	3 096	255	2 592
1994	<b>22 073</b>	12 601	2 547	296	68	33	501	..	3 095	255	2 677
1995	<b>22 377</b>	12 783	2 581	325	24	32	517	..	3 109	264	2 742
1996	<b>22 914</b>	13 170	2 621	318	19	35	514	..	3 120	273	2 844
1997	<b>22 724</b>	12 807	2 570	337	15	35	517	..	3 162	275	3 006
1998	<b>23 460</b>	13 189	2 638	361	8	36	541	..	3 197	295	3 195
1999	<b>24 236</b>	13 525	2 720	388	8	38	577	..	3 245	310	3 425
2000	<b>25 122</b>	13 979	2 805	403	7	41	619	..	3 277	320	3 671
2001	<b>25 944</b>	14 360	2 863	424	7	39	672	..	3 337	341	3 901
2002	<b>26 702</b>	14 658	2 931	450	2	39	728	..	3 354	351	4 189
2003	<b>27 704</b>	15 194	2 968	463	2	40	777	..	3 398	365	4 497
2004	<b>28 634</b>	15 536	3 104	480	1	40	843	..	3 409	390	4 831
2005	<b>29 529</b>	15 868	3 175	501	1	43	936	..	3 449	404	5 152
2006	<b>30 418</b>	16 256	3 220	540	1	42	995	..	3 469	414	5 481
2007	<b>33 082</b>	16 800	3 335	577	..	43	1 082	1 505	3 499	439	5 802
2008	<b>34 717</b>	17 661	3 522	595	..	46	1 162	1 580	3 539	453	6 159
2009	<b>36 192</b>	18 373	3 683	629	..	43	1 286	1 655	3 570	464	6 489
2010	<b>37 896</b>	19 240	3 915	674	..	43	1 373	1 740	3 637	483	6 791
2011	<b>39 574</b>	20 161	4 069	698	..	41	1 480	1 776	3 694	502	7 153
2012	<b>40 944</b>	20 866	4 156	716	..	45	1 561	1 808	3 741	544	7 507
2013	<b>42 386</b>	21 565	4 278	754	..	51	1 643	1 923	3 831	567	7 774
2014	<b>43 775</b>	22 215	4 421	792	..	49	1 718	2 015	3 892	584	8 089
2015	<b>45 008</b>	22 721	4 575	823	..	44	1 800	2 107	3 966	599	8 373
2016	<b>46 281</b>	23 332	4 719	846	..	45	1 865	2 145	4 043	620	8 666
2017	<b>47 520</b>	23 855	4 860	894	..	48	1 924	2 187	4 124	642	8 986
2018	<b>48 566</b>	24 329	4 984	919	..	52	1 972	2 216	4 211	652	9 231
2019	<b>49 815</b>	24 767	5 152	948	..	51	2 004	2 303	4 354	672	9 564
2020	<b>51 111</b>	25 320	5 299	974	..	49	2 032	2 394	4 469	687	9 887
2021	<b>52 197</b>	25 632	5 442	1 015	..	54	2 055	2 470	4 588	715	10 226
2022	<b>53 094</b>	25 884	5 549	1 041	..	54	2 111	2 530	4 699	741	10 485
2023	<b>53 860</b>	26 190	5 604	1 050	..	58	2 137	2 589	4 783	757	10 692

Not/Note: Specialbilar ingår i sina respektive fordonsklasser/Special vehicles are included in their respective groups of vehicles.

Källa/Source: LR, Fordonsmyndigheten/The Government of Åland, the Vehicle Authority

**7.5. Antal körkort registrerade på Åland efter innehavarens bostadsort, ålder och kön 31.12.2022**
*Number of driving licences registered in Åland by residence, age and sex of the licence holder 31.12.2022*

Bostadsort/Residence Kön/Sex	Ålder/Age								
	Totalt	-24	25-34	35-44	45-54	55-64	65-74	75-84	85+
<b>Totalt</b>	<b>22 950</b>	<b>2 095</b>	<b>2 647</b>	<b>3 245</b>	<b>3 867</b>	<b>4 541</b>	<b>3 948</b>	<b>2 138</b>	<b>469</b>
Kvinnor	11 166	931	1 250	1 581	1 913	2 309	2 003	991	188
Män	11 784	1 164	1 397	1 664	1 954	2 232	1 945	1 147	281
<b>Mariehamn</b>	<b>7 858</b>	<b>791</b>	<b>960</b>	<b>1 076</b>	<b>1 204</b>	<b>1 325</b>	<b>1 411</b>	<b>897</b>	<b>194</b>
Kvinnor	3 911	365	438	513	599	702	780	430	84
Män	3 947	426	522	563	605	623	631	467	110
<b>Landsbygden</b>	<b>11 771</b>	<b>1 176</b>	<b>1 501</b>	<b>1 826</b>	<b>2 043</b>	<b>2 153</b>	<b>1 798</b>	<b>1 049</b>	<b>225</b>
Kvinnor	5 656	515	740	900	990	1 074	865	484	88
Män	6 115	661	761	926	1 053	1 079	933	565	137
<b>Skärgården</b>	<b>1 406</b>	<b>114</b>	<b>146</b>	<b>133</b>	<b>164</b>	<b>297</b>	<b>311</b>	<b>191</b>	<b>50</b>
Kvinnor	598	49	63	50	75	131	138	76	16
Män	808	65	83	83	89	166	173	115	34
<b>Utanför Åland/Outside Åland</b>	<b>1 915</b>	<b>14</b>	<b>40</b>	<b>210</b>	<b>456</b>	<b>766</b>	<b>428</b>	<b>1</b>	<b>-</b>
Kvinnor	1 001	2	9	118	249	402	220	1	-
Män	914	12	31	92	207	364	208	-	-
Könsfördelning, procent/Gender balance, per cent									
Kvinnor	48,7	44,4	47,2	48,7	49,5	50,8	50,7	46,4	40,1
Män	51,3	55,6	52,8	51,3	50,5	49,2	49,3	53,6	59,9

Källa/Source: LR, Fordonsmyndigheten/The Government of Åland, the Vehicle Authority

**7.6. Utfärdade körkort efter fordonsklass och innehavarens kön 2023**
*Driving licences issued by type and sex of the licence holder 2023*

Fordonsklass/ Type of licence	Antal			Procent	
	Totalt	K	M	K	M
<b>Totalt</b>	<b>942</b>	<b>325</b>	<b>617</b>	<b>34,5</b>	<b>65,5</b>
Moped/Moped	212	92	120	43,4	56,6
Motorcykel, med släpfordon/MC, with trailer	150	27	123	18,0	82,0
Person- och paketbil/Car, van	436	180	256	41,3	58,7
Lastbil/Lorry	92	15	77	16,3	83,7
Buss/Bus	8	2	6	25,0	75,0
Traktor/Tractor	44	9	35	20,5	79,5

Källa/Source: LR, Fordonsmyndigheten/The Government of Åland, the Vehicle Authority

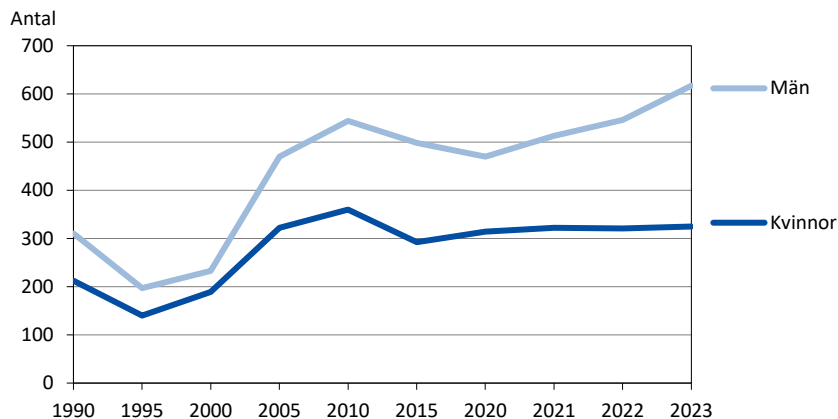
**Figur 7.3. Utfärdade körkort efter innehavarens kön 1990-2023**
*Driving licences issued by sex of the licence holder 1990-2023*

Källa/Source: LR, Fordonsmyndigheten/The Government of Åland, the Vehicle Authority

### 7.7. Vägtrafikolyckor 2000-2022

#### Road traffic accidents 2000-2022

År/ Year	Vägtrafikolyckor, totalt/ Road traffic accidents, total		Dödlig utgång, avlidna personer/ Fatal accidents, deceased persons		Skadade personer/ Non-fatal accidents, injured persons		Olyckor med endast egendomsskada/ Accidents with property damages only	
	Marie- hamn	Hela Åland	Marie- hamn	Hela Åland	Marie- hamn	Hela Åland	Marie- hamn	Hela Åland
2000	159	588	-	3	13	37	146	548
2005	105	359	-	1	12	31	93	327
2006	92	317	-	2	12	41	80	274
2007	98	285	1	1	14	44	83	240
2008	85	222	2	5	15	24	68	193
2009	84	221	-	1	12	34	72	186
2010	78	203	-	-	4	28	74	187
2011	81	207	-	1	14	30	67	176
2012	66	251	1	1	7	38	58	212
2013	81	380	2	4	20	56	59	320
2014	80	331	1	3	15	43	68	292
2015	59	345	-	1	18	57	45	298
2016	73	346	-	1	22	60	56	301
2017	65	372	-	4	10	47	56	332
2018	43	435	-	-	5	32	38	409
2019	57	477	-	3	12	39	47	443
2020	53	509	-	-	10	42	45	473
2021	53	634	-	1	15	38	38	597
2022	45	529	-	-	6	26	40	505

Källa/Source: Statistikcentralen/Statistics Finland

### 7.8. Dödade eller skadade personer i vägtrafikolyckor samt offrets trafikantgrupp 2000-2022

#### Persons killed or injured in road traffic accidents by group of road-users 2000-2022

År/ Year	Totalt	Dödade/ Killed	Skadade/ Injured	Offrets trafikantgrupp/Victims involved in accidents					
				Personbil/Passenger car		Motor- cykel/ moped/ MC, moped	Cykel/ Bicycle	Fot- gångare/ Pedestrian	Övriga/ Other
				Förare/ Driver	Passagerare/ Passenger				
2000	40	3	37	15	8	6	7	2	2
2005	32	1	31	10	2	7	5	3	5
2006	43	2	41	14	9	11	-	6	3
2007	45	1	44	14	6	17	1	2	5
2008	29	5	24	12	2	5	2	6	2
2009	35	1	34	13	10	9	1	1	1
2010	28	-	28	11	9	4	2	-	2
2011	31	1	30	15	6	5	2	1	2
2012	39	1	38	17	8	5	-	2	7
2013	60	4	56	28	14	11	2	-	5
2014	46	3	43	22	5	6	3	4	6
2015	58	1	57	23	10	12	3	2	8
2016	61	1	60	21	7	16	4	2	11
2017	51	4	47	24	6	9	1	3	8
2018	32	-	32	17	5	6	1	1	2
2019	42	3	39	23	8	7	1	1	2
2020	42	-	42	16	3	8	6	1	8
2021	39	1	38	18	-	5	7	2	7
2022	26	-	26	9	3	7	2	1	4

Källa/Source: Statistikcentralen/Statistics Finland

### 7.9. Viltolyckor 1975-2023

*Accidents caused by wild animals 1975-2023*

År/ Year	Totalt	Älg/ Elk	Rådjur/ Roe deer	Vitsvanshjort/ Whitetailed deer
1975	18	-	18	-
1980	72	3	69	-
1985	149	4	145	-
1990	206	2	204	-
1995	277	7	270	-
2000	297	11	286	-
2005	211	5	206	-
2010	186	9	177	-
2011	146	8	138	-
2012	192	6	186	-
2013	215	6	207	2
2014	168	1	167	-
2015	207	6	201	-
2016	189	7	181	1
2017	233	7	224	2
2018	319 <sup>1)</sup>	6	311	1
2019	362	5	356	1
2020	399	4	395	-
2021	517	5	512	-
2022	450	6	443	1
2023	391	5	386	-

1) Varav en olycka med vildsvin/*Including one accident caused by wild boar.*

Källa/Source: LR Skogbruksbyrån, Ålands polismyndighet/*The Government of Åland, Office of Forestry, The Åland Police Authority*

### 7.10. Väghållningen, allmänna vägar och cykelleder 1985-2023, km

*Public roads and bicycle roads 1985-2023, km*

Vägtyp/ Type of road	1985	1990	1995	2005	2010	2015	2020	2021	2022	2023
<b>Allmänna vägar/Public roads</b>	<b>886</b>	<b>896</b>	<b>908</b>	<b>914</b>	<b>1 026</b>	<b>1 077</b>	<b>1 088</b>	<b>1 097</b>	<b>1 091</b>	<b>1 092</b>
Landsvägar/Main roads	420	425	425	424	426	426	425	425	425	425
Bygdevägar/Local roads	215	214	215	214	214	214	213	213	213	213
Kommunalvägar/Municipal roads	251	257	269	276	386	438	449	459	453	454
<b>Ytbelagda/Paved roads</b>	<b>432</b>	<b>535</b>	<b>589</b>	<b>729</b>	<b>814</b>	<b>924</b>	<b>966</b>	<b>976</b>	<b>974</b>	<b>974</b>
Landsvägar/Main roads	302	359	379	408	411	411	417	417	417	417
Bygdevägar/Local roads	72	88	103	154	166	166	185	186	186	186
Kommunalvägar/Municipal roads	57	88	108	167	238	347	364	373	371	371
Cykelleder, hela Åland/Bicycle routes <sup>1)</sup>			347	354	367	367	303	297	303	303
Gång- o. cykelvägar, asfalterade, Mariehamn/ Paved bicycle roads in Mariehamn <sup>1)</sup>				30	25	28	33	46	46	47
Gång- och cykelvägar, asfalterade, landsbygden/ Paved bicycle roads, rural district <sup>1)</sup>				13	23	48	56	93	108	118

1) Ungefärliga uppgifter/*Rough estimate.*

Källa/Source: LR Infrastrukturavdelningen, ÅSUB, Offentlig ekonomi/*The Government of Åland, Department of Infrastructure, Statistics Åland, Public finance*

### 7.11. Trafiken på skärgårdsfärjorna. Antal passagerare och fordon 2000-2023

*Archipelago ferry service. Number of passengers and vehicles 2000-2023*

Linje/Ferry line	Personer/Passengers				Fordon/Vehicles			
	2000	2010	2020	2023	2000	2010	2020	2023
<b>Totalt</b>	<b>1 048 933</b>	<b>1 037 886</b>	..	..	<b>525 070</b>	<b>572 639</b>	<b>515 884</b> <sup>3)</sup>	..
<b>Frigående färjor/ Free-running ferries</b>	<b>576 501</b>	<b>526 512</b>	<b>428 017</b>	<b>468 715</b>	<b>254 424</b>	<b>270 570</b>	<b>244 950</b>	<b>254 562</b>
Norra linjen	124 916	109 792	68 780	80 653	53 447	53 339	42 805	46 926
Södra linjen	107 632	85 638	79 042	103 440	44 091	41 099	30 777	38 088
Brändö-Kumlinge <sup>1)</sup>	.	.	8 855	9 755	.	.	5 287	5 686
Brändö-Osnäslinjen	121 669	77 966	57 592	60 906	43 791	34 299	30 821	30 820
Föglölinjen	181 718	184 997	172 373	170 043	93 967	105 093	109 910	106 496
Snäckö-Långnäs	17 343	21 848	18 280	20 338	8 250	13 183	11 903	12 731
Åva-Jurmo	.	23 470	15 017	15 326	.	11 469	8 562	8 816
Asterholmalinjen <sup>2)</sup>	15 333	10 432	.	.	6 996	5 254	.	.
Enklinge-Kumlinge	7 890	12 369	8 078	8 254	3 882	6 834	4 885	4 999
<b>Vajerfärjor/Cable ferries</b>	<b>472 432</b>	<b>511 374</b>	..	..	<b>270 646</b>	<b>302 069</b>	<b>270 934</b> <sup>3)</sup>	..
Töftölinjen	316 179	359 645	..	..	177 185	209 823	191 017	..
Embarsundslinjen	61 922	58 430	45 929	50 558	38 124	37 217	34 600	34 399
Simskälalinjen	34 110	42 027	26 388	26 116	19 207	22 609	16 957	18 628
Seglingelinjen	33 802	30 549	21 879	19 894	19 019	18 428	14 480	12 875
Björkölinjen	16 196	11 477	6 061	6 178	10 644	7 837	4 203	4 218
Ängö sundslinjen	10 223	9 246	14 384	15 239	6 467	6 155	9 677	9 997

1) Startade i september 2019. Ingen trafik i juni-juli 2022/Started in September 2019. No traffic in June-July 2022. 2) Upphörde 31.8.2019/Stopped on Aug. 31, 2019. 3) Ofullständig uppgift/Incomplete figure. 4) Föglötrafiken gick via Överö en del av året/Part of the year, the ferry traffic to Föglö went via Överö.

Källa/Source: LR, Ålandstrafiken/The Government of Åland, Ålandstrafiken

### 7.12. Trafiken på skärgårdsfärjorna. Transporterade fordon efter fordonsslag 2023

*Archipelago ferry service. Transported vehicles by type of vehicle 2023*

Linje/ Ferry line	Totalt	Personbil/ Cars	Lastbil/ Lorries	Buss/ Buses	Traktor/ Tractors	Övriga/ Others	Efterlämn. fordon/ Vehicles left behind
<b>Totalt</b> <sup>1)</sup>	<b>334 679</b>	<b>277 409</b>	<b>15 442</b>	<b>390</b>	<b>3 944</b>	<b>37 494</b>	<b>414</b>
<b>Frigående färjor/Free-running ferries</b>	<b>254 562</b>	<b>208 071</b>	<b>12 273</b>	<b>314</b>	<b>1 527</b>	<b>32 377</b>	<b>414</b>
Norra linjen	46 926	36 914	2 027	88	287	7 610	64
Södra linjen	38 088	28 572	1 703	61	296	7 456	12
Brändö-Kumlinge	5 686	4 215	491	1	131	848	25
Brändö-Osnäslinjen	30 820	23 660	2 428	112	-	4 620	2
Föglölinjen	106 496	93 826	4 256	50	310	8 054	311
Snäckö-Långnäs	12 731	9 356	834	-	147	2 394	-
Åva-Jurmo	8 816	7 013	386	2	311	1 104	-
Enklinge-Kumlinge	4 999	4 515	148	-	45	291	-
<b>Vajerfärjor/Cable ferries</b> <sup>1)</sup>	<b>80 117</b>	<b>69 338</b>	<b>3 169</b>	<b>76</b>	<b>2 417</b>	<b>5 117</b>	-
Töftölinjen <sup>2)</sup>	..	..	..	..	..	..	..
Embarsundslinjen	34 399	31 001	1 327	9	1 000	1 062	-
Simskälalinjen	18 628	15 337	735	63	346	2 147	-
Seglingelinjen	12 875	10 848	535	2	311	1 179	-
Björkölinjen	4 218	3 339	61	-	317	501	-
Ängö sundslinjen	9 997	8 813	511	2	443	228	-

1) Exklusive Töftölinjen/Excluding the Töftö route. 2) Uppgifter om antal fordon på Töftölinjen saknas/The number of vehicles on the Töftö route is not available.

Källa/Source: LR, Ålandstrafiken/The Government of Åland, Ålandstrafiken

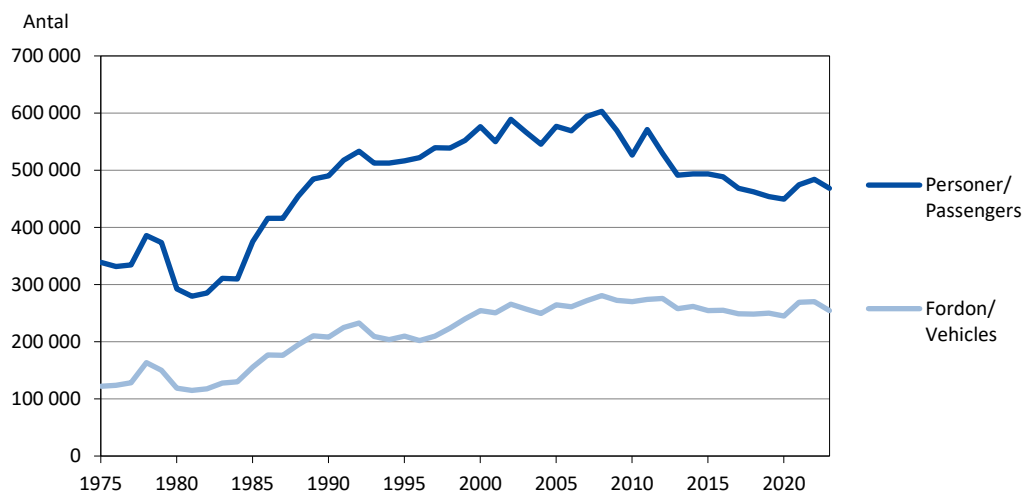
**Figur 7.4. Antal passagerare och fordon på de frigående skärgårdsfärjorna 1975-2023**
*Number of passengers and vehicles on the free-running archipelago ferries 1975-2023*

Not/Note: Diagrammet inkluderar inte trafik med vajerfärjor/Routes run by cable ferries are not included.

Källa/Source: LR, Ålandstrafiken/The Government of Åland, Ålandstrafiken

**7.13. Trafiken på Mariehamns flygplats 1985-2023**
*Traffic at Mariehamn airport 1985-2023*

År/ Year	Land- ningar/ Landings	Avresande och ankommande passagerare/ Arriving and departing passengers			Fraktgods, ton/ Cargo, tons		Post, ton/ Mail, tons	
		Totalt	Finland	Utrikes/ International	Finland	Utrikes/ International	Finland	Utrikes/ International
1985	4 881	120 684	111 323	9 361	415,4	5,8	105,2	72,1
1990	5 612	157 678	132 496	25 182	436,7	31,3	129,0	136,8
1995	3 485	104 572	97 353	7 219	223,7	3,7	222,1	55,3
2000	5 032	96 539	84 003	12 536	253,0	-	366,0	11,0
2005	3 336	47 345	43 266	4 079	140,0	-	207,0	-
2006	3 916	64 043	56 679	7 364	150,0	-	260,0	-
2007	3 777	63 259	53 269	9 990	49,0	-	304,0	30,0
2008	4 349	62 110	51 210	10 900	135,0	83,0	223,0	7,0
2009	3 521	56 193	41 922	14 271	14,0	2,0	337,0	4,0
2010	2 897	48 743	36 929	11 814	11,0	-	326,0	3,0
2011	3 765	53 564	39 208	14 356	11,9	1,6	752,3	3,6
2012	3 396	54 087	41 109	12 978	1 156,7	0,9	203,3	7,7
2013	2 989	52 492	37 169	15 323	496,2	27,8	15,3	0,7
2014	2 752	52 076	37 438	14 638	318,3	20,6	34,5	-
2015	2 856	59 351	42 380	16 971	22,0	1,7	33,9	-
2016	2 137	59 486	42 653	16 833	64,5	1,6	106,5	0,1
2017	1 985	61 568	42 488	19 080	68,0	0,9	86,6	-
2018	2 171	54 640	41 377	13 263	58,3	-	76,9	-
2019	2 292	51 597	37 273	14 324	42,3	2,7	63,1	-
2020	1 434	23 877	18 158	5 719	10,7	2,9	31,1	-
2021 <sup>1)</sup>	940	18 211	14 218	3 993	8,8	1,8	8,3	0,0
2022	1 248	26 225	15 433	10 792	9,2	1,5	0,0	0,0
2023	1 339	37 415	20 105	17 310	9,4	3,2	0,0	0,0

1) Flygfältet var stängt för ombyggnad under sju veckor 2021/The airport was closed for reconstruction for seven weeks in 2021.

Not/Note: Passagerarantalerna för 2020-2022 är reviderade/The passenger figures for 2020-2022 are revised.

Källa/Source: Luftfartsverket, Finavia/The Civil Aviation Administration

**Figur 7.5. Passagerare på Mariehamns flygplats efter avfärds- eller destinationsland 1985-2023**  
*Passengers at Mariehamn airport by country of departure or destination 1985-2023*

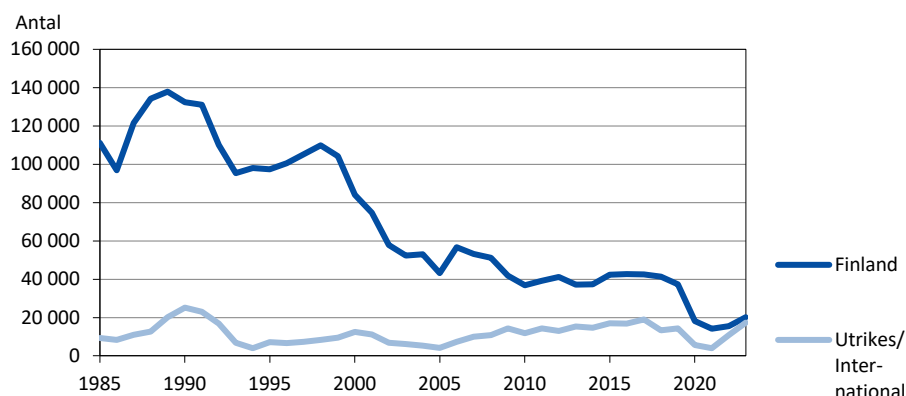

Not/Note: Flygfältet var stängt för ombyggnad under sju veckor 2021. Passagerarantalen för 2020-2022 är reviderade/  
 The airport was closed for reconstruction for seven weeks in 2021. The passenger figures for 2020-2022 are revised.

Källa/Source: Luftfartsverket, Finavia/The Civil Aviation Administration

#### 7.14. Busslinjetrafiken, antal passagerare 2005-2023

*Bus transports, number of passengers 2005-2023*

År/ Year	Totalt <sup>2)</sup>	Linje 1/ Route 1 Marie- hamn- Eckerö	Linje 2/ Route 2 Marie- hamn- Geta	Linje 3/ Route 3 Marie- hamn- Saltvik	Linje 4/ Route 4 Marie- hamn- Vårdö	Linje 5/ Route 5 Marie- hamn- Lumparland	Linje 6/ Route 6 Marie- hamn- Finström	Linje 7/ Route 7 Marie- hamn- Jomala	Marie- hamns- bussen/ Local bus, Mariehamn
2005	306 428	114 377	35 772	22 869	58 685	59 705	15 020	..	..
2010	312 975	97 072	41 101	28 742	49 962	65 791	7 006	23 301	..
2015	293 078	87 517	33 263	28 281	41 993	71 780	13 772	16 472	..
2020	197 871	52 560	30 003	24 318	27 113	38 035	9 842	16 000	..
2021	220 083	55 225	34 011	28 070	30 740	43 860	11 446	16 731	..
2022 <sup>1)</sup>	346 301	87 765	41 904	27 064	38 664	51 392	10 299	15 559	73 654
2023	502 073	135 445	58 860	42 454	46 650	61 475	10 924	16 005	130 260

1) Uppgifterna för linje 2, 3 och 4 samt Mariehamnsbussen är inte helt kompletta/The figures for routes 2, 3 and 4 as well as the local bus in Mariehamn are incomplete. 2) Inkluderar Mariehamnsbussen fr.o.m. 2022/Including the local bus in Mariehamn as of 2022.

Källa/Source: Williams Buss och Viking Line Buss/Williams Buss and Viking Line Buss

**Figur 7.6. Passagerare på busslinjetrafiken efter färdriktning från Mariehamn 2005-2023**

*Bus passengers by route direction from Mariehamn 2005-2023*

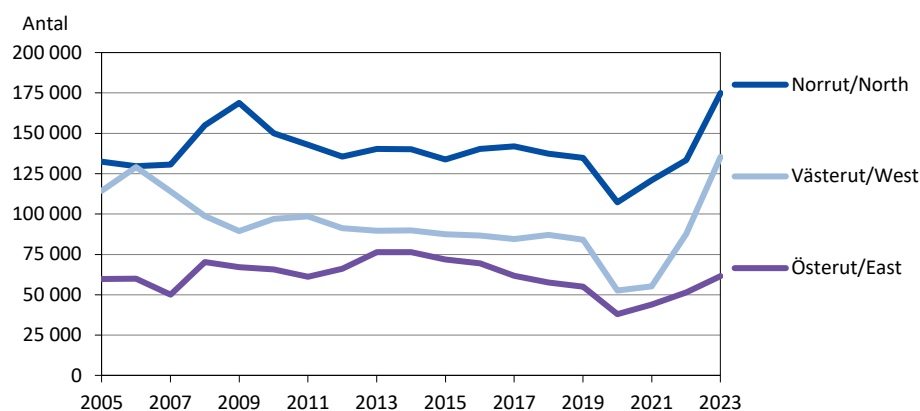

Not/Note: Linje 1 till Eckerö går västerut, linje 5 till Lumparland går österut och linjerna 2, 3, 4, 6 och 7 till Geta, Saltvik, Vårdö, Finström respektive Jomala går norrut. Uppgifterna för trafiken norrut 2022 är inte fullständiga/Direction West includes route 1 to Eckerö, direction East includes route 5 to Lumparland and direction North includes routes 2, 3, 4, 6 and 7 to Geta, Saltvik, Vårdö, Finström and Jomala. Incomplete figures for direction North 2022.

Källa/Source: Williams Buss och Viking Line Buss/Williams Buss and Viking Line Buss

**7.15. Postförsändelser 2009-2023, 1 000 st**
*Postal consignments 2009-2023, 1 000 pcs*

År/ Year	1 klass brev/ 1st class letters	2 klass/2nd class			Paket/ Parcels	
		Totalt	Brev/ Letters	Julkort/ Christmas cards		Massbrev/ Bulk letters
2009	4 172	18 928	14 769	159	4 000	1 184
2010	7 014	22 383	17 817	113	4 453	1 093
2011	1 699	20 683	17 050	133	3 500	1 300
2012	1 321	18 820	13 200	120	5 500	1 615
2013	1 074	19 596	12 476	102	7 018	1 093
2014	1 063	20 305	11 855	87	8 363	962
2015	896	17 966	11 337	83	6 546	906
2016	554	18 503	10 568	97	7 838	687
2017	423	14 360	9 102	..	5 258	930
2018	1 403	13 448	9 170	87	4 191	205
2019	752	10 655	8 202	..	2 453	205
2020	491	11 559	8 858	..	2 701	150
2021	478	10 810	8 949	50	1 811	46
2022	423	9 426	8 071	50	1 305	34
2023	424	7 982	7 911	50	21	12

därav skickat inom Åland/of which sent within Åland

2009	899	1 232
2010	789	1 100
2011	568	1 250
2012	530	1 200
2013	400	1 054
2014	350	956
2015	327	570
2016	348	1 254
2017	203	900
2018	214	862
2019	176	810
2020	149	645
2021	128	900
2022	105	1 265
2023	97	1 205

Källa/Source: Åland Post

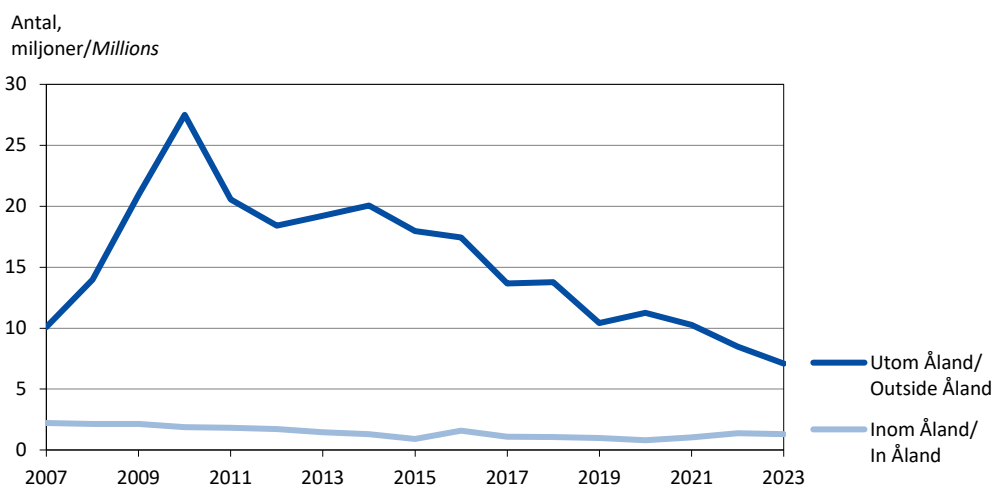
**Figur 7.7. Brev- och kortförsändelser efter mottagarort 2007-2023, miljoner**
*Letter- and card consignments by place of recipient 2007-2023, Millions*

Källa/Source: Åland Post



# 8

## Arbetsmarknad

Labour market



## Arbetsmarknad

Arbetsmarknadsstatistiken omfattar uppgifter om arbetskraften, sysselsatta och arbetslöshet. Objekt för statistiken är individerna. Uppgifterna presenteras i de flesta fall både som absoluta tal och i procent. Förutom för hela Åland redovisas en del av statistiken också efter kommun och region. Uppgifter efter näringsgren är centrala och därtill finns uppgifter om arbetsgivarsektor och yrkesställning. För de sysselsatta redovisas statistik över såväl bostadsorten som arbetsplatsens ort.

En utförligare beskrivning av arbetsmarknadsstatistiken inklusive definitioner av variabler finns på ÅSUBs webbplats [www.asub.ax](http://www.asub.ax) under Statistik, ämnesområde Arbetsmarknad.

Källorna anges under varje tabell. Tillförlitligheten är hög i och med att statistiken baseras på registeruppgifter. Detta gör dock att statistiken om arbetskraft och sysselsättning kommer med relativt lång fördröjning eftersom den kräver att olika register, bland annat från skattemyndigheten, samkörs. Jämförbarheten är god såväl när det gäller jämförelser över tiden som med andra statistikområden, till exempel befolkning.

ÅSUB publicerar ett månatligt meddelande med arbetslöshetsstatistik och ett årligt meddelande med sysselsättningsstatistik vilka finns tillgängliga på ÅSUBs webbplats. Där finns också arbetsmarknadsstatistik i form av Excel- och databastabeller.

Ansvarig för arbetsmarknadsstatistiken på ÅSUB är Jonas Karlsson, [jonas.karlsson@asub.ax](mailto:jonas.karlsson@asub.ax).

## Labour market

The chapter on the labour market includes data on the labour force, employed persons and unemployment. More statistics on this subject area are available in English in Excel- and database tables at the website of Statistics Åland, [www.asub.ax](http://www.asub.ax).

Contact person is Jonas Karlsson, [jonas.karlsson@asub.ax](mailto:jonas.karlsson@asub.ax).

### 8.1. Arbetskraft och befolkning utanför arbetskraften efter ålder och kön 2021

*Labour force and persons not in labour force by age and sex 2021*

Ålder/Age	Befolkning, totalt/ Population, total	Arbetskraften/ Labour force	Sysselsatta/ Employed	Arbetslösa/ Unemployed	Utanför arbetskraften/ Not in labour force
<b>Antal</b>					
<b>16-64</b>	<b>17 905</b>	<b>14 494</b>	<b>13 697</b>	<b>797</b>	<b>3 411</b>
16-19	1 247	280	263	17	967
20-24	1 200	813	754	59	387
25-29	1 556	1 282	1 202	80	274
30-34	1 984	1 697	1 592	105	287
35-39	1 911	1 673	1 592	81	238
40-44	1 899	1 711	1 618	93	188
45-49	1 972	1 810	1 725	85	162
50-54	2 084	1 898	1 809	89	186
55-59	2 120	1 875	1 773	102	245
60-64	1 932	1 455	1 369	86	477
Kvinnor	8 845	7 121	6 755	366	1 724
Män	9 060	7 373	6 942	431	1 687
<b>Procent</b>					
<b>16-64</b>	<b>100,0</b>	<b>80,9</b>	<b>76,5</b>	<b>5,5</b>	<b>19,1</b>
16-19	100,0	22,5	21,1	6,1	77,5
20-24	100,0	67,8	62,8	7,3	32,3
25-29	100,0	82,4	77,2	6,2	17,6
30-34	100,0	85,5	80,2	6,2	14,5
35-39	100,0	87,5	83,3	4,8	12,5
40-44	100,0	90,1	85,2	5,4	9,9
45-49	100,0	91,8	87,5	4,7	8,2
50-54	100,0	91,1	86,8	4,7	8,9
55-59	100,0	88,4	83,6	5,4	11,6
60-64	100,0	75,3	70,9	5,9	24,7
Kvinnor	100,0	80,5	76,4	5,1	19,5
Män	100,0	81,4	76,6	5,8	18,6

Källa/Source: ÅSUB, Statistikcentralen, Befolkning/Statistics Åland, Statistics Finland, Population

**Figur 8.1. Sysselsättningstal efter kön 1999-2021**

*Employment rate by sex 1999-2021*

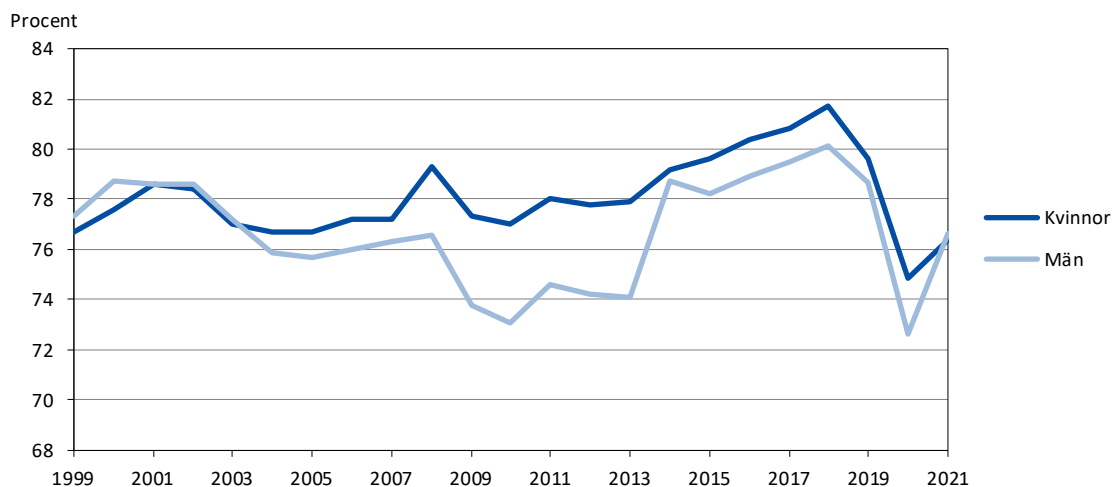

Not/Note: Observera att y-axeln inte börjar vid noll. Mellan 2008 och 2013 saknas uppgifter om ålänningar som arbetar utomlands. Diagrammet gäller sysselsatta 16-64 år/Note that the y-axis is not shown from zero. For 2008-2013, data on Ålanders working abroad are not available. The figure refers to employed in age group 16-64.

Källa/Source: Statistikcentralen, Befolkning/Statistics Finland, Population

**8.2. Sysselsatta efter näringsgren och kön 31.12.2021**
*Employed persons by industry and sex 31.12.2021*

Näringsgren/Industry	Antal			Procent	
	Totalt	K	M	K	M
<b>Totalt</b>	<b>14 119</b>	<b>7 006</b>	<b>7 113</b>	<b>49,6</b>	<b>50,4</b>
A Jord- o. skogsbruk, fiske/Agriculture	557	142	415	25,5	74,5
B, C, D, E Industri/Manufacturing	1 138	274	864	24,1	75,9
F Bygghverksamhet/Construction	1 066	78	988	7,3	92,7
G Handel, reparation av motorfordon/Trade	1 254	584	670	46,6	53,4
H Transport och magasinering/Transport and storage	1 260	294	966	23,3	76,7
I Hotell och restaurang/Hotels and restaurants	617	326	291	52,8	47,2
J Information, kommunikation/Information, communication	610	184	426	30,2	69,8
K Finans och försäkring/Financial and insurance activities	553	318	235	57,5	42,5
L Fastighetsverksamhet/Real estate activities	149	48	101	32,2	67,8
M Juridik, ekonomi, teknik/Professional, scientific, technical act.	492	248	244	50,4	49,6
N Uthyrning, fastigh.service, resetjänster/Admin. support services	470	262	208	55,7	44,3
O Offentlig förvaltning/Public administration	814	439	375	53,9	46,1
P Utbildning/Education	1 048	729	319	69,6	30,4
Q Vård, omsorg, sociala tjänster/Human health, social work	2 780	2 460	320	88,5	11,5
R Kultur, nöje och fritid/Arts, entertainment, recreation	404	201	203	49,8	50,2
S Övrig verksamhet/Other activities	462	309	153	66,9	33,1
T Förfärdarbete i hushåll/Households	28	18	10	64,3	35,7
U Verksamhet vid internationella org./Act. of international org.	1	1	-	100,0	-
X Okänd näringsgren/Industry unknown	416	91	325	21,9	78,1

Källa/Source: ÅSUB, Statistikcentralen, Befolkning/Statistics Åland, Statistics Finland, Population

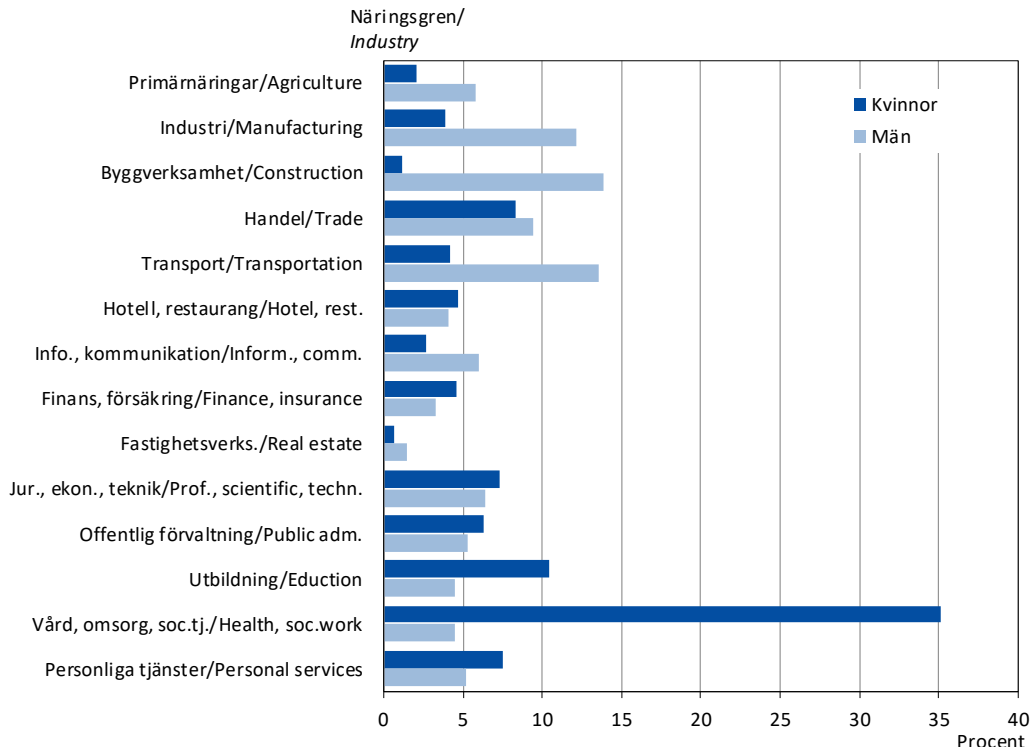
**Figur 8.2. Sysselsatta kvinnors och mäns fördelning på näringsgren 31.12.2021, procent**
*Distribution of employed females and males on industries 31.12.2021, per cent*

Källa/Source: Statistikcentralen, Befolkning/Statistics Finland, Population

### 8.3. Sysselsatta efter näringsgren och kön 1970-2021

*Employed persons by industry and sex 1970-2021*

Kön/Sex År/Year	Totalt	Jord- och skogsbruk, fiske/ <i>Agriculture, forestry, fish.</i>	Industri/ <i>Manufact.</i>	Byggnads- verks./ <i>Construc- tion</i>	Handel, hotell/ <i>Trade, hotels</i>	Transport, info, komm./ <i>Transport., information, communic.</i>	Finans, fastighet, jur.,ekon./ <i>Finance, real est., sc., techn.</i>	Samhälls- o. övriga tjänster/ <i>Public and other serv.</i>	Okänd/ <i>Unknown</i>
<b>Antal sysselsatta/Employed</b>									
<b>Totalt</b>									
1970	9 621	2 262	1 050	794	1 545	1 820	251	1 740	159
1980	10 607	1 628	1 001	638	1 667	2 423	517	2 663	70
1990	12 407	1 401	1 311	845	1 833	2 234	993	3 094	696
2000	12 932	807	1 287	787	1 715	2 410	1 012	4 440	474
2010	13 686	584	1 112	934	1 868	2 228	1 291	5 371	298
2020	13 689	489	1 036	932	1 695	1 760	1 651	5 717	409
2021	14 119	557	1 138	1 066	1 871	1 870	1 664	5 537	416
<b>Kvinnor</b>									
1970	3 452	653	293	12	951	324	170	1 009	40
1980	4 545	554	285	32	991	612	350	1 708	13
1990	5 953	534	443	50	948	713	630	2 194	441
2000	6 354	276	393	48	859	743	506	3 232	297
2010	6 975	165	291	56	909	696	675	3 996	187
2020	6 921	118	240	70	839	457	890	4 213	94
2021	7 006	142	274	78	910	478	876	4 157	91
<b>Män</b>									
1970	6 169	1 609	757	782	594	1 496	81	731	119
1980	6 062	1 074	716	606	676	1 811	167	955	57
1990	6 454	867	868	795	885	1 521	363	900	255
2000	6 578	531	894	739	856	1 667	506	1 208	177
2010	6 711	419	821	878	959	1 532	616	1 375	111
2020	6 768	371	796	862	856	1 303	761	1 504	315
2021	7 113	415	864	988	961	1 392	788	1 380	325
<b>Procentuell fördelning/Per cent</b>									
<b>Totalt</b>									
1970	100,0	23,5	10,9	8,3	16,1	18,9	2,6	18,1	1,7
1980	100,0	15,3	9,4	6,0	15,7	22,8	4,9	25,1	0,7
1990	100,0	11,3	10,6	6,8	14,8	18,0	8,0	24,9	5,6
2000	100,0	6,2	10,0	6,1	13,3	18,6	7,8	34,3	3,7
2010	100,0	4,3	8,1	6,8	13,6	16,3	9,4	39,2	2,2
2020	100,0	3,6	7,6	6,8	12,4	12,9	12,1	41,8	3,0
2021	100,0	3,9	8,1	7,6	13,3	13,2	11,8	39,2	2,9
<b>Kvinnor</b>									
1970	100,0	18,9	8,5	0,3	27,5	9,4	4,9	29,2	1,2
1980	100,0	12,2	6,3	0,7	21,8	13,5	7,7	37,6	0,3
1990	100,0	9,0	7,4	0,8	15,9	12,0	10,6	36,9	7,4
2000	100,0	4,3	6,2	0,8	13,5	11,7	8,0	50,9	4,7
2010	100,0	2,4	4,2	0,8	13,0	10,0	9,7	57,3	2,7
2020	100,0	1,7	3,5	1,0	12,1	6,6	12,9	60,9	1,4
2021	100,0	2,0	3,9	1,1	13,0	6,8	12,5	59,3	1,3
<b>Män</b>									
1970	100,0	26,1	12,3	12,7	9,6	24,3	1,3	11,8	1,9
1980	100,0	17,7	11,8	10,0	11,2	29,9	2,8	15,8	0,9
1990	100,0	13,4	13,4	12,3	13,7	23,6	5,6	13,9	4,0
2000	100,0	8,1	13,6	11,2	13,0	25,3	7,7	18,4	2,7
2010	100,0	6,2	12,2	13,1	14,3	22,8	9,2	20,5	1,7
2020	100,0	5,5	11,8	12,7	12,6	19,3	11,2	22,2	4,7
2021	100,0	5,8	12,1	13,9	13,5	19,6	11,1	19,4	4,6

Not/Note: Näringsgrensindelningen ändrades 2008, varför uppgifterna fr.o.m. 2008 inte är helt jämförbara med tidigare år/ *The industrial classification was changed in 2008, whereby the figures up to 2008 are not comparable with the figures from later years.*

Källa/Source: ÅSUB, Statistikcentralen, Befolkning/Statistics Åland, Statistics Finland, Population

**8.4. Sysselsatta efter näringsgren och kommun 31.12.2021**
*Employed persons by industry and municipality 31.12.2021*

Kommun	Totalt	Jord- o. skogs- bruk, fiske/ <i>Agricult.</i>	In- dustri/ <i>Manu- fact.</i>	Byggn.- verks./ <i>Con- struct.</i>	Trans- port/ <i>Trans- port</i>	Handel, hotell/ <i>Trade, hotel</i>	IT o. komm./ <i>Info. and comm.</i>	Finans. o. förs./ <i>Finance, insurance</i>	Fastigh., jur., ek./ <i>Real est., prof., sc., techn.</i>	Samh.- tjänster/ <i>Public services</i>	Pers. tjänster/ <i>Pers. ser- vices</i>	Okänd/ Un- known
<b>Antal</b>												
Brändö	212	28	7	15	25	31	4	2	16	75	3	6
Eckerö	411	29	22	43	36	60	17	12	31	118	26	17
Finström	1 212	78	151	103	95	173	37	39	76	358	68	34
Föglö	215	40	6	14	16	38	3	3	11	68	9	7
Geta	229	32	19	27	12	26	6	3	17	68	8	11
Hammarland	753	53	64	66	60	91	28	30	63	244	31	23
Jomala	2 813	82	242	278	229	350	125	115	213	926	179	74
Kumlinge	138	7	5	4	35	19	1	-	8	45	5	9
Kökar	97	6	-	10	27	9	1	-	9	27	4	4
Lemland	1 018	27	78	97	100	114	47	44	77	331	71	32
Lumparland	178	9	8	14	23	19	9	6	15	58	8	9
Saltvik	825	59	92	70	69	117	32	27	42	245	37	35
Sottunga	36	6	-	2	7	3	-	-	1	11	4	2
Sund	473	33	64	46	42	45	11	18	42	128	29	15
Vårdö	202	44	18	15	13	12	4	5	13	57	11	10
Mariehamn	5 307	24	362	262	471	764	285	249	477	1 883	402	128
Landskomm.	8 812	533	776	804	789	1 107	325	304	634	2 759	493	288
-Landsbygden	7 912	402	740	744	666	995	312	294	576	2 476	457	250
-Skärgården	900	131	36	60	123	112	13	10	58	283	36	38
<b>Åland</b>	<b>14 119</b>	<b>557</b>	<b>1 138</b>	<b>1 066</b>	<b>1 260</b>	<b>1 871</b>	<b>610</b>	<b>553</b>	<b>1 111</b>	<b>4 642</b>	<b>895</b>	<b>416</b>
<b>Procent</b>												
Brändö	100,0	13,2	3,3	7,1	11,8	14,6	1,9	0,9	7,5	35,4	1,4	2,8
Eckerö	100,0	7,1	5,4	10,5	8,8	14,6	4,1	2,9	7,5	28,7	6,3	4,1
Finström	100,0	6,4	12,5	8,5	7,8	14,3	3,1	3,2	6,3	29,5	5,6	2,8
Föglö	100,0	18,6	2,8	6,5	7,4	17,7	1,4	1,4	5,1	31,6	4,2	3,3
Geta	100,0	14,0	8,3	11,8	5,2	11,4	2,6	1,3	7,4	29,7	3,5	4,8
Hammarland	100,0	7,0	8,5	8,8	8,0	12,1	3,7	4,0	8,4	32,4	4,1	3,1
Jomala	100,0	2,9	8,6	9,9	8,1	12,4	4,4	4,1	7,6	32,9	6,4	2,6
Kumlinge	100,0	5,1	3,6	2,9	25,4	13,8	0,7	-	5,8	32,6	3,6	6,5
Kökar	100,0	6,2	-	10,3	27,8	9,3	1,0	-	9,3	27,8	4,1	4,1
Lemland	100,0	2,7	7,7	9,5	9,8	11,2	4,6	4,3	7,6	32,5	7,0	3,1
Lumparland	100,0	5,1	4,5	7,9	12,9	10,7	5,1	3,4	8,4	32,6	4,5	5,1
Saltvik	100,0	7,2	11,2	8,5	8,4	14,2	3,9	3,3	5,1	29,7	4,5	4,2
Sottunga	100,0	16,7	-	5,6	19,4	8,3	-	-	2,8	30,6	11,1	5,6
Sund	100,0	7,0	13,5	9,7	8,9	9,5	2,3	3,8	8,9	27,1	6,1	3,2
Vårdö	100,0	21,8	8,9	7,4	6,4	5,9	2,0	2,5	6,4	28,2	5,4	5,0
Mariehamn	100,0	0,5	6,8	4,9	8,9	14,4	5,4	4,7	9,0	35,5	7,6	2,4
Landskomm.	100,0	6,0	8,8	9,1	9,0	12,6	3,7	3,4	7,2	31,3	5,6	3,3
-Landsbygden	100,0	5,1	9,4	9,4	8,4	12,6	3,9	3,7	7,3	31,3	5,8	3,2
-Skärgården	100,0	14,6	4,0	6,7	13,7	12,4	1,4	1,1	6,4	31,4	4,0	4,2
<b>Åland</b>	<b>100,0</b>	<b>3,9</b>	<b>8,1</b>	<b>7,6</b>	<b>8,9</b>	<b>13,3</b>	<b>4,3</b>	<b>3,9</b>	<b>7,9</b>	<b>32,9</b>	<b>6,3</b>	<b>2,9</b>

Källa/Source: ÅSUB, Statistikcentralen, Befolkning/Statistics Åland, Statistics Finland, Population

## 8.5. Arbetsplatser efter näringsgren och kommun 31.12.2021

Jobs by industry and municipality 31.12.2021

Kommun	Totalt	Jord- o. skogs- bruk, fiske/ Agricult.	In- dustri/ Manu- fact.	Byggn- verks./ Con- struct.	Trans- port/ Trans- port	Handel, hotell/ Trade, hotel	IT o. komm./ Info. and comm.	Finans. o. förs./ Finance, insurance	Fastigh., jur., ek./ Real est., prof., sc., techn.	Samh.- tjänster/ Public services	Pers. tjänster/ Pers. ser- vices	Okänd/ Un- known
<b>Antal</b>												
Brändö	142	29	3	7	14	17	1	1	13	49	2	6
Eckerö	254	58	3	32	13	36	3	-	16	59	17	17
Finström	914	79	193	80	22	137	7	5	52	274	31	34
Föglö	191	55	3	8	6	34	-	1	8	58	11	7
Geta	116	24	3	12	1	17	1	-	8	38	1	11
Hammarland	355	57	17	43	6	41	1	1	30	116	20	23
Jomala	2 525	74	252	347	245	510	68	7	134	571	243	74
Kumlinge	92	5	-	3	9	17	-	-	9	34	6	9
Kökar	91	6	-	7	13	7	1	-	12	39	2	4
Lemland	363	16	10	53	4	38	1	2	28	142	37	32
Lumparland	110	15	1	4	39	5	-	1	6	28	2	9
Saltvik	445	57	147	39	2	29	2	-	17	91	26	35
Sottunga	18	6	-	2	-	2	-	-	1	4	1	2
Sund	207	27	13	19	4	27	5	-	7	71	19	15
Vårdö	128	43	1	12	6	10	1	-	8	35	2	10
Mariehamn	8 681	7	481	384	1 397	956	512	542	742	3 059	473	128
Landskomm.	5 951	551	646	668	384	927	91	18	349	1 609	420	288
-Landsbygden	5 289	407	639	629	336	840	88	16	298	1 390	396	250
-Skärgården	662	144	7	39	48	87	3	2	51	219	24	38
<b>Åland</b>	<b>14 632</b>	<b>558</b>	<b>1 127</b>	<b>1 052</b>	<b>1 781</b>	<b>1 883</b>	<b>603</b>	<b>560</b>	<b>1 091</b>	<b>4 668</b>	<b>893</b>	<b>416</b>
<b>Procent</b>												
Brändö	100,0	20,4	2,1	4,9	9,9	12,0	0,7	0,7	9,2	34,5	1,4	4,2
Eckerö	100,0	22,8	1,2	12,6	5,1	14,2	1,2	-	6,3	23,2	6,7	6,7
Finström	100,0	8,6	21,1	8,8	2,4	15,0	0,8	0,5	5,7	30,0	3,4	3,7
Föglö	100,0	28,8	1,6	4,2	3,1	17,8	-	0,5	4,2	30,4	5,8	3,7
Geta	100,0	20,7	2,6	10,3	0,9	14,7	0,9	-	6,9	32,8	0,9	9,5
Hammarland	100,0	16,1	4,8	12,1	1,7	11,5	0,3	0,3	8,5	32,7	5,6	6,5
Jomala	100,0	2,9	10,0	13,7	9,7	20,2	2,7	0,3	5,3	22,6	9,6	2,9
Kumlinge	100,0	5,4	-	3,3	9,8	18,5	-	-	9,8	37,0	6,5	9,8
Kökar	100,0	6,6	-	7,7	14,3	7,7	1,1	-	13,2	42,9	2,2	4,4
Lemland	100,0	4,4	2,8	14,6	1,1	10,5	0,3	0,6	7,7	39,1	10,2	8,8
Lumparland	100,0	13,6	0,9	3,6	35,5	4,5	-	0,9	5,5	25,5	1,8	8,2
Saltvik	100,0	12,8	33,0	8,8	0,4	6,5	0,4	-	3,8	20,4	5,8	7,9
Sottunga	100,0	33,3	-	11,1	-	11,1	-	-	5,6	22,2	5,6	11,1
Sund	100,0	13,0	6,3	9,2	1,9	13,0	2,4	-	3,4	34,3	9,2	7,2
Vårdö	100,0	33,6	0,8	9,4	4,7	7,8	0,8	-	6,3	27,3	1,6	7,8
Mariehamn	100,0	0,1	5,5	4,4	16,1	11,0	5,9	6,2	8,5	35,2	5,4	1,5
Landskomm.	100,0	9,3	10,9	11,2	6,5	15,6	1,5	0,3	5,9	27,0	7,1	4,8
-Landsbygden	100,0	7,7	12,1	11,9	6,4	15,9	1,7	0,3	5,6	26,3	7,5	4,7
-Skärgården	100,0	21,8	1,1	5,9	7,3	13,1	0,5	0,3	7,7	33,1	3,6	5,7
<b>Åland</b>	<b>100,0</b>	<b>3,8</b>	<b>7,7</b>	<b>7,2</b>	<b>12,2</b>	<b>12,9</b>	<b>4,1</b>	<b>3,8</b>	<b>7,5</b>	<b>31,9</b>	<b>6,1</b>	<b>2,8</b>

Not/Note: I arbetsplatserna ingår utomländska anställda på åländska fartyg/ Jobs include people who are not inhabitants in Åland but work on Åland ships.

Källa/Source: ÅSUB, Statistikcentralen, Befolkning/Statistics Åland, Statistics Finland, Population

**8.6. Sysselsatt arbetskraft och arbetande i kommunen 31.12.2021, pendling**
*Employed and at work in the municipalities 31.12.2021, commuting*

Kommun	Sysselsatta som bor i kommunen/ <i>Employed living in the municipality</i>					Arbetande i kommunen/ <i>Employed in municipality</i>			Arbets- platsför- sörjning/ <i>Job supply</i>
	Totalt	Arbetsplats i hemkommun/ <i>Work in home munic.</i>		Utpendlare/ <i>Outcommuters</i>		Totalt	Inpendlare/ <i>Incommuters</i>		
		Antal	Procent	Antal	Procent		Antal	Procent	
Brändö	212	129	60,8	83	39,2	142	13	9,2	67,0
Eckerö	411	165	40,1	246	59,9	254	89	35,0	61,8
Finström	1 212	385	31,8	827	68,2	914	529	57,9	75,4
Föglö	215	143	66,5	72	33,5	191	48	25,1	88,8
Geta	229	79	34,5	150	65,5	116	37	31,9	50,7
Hammarland	753	216	28,7	537	71,3	355	139	39,2	47,1
Jomala	2 813	918	32,6	1 895	67,4	2 525	1 607	63,6	89,8
Kumlinge	138	74	53,6	64	46,4	92	18	19,6	66,7
Kökar	97	66	68,0	31	32,0	91	25	27,5	93,8
Lemland	1 018	203	19,9	815	80,1	363	160	44,1	35,7
Lumparland	178	44	24,7	134	75,3	110	66	60,0	61,8
Saltvik	825	220	26,7	605	73,3	445	225	50,6	53,9
Sottunga	36	17	47,2	19	52,8	18	1	5,6	50,0
Sund	473	101	21,4	372	78,6	207	106	51,2	43,8
Vårdö	202	93	46,0	109	54,0	128	35	27,3	63,4
Mariehamn	5 307	3 975	74,9	1 332	25,1	8 681	4 706	54,2	163,6
Landskomm.	8 812	2 853	32,4	5 959	67,6	5 951	3 098	52,1	67,5
-Landsbygden	7 912	2 331	29,5	5 581	70,5	5 289	2 958	55,9	66,8
-Skärgården	900	522	58,0	378	42,0	662	140	21,1	73,6
<b>Åland</b>	<b>14 119</b>	<b>6 828</b>	<b>48,4</b>	<b>7 291</b>	<b>51,6</b>	<b>14 632</b>	<b>7 804</b>	<b>53,3</b>	<b>103,6</b>

Not/Note: I siffrorna för antalet arbetande ingår också utomländska anställda på åländska fartyg. I siffrorna för regionerna och hela Åland ingår även pendlare mellan kommunerna/The figures include people who are not inhabitants in Åland but work on Åland ships. The figures for the regions and Åland include commuters between the municipalities.

Källa/Source: ÅSUB, Statistikcentralen, Befolkning/Statistics Åland, Statistics Finland, Population

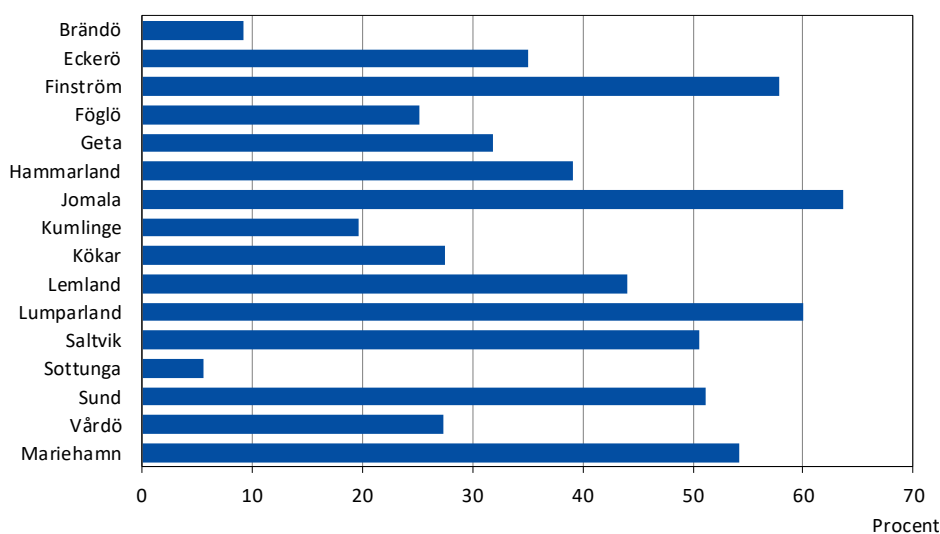
**Figur 8.3. Andel inpendlare efter kommun 31.12.2021, procent**
*Incommuters by municipality 31.12.2021, per cent*

Not/Note: Andel inpendlare av totala antalet arbetande i kommunen/Share of in-commuters of total number of employed in the municipality.

Källa/Source: Statistikcentralen, Befolkning/Statistics Finland, Population



### 8.7. Inom området arbetande efter kön, yrkesställning, arbetsgivarsektor och kommun 31.12.2021

*Within the area employed by sex, employment status, employer sector and municipality 31.12.2021*

Kommun	Arbetande totalt/ <i>Employed persons, total</i>			Anställda efter arbetsgivare och kön/ <i>Employees by employer and sex</i>					Företagare/ <i>Self-employed</i>		
	Totalt	K	M	Totalt	Offentliga/ <i>Public</i>	Privata/ <i>Private</i>	K	M	Totalt	K	M
Brändö	142	73	69	111	63	48	66	45	27	6	21
Eckerö	254	105	149	178	73	105	84	94	65	18	47
Finström	914	466	448	735	292	443	416	319	162	48	114
Föglö	191	91	100	160	71	89	87	73	27	4	23
Geta	116	52	64	66	44	22	43	23	41	8	33
Hammarland	355	170	185	229	131	98	141	88	110	27	83
Jomala	2 525	1 082	1 443	2 143	621	1 522	988	1 155	334	88	246
Kumlinge	92	51	41	67	45	22	42	25	20	9	11
Kökar	91	44	47	73	42	31	41	32	15	3	12
Lemland	363	206	157	251	147	104	179	72	91	26	65
Lumparland	110	42	68	87	32	55	38	49	17	4	13
Saltvik	445	168	277	322	114	208	140	182	104	23	81
Sottunga	18	10	8	10	6	4	7	3	8	3	5
Sund	207	99	108	144	78	66	83	61	53	15	38
Vårdö	128	67	61	81	40	41	53	28	41	14	27
Mariehamn	8 681	4 484	4 197	8 032	3 421	4 611	4 255	3 777	561	216	345
Landskomm.	5 951	2 726	3 225	4 657	1 799	2 858	2 408	2 249	1 115	296	819
-Landsbygden	5 289	2 390	2 899	4 155	1 532	2 623	2 112	2 043	977	257	720
-Skärgården	662	336	326	502	267	235	296	206	138	39	99
<b>Åland</b>	<b>14 632</b>	<b>7 210</b>	<b>7 422</b>	<b>12 689</b>	<b>5 220</b>	<b>7 469</b>	<b>6 663</b>	<b>6 026</b>	<b>1 676</b>	<b>512</b>	<b>1 164</b>

Not/Note: I siffrorna ingår utomåländska anställda på åländska fartyg. I uppgifterna för arbetande totalt ingår personer med okänd sektor/ *The figures include people who are not inhabitants in Åland but work on Åland ships. Employed total includes people for whom the sector is unknown.*

Källa/Source: ÅSUB, Statistikcentralen, Befolkning/Statistics Åland, Statistics Finland, Population

### Figur 8.4. Egna företagare per 1 000 personer efter kommun 31.12.2021

*Figure 8.4. Self-employed per 1 000 persons by municipality 31.12.2021*

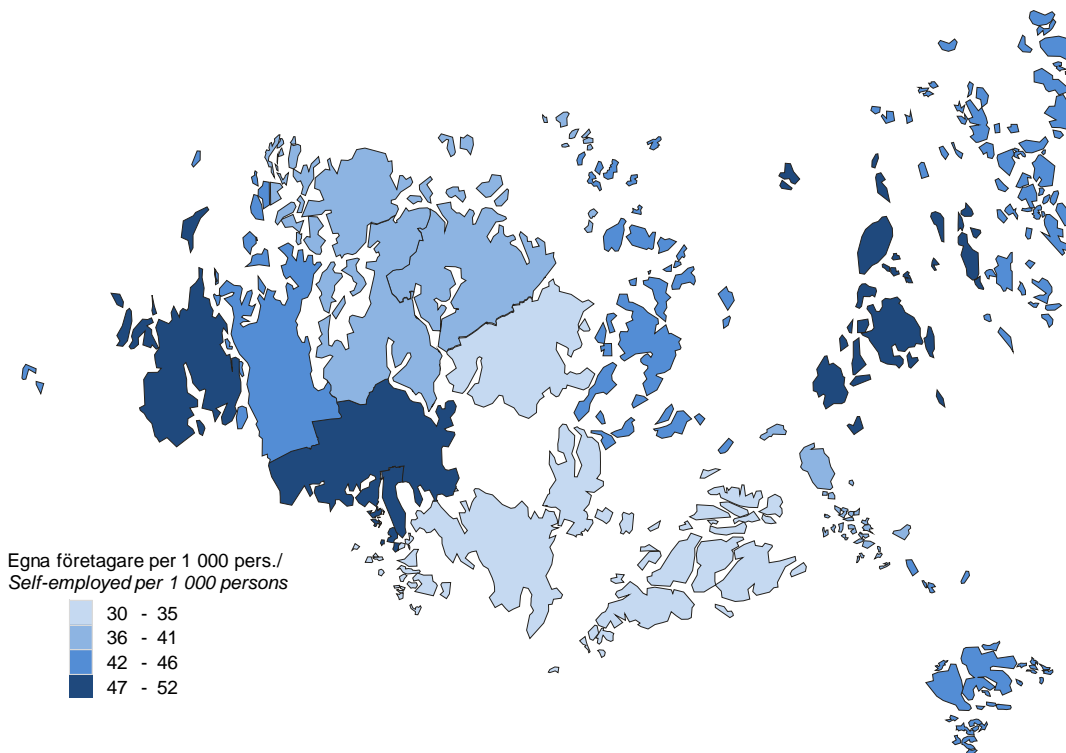

Not/Note: Exklusive jord- och skogsbrukare/Excluding agricultural workers.

Källa/Source: Statistikcentralen, Befolkning/Statistics Finland, Population

### 8.8. Inom området arbetande efter kön, yrkesställning, arbetsgivarsektor och näringsgren 31.12.2021

*Within the area employed by sex, employment status, employer sector and industry 31.12.2021*

Näringsgren/ Industry	Arbetande totalt/ <i>Employed persons, total</i>			Löntagare efter arbetsgivarsektor o. kön/ <i>Employees by employer sector and sex</i>					Företagare/ <i>Self-employed</i>		
	Totalt	K	M	Totalt	Offentl./ Public	Privata/ Private	K	M	Totalt	K	M
<b>Totalt</b>	<b>14 632</b>	<b>7 210</b>	<b>7 422</b>	<b>12 689</b>	<b>5 220</b>	<b>7 469</b>	<b>6 663</b>	<b>6 026</b>	<b>1 676</b>	<b>512</b>	<b>1 164</b>
Jord- o. skogsbruk, fiske/ <i>Agriculture, forestry, fishery</i>	558	142	416	226	4	222	57	169	332	85	247
Energi, vatten o. avlopp/ <i>Energy, water, waste</i>	171	28	143	166	74	92	28	138	5	-	5
Industri/Manufacturing	956	246	710	887	13	874	230	657	69	16	53
Byggverksamhet/Construction	1 052	74	978	718	69	649	63	655	334	11	323
Handel, transport, hotell, rest./ <i>Trade, transp., hotels, rest.</i>	3 664	1 403	2 261	3 335	208	3 127	1 306	2 029	329	97	232
Information, kommunikation/ <i>Information, communication</i>	603	181	422	562	4	558	175	387	41	6	35
Finans. o. försäkring/ <i>Finance, insurance</i>	560	315	245	550	-	550	311	239	10	4	6
Fastighetsverks./Real estate	148	48	100	128	59	69	43	85	20	5	15
Juridik, ekon., vetensk., stödtj./ <i>Prof., scientific, techn. activities</i>	943	515	428	752	331	421	430	322	191	85	106
Off. förvaltn. m.m./Public adm.	840	449	391	840	827	13	449	391	-	-	-
Utbildning/Education	1 028	718	310	1 013	1 005	8	709	304	15	9	6
Vård, omsorg, sociala tjänster/ <i>Human health, social work</i>	2 800	2 477	323	2 746	2 533	213	2 439	307	54	38	16
Pers. tjänster/Pers. services	893	523	370	761	91	670	422	339	132	101	31
Okänd/Unknown	416	91	325	5	2	3	1	4	144	55	89

Not/Note: Utomåländska anställda på åländska fartyg ingår. I Arbetande totalt ingår personer med okänd sektor/People who are not inhabitants in Åland but work on Åland ships are included. Employed persons total includes people with unknown sector.

Källa/Source: ÅSUB, Statistikcentralen, Befolkning/Statistics Åland, Statistics Finland, Population

### 8.9. Inom området arbetande efter kön, yrkesställning och arbetsgivarsektor 1995-2021

*Within the area employed by sex, employment status and employer sector 1995-2021*

År/ Year	Arbetande totalt/ <i>Employed persons, total</i>			Löntagare efter arbetsgivarsektor/ <i>Employees by employer</i>					Företagare/ <i>Self-employed</i>		
	Totalt	K	M	Totalt	Offentl./ Public	Privata/ Private	K	M	Totalt	K	M
<b>Antal</b>											
1995	13 662	6 742	6 920	11 756	4 093	7 663	6 128	5 628	1 906	614	1 292
2000	15 029	7 380	7 649	13 290	4 849	8 441	6 820	6 470	1 739	560	1 179
2005	15 276	7 573	7 703	13 585	5 016	8 569	7 041	6 544	1 671	526	1 145
2010	15 292	7 590	7 702	13 653	5 151	8 502	7 097	6 556	1 620	488	1 132
2015	15 681	7 758	7 923	13 784	5 255	8 529	7 245	6 539	1 539	453	1 086
2020	14 050	7 005	7 045	12 325	5 380	6 945	6 562	5 763	1 462	401	1 061
2021	14 632	7 210	7 422	12 689	5 220	7 469	6 663	6 026	1 676	512	1 164
<b>Procent</b>											
1995	100,0	100,0	100,0	86,0	30,0	56,1	90,9	81,3	14,0	9,1	18,7
2000	100,0	100,0	100,0	88,4	32,3	56,2	92,4	84,6	11,6	7,6	15,4
2005	100,0	100,0	100,0	88,9	32,8	56,1	93,0	85,0	10,9	6,9	14,9
2010	100,0	100,0	100,0	89,3	33,7	55,6	93,5	85,1	10,6	6,4	14,7
2015	100,0	100,0	100,0	87,9	33,5	54,4	93,4	82,5	9,8	5,8	13,7
2020	100,0	100,0	100,0	87,7	38,3	49,4	93,7	81,8	10,4	5,7	15,1
2021	100,0	100,0	100,0	86,7	35,7	51,0	92,4	81,2	11,5	7,1	15,7

Not/Note: Utomåländska anställda på åländska fartyg ingår. Fr.o.m. 2005 ingår personer med okänd sektor i Arbetande totalt/People who are not inhabitants in Åland but work on Åland ships are included. As of 2005, Employed persons total include people with unknown sector.

Källa/Source: ÅSUB, Statistikcentralen, Befolkning/Statistics Åland, Statistics Finland, Population

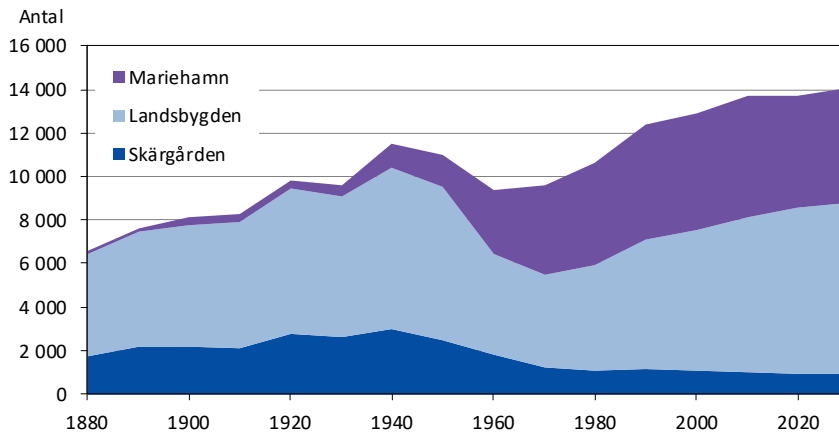
**Figur 8.5. Sysselsatta efter region 1880-2021***Employed persons by region 1880-2021*

Not/Note: Fr.o.m. 1960 ingår invånarna i de områden som inkorporerades från Jomala 1.1.1961 i siffrorna för Mariehamn/  
As of 1960, the inhabitants of the areas incorporated from Jomala 1.1.1961 are included in the figures for Mariehamn.

Källa/Source: Statistikcentralen, Befolkning/Statistics Finland, Population

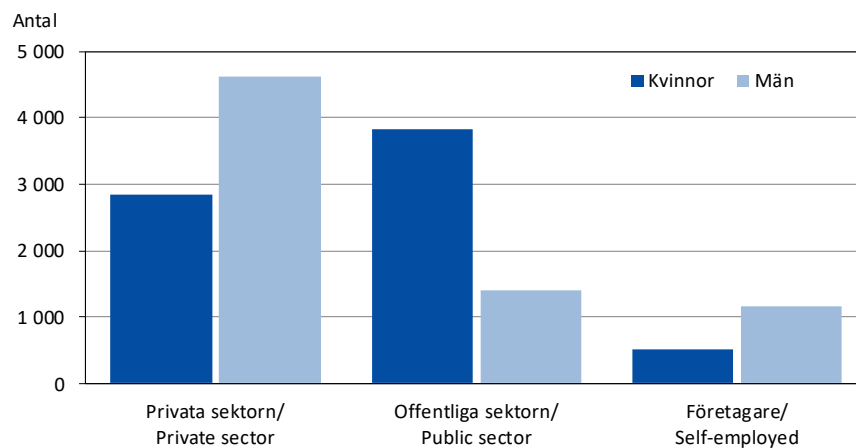
**Figur 8.6. Arbetande efter sektor och kön 2021***Employed by sector and sex 2021*

Not/Note: I siffrorna ingår utomåländska anställda på åländska fartyg/The figures include people who are not inhabitants in Åland but work on Åland ships.

Källa/Source: Statistikcentralen, Befolkning/Statistics Finland, Population

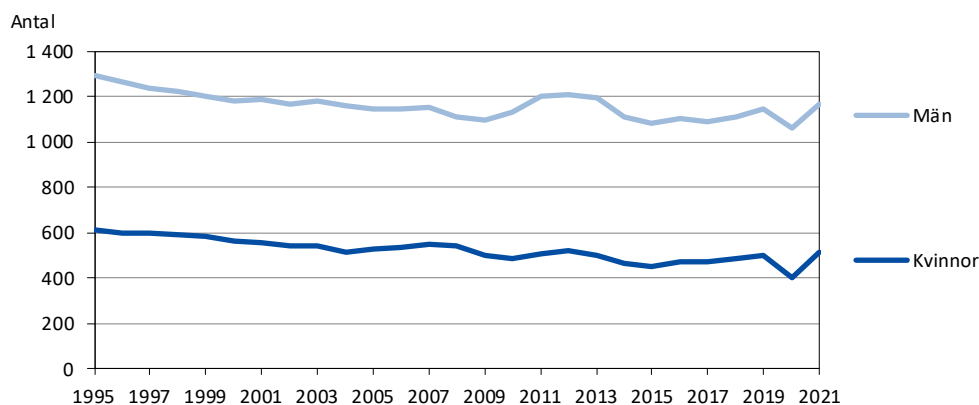
**Figur 8.7. Inom området arbetande företagare efter kön 1995-2021***Self-employed within the area by sex 1995-2021*

Källa/Source: Statistikcentralen, Befolkning/Statistics Finland, Population

### 8.10. De vanligaste yrkesgrupperna efter kön 2021

*The most common occupations by sex 2021*

Yrke/Occupation	Antal			Procent	
	Totalt	K	M	K	M
Närvårdare, hemvårdare m.fl./Practical nurses, home-based care workers etc	1 033	913	120	88,4	11,6
Försäljare, butiksinnehavare/Salespersons, shop keepers	687	386	301	56,2	43,8
Hem-, hotell-, kontorsstädare m.fl./Domestic, hotel and office cleaners etc	482	398	84	82,6	17,4
Sjukskötare, barnmorskor m.fl./Nursing and midwifery professionals etc	458	432	26	94,3	5,7
Byggnadsarbetare m.fl./Building frame and related trades workers	449	15	434	3,3	96,7
Barnskötare, skolgångsbiträden/Childminders, school assistants	446	396	50	88,8	11,2
Lägstadie-, barnträdgårdslärare/Primary and pre-primary education teachers	403	357	46	88,6	11,4
Restaurang-, storhushållspersonal/Housekeeping and restaurant service	354	189	165	53,4	46,6
Förare av tunga motorfordon/Heavy motor vehicle drivers	274	15	259	5,5	94,5
Specialister inom systemarbete/Software and appl. developers and analysts	258	55	203	21,3	78,7
Experter inom finans., försäkr. o. redovisn./Financial and math. associate prof.	245	172	73	70,2	29,8
Gymnasie-, högstadielärare/Teachers at senior comprehensive and upper sec. lvl	240	131	109	54,6	45,4
Arb.ledare inom städning o. fastigh.skötsel/Cleaning and property managers	233	69	164	29,6	70,4
Juridiska assist., pers. i socialsekt., församl./Legal, social, relig. associate prof.	207	150	57	72,5	27,5
Kontorssekreterare/Office clerks	199	175	24	87,9	12,1
IKT-tekniker, användarstöd/ICT- and user support technicians	189	80	109	42,3	57,7
Åker- och trädgårdsodlare/Market gardeners and crop growers	188	43	145	22,9	77,1
Specialister inom teknik/Engineering professionals	185	21	164	11,4	88,6
Specialister inom finanssektorn/Finance professionals	180	103	77	57,2	42,8
Processoperatörer, livsmedelsindustri/Plant operators, food industry	175	44	131	25,1	74,9
Elmontörer och -reparatörer/Electrical equipment fitters and mechanics	174	4	170	2,3	97,7
Maskinmontörer och reparatörer/Machine assemblers and mechanics	166	4	162	2,4	97,6
Specialister inom administration/Administration professionals	162	99	63	61,1	38,9
Inköps- och försäljningsagenter/Sales and purchasing agents and brokers	162	53	109	32,7	67,3
Fartygs-, flyg-, hamntrafikbefäl/Ship, aircraft and harbour traffic controllers	161	4	157	2,5	97,5
Experter inom fysik, kemi, teknik/Physical and engineering science technicians	152	14	138	9,2	90,8
Däckmanskap m.fl. sjötrafkarbetare/Ship deck crew and related workers	148	2	146	1,4	98,6
Chefer inom utbildn., vård o. finans. verks./Managers in educ., care, financing	141	80	61	56,7	43,3
Andra specialister inom undervisning/Other teaching professionals	140	98	42	70,0	30,0

Källa/Source: ÅSUB, Statistikcentralen, Befolkning/Statistics Åland, Statistics Finland, Population

**Figur 8.8. De tio vanligaste yrkesgrupperna efter kön 2021**

*The ten most common occupations by sex 2021*

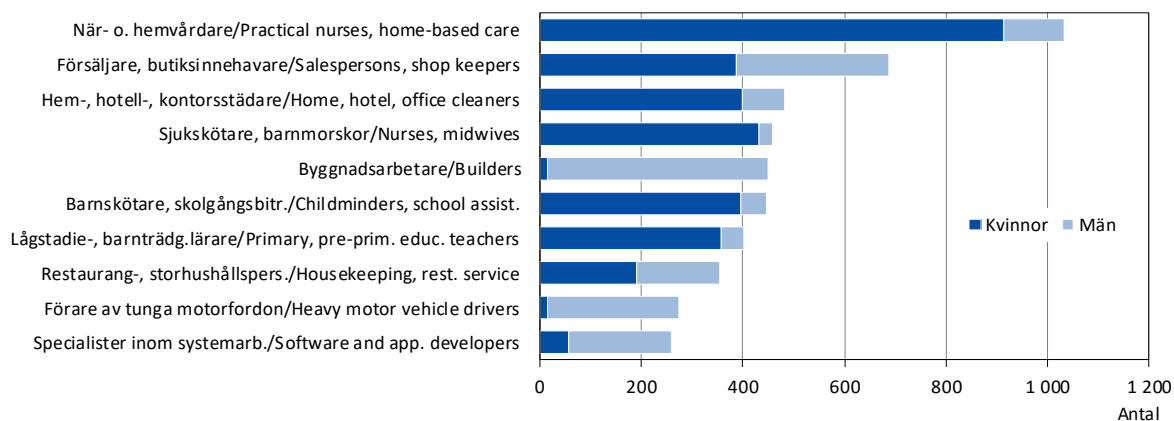

Källa/Source: ÅSUB, Statistikcentralen, Befolkning/Statistics Åland, Statistics Finland, Population

### 8.11. Arbetslösa, relativa arbetslöshetstal samt i sysselsättningsfrämjande åtgärder efter kön 2000-2023

*Unemployed, unemployment rate and employed by labour administrative measures by sex 2000-2023*

År/ Year	Arb. lösa arbetssökande/ <i>Unemployed job-seekers</i>			Relativt arb.löshetstal, %/ <i>Unemployment rate</i>			I sysselsättningsfrämjande åtgärder, antal/ <i>Employed by labour adm. measures, number</i>			
	Totalt	K	M	Totalt	K	M	Totalt	Sysselsättn.- stöd/ <i>Employment aid</i>	Arb.prövn., arb.praktik/ <i>Work exp., trial work</i>	Sysselsättn.- främjande utb./ <i>Employment.-pro- moting educ.</i>
2000	261	122	138	2,1	..	..	..	..	..	..
2005	309	132	177	2,3	1,9	2,6	..	..	..	..
2010	431	213	219	3,1	3,1	3,1	..	..	..	..
2015	553	249	303	3,8	3,4	4,3	129	37	12	80
2017	549	253	296	3,6	3,4	3,9	158	38	14	106
2018	532	231	301	3,5	3,1	4,0	161	41	12	108
2019	531	229	302	3,5	3,0	4,0	159	34	13	112
2020	1 455	665	790	9,5	8,7	10,3	146	32	9	105
2021	1 048	482	566	6,8	6,3	7,4	235	91	10	134
2022	676	303	373	4,5	4,0	4,9	187	61	10	116
2023	633	274	359	4,2	3,6	4,8	196	38	13	145

Not/Note: Siffrorna visar ett årsmedeltal/The figures represent an average for the year.

Källa/Source: Ålands arbetsmarknads- och studier servicemyndighet, ÅSUB/The Åland Authority for Labour Market and Student Services, Statistics Åland

**Figur 8.9. Relativt arbetslöshetstal 1988-2023**  
*Unemployment rate 1988-2023*

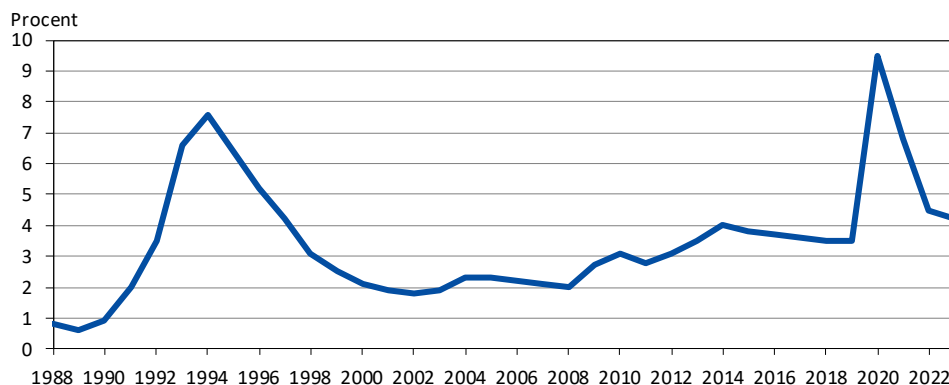

Källa/Source: Ålands arbetsmarknads- och studier servicemyndighet/The Åland Authority for Labour Market and Student Services

### 8.12. Arbetslöshet för särskilda kategorier av arbetskraften 2000-2023, relativ arbetslöshet

*Unemployed in certain categories of the labour force 2000-2023*

År/ Year	Under 25 år/ <i>Under 25 years old</i>		55 år och äldre/ <i>55 years and older</i>		Långtidsarbetslösa/ <i>Unemployed more than 6 months</i>			
	Antal	Procent	Antal	Procent	Totalt		>55 år/years old	
					Antal	Procent	Antal	Procent
2000	43	3,5	57	..	61	..	33	..
2005	55	4,0	59	2,5	60	0,4	21	0,9
2010	94	7,7	86	2,9	102	0,7	38	1,3
2015	85	5,6	112	3,5	155	1,1	58	1,8
2017	70	4,5	115	3,3	161	1,1	58	1,7
2018	73	4,9	123	3,6	176	1,2	69	2,0
2019	77	5,4	125	3,6	178	1,2	67	1,9
2020	190	13,1	305	8,8	409	2,7	123	3,5
2021	107	7,7	238	6,7	544	3,5	160	4,5
2022	71	5,9	160	4,4	324	2,1	101	2,8
2023	82	7,5	148	3,9	289	1,9	89	2,3

Källa/Source: Ålands arbetsmarknads- och studier servicemyndighet, ÅSUB/The Åland Authority for Labour Market and Student Services, Statistics Åland

**Figur 8.10. Lediga platser per arbetslös 2000-2023**  
*Job vacancies per unemployed 2000-2023*

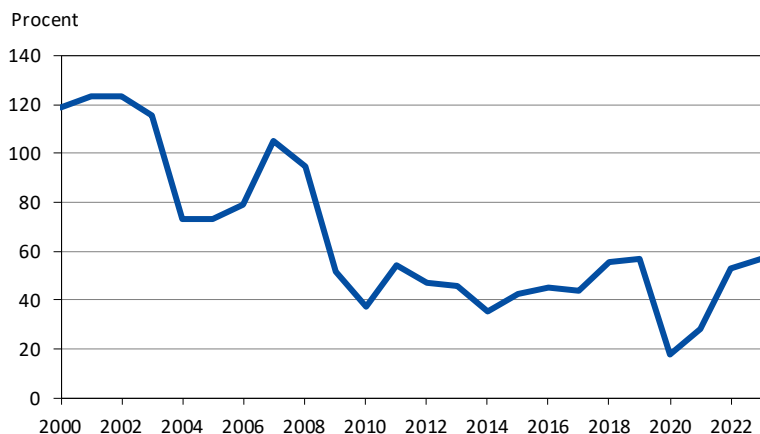

Källa/Source: Ålands arbetsmarknads- och studieservicemyndighet, ÅSUB/The Åland Authority for Labour Market and Student Services, Statistics Åland

**8.13. Arbetslöshetsersättningar efter kön 1990-2023**  
*Unemployment benefits by sex 1990-2023*

År/Year	Ansökningar/ Applications	Dagpenningsdagar/ Days of benefits paid			Belopp/Costs, 1 000 EUR		
		Totalt	K	M	Totalt	K	M
1990	115	3 200	..	..	56	..	..
1995	1 089	100 500	..	..	1 995	..	..
2000	249	35 837	..	..	604	..	..
2001	250	32 127	..	..	544	..	..
2002	285	31 226	..	..	614	..	..
2003	359	32 475	..	..	661	..	..
2004	436	45 765	..	..	960	..	..
2005	397	49 948	..	..	1 056	..	..
2006	426	45 675	..	..	978	..	..
2007	334	42 327	..	..	943	..	..
2008	336	40 418	18 175	22 243	941	416	525
2009	501	56 006	..	..	1 375	..	..
2010	570	79 775	..	..	1 778	..	..
2011	579	86 157	45 350	40 807	1 842	936	906
2012	642	92 537	46 474	46 063	2 403	1 175	1 228
2013	797	108 771	54 724	54 047	3 015	1 472	1 543
2014	722	123 858	63 654	60 204	3 604	1 784	1 820
2015	683	131 451	69 938	61 513	3 794	1 943	1 851
2016	679	138 528	75 675	62 853	3 903	2 066	1 837
2017	684	133 647	70 376	63 271	3 792	1 967	1 825
2018	739	134 756	68 238	66 518	3 500	1 693	1 807
2019	704	146 999	72 307	74 692	4 112	1 983	2 129
2020	2 033	204 464	97 070	107 394	9 517	4 601	4 916
2021	971	208 990	103 927	105 063	7 158	3 551	3 607
2022	905	147 613	72 854	74 759	5 065	2 482	2 582
2023	786	143 512	70 339	73 173	5 325	2 582	2 743

Not/Note: Tabellen omfattar grunddagpenning och arbetsmarknadsstöd som utbetalas från Ålands landskapsregering/Basic allowances and labour market subsidies paid by the Government of Åland are included.

Källa/Source: Ålands arbetsmarknads- och studieservicemyndighet, LR, Finansavdelningen/The Åland Authority for Labour Market and Student Services, the Government of Åland, Department of Finance

# 9

## Löner, inkomster och skatter

Wages and salaries,  
income and taxes



## Löner, inkomster och skatter

Detta kapitel omfattar statistik om skattepliktiga inkomster och betalade skatter samt om lönenivåer inom den privata och offentliga sektorn. Objekt för statistiken är de ekonomiska uppgifterna: inkomster och skatter efter olika slag, medellöner, antal anställda samt lönerelationer mellan kvinnor och män. Statistiken redovisas i huvudsak för hela Åland, men för vissa beskattningssuppgifter finns det också siffror efter kommun och region.

En utförligare beskrivning av statistikområdena inklusive definitioner av variabler finns på ÅSUBs webbplats [www.asub.ax](http://www.asub.ax) under Statistik, ämnesområdena Löner respektive Inkomster och skatter.

Källorna anges under varje tabell. Tillförlitligheten är hög i och med att skatteuppgifterna baseras på registeruppgifter och lönestatistiken på totaluppgifter. För den privata sektorn finns en avgränsning så att lönestatistiken omfattar de företag som har minst tre anställda. Jämförbarheten är god såväl när det gäller jämförelser över tiden som med andra statistikområden, till exempel nationalräkenskaper och arbetsmarknad.

ÅSUB publicerar statistikrapporter med lönestatistik dels för den offentliga sektorn (varje år), dels för den privata sektorn (vartannat år). Dessa kan beställas från ÅSUB och finns även tillgängliga på ÅSUBs webbplats. Där finns det också årliga nyhetsmeddelanden om inkomster och skatter samt statistik om löner respektive inkomster och skatter i form av Excel- och databastabeller.

Ansvarig för statistiken över inkomster och skatter är Jakob Sällström, [jakob.sallstrom@asub.ax](mailto:jakob.sallstrom@asub.ax), och för lönestatistiken Elin Sagulin, [elin.sagulin@asub.ax](mailto:elin.sagulin@asub.ax).

## Wages and salaries, income and taxes

This chapter includes statistics on income subject to taxation and taxes as well as wage and salary levels in the private and public sectors. More statistics on these subject areas are available in English in Excel- and database tables at the website of Statistics Åland, [www.asub.ax](http://www.asub.ax).

Contact persons are Jakob Sällström, [jakob.sallstrom@asub.ax](mailto:jakob.sallstrom@asub.ax) (income and taxes) and Elin Sagulin, [elin.sagulin@asub.ax](mailto:elin.sagulin@asub.ax) (wages and salaries).



### 9.1. Inkomsttagares skattepliktiga inkomster och skatter efter kommun 2021-2022

*Income subject to taxation and taxes of private individuals by municipality 2021-2022*

Kommun	Antal inkomsttagare/ Income recipients		Skattepliktiga inkomster/ Income subject to taxation 1 000 EUR		Skatter totalt/ Taxes total 1 000 EUR	
	2021	2022	2021	2022	2021	2022
	Brändö	423	421	16 693	18 097	3 669
Eckerö	848	834	27 297	27 302	5 162	4 848
Finström	2 245	2 288	73 906	78 071	14 705	15 555
Föglö	479	458	14 977	14 836	2 784	2 703
Geta	431	442	12 330	12 473	2 009	1 918
Hammarland	1 353	1 385	44 639	45 574	8 197	7 874
Jomala	4 527	4 661	165 913	174 737	32 250	33 224
Kumlinge	281	291	9 364	9 608	1 822	1 769
Kökar	217	214	6 887	5 992	1 402	942
Lemland	1 769	1 788	72 277	67 185	15 293	13 117
Lumparland	326	337	11 313	12 095	2 278	2 443
Saltvik	1 582	1 565	51 800	52 004	9 690	9 543
Sottunga	93	90	3 418	3 099	763	630
Sund	872	891	28 875	29 782	5 560	5 635
Vårdö	403	401	12 423	12 771	2 217	2 327
Mariehamn	10 699	10 729	403 265	404 405	84 394	81 046
Landskomm.	15 849	16 066	552 112	563 626	107 802	106 540
-Landsbygden	13 953	14 191	488 350	499 223	95 145	94 156
-Skärgården	1 896	1 875	63 762	64 403	12 657	12 384
<b>Åland</b>	<b>26 548</b>	<b>26 795</b>	<b>955 377</b>	<b>968 031</b>	<b>192 196</b>	<b>187 586</b>

Källa/Source: Skatteförvaltningen/Finnish Tax Administration

### Figur 9.1. Beskattningsbar inkomst och skatt per person 2005-2022

*Income subject to taxation and taxes per person 2005-2022*

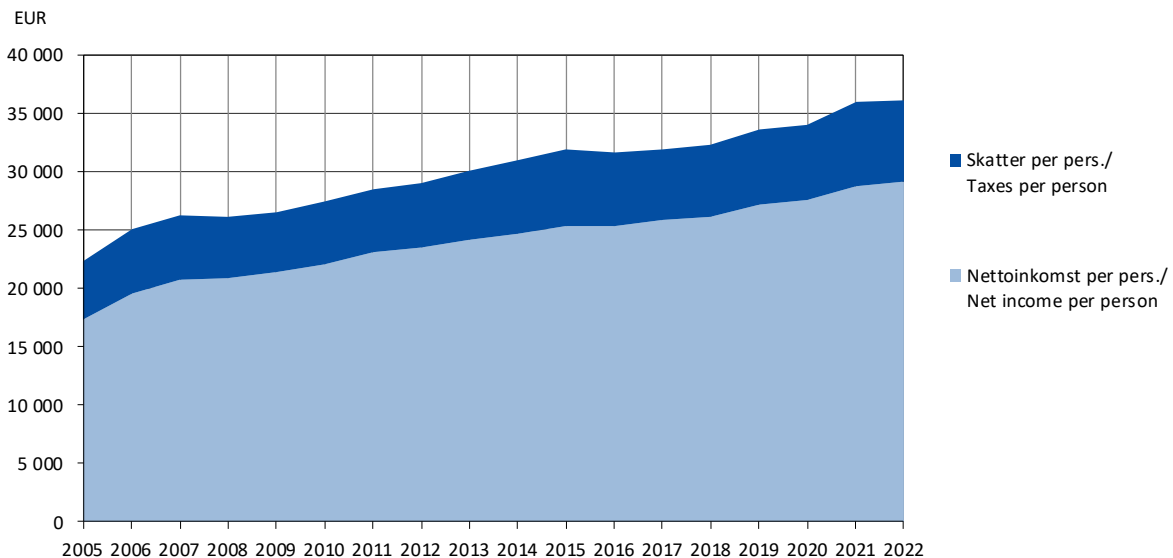

Not/Note: Översta linjen visar privatpersoners totala inkomst, det mörkblå fältet visar skatten och det ljusblå inkomsten efter skatt/The upper line shows the total income of private individuals, the dark blue area shows the taxes and the light blue area shows the income after tax deductions.

Källa/Source: 2005-2013 Statistikcentralen, Inkomst och konsumtion, fr.o.m. 2014 Skatteförvaltningen/2005-2013 Statistics Finland, Income and consumption, as of 2014 Finnish Tax Administration

## 9.2. Inkomsttagares inkomster och beskattning efter inkomstklass 2022

*Income and taxation of private individuals by size of income 2022*

Inkomstklass, EUR/ Size of income, EUR	Personer/ Private individuals		Skattepliktig inkomst/ Income subj. to tax.		Skatter/ Taxes		Inkomst per pers./Income per pers. EUR	Skatter per pers./Taxes per person EUR	Skatter/in- komst/Tax- es/income Procent
	Antal	Procent	1 000 EUR	Procent	1 000 EUR	Procent			
<b>Totalt</b>	<b>27 262</b>	<b>100,0</b>	<b>972 090</b>	<b>100,0</b>	<b>188 711</b>	<b>100,0</b>	<b>35 657</b>	<b>6 922</b>	<b>19,4</b>
- 4 999	2 673	9,8	4 159	0,4	231	0,1	1 556	86	5,6
5 000 - 9 999	1 496	5,5	11 287	1,2	493	0,3	7 545	330	4,4
10 000 - 14 999	2 106	7,7	25 818	2,7	1 027	0,5	12 259	488	4,0
15 000 - 19 999	2 260	8,3	39 172	4,0	2 923	1,5	17 333	1 293	7,5
20 000 - 24 999	2 153	7,9	47 944	4,9	5 101	2,7	22 268	2 369	10,6
25 000 - 29 999	2 336	8,6	63 690	6,6	8 293	4,4	27 265	3 550	13,0
30 000 - 34 999	2 504	9,2	80 671	8,3	11 342	6,0	32 217	4 530	14,1
35 000 - 39 999	2 525	9,3	93 469	9,6	14 398	7,6	37 017	5 702	15,4
40 000 - 49 999	3 683	13,5	162 399	16,7	29 770	15,8	44 094	8 083	18,3
50 000 - 59 999	2 110	7,7	113 042	11,6	23 588	12,5	53 574	11 179	20,9
60 000 - 79 999	1 880	6,9	125 355	12,9	30 022	15,9	66 678	15 969	23,9
80 000 - 99 999	683	2,5	57 959	6,0	15 258	8,1	84 860	22 340	26,3
100 000 +	853	3,1	147 127	15,1	46 264	24,5	172 482	54 237	31,4

Not/Note: Uppgifterna inkluderar dödsbon/Estates of deceased persons are included in the figures.

Källa/Source: Skatteförvaltningen/Finnish Tax Administration

**Figur 9.2. Skatter och skattebetalare efter inkomstklass 2022, procent**

*Taxes and tax payers by size of income 2022, per cent*

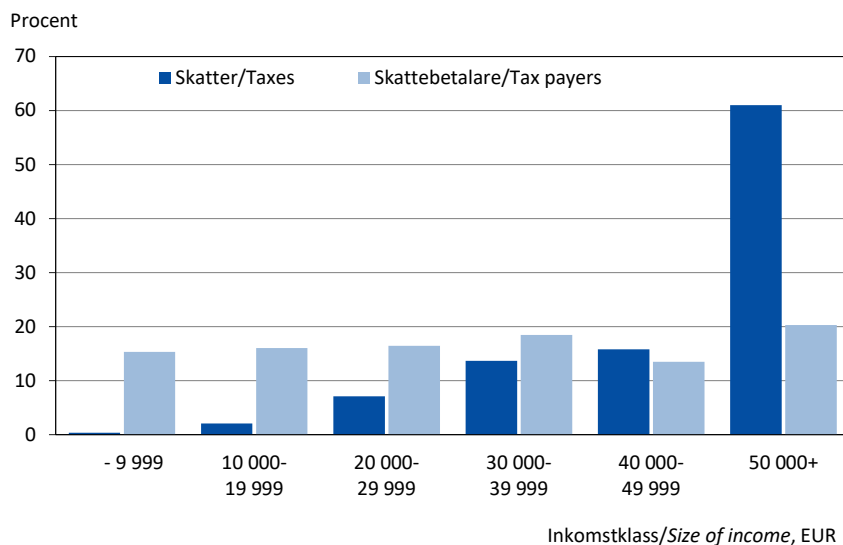

Not/Note: Diagrammet visar hur stor andel av de totala skatterna varje inkomstklass står för samt hur stor andel av skattebetalarna som finns i varje inkomstklass. Uppgifterna inkluderar dödsbon. Korrigerad 19.9.2024/  
The figure shows what percentage of the total taxes each income group stands for and the share of all tax payers represented by each income group. Estates of deceased persons are included in the figures. Corrected 19.9.2024.

Källa/Source: Skatteförvaltningen/Finnish Tax Administration

### 9.3. Inkomsttagares inkomster och beskattning 2000-2022

#### Income and taxes of private individuals 2000-2022

	2000		2010		2020		2022	
	MEUR	Procent	MEUR	Procent	MEUR	Procent	MEUR	Procent
Arbetsinkomster/Wages and salaries	290	58	433	62	548	62	589	61
Pensionsinkomster/Pensions	68	14	122	17	183	21	194	20
Inkomster av näringsverksamhet/ Business income <sup>1)</sup>	16	3	23	3	40	5	42	4
Skattepliktig kapitalinkomst/ Capital income subject to taxation <sup>2)</sup>	78	16	71	10	66	7	86	9
Övriga inkomster/Other income <sup>3)</sup>	31	6	54	8	54	6	58	6
<b>Skattepliktiga inkomster/ Income subject to taxation</b>	<b>499</b>	<b>100</b>	<b>703</b>	<b>100</b>	<b>889</b>	<b>100</b>	<b>968</b>	<b>100</b>
Avdrag vid statsbeskattningen/ Deductions in state taxation	47	9 <sup>4)</sup>	105	15 <sup>4)</sup>	135	15 <sup>4)</sup>	143	15 <sup>4)</sup>
Beskattningsbar förvärvsinkomst/ Taxable earned income	369	74 <sup>4)</sup>	539	77 <sup>4)</sup>	688	77 <sup>4)</sup>	741	77 <sup>4)</sup>
Beskattningsbar kapitalinkomst/ Taxable capital income	84	17 <sup>4)</sup>	59	8 <sup>4)</sup>	66	7 <sup>4)</sup>	84	9 <sup>4)</sup>
Inkomstskatt/Income tax	64	53	45	32	52	31	59	32
Kommunalskatt/Municipality tax	48	39	76	55	98	58	107	57
Sjukförsäkr.premier/Healthcare contrib.	5	4	7	5	12	7	12	6
Kyrkoskatt/Church tax	4	3	6	4	7	4	7	4
Medieavgift/Media fee	..	..	..	..	..	..	2	1
<b>Summa skatter/Taxes, total</b>	<b>121</b>	<b>100</b>	<b>138</b>	<b>100</b>	<b>169</b>	<b>100</b>	<b>188</b>	<b>100</b>
Statskattepliktiga inkomster minus skatter/Income subject to taxation less taxes	378	76 <sup>4)</sup>	565	80 <sup>4)</sup>	720	81 <sup>4)</sup>	780	81 <sup>4)</sup>

1) Inklusive förvärvs- och kapitalinkomster samt inkomst från gårdsbruk och skogsbruk. Fr.o.m. 2014 inkluderas inkomst från sammanslutningar som tidigare ingick i övriga inkomster/Including both earned and capital income as well as income from farming and forestry. As of 2014, including income from partnerships, which was earlier included in other income. 2) Exklusive kapitalinkomster från näringsverksamhet/Excluding capital income from business. 3) Inklusive inkomster från utlandet/Including income from abroad. 4) Procent av statskattepliktiga inkomster/Per cent of income subject to taxation.

Not/Note: Skattepliktiga inkomster för 2005 och senare är inte jämförbara med tidigare år p.g.a. dividendskattereformen. Förmögenhetsbeskattningen avskaffades 2006/Income subject to taxation 2005 and later is not comparable to earlier years because of the dividend tax reform. The wealth tax was abolished 2006.

Källa/Source: 1995-2013 Statistikcentralen, Inkomst och konsumtion, fr.o.m. 2014 Skatteförvaltningen/1995-2013 Statistics Finland, Income and consumption, as of 2014 Finnish Tax Administration

**Figur 9.3. Inkomster efter inkomstkälla 1995-2022, procent**

Income by source of income 1995-2022, per cent

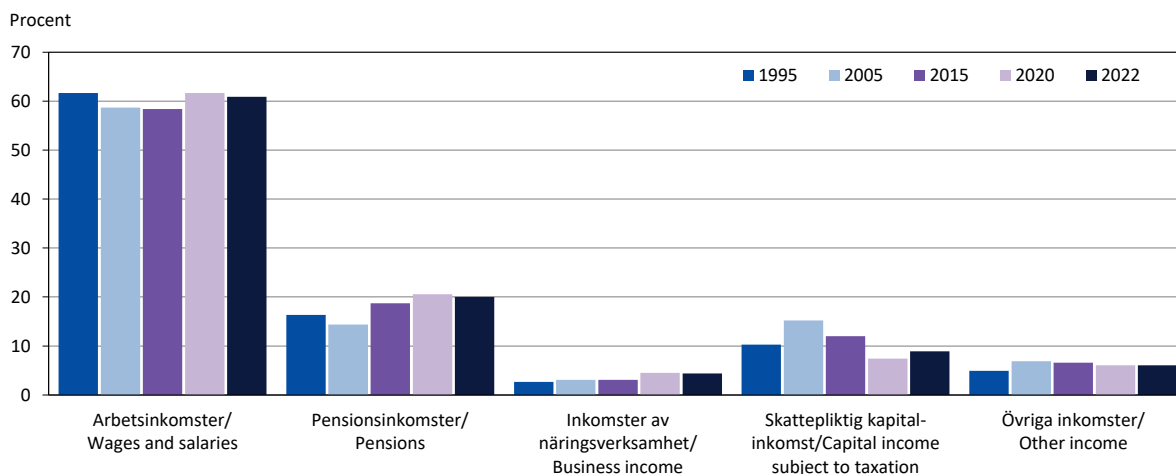

Not/Note: Se noter till tabell 9.3/See notes of table 9.3.

Källa/Source: 1995-2013 Statistikcentralen, Inkomst och konsumtion, fr.o.m. 2014 Skatteförvaltningen/1995-2013 Statistics Finland, Income and consumption, as of 2014 Finnish Tax Administration

## 9.4. Inkomsttagares inkomster och beskattning efter kön 2021-2022

Income and taxes of private individuals by sex 2021-2022

	2021					2022				
	MEUR			Procent		MEUR			Procent	
	Totalt	K	M	K	M	Totalt	K	M	K	M
Arbetsinkomster/ <i>Wages and salaries</i>	569	264	305	46	54	589	274	316	46	54
Pensionsinkomster/ <i>Pensions</i>	186	85	101	46	54	194	89	105	46	54
Inkomster av näringsverksamhet/ <i>Business income</i> <sup>1)</sup>	42	11	31	27	73	42	11	31	27	73
Skattepliktig kapitalinkomst/ <i>Capital income subject to taxation</i> <sup>2)</sup>	107	31	77	29	71	86	28	58	32	68
Övriga inkomster/ <i>Other income</i> <sup>3)</sup>	54	16	38	30	70	58	17	41	30	70
<b>Skattepliktiga inkomster/<i>Income subject to taxation</i></b>	<b>955</b>	<b>408</b>	<b>547</b>	<b>43</b>	<b>57</b>	<b>968</b>	<b>420</b>	<b>548</b>	<b>43</b>	<b>57</b>
Avdrag vid statsbeskattningen/ <i>Deductions in state taxation</i>	133	68	65	51	49	143	72	71	51	49
Beskattningsbar förvärvsinkomst/ <i>Taxable earned income</i>	714	309	405	43	57	741	320	420	43	57
Beskattningsbar kapitalinkomst/ <i>Taxable capital income</i>	108	31	78	28	72	84	27	57	32	68
Inkomstskatt/ <i>Income tax</i>	66	18	48	27	73	59	17	42	29	71
Kommunalskatt/ <i>Municipality tax</i>	104	44	60	42	58	107	45	62	42	58
Sjukförsäkr.premier/ <i>Healthcare contrib.</i>	13	6	7	43	57	12	5	7	43	57
Kyrkoskatt/ <i>Church tax</i>	7	3	4	44	56	7	3	4	44	56
Medieavgift/ <i>Media fee</i>	2	1	1	50	50	2	1	1	50	50
<b>Summa skatter/<i>Taxes, total</i></b>	<b>192</b>	<b>72</b>	<b>121</b>	<b>37</b>	<b>63</b>	<b>188</b>	<b>72</b>	<b>116</b>	<b>38</b>	<b>62</b>
Statsskattepliktiga inkomster minus skatter/ <i>Income subject to taxation less taxes</i>	763	337	427	44	56	780	348	432	45	55

1) Inklusive både förvärvs- och kapitalinkomster/*Including both earned and capital income*. 2) Exklusive kapitalinkomster från näringsverksamhet/*Excluding capital income from business*. 3) Inklusive inkomster från utlandet/*Including income from abroad*.

Källa/*Source*: Skatteförvaltningen/*Finnish Tax Administration*

Figur 9.4. Inkomster efter kön och inkomstkälla 2022, MEUR

Income by sex and source of income 2022, MEUR

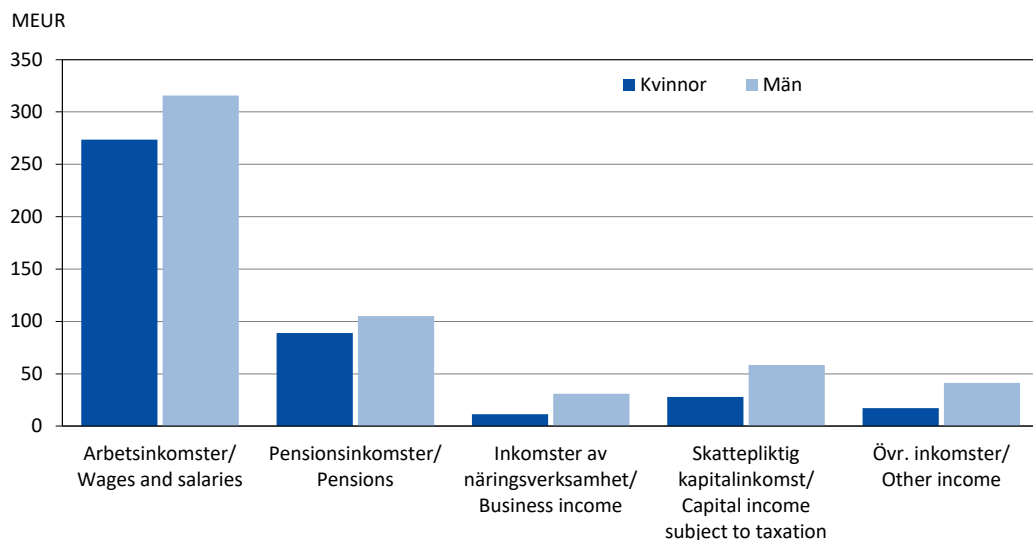

Not/*Note*: Se noter till tabell 9.4/*See notes of table 9.4*.

Källa/*Source*: Skatteförvaltningen/*Finnish Tax Administration*

### 9.5. Inkomsttagares inkomster och beskattning efter ålder 2022, MEUR

*Income and taxes of private individuals by age 2022, MEUR*

	Ålder/Age						
	Totalt	0-24	25-34	35-44	45-54	55-64	65-
Arbetsinkomster/ <i>Wages and salaries</i>	589	34	102	138	157	141	16
Pensionsinkomster/ <i>Pensions</i>	194	1	1	2	3	15	173
Inkomster av näringsverksamhet/ <i>Business income</i> <sup>1)</sup>	42	0	4	8	11	12	7
Skatteplikt. kapitalinkomst/ <i>Capital income subject to taxation</i> <sup>2)</sup>	86	1	2	7	10	18	47
Övriga inkomster/ <i>Other income</i> <sup>3)</sup>	58	1	3	6	8	10	30
<b>Skattepliktiga inkomster/ <i>Income subject to taxation</i></b>	<b>968</b>	<b>37</b>	<b>113</b>	<b>160</b>	<b>189</b>	<b>196</b>	<b>273</b>
Avdrag vid statsbeskattningen/ <i>Deductions in state taxation</i>	143	6	16	20	24	27	50
Beskattningsbar förvärvsinkomst/ <i>Taxable earned income</i>	741	30	95	134	155	150	177
Beskattningsbar kapitalinkomst/ <i>Taxable capital income</i>	84	1	2	7	10	19	46
Inkomstskatt/ <i>Income tax</i>	59	0	2	8	12	14	24
Kommunalskatt/ <i>Municipality tax</i>	107	2	12	19	23	22	30
Sjukförsäkr.premier/ <i>Healthcare contrib.</i>	12	0	1	2	3	3	3
Kyrkoskatt/ <i>Church tax</i>	7	0	1	1	1	2	2
Medieavgift/ <i>Media fee</i>	2	0	0	0	0	0	1
<b>Summa skatter/<i>Taxes, total</i></b>	<b>188</b>	<b>3</b>	<b>17</b>	<b>30</b>	<b>39</b>	<b>40</b>	<b>59</b>
Statsskattepliktiga inkomster minus skatter/ <i>Income subject to taxation less taxes</i>	780	34	96	130	150	155	214
Procent <sup>4)</sup>	80,6	92,6	85,2	81,3	79,5	79,4	78,3

1) Inklusive både förvärvs- och kapitalinkomster/*Including both earned and capital income.* 2) Exklusive kapitalinkomster från näringsverksamhet/*Excluding capital income from business.* 3) Inklusive inkomster från utlandet/*Including income from abroad.*

4) Procent av statsskattepliktiga inkomster/*Per cent of income subject to taxation.*

Källa/*Source:* Skatteförvaltningen/*Finnish Tax Administration*

**Figur 9.5. Inkomst efter inkomstkälla och ålder 2022, MEUR**  
*Income by source of income and age 2022, MEUR*

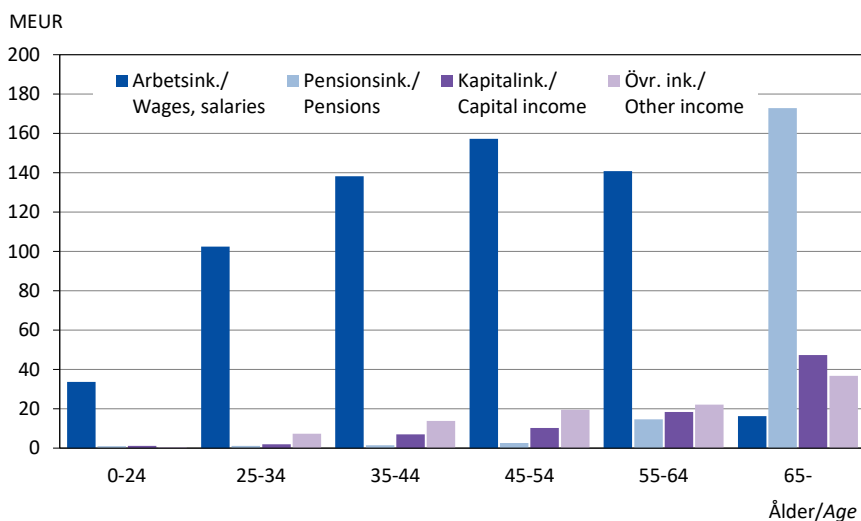

Not/*Note:* Se noter till tabell 9.5/*See notes of table 9.5.*

Källa/*Source:* Skatteförvaltningen/*Finnish Tax Administration*

### 9.6. Antal anställda och medelmånadslön för heltidsanställda i privata sektorn efter bransch och kön 2022

*Employees and average monthly earnings of full-time employees in private sector by industry and sex 2022*

Bransch/Industry	Anställda/ Employees			Medellön, ordinarie arbetstid/ Average earnings, regular working hours			Lönekvot/ Wage ratio
	Totalt	K, %	M,%	EUR			K/M
				Totalt	K	M	
<b>Tillverkningsindustri/Manufacturing</b>	<b>878</b>	<b>28,2</b>	<b>71,8</b>	<b>3 192</b>	<b>2 915</b>	<b>3 303</b>	<b>0,88</b>
Ledning/Managers	88	28,4	71,6	5 984	5 935	6 003	0,99
Förmän/Foremen	43	16,3	83,7	3 825	4 301	3 738	1,15
Operativ personal/Operative staff	721	27,3	72,7	2 811	2 463	2 944	0,84
Servicepersonal/Service staff	12	50,0	50,0	2 881	..	..	..
Administrativ personal/Administrative staff	14	92,9	7,1	3 226	..	..	..
<b>Energi och vatten/Energy and water</b>	<b>120</b>	<b>13,3</b>	<b>86,7</b>	<b>4 022</b>	<b>3 647</b>	<b>4 080</b>	<b>0,89</b>
Ledning/Managers	20	15,0	85,0	6 333	..	..	..
Förmän/Foremen	6	16,7	83,3	4 293	..	..	..
Operativ personal/Operative staff	82	4,9	95,1	3 490	..	..	..
Servicepersonal/Service staff	1	100,0	-	..	..	-	..
Administrativ personal/Administrative staff	11	63,6	36,4	..	3 555	..	..
<b>Byggsamhet/Construction</b>	<b>444</b>	<b>7,2</b>	<b>92,8</b>	<b>3 476</b>	<b>3 260</b>	<b>3 493</b>	<b>0,93</b>
Ledning/Managers	31	19,4	80,6	5 318	..	..	..
Förmän/Foremen	23	4,3	95,7	4 997	..	..	..
Operativ personal/Operative staff	379	3,7	96,3	3 235	..	..	..
Servicepersonal/Service staff	-	-	-	-	-	-	..
Administrativ personal/Administrative staff	11	100,0	-	3 562	3 562	-	..
<b>Handel/Trade</b>	<b>588</b>	<b>41,0</b>	<b>59,0</b>	<b>3 000</b>	<b>2 731</b>	<b>3 185</b>	<b>0,86</b>
Ledning/Managers	73	46,6	53,4	4 756	3 939	5 428	0,73
Förmän/Foremen	19	31,6	68,4	3 151	..	..	..
Operativ personal/Operative staff	474	38,4	61,6	2 710	2 460	2 867	0,86
Servicepersonal/Service staff	1	100,0	-	..	..	-	..
Administrativ personal/Administrative staff	21	85,7	14,3	..	3 352	..	..
<b>Transport, magasinering/Transport, storage</b>	<b>627</b>	<b>31,7</b>	<b>68,3</b>	<b>3 979</b>	<b>3 644</b>	<b>4 137</b>	<b>0,88</b>
Ledning/Managers	96	31,3	68,8	6 865	5 363	7 561	0,71
Förmän/Foremen	26	50,0	50,0	..	..	4 050	..
Operativ personal/Operative staff	463	26,6	73,4	3 399	3 301	3 435	0,96
Servicepersonal/Service staff	2	100,0	-	..	..	-	..
Administrativ personal/Administrative staff	40	77,5	22,5	3 864	3 399	5 447	0,62
<b>Hotell och restaurang/Hotels and rest.</b>	<b>228</b>	<b>43,0</b>	<b>57,0</b>	<b>2 945</b>	<b>2 790</b>	<b>3 063</b>	<b>0,91</b>
Ledning/Managers	35	20,0	80,0	4 573	4 826	4 511	1,07
Förmän/Foremen	2	100,0	-	..	..	-	..
Operativ personal/Operative staff	182	47,3	52,7	2 608	2 587	2 627	0,98
Servicepersonal/Service staff	5	-	100,0	..	-	..	..
Administrativ personal/Administrative staff	4	75,0	25,0	..	..	..	..
<b>Finans o. försäkring/Finance and insurance</b>	<b>640</b>	<b>53,1</b>	<b>46,9</b>	<b>4 995</b>	<b>4 416</b>	<b>5 655</b>	<b>0,78</b>
Ledning/Managers	94	41,5	58,5	8 637	7 678	9 334	0,82
Förmän/Foremen	51	49,0	51,0	4 803	4 506	5 088	0,89
Operativ personal/Operative staff	464	54,1	45,9	4 374	3 966	4 855	0,82
Servicepersonal/Service staff	9	44,4	55,6	3 289	..	..	..
Administrativ personal/Administrative staff	22	95,5	4,5	3 812	..	..	..
<b>Företagstjänster/Company services</b>	<b>842</b>	<b>36,1</b>	<b>63,9</b>	<b>4 084</b>	<b>3 750</b>	<b>4 271</b>	<b>0,88</b>
Ledning/Managers	116	36,2	63,8	6 045	5 620	6 286	0,89
Förmän/Foremen	51	33,3	66,7	4 663	..	..	..
Operativ personal/Operative staff	655	34,7	65,3	3 722	3 391	3 897	0,87
Servicepersonal/Service staff	2	100,0	-	..	..	-	..
Administrativ personal/Administrative staff	18	88,9	11,1	..	3 136	..	..
<b>Övriga tjänster/Other services</b>	<b>464</b>	<b>54,3</b>	<b>45,7</b>	<b>3 773</b>	<b>3 294</b>	<b>4 350</b>	<b>0,76</b>
Ledning/Managers	69	40,6	59,4	6 364	5 139	7 218	0,71
Förmän/Foremen	15	40,0	60,0	4 736	4 030	5 196	0,78
Operativ personal/Operative staff	342	57,3	42,7	3 282	3 038	3 613	0,84
Servicepersonal/Service staff	17	47,1	52,9	2 705	2 656	2 750	0,97
Administrativ personal/Administrative staff	21	66,7	33,3	3 432	3 200	3 917	0,82

Not/Note: Antal anställda gäller anställda i företagen som är med i undersökningen/Number of employees refers to the employees of the companies in the survey.

Källa/Source: ÅSUB, Lönestatistik/Statistics Åland, Salaries and Wages

### 9.7. Genomsnittlig timlön inom den privata sektorn efter bransch och kön 2022, samtliga anställda

*Average earnings per hour in the private sector by industry and sex 2022, all employees*

Bransch/Industry	Anställda/ Employees			Medellön, ordinarie arbetstid/ Average earnings, regular working hours			Lönekvot/ Wage ratio
	Totalt	K, %	M, %	EUR			K/M
				Totalt	K	M	
<b>Tillverkningsindustri/Manufacturing</b>	<b>1 081</b>	<b>31,2</b>	<b>68,8</b>	<b>18,27</b>	<b>16,84</b>	<b>18,93</b>	<b>0,89</b>
Ledning/Managers	95	29,5	70,5	36,28	36,76	36,08	1,02
Förmän/Foremen	48	18,8	81,3	23,15	29,34	21,79	1,35
Operativ personal/Operative staff	895	29,9	70,1	16,08	14,19	16,90	0,84
Servicepersonal/Service staff	22	54,5	45,5	16,45	..	..	..
Administrativ personal/Administrative staff	21	95,2	4,8	19,53	..	..	..
<b>Energi och vatten/Energy and water</b>	<b>126</b>	<b>13,5</b>	<b>86,5</b>	<b>23,48</b>	<b>21,26</b>	<b>23,83</b>	<b>0,89</b>
Ledning/Managers	20	15,0	85,0	37,85	..	..	..
Förmän/Foremen	6	16,7	83,3	25,80	..	..	..
Operativ personal/Operative staff	88	5,7	94,3	20,33	..	..	..
Servicepersonal/Service staff	1	100,0	-	..	..	-	..
Administrativ personal/Administrative staff	11	63,6	36,4	..	20,56	..	..
<b>Byggverksamhet/Construction</b>	<b>578</b>	<b>8,1</b>	<b>91,9</b>	<b>19,85</b>	<b>18,60</b>	<b>19,96</b>	<b>0,93</b>
Ledning/Managers	34	17,6	82,4	31,18	..	..	..
Förmän/Foremen	25	4,0	96,0	..	..	29,56	..
Operativ personal/Operative staff	501	4,4	95,6	18,63	..	..	..
Servicepersonal/Service staff	3	100,0	-	..	..	-	..
Administrativ personal/Administrative staff	15	100,0	-	22,47	22,47	-	..
<b>Handel/Trade</b>	<b>980</b>	<b>52,9</b>	<b>47,1</b>	<b>16,28</b>	<b>14,91</b>	<b>17,81</b>	<b>0,84</b>
Ledning/Managers	78	46,2	53,8	28,55	24,26	32,03	0,76
Förmän/Foremen	20	35,0	65,0	18,73	16,06	20,16	0,80
Operativ personal/Operative staff	845	52,5	47,5	14,97	13,85	16,21	0,85
Servicepersonal/Service staff	7	71,4	28,6	13,59	..	..	..
Administrativ personal/Administrative staff	30	86,7	13,3	20,54	..	..	..
<b>Transport, magasinering/Transport, storage</b>	<b>847</b>	<b>32,2</b>	<b>67,8</b>	<b>22,46</b>	<b>21,08</b>	<b>23,13</b>	<b>0,91</b>
Ledning/Managers	101	32,7	67,3	41,16	33,01	45,20	0,73
Förmän/Foremen	33	48,5	51,5	24,63	20,64	28,43	0,73
Operativ personal/Operative staff	655	27,0	73,0	19,45	19,06	19,60	0,97
Servicepersonal/Service staff	7	100,0	-	15,15	15,15	-	..
Administrativ personal/Administrative staff	51	78,4	21,6	23,27	21,32	30,22	0,71
<b>Hotell och restaurang/Hotels and rest.</b>	<b>568</b>	<b>48,6</b>	<b>51,4</b>	<b>14,77</b>	<b>14,21</b>	<b>15,30</b>	<b>0,93</b>
Ledning/Managers	38	23,7	76,3	26,51	24,88	27,02	0,92
Förmän/Foremen	3	66,7	33,3	..	..	..	..
Operativ personal/Operative staff	508	50,6	49,4	13,83	13,74	13,91	0,99
Servicepersonal/Service staff	14	35,7	64,3	14,50	..	..	..
Administrativ personal/Administrative staff	5	60,0	40,0	..	..	..	..
<b>Finans o. försäkring/Finance and insurance</b>	<b>719</b>	<b>55,6</b>	<b>44,4</b>	<b>30,40</b>	<b>27,21</b>	<b>34,42</b>	<b>0,79</b>
Ledning/Managers	96	42,7	57,3	53,55	47,56	58,13	0,82
Förmän/Foremen	52	48,1	51,9	29,64	28,00	31,14	0,90
Operativ personal/Operative staff	537	57,0	43,0	26,84	24,76	29,60	0,84
Servicepersonal/Service staff	9	44,4	55,6	20,79	..	..	..
Administrativ personal/Administrative staff	25	96,0	4,0	23,86	..	..	..
<b>Företagstjänster/Company services</b>	<b>1 051</b>	<b>41,3</b>	<b>58,7</b>	<b>23,75</b>	<b>21,38</b>	<b>25,40</b>	<b>0,84</b>
Ledning/Managers	123	37,4	62,6	37,09	35,07	38,30	0,92
Förmän/Foremen	57	35,1	64,9	29,04	28,49	29,34	0,97
Operativ personal/Operative staff	833	40,5	59,5	21,63	19,35	23,16	0,84
Servicepersonal/Service staff	11	81,8	18,2	16,32	..	..	..
Administrativ personal/Administrative staff	27	81,5	18,5	20,27	..	..	..
<b>Övriga tjänster/Other services</b>	<b>756</b>	<b>63,5</b>	<b>36,5</b>	<b>21,52</b>	<b>18,99</b>	<b>25,96</b>	<b>0,73</b>
Ledning/Managers	73	43,8	56,2	37,83	29,91	44,17	0,68
Förmän/Foremen	19	52,6	47,4	27,47	23,54	31,89	0,74
Operativ personal/Operative staff	589	65,7	34,3	19,83	18,19	23,01	0,79
Servicepersonal/Service staff	35	60,0	40,0	14,20	13,77	14,86	0,93
Administrativ personal/Administrative staff	40	75,0	25,0	20,05	19,75	20,99	0,94

Not/Note: Antal anställda gäller anställda i företagen som är med i undersökningen/Number of employees refers to the employees of the companies in the survey.

Källa/Source: ÅSUB, Lönestatistik/Statistics Åland, Salaries and Wages

**9.8. Medelmånadslöner för offentligt anställda, heltidsanställda efter yrkesgrupp och kön 2022, EUR**
*Average monthly earnings of full-time employees in public sector by occupation category and sex 2022, EUR*

Yrkesgrupp/ Category of occupation	Antal anställda o. könsfördeln./ Employees and gender balance			Ordinarie lön, EUR/ Regular salary, EUR			Lönekvot/ Wage ratio, K/M		
	ÅLR	Komm	Staten	ÅLR	Komm	Staten	ÅLR	Komm	Staten
	<b>Totalt</b>	<b>1 396</b>	<b>1 772</b>	<b>147</b>	<b>3 912</b>	<b>3 189</b>	<b>3 804</b>	<b>0,88</b>	<b>0,94</b>
Kvinnor	64,1	76,9	52,4	3 728	3 141	3 601			
Män	35,9	23,1	47,6	4 242	3 350	4 027			
<b>Chefer och högre tjänstemän/ Legislators, senior officials and managers</b>	<b>86</b>	<b>89</b>	<b>3</b>	<b>5 471</b>	<b>4 662</b>	<b>..</b>	<b>0,95</b>	<b>0,83</b>	<b>..</b>
Kvinnor	58,1	62,9	66,7	5 365	4 322	..			
Män	41,9	37,1	33,3	5 618	5 236	..			
<b>Specialister/Professionals</b>	<b>456</b>	<b>614</b>	<b>33</b>	<b>4 639</b>	<b>3 623</b>	<b>4 822</b>	<b>0,91</b>	<b>0,94</b>	<b>0,97</b>
Kvinnor	55,3	78,8	42,4	4 439	3 578	4 741			
Män	44,7	21,2	57,6	4 885	3 798	4 881			
<b>Experter/Technicians, associate prof.</b>	<b>461</b>	<b>165</b>	<b>90</b>	<b>3 614</b>	<b>3 297</b>	<b>3 462</b>	<b>0,89</b>	<b>0,93</b>	<b>0,95</b>
Kvinnor	77,2	65,5	50,0	3 514	3 205	3 373			
Män	22,8	34,5	50,0	3 952	3 450	3 551			
<b>Kontors- o. kundservicepersonal/Clerks</b>	<b>86</b>	<b>75</b>	<b>16</b>	<b>2 958</b>	<b>..</b>	<b>2 704</b>	<b>1,00</b>	<b>..</b>	<b>..</b>
Kvinnor	70,9	86,7	93,8	2 954	2 864	..			
Män	29,1	13,3	6,2	2 968	..	..			
<b>Service-, försäljn.- o. omsorgspersonal/ Service-, shop- and market sales workers</b>	<b>144</b>	<b>704</b>	<b>1</b>	<b>3 577</b>	<b>2 786</b>	<b>..</b>	<b>0,92</b>	<b>1,04</b>	<b>..</b>
Kvinnor	53,5	76,7	100,0	3 431	2 810	..			
Män	46,5	23,3	-	3 745	2 706	-			
<b>Jord- o. skogsbr., fiskodl., fiskare m.fl./ Skilled agricultural and fishery workers</b>	<b>9</b>	<b>-</b>	<b>-</b>	<b>3 297</b>	<b>-</b>	<b>-</b>	<b>..</b>	<b>..</b>	<b>..</b>
Kvinnor	33,3	-	-	..	-	-			
Män	66,7	-	-	..	-	-			
<b>Byggn.-, reparations- o. tillv.arb./ Craft and related trades workers</b>	<b>19</b>	<b>-</b>	<b>1</b>	<b>2 872</b>	<b>-</b>	<b>..</b>	<b>..</b>	<b>..</b>	<b>..</b>
Kvinnor	10,5	-	-	..	-	-			
Män	89,5	-	100,0	..	-	..			
<b>Process- o. transportarb./Plant and machine operators and assemblers</b>	<b>20</b>	<b>3</b>	<b>-</b>	<b>3 179</b>	<b>..</b>	<b>-</b>	<b>..</b>	<b>..</b>	<b>..</b>
Kvinnor	-	-	-	-	-	-			
Män	100,0	100,0	-	3 179	..	-			
<b>Övr. arbetstagare/Elementary occupations</b>	<b>115</b>	<b>122</b>	<b>3</b>	<b>2 545</b>	<b>2 384</b>	<b>..</b>	<b>1,00</b>	<b>0,98</b>	<b>..</b>
Kvinnor	81,7	89,3	-	2 544	2 380	-			
Män	18,3	10,7	100,0	2 554	2 430	..			

Not/Note: ÅLR = Ålands landskapsregering/The Government of Åland; Komm = Kommunerna/Municipalities; Staten = State units.

Könsfördelningen för antalet anställda är i procent/The gender balance figures for employees are in per cent.

Källa/Source: ÅSUB, Lönestatistik/Statistics Åland, Salaries and Wages

**9.9. Kvinnors totala medelmånadslöner i relation till mäns efter sektor 2002-2022, heltidsanställda, procent**
*Female/male wage ratio by sector 2002-2022, average total monthly earnings of full-time employees, per cent*

Sektor/Sector	2002	2004	2006	2008	2010	2012	2014	2016	2018	2020	2022
<b>Privat sektor/Private sector</b>	79	78	79	79	84	83	84	86	86	88	87
<b>Offentlig sektor/Public sector</b>											
Ålands landskapsregering/ Government of Åland	80	79	80	81	78	82	81	82	82	83	86
Kommunerna/Municipalities	84	85	87	86	87	87	90	93	93	93	92
Staten/State units	79	80	83	83	82	81	82	83	83	85	78

Källa/Source: ÅSUB, Lönestatistik/Statistics Åland, Salaries and Wages



# 10

## **Nationalräkenskapsdata, företag och konsumentprisindex**

National accounts, enterprises  
and consumer price index



## Nationalräkenskapsdata, företag och konsumentprisindex

Detta kapitel omfattar statistik om bruttonationalprodukten, förädlingsvärde efter bransch, företagens antal och ekonomi samt konsumentprisindex. Objekt för statistiken är de ekonomiska uppgifterna inom nationalräkenskaperna, företagens bokslutsuppgifter, antal företag och arbetsställen samt konsumentprisindexets belopp och förändringstakt. Statistiken redovisas i huvudsak för hela Åland, men uppgifter om antal företag och arbetsställen finns också efter kommun och region.

En utförligare beskrivning av statistikområdena inklusive definitioner av variabler finns på ÅSUBs webbplats [www.asub.ax](http://www.asub.ax) under Statistik, ämnesområdena Nationalräkenskaper, Företag respektive Konsumentprisindex.

Källorna anges under varje tabell. Tillförlitligheten för nationalräkenskaperna är hög i och med att de baseras på dels ett heltäckande företagsbeskattningsregister där brister har kompletterats i efterhand samt dels på offentliga sektorns bokslut. Användandet av skatteregister gör dock att uppgifterna kan färdigställas först med en ganska stor fördröjning. Företagsstatistiken baseras på företagsregistret och beskattningsregister. Vissa kontroller och bearbetningar har gjorts för att ytterligare höja kvaliteten. Konsumentprisindex tas fram genom en omfattande datainsamling. Jämförbarheten är god såväl när det gäller jämförelser över tiden som med andra statistikområden, till exempel lönestatistik.

ÅSUB publicerar konsumentprisindex månatligen samt nationalräkenskapsdata, företagsuppgifter och bokslutsstatistik årligen i form av statistik- och nyhetsmeddelanden. Dessa finns tillgängliga på ÅSUBs webbplats, där det också finns utförlig statistik om områdena i Excel- och databastabeller.

Ansvarig för nationalräkenskapsdata på ÅSUB är Johan Flink, [johan.flink@asub.ax](mailto:johan.flink@asub.ax), och för statistikområdena Företag och Konsumentprisindex Jonas Karlsson, [jonas.karlsson@asub.ax](mailto:jonas.karlsson@asub.ax).

## National accounts, enterprises and consumer price index

This chapter includes statistics on the gross domestic product, the value added by industry, the number and finances of enterprises as well as the consumer price index. More statistics on national accounts, enterprises and the consumer price index are available in English in Excel- and database tables at the website of Statistics Åland, [www.asub.ax](http://www.asub.ax).

Contact person for national accounts is Johan Flink, [johan.flink@asub.ax](mailto:johan.flink@asub.ax), and for enterprises and consumer price index Jonas Karlsson, [jonas.karlsson@asub.ax](mailto:jonas.karlsson@asub.ax).

**10.1. Bruttonationalprodukten 1975-2021, MEUR***Gross domestic product 1975-2021, MEUR*

År/Year	Löpande priser/ Current prices	Fasta priser/ Fixed prices	Förändring, procent/ Change, per cent <sup>1)</sup>	BNP per capita, EUR/ GDP per capita, EUR <sup>1)</sup>
1975	98,4	500,1	..	22 500
1980	211,2	646,3	-0,2	28 500
1985	327,6	666,0	9,4	28 200
1990	555,5	885,1	8,3	36 200
1995	638,7	920,9	1,6	36 600
2000	886,2	1 189,7	1,6	46 200
2001	906,1	1 189,3	0,0	45 900
2002	904,9	1 163,5	-2,2	44 500
2003	938,9	1 199,6	3,1	45 600
2004	962,8	1 228,1	2,4	46 500
2005	1 018,9	1 288,4	4,9	48 300
2006	1 067,9	1 326,1	2,9	49 400
2007	1 138,2	1 389,3	4,8	51 400
2008	1 071,4	1 255,0	-9,7	46 000
2009	1 144,8	1 338,0	6,6	48 500
2010	1 203,2	1 379,6	3,1	49 500
2011	1 186,0	1 312,6	-4,9	46 600
2012	1 149,1	1 243,3	-5,3	43 700
2013	1 211,4	1 295,5	4,2	45 300
2014	1 224,0	1 343,3	3,7	46 700
2015	1 283,8	1 374,5	2,3	47 500
2016	1 282,0	1 374,6	0,0	47 200
2017	1 312,5	1 395,3	1,5	47 500
2018	1 238,9	1 299,9	-6,8	43 900
2019	1 306,6	1 350,3	3,9	45 300
2020	1 111,5	1 129,3	-16,4	37 600
2021	1 293,5	1 293,5	14,5	42 800

1) Beräknat på fasta priser/Calculated on fixed prices.

Not/Note: Fasta priser enligt referensår 2021. Korrigerade uppgifter för 2014-2020/Fixed prices according to reference year 2021. Corrected figures regarding 2014-2020.

Källa/Source: ÅSUB, Nationalräkenskaper/Statistics Åland, National Accounts

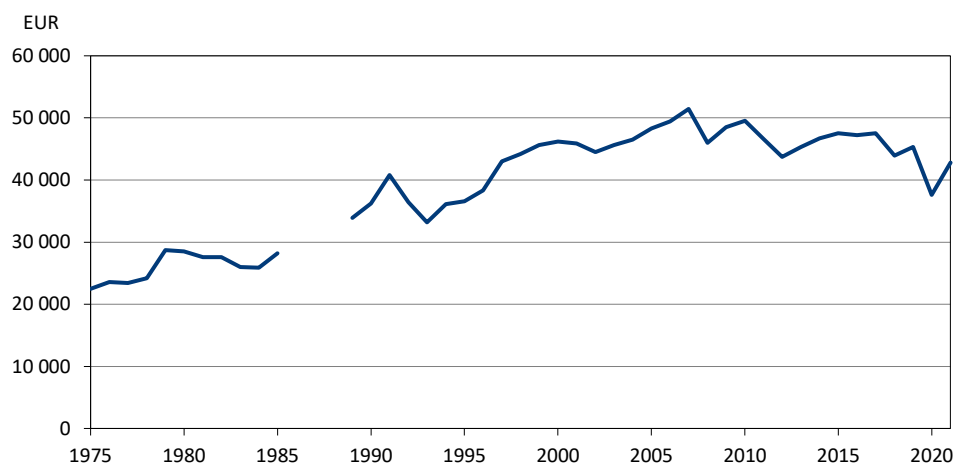
**Figur 10.1. BNP per capita 1975-2021, fasta priser***GDP per capita 1975-2021, fixed prices*

Not/Note: Fasta priser enligt referensår 2021. Korrigerade uppgifter för 2014-2020/Fixed prices according to reference year 2021. Corrected figures regarding 2014-2020.

Källa/Source: ÅSUB, Nationalräkenskaper/Statistics Åland, National Accounts

**10.2. Bruttonationalprodukten efter näringsgren 2021, löpande priser, MEUR**
*Gross domestic product by industry 2021, current prices, MEUR*

Näringsgren/Industry	MEUR	Procent
<b>Näringslivet/Industries</b>	<b>905,7</b>	<b>75,6</b>
A Jord- o. skogsbruk, fiske/Agriculture, forestry, fishing	26,9	2,2
B Utvinning av mineral/Mining and quarrying	1,5	0,1
C Tillverkning/Manufacturing	84,4	7,0
D El, gas, värme, kyla/Electricity, gas, steam, air conditioning	18,4	1,5
E Vatten, avlopp, avfall/Water, sewerage, waste, remediation	6,8	0,6
F Byggverksamhet/Construction	66,2	5,5
G Handel, reparation av motorfordon/Wholesale and retail trade, repair of motor vehicles	77,3	6,5
H Transport och magasinering/Transportation and storage	162,0	13,5
därav Sjötransport/of which Sea transport	121,0	10,1
I Hotell och restaurang/Accommodation and food services	28,8	2,4
J Information och kommunikation/Information and communication	48,4	4,0
K Finans och försäkring/Financing and insurance	98,2	8,2
L Fastighetsverksamhet/Real estate activities	179,1	14,9
M Juridik, ekonomi, vetenskap, teknik/Professional, scientific, technical activities	29,1	2,4
N Uthyrning, fastighetsservice, resetjänster, stödtjänster/Admin. and support service	10,7	0,9
O Offentlig förvaltning, försvar, obligatorisk socialförs./Public admin., defence, social security	0,0	0,0
P Utbildning/Education	1,0	0,1
Q Vård och omsorg, sociala tjänster/Human health and social work	13,3	1,1
R Kultur, nöje och fritid/Arts, entertainment and recreation	46,7	3,9
S Annan serviceverksamhet/Other services	7,0	0,6
T Hushållens förvärsarbete o. prod. för eget bruk/Household employers and prod. for own use	0,0	0,0
U Internationella org., utländska ambassader o.d./Extraterritorial organisations and bodies	0,0	0,0
X Näringsgren okänd/Industry unknown	0,0	0,0
<b>Turistsektorn/Tourism sector</b>	<b>134,6</b>	<b>11,2</b>
- Landturism/Land-based tourism	37,1	3,1
- Sjöturism/Sea-based tourism	97,4	8,1
<b>Offentlig verksamhet, totalt/Government services, total</b>	<b>277,5</b>	<b>23,2</b>
Landskapet, kommunerna, kommunalförbunden/ Government of Åland, municipalities, municipal alliances	264,1	22,0
E Vatten, avlopp, avfall/Water, sewerage, waste, remediation	0,7	0,1
F Byggverksamhet/Construction	6,0	0,5
H Transport och magasinering/Transportation and storage	0,6	0,0
J Information och kommunikation/Information and communication	2,3	0,2
L Fastighetsverksamhet/Real estate activities	11,9	1,0
O Offentlig förvaltning/Public administration	62,2	5,2
P Utbildning och forskning/Education and research	52,3	4,4
Q Vård och omsorg, sociala tjänster/Human health and social work	122,8	10,2
R Kultur, nöje och fritid/Arts, entertainment and recreation	5,4	0,4
Statens verksamhet/Central government	13,3	1,1
Icke-vinstsyftande verksamhet/Non-profit institutions	14,1	1,2
Hushållstjänster/Households	1,1	0,1
<b>Bruttonationalprodukt till baspris/GDP at producer price</b>	<b>1 198,4</b>	<b>100,0</b>
Indirekta skatter/Indirect taxes	160,1	
Subventioner/Subsidies	-65,0	
<b>Bruttonationalprodukt till marknadspris/GDP at market price</b>	<b>1 293,5</b>	

Källa/Source: ÅSUB, Nationalräkenskaper/Statistics Åland, National Accounts

### 10.3. Bruttonationalprodukten i löpande priser 2000-2021, MEUR

*Gross domestic product in current prices 2000-2021, MEUR*

	2000	2005	2010	2015	2017	2018	2019	2020	2021
<b>Bruttonationalprodukten till marknadspris/ GDP at market prices</b>	<b>887</b>	<b>1 019</b>	<b>1 203</b>	<b>1 282</b>	<b>1 312</b>	<b>1 239</b>	<b>1 307</b>	<b>1 111</b>	<b>1 294</b>
Löner/Wages and salaries	347	408	526	566	570	582	591	554	576
Arbetsgivarnas socialförsäkringsavgifter/ Employers' contribution to social security	89	108	121	139	137	133	130	123	129
Driftsöverskott/Operating surplus	235	267	244	239	252	167	212	96	228
Kapitalförslitning/Fixed capital depreciation	130	163	216	231	240	251	261	280	265
Indirekta skatter/Indirect taxes	110	127	145	160	165	152	163	136	160
Minus subventioner/Less subsidies	-23	-54	-49	-53	-52	-47	-50	-77	-65
<b>Procent/Per cent</b>									
Löner/Wages and salaries	39,1	40,0	43,7	44,2	43,5	47,0	45,2	49,8	44,6
Arbetsgivarnas socialförsäkringsavgifter/ Employers' contribution to social security	10,1	10,6	10,0	10,8	10,4	10,8	10,0	11,0	10,0
Driftsöverskott/Operating surplus	26,5	26,2	20,3	18,7	19,2	13,5	16,2	8,6	17,6
Kapitalförslitning/Fixed capital depreciation	14,6	16,0	18,0	18,0	18,3	20,3	20,0	25,2	20,5
Indirekta skatter/Indirect taxes	12,4	12,5	12,1	12,5	12,6	12,3	12,4	12,2	12,4
Minus subventioner/Less subsidies	-2,6	-5,3	-4,1	-4,2	-3,9	-3,8	-3,8	-6,9	-5,0

Not/Note: Uppgifterna för 2015-2021 korrekterades i december 2024/The figures for 2015-2021 were corrected in December 2024.

Källa/Source: ÅSUB, Nationalräkenskaper/Statistics Åland, National Accounts

**Figur 10.2. BNP efter näringsgren 2021**

*GDP by industry 2021*

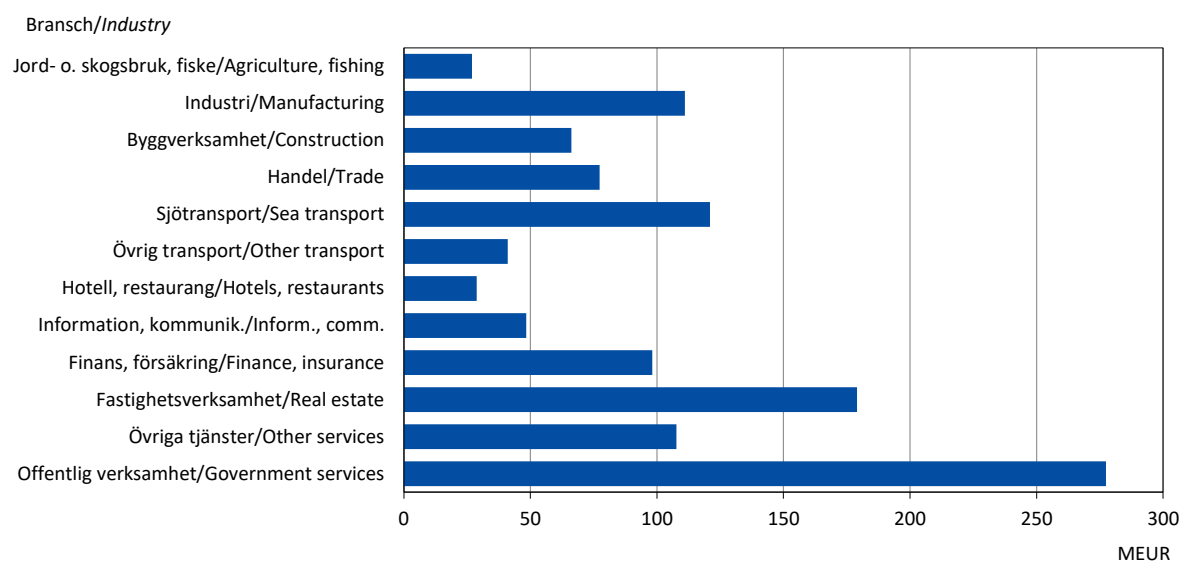

Källa/Source: ÅSUB, Nationalräkenskaper/Statistics Åland, National Accounts

**10.4. Resultat- och balansräkning för företag inom näringslivet efter näringsgren 2022**
*Profit and loss account and balance sheet of business enterprises by industry 2022*

	Tillverkn.- industri/ <i>Manufact.</i>	Bygg- verks./ <i>Constr.</i>	Parti- handel/ <i>Whole sales tr.</i>	Detalj- handel/ <i>Retail trade</i>	Sjö- transp./ <i>Sea transp.</i>	Övrig transp./ <i>Other transp.</i>	Hotell, rest./ <i>Hotels, rest.</i>	Företags- tjänster/ <i>Business services</i>	Personl. tjänster/ <i>Personal services</i>
<b>Basdata/Basic data</b>									
Antal företag/ <i>Enterprises</i>	124	180	80	134	27	51	123	270	119
<b>Resultaträkningsposter, 1 000 EUR/ Income statement, 1 000 EUR</b>									
Omsättning/ <i>Turnover</i>	513 914	182 974	158 441	292 862	749 105	99 490	63 579	185 752	58 578
+ Övriga rörelseintäkter/ <i>Other operating income</i>	13 803	-2 513	6 532	2 713	59 717	1 522	2 165	5 725	12 291
= Rörelseintäkter totalt/ <i>Total operating income</i>	527 717	180 461	164 973	295 575	808 822	101 012	65 744	191 477	70 869
- Material och tjänster totalt/ <i>Goods and services</i>	-276 809	-108 198	-122 126	-222 981	-223 175	-47 361	-20 713	-85 083	-17 269
- Personalkostnader totalt/ <i>Personnel expenses, total</i>	-85 735	-39 062	-17 696	-30 514	-152 952	-26 106	-21 779	-65 999	-16 866
- Avskrivn. och nedskrivn./ <i>Depreciation and reduction</i>	-28 799	-5 676	-2 299	-4 067	-48 254	-8 814	-3 159	-8 408	-2 359
- Övriga rörelsekostnader/ <i>Other operating expenses</i>	-77 446	-18 497	-18 048	-25 209	-356 723	-14 449	-15 726	-23 224	-24 377
= Rörelsevinst (-förlust)/ <i>Operating profit (-loss)</i>	58 928	9 028	4 804	12 804	27 718	4 283	4 367	8 764	9 999
+/- Finansiella int. och kostn./ <i>Financial income and exp.</i>	-2 415	21	4 729	610	-6 900	-1 694	575	7 789	2 384
+/- Extraordinära poster totalt/ <i>Total extraordinary items</i>	0	0	0	0	0	0	0	0	0
+/- Bokslutsdispos. totalt/ <i>Total appropriations</i>	-8 093	-57	2 692	-3 546	18 162	-464	-138	-25	-241
- Direkta skatter totalt/ <i>Total direct taxes</i>	-11 229	-1 713	-955	-1 775	-812	-479	-513	-2 429	-1 093
<b>Räkenskapsperiodens vinst (-förlust)/ Profit/loss for the account. period</b>	<b>37 191</b>	<b>7 279</b>	<b>11 270</b>	<b>8 094</b>	<b>38 168</b>	<b>1 646</b>	<b>4 290</b>	<b>14 099</b>	<b>11 048</b>
<b>Balansräkningsposter, 1 000 EUR/ Balance sheet, 1 000 EUR</b>									
<b>Aktiva/Assets</b>	<b>850 634</b>	<b>166 991</b>	<b>280 723</b>	<b>159 477</b>	<b>1 052 989</b>	<b>136 353</b>	<b>90 744</b>	<b>193 325</b>	<b>72 548</b>
Summa tillgångar/ <i>Total assets</i>	365 481	36 895	39 902	45 897	601 260	100 299	57 158	57 124	11 323
Placeringar totalt/ <i>Investments</i>	99 484	16 950	121 614	29 987	158 662	2 670	7 431	49 830	11 482
Omsättn.tillg./ <i>Inventories</i>	67 257	54 076	28 340	45 523	18 682	3 054	9 414	14 697	5 396
Fordringar totalt/ <i>Receivables, tot.</i>	284 798	36 164	73 705	21 680	127 362	18 162	6 679	37 324	11 603
Finansiella värdepapper/ <i>Financial asset securities</i>	443	685	3 208	998	396	618	846	5 259	1 113
Kassa och banktillgodohav./ <i>Cash and bank deposits</i>	33 172	22 221	13 953	15 392	146 627	11 550	9 216	29 091	31 631
<b>Passiva/Liabilities</b>	<b>850 634</b>	<b>166 991</b>	<b>280 723</b>	<b>159 477</b>	<b>1 052 989</b>	<b>136 353</b>	<b>90 744</b>	<b>193 325</b>	<b>72 548</b>
Eget kapital/ <i>Total equity</i>	356 491	75 594	144 372	75 306	303 013	65 419	31 209	101 447	40 746
Akkumulerade bokslutsdisp./ <i>Accum. appropriations</i>	58 791	954	868	3 480	244 765	11 152	619	10 445	186
Oblig. reserveringar tot./ <i>Reserves</i>	0	230	0	474	0	0	0	300	0
Främmande kapital tot./ <i>Liabilities</i>	435 352	90 214	135 483	80 217	505 211	59 782	58 916	81 132	31 615

Källa/Source: ÅSUB, Bokslutsstatistik/Statistics Åland, Annual Accounts

## 10.5. Ekonomiska nyckeltal efter näringsgren 2022

### Business ratios by industry 2022

Nyckeltal/ Ratios	Tillverkn.- industri/ Manufact.	Bygg- verks./ Constr.	Parti- handel/ Whole sales tr.	Detalj- handel/ Retail trade	Sjö- transp./ Sea transp.	Övrig transp./ Other transp.	Hotell, rest./ Hotels, rest.	Företags- tjänster/ Business services	Personl. tjänster/ Personal services
Avkastningsprocent på investerat kapital/ Return on investment, %	8,7	6,4	4,4	12,7	3,6	3,8	7,8	10,6	21,8
Skuldränta/ Interest rate on debts, %	1,2	0,8	1,2	0,9	2,1	2,4	1,9	1,1	2,6
Driftsbidrag i procent/ Operating margin, %	17,5	7,9	4,3	5,7	9,4	12,9	11,4	9,0	17,5
Rörelseresultatprocent/ Operating profit, %	12,0	4,9	2,9	4,3	3,4	4,2	6,6	4,6	14,2
Nettoresultatprocent/ Net result, %	9,3	4,0	5,2	3,9	2,5	2,1	6,7	7,4	16,0
Personalkostnader i procent av omsättningen/ Personnel exp., % of turnover	16,7	21,4	11,2	10,4	20,4	26,2	34,3	35,5	28,8
Soliditet/Equity ratio	48,8	45,8	51,7	49,4	52,0	56,2	35,1	57,9	56,4
Kassalikviditet/Quick ratio	1,6	0,8	1,3	0,6	1,2	1,3	0,7	1,6	2,6
Balanslikviditet/Current ratio	1,9	1,6	1,7	1,4	1,3	1,4	1,1	1,9	2,9

Källa/Source: ÅSUB, Bokslutsstatistik/Statistics Åland, Annual Accounts

Figur 10.3. Ekonomiska nyckeltal för några näringsgrenar 2022

### Financial key figures of some industries 2022

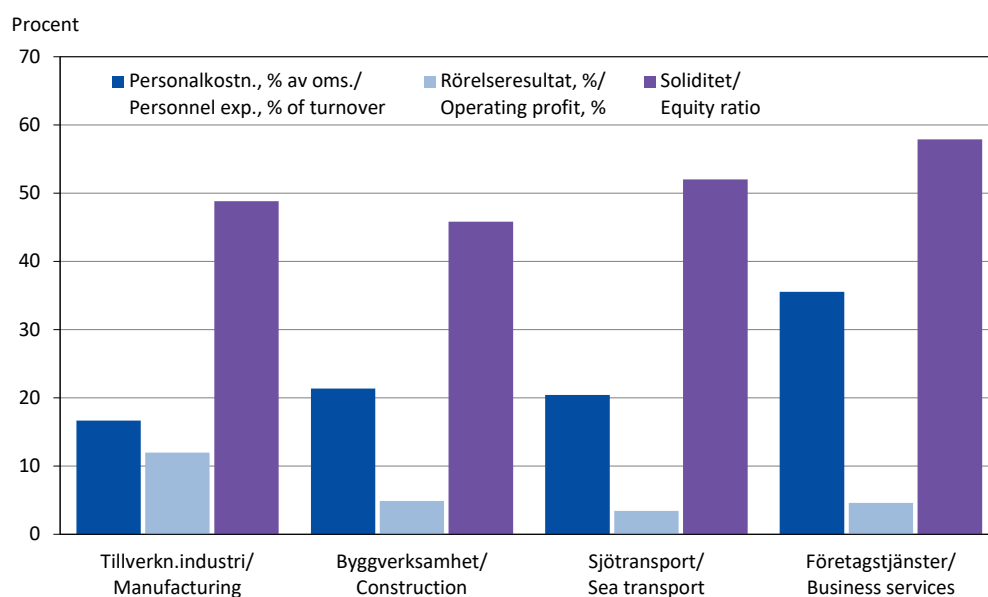

Källa/Source: ÅSUB Bokslutsstatistik/Statistics Åland, Annual Accounts

**10.6. Konsumentprisindex för Åland efter varugrupp 2021-2024 (2015=100)**
*Consumer price index by commodity group 2021-2024 (2015=100)*

Varugrupp/ Commodity group	Vikt/ Weight	2021	2022	2023	2024						
					Jan	Feb	Mar	Apr	Maj	Jun	Jul
<b>Totalindex</b>	<b>1 000,0</b>	<b>105,7</b>	<b>112,7</b>	<b>121,5</b>	<b>124,0</b>	<b>124,5</b>	<b>124,8</b>	<b>124,4</b>	<b>124,5</b>	<b>124,9</b>	<b>125,6</b>
Livsmedel, drycker/ <i>Food, soft drinks</i>	135,8	104,8	114,9	127,3	128,3	128,9	128,2	128,3	128,4	128,2	128,7
Alkohol, tobak/ <i>Alcoholic drinks, tobacco</i>	43,2	118,8	122,5	127,3	131,1	131,3	131,1	131,8	131,8	132,0	132,6
Kläder och skodon/ <i>Clothes, shoes</i>	43,8	96,6	98,0	100,2	102,0	104,9	103,8	105,0	105,5	104,1	104,6
Boende, värme, vatten, el/ <i>Living costs</i>	285,6	105,6	116,6	129,5	135,5	135,9	136,0	133,4	133,2	133,8	134,2
Inventarier, hushållsutrustn., bostads- underhåll/ <i>Household services</i>	41,5	96,0	96,6	100,5	101,0	100,8	99,4	99,5	100,5	100,7	100,8
Hälsovård/ <i>Health care</i>	42,3	122,2	122,0	120,2	117,8	116,9	118,2	120,0	123,6	121,6	120,4
Transport/ <i>Transport</i>	139,9	109,3	123,3	122,9	119,2	120,9	122,8	123,3	122,3	124,2	126,6
Kommunikation/ <i>Communication</i>	26,5	105,6	111,2	115,3	116,5	115,8	115,9	116,2	117,0	117,0	116,7
Rekreation, kultur/ <i>Recreation, culture</i>	86,4	101,1	104,1	109,5	110,4	111,1	111,3	112,1	111,4	111,7	112,6
Utbildning/ <i>Education</i>	2,1	86,8	88,3	92,9	92,5	92,5	92,5	92,5	92,5	92,5	92,5
Hotell, restauranger/ <i>Hotels, restaurants</i>	73,2	105,6	109,3	114,2	113,7	113,7	114,4	114,5	115,8	116,8	118,3
Div. varor o. tjänster/ <i>Other commodities</i>	79,7	104,0	107,5	127,5	135,9	136,3	136,2	136,4	136,4	136,4	137,0

Not/Note: Vikten gäller 2024/The weight refers to 2024.

Källa/Source: ÅSUB, Konsumentprisindex/Statistics Åland, Consumer Price Index

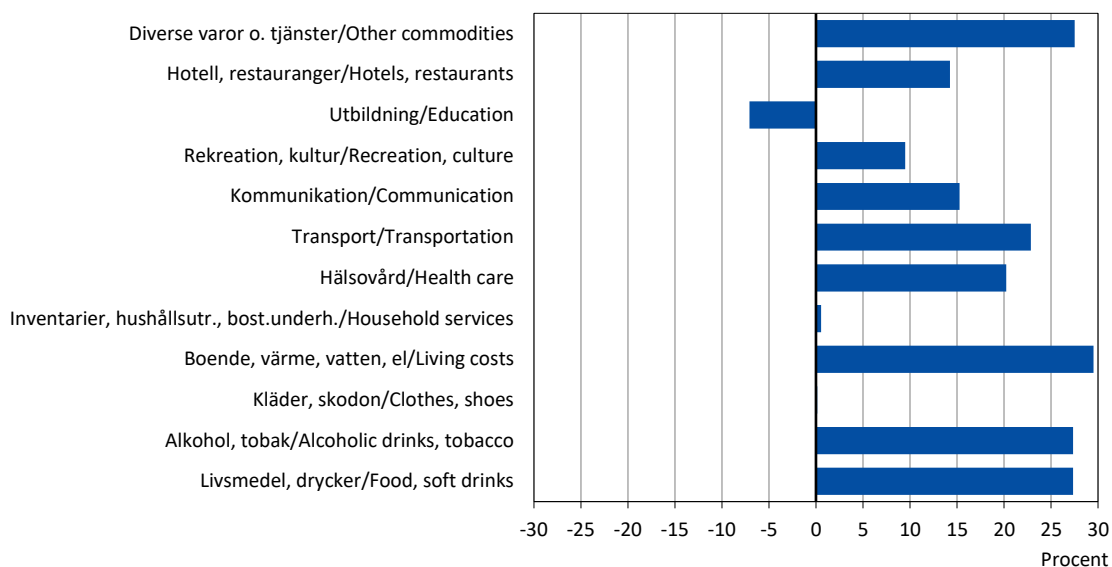
**Figur 10.4. Konsumentprisindex efter varugrupp, förändring 2015-2023, procent**
*Consumer price index by commodity group, change 2015-2023, per cent*

Källa/Source: ÅSUB, Konsumentprisindex/Statistics Åland, Consumer Price Index



**10.7. Konsumentprisindex för Åland 1985-2024 (1985=100)***Consumer price index 1985-2024 (1985=100)*

År/Year	Jan	Feb	Mar	Apr	Maj	Jun	Jul	Aug	Sep	Okt	Nov	Dec	Jan-Dec
1985	98,5	98,5	99,5	99,9	100,2	100,2	100,4	100,3	100,7	100,5	100,8	100,7	100,0
1990	125,1	125,5	125,5	126,2	127,2	127,6	128,1	128,7	129,2	129,5	129,1	129,2	127,6
1995	141,0	141,2	141,0	141,0	141,3	141,4	141,5	140,9	141,2	140,9	140,8	140,7	141,0
2000	149,1	149,4	150,0	150,1	150,8	151,4	152,1	152,3	153,4	153,0	152,8	152,7	151,4
2001	153,1	153,7	153,8	154,5	155,7	155,7	155,2	155,7	155,8	155,5	155,1	155,2	154,9
2002	156,8	156,7	157,6	158,1	158,4	158,1	157,8	158,6	159,2	159,1	158,3	158,7	158,1
2003	159,0	159,5	159,8	159,2	159,1	159,0	158,4	159,3	158,9	159,4	158,9	159,0	159,1
2004	159,0	159,7	158,8	158,7	159,3	159,2	159,5	159,8	160,2	160,0	159,1	159,0	159,4
2005	158,9	159,2	160,1	160,5	160,3	160,7	161,2	161,3	161,5	162,2	161,7	161,8	160,8
2006	162,2	162,7	162,7	163,9	163,9	164,6	164,7	164,4	163,7	163,7	164,0	164,1	163,7
2007	163,3	164,6	166,1	166,6	166,2	167,1	167,2	167,0	166,9	167,1	167,8	168,8	166,6
2008	170,5	172,0	173,6	173,6	174,5	175,4	175,3	174,4	175,1	174,4	172,2	171,6	173,6
2009	172,1	172,8	173,1	173,7	173,8	175,0	174,7	174,8	175,5	174,1	173,9	173,9	173,9
2010	174,5	175,8	176,3	176,9	176,9	177,6	177,8	177,9	178,0	177,5	178,2	179,7	177,3
2011	181,1	181,7	183,3	184,0	183,5	184,3	184,6	184,6	184,1	184,3	184,4	183,7	183,6
2012	186,3	186,9	187,0	187,5	187,4	188,0	188,6	188,6	188,8	189,5	187,9	188,2	187,9
2013	188,4	188,8	189,3	189,3	189,8	191,1	191,9	191,0	191,0	190,4	189,8	190,3	190,1
2014	191,2	191,2	191,1	191,8	192,7	193,5	194,1	193,4	193,1	192,2	192,0	190,9	192,3
2015	190,4	191,6	191,0	190,7	191,1	193,8	193,9	194,0	193,5	193,5	192,6	192,9	192,4
2016	192,3	192,3	193,4	193,8	192,7	193,6	194,3	193,8	193,5	194,1	193,8	194,7	193,5
2017	195,2	196,4	195,9	196,2	196,6	197,4	197,3	197,1	197,2	197,1	197,6	198,3	196,9
2018	197,2	197,6	198,3	198,9	199,0	199,6	200,3	200,2	200,5	200,6	200,2	200,3	199,4
2019	199,7	200,4	200,2	201,6	201,0	200,8	201,4	201,0	201,2	200,8	200,7	201,0	200,8
2020	200,3	200,7	200,0	199,1	199,1	199,7	200,1	200,2	199,8	200,0	199,7	200,8	199,9
2021	200,6	201,4	201,1	202,0	202,3	203,1	203,7	204,8	204,6	204,5	205,7	206,3	203,3
2022	206,9	208,2	211,9	212,8	214,5	216,9	217,5	217,6	219,7	223,8	225,6	226,5	216,8
2023	229,0	231,8	231,0	232,7	230,8	233,4	234,8	235,1	236,7	236,6	236,7	237,1	233,8
2024	238,5	239,6	240,0	239,4	239,6	240,3	241,7	..	..	..	..	..	..

Källa/Source: ÅSUB, Konsumentprisindex/Statistics Åland, Consumer Price Index

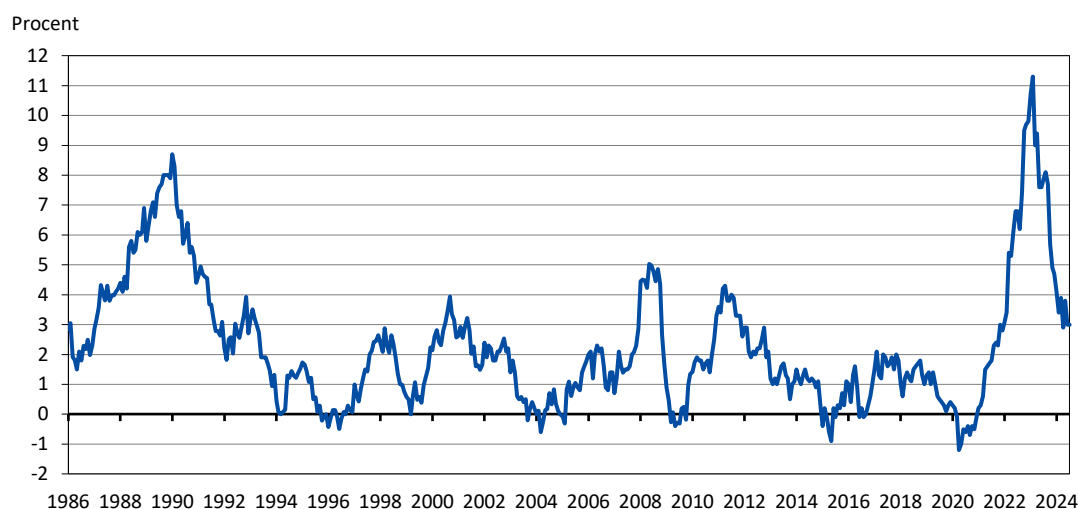
**Figur 10.5. Inflationen månadsvis på Åland 1986-2024***Monthly inflation in Åland 1986-2024*

Källa/Source: ÅSUB, Konsumentprisindex/Statistics Åland, Consumer Price Index

### 10.8. Antal företag efter bransch och kommun 2023

*Enterprises by industry and municipality 2023*

Kommun	Totalt	Jord- och skogsbruk, fiske/ <i>Agriculture, forestry and fishing</i>	Industri/ <i>Manufact.</i>	Byggnadsverks./ <i>Construction</i>	Handel, hotellverksamhet m.m./ <i>Trade, hotel</i>	Transport, post- och tele, IT/ <i>Transport, postal, telecom., IT</i>	Finans., försäkring, fastighet/ <i>Finance, insurance, real estate</i>	Övriga tjänster/ <i>Other services</i>
Brändö	80	12	10	11	19	11	13	4
Eckerö	129	11	12	28	32	12	18	16
Finström	221	24	30	46	34	14	50	23
Föglö	57	10	6	12	8	4	11	6
Geta	61	5	4	14	16	4	11	7
Hammarland	168	22	13	36	20	11	41	25
Jomala	505	18	40	123	96	41	123	64
Kumlinge	51	7	1	5	11	5	18	4
Kökar	46	1	5	6	10	6	16	2
Lemland	165	17	16	46	28	13	27	18
Lumparland	31	3	3	8	5	1	6	5
Saltvik	150	19	16	35	31	10	22	17
Sottunga	16	2	1	3	6	1	2	1
Sund	92	14	13	21	12	10	14	8
Vårdö	52	9	4	9	9	7	11	3
Mariehamn	1 075	8	85	104	244	130	319	185
Landskomm.	1 824	174	174	403	337	150	383	203
-Landsbygden	1 522	133	147	357	274	116	312	183
-Skärgården	302	41	27	46	63	34	71	20
<b>Åland</b>	<b>2 899</b>	<b>182</b>	<b>259</b>	<b>507</b>	<b>581</b>	<b>280</b>	<b>702</b>	<b>388</b>

Not/Note: Tabellen gäller företag med Åland som hemort som har arbetsställen på Åland. Som företag räknas de som är mervärdesskatteskyldiga eller är arbetsgivare. Offentliga myndigheter, stiftelser, ideella föreningar, bostadsaktiebolag och kyrkan ingår inte/ *In Åland registered enterprises with work places in Åland. Included enterprises are liable to pay value added tax or have paid employees. Public authorities, foundations, non-profit organisations, house-owning companies and the Church are not included.*

Källa/Source: Statistikcentralen, Företagsregister, ÅSUB, Företag/Statistics Finland, Register of Enterprises, Statistics Åland, Enterprises

### 10.9. Antal företag efter bransch och personalens storleksklass 2023

*Enterprises by industry and number of employees 2023*

Storleksklass/ <i>Size group</i>	Totalt	Jord- och skogsbruk, fiske/ <i>Agriculture, forestry and fishing</i>	Industri/ <i>Manufact.</i>	Byggnadsverks./ <i>Construction</i>	Handel, hotellverksamhet m.m./ <i>Trade, hotel</i>	Transport, post- och tele, IT/ <i>Transport, postal, telecom., IT</i>	Finans., försäkring, fastighet/ <i>Finance, insurance, real estate</i>	Övriga tjänster/ <i>Other services</i>
<b>Totalt</b>	<b>2 899</b>	<b>182</b>	<b>259</b>	<b>507</b>	<b>581</b>	<b>280</b>	<b>702</b>	<b>388</b>
0-4	2 519	161	212	453	487	221	637	348
5-9	140	8	13	27	46	13	19	14
10-19	61	5	8	7	18	13	8	2
20-49	49	1	8	10	10	11	4	5
50-99	13	1	4	-	3	2	3	-
100-249	7	-	1	-	1	4	-	1
250+	4	-	1	-	-	2	1	-
Okänt/ <i>Unknown</i>	106	6	12	10	16	14	30	18

Not/Note: Se not till tabell 10.8. Personal stationerad utanför Åland ingår/ *See note of table 10.8. Employees working outside Åland are included.*

Källa/Source: Statistikcentralen, Företagsregister, ÅSUB, Företag/Statistics Finland, Register of Enterprises, Statistics Åland, Enterprises

### 10.10. Arbetsställen efter personalens storleksklass och kommun 2023

Work places by size group and municipality 2023

Kommun	Totalt	Storleksklass efter antal anställda/Size group (number of employees)						Okänt/ Unknown
		0-4	5-9	10-19	20-49	50-249	250+	
Brändö	81	79	-	1	1	-	-	-
Eckerö	130	117	5	2	1	-	-	5
Finström	214	188	9	6	3	1	-	7
Föglö	55	49	2	-	1	-	-	3
Geta	49	47	1	1	-	-	-	-
Hammarland	145	132	4	4	-	-	-	5
Jomala	603	503	36	23	14	3	-	24
Kumlinge	52	48	1	-	-	-	-	3
Kökar	43	36	2	1	-	-	-	4
Lemland	175	160	5	2	-	-	-	8
Lumparland	37	33	-	2	1	-	-	1
Saltvik	140	128	7	-	1	1	-	3
Sottunga	13	13	-	-	-	-	-	-
Sund	93	87	2	1	1	-	-	2
Vårdö	55	48	4	-	-	-	-	3
Mariehamn	1 284	1 038	101	49	31	15	1	49
Landskomm.	1 885	1 668	78	43	23	5	-	68
-Landsbygden	1 586	1 395	69	41	21	5	-	55
-Skärgården	299	273	9	2	2	-	-	13
<b>Åland</b>	<b>3 169</b>	<b>2 706</b>	<b>179</b>	<b>92</b>	<b>54</b>	<b>20</b>	<b>1</b>	<b>117</b>

Not/Note: Offentliga myndigheter ingår inte. Arbetsställen tillhörande bolag vars hemvist är utanför Åland ingår/  
Public authorities are not included. Work places belonging to firms registered outside Åland are included.

Källa/Source: Statistikcentralen, Företagsregister, ÅSUB, Företag/Statistics Finland, Register of Enterprises, Statistics Åland, Enterprises

Figur 10.6. Antal arbetsställen efter region och år 2008-2023

Work places by region and year 2008-2023

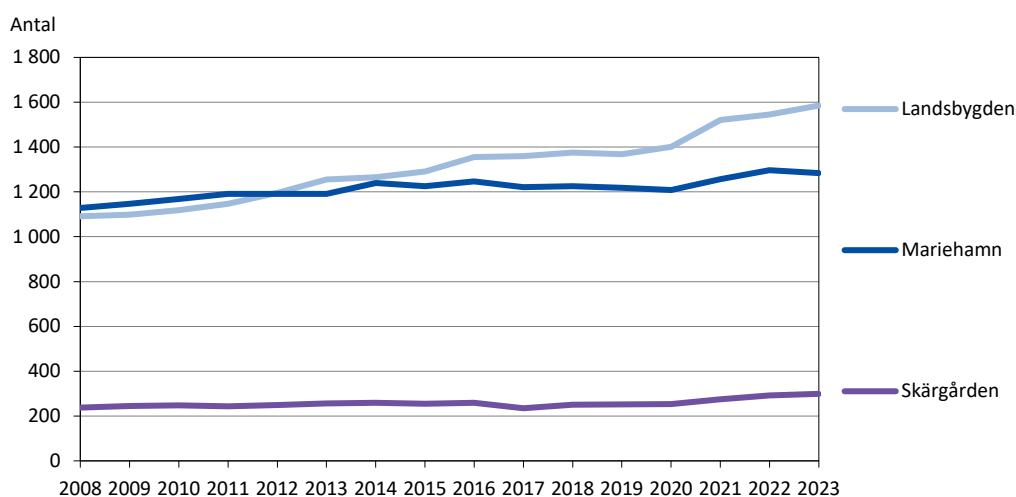

Källa/Source: Statistikcentralen, Företagsregister, ÅSUB, Företag/Statistics Finland, Register of Enterprises, Statistics Åland, Enterprises

**10.11. Antal nya och nedlagda företag efter näringsgren 2010-2023**
*New and closed enterprises by industry 2010-2023*

Näringsgren/Industry	Nya företag/New enterprises					Nedlagda företag/Closed enterprises				
	2010	2015	2020	2022	2023	2010	2015	2020	2022	2023
<b>Totalt</b>	<b>222</b>	<b>234</b>	<b>261</b>	<b>227</b>	<b>216</b>	<b>114</b>	<b>164</b>	<b>138</b>	<b>151</b>	<b>169</b>
Primärnäringsar/Agriculture	7	9	9	23	13	5	4	6	17	5
Industri/Manufacturing	7	18	21	21	20	4	8	11	12	8
Byggverksamhet/Construction	24	43	32	23	26	21	36	20	24	32
Handel/Trade	42	30	24	17	20	31	41	22	15	24
Transport och magasinering/ Transportation and storage	7	9	13	7	8	3	10	9	7	8
Hotell, restaurang/Hotels, restaurants	23	23	25	15	12	8	15	8	14	13
Information och kommunikation/ Information and communication	13	12	15	12	17	6	4	7	10	9
Finansiell verksamhet/Finance	2	1	3	6	7	2	2	3	1	4
Företagstjänster/Business services	64	53	71	62	56	22	26	23	31	33
Personliga tjänster/Personal services	33	36	48	41	37	12	18	29	20	33

Not/Note: Siffrorna är reviderade/The figures are revised.

Källa/Source: Statistikcentralen, Företagsregister, ÅSUB/Statistics Finland, Register of Enterprises, ÅSUB

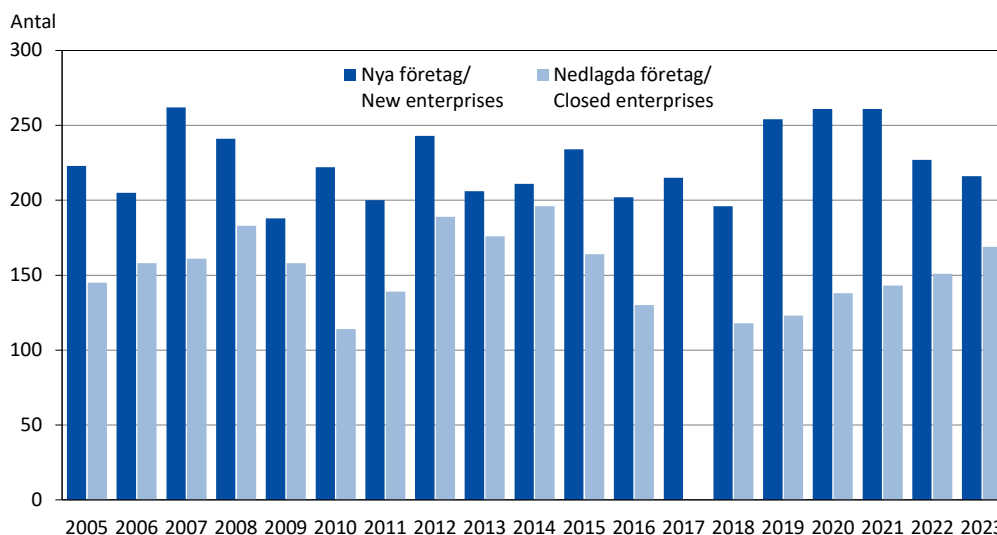
**Figur 10.7. Nya och nedlagda företag 2005-2023**
*New and closed enterprises 2005-2023*

Not/Note: Siffrorna är reviderade. Uppgifter om nedlagda företag saknas för 2017/Revised figures. Data not available regarding closed enterprises 2017.

Källa/Source: Statistikcentralen, Företagsregister, ÅSUB, Företag/Statistics Finland Register of Enterprises, Statistics Åland, Enterprises

## Offentlig økonomi

Public finance



## Offentlig ekonomi

Statistiken om offentlig ekonomi omfattar uppgifter om landskapet Ålands bokslut samt om den kommunala sektorns bokslut och beskattning. Objekt för statistiken är de ekonomiska uppgifterna: inkomster, utgifter, balansposter och relationstal. Uppgifterna presenteras i huvudsak för hela Åland, men statistiken för den kommunala sektorn redovisas till en del också efter kommun och region.

En utförligare beskrivning av statistiken om offentlig ekonomi inklusive definitioner av variabler finns på ÅSUBs webbplats [www.asub.ax](http://www.asub.ax) under Statistik, ämnesområde Offentlig ekonomi.

Källorna anges under varje tabell. Tillförlitligheten är hög i och med att statistiken baseras på slutliga bokslutsuppgifter. Jämförbarheten över tiden är god.

ÅSUB publicerar årligen en statistikrapport om den kommunala sektorns ekonomi och verksamhet. Rapporten kan beställas från ÅSUB och finns också tillgänglig på ÅSUBs webbplats, där det även finns ett antal statistik- och nyhetsmeddelanden samt data om den offentliga ekonomin i form av Excel- och databastabeller.

Ansvarig för statistiken om offentlig ekonomi på ÅSUB är Elin Sagulin, [elin.sagulin@asub.ax](mailto:elin.sagulin@asub.ax).

## Public finance

The statistics on public finance include data on the final accounts of the Government of Åland as well as the final accounts and taxation of the municipalities. More statistics on this subject area are available in English in Excel- and database tables at the website of Statistics Åland, [www.asub.ax](http://www.asub.ax).

Contact person is Elin Sagulin, [elin.sagulin@asub.ax](mailto:elin.sagulin@asub.ax).

### 11.1. Budgetuppföljning av landskapet Ålands verksamhet 2020-2023, 1 000 EUR

*Budget follow-up of the Government of Åland 2020-2023, 1 000 EUR*

Förvaltningsområde/ <i>Administrative area</i>	Nettokostnad/ <i>Net costs</i>			
	2020	2021	2022	2023
<b>Totalt</b>	<b>-34 947</b>	<b>2 676</b>	<b>20 441</b>	<b>-3 708</b>
<b>Allmänna förvaltningen/<i>General administration</i></b>	<b>-169 515</b>	<b>-166 851</b>	<b>-177 121</b>	<b>-202 468</b>
Lagtinget/ <i>The Legislative Assembly</i>	-4 004	-4 093	-4 406	-4 254
Regeringskansliet/ <i>Government Office</i>	-6 865	-8 850	-11 449	-12 143
Finansavdelningen/ <i>Department of Finance</i>	-53 515	-48 567	-44 210	-57 012
Social- och miljöavdelningen/ <i>Dept. of Social and Environmental Affairs</i>	-32 041	-27 798	-30 051	-29 657
Utbildnings- och kulturavdelningen/ <i>Dept. of Education and Culture</i>	-33 836	-40 150	-40 914	-43 054
Näringsavdelningen/ <i>Department of Trade and Industry</i>	-14 935	-12 609	-12 399	-9 651
Infrastrukturavdelningen/ <i>Department of Infrastructure</i>	-24 320	-24 785	-33 693	-46 697
<b>Lagberedning/<i>Legislation Counsel Office</i></b>	<b>-804</b>	<b>-954</b>	<b>-912</b>	<b>-956</b>
<b>Myndigheter och fristående enheter/<i>Authorities and separate units</i></b>	<b>-132 416</b>	<b>-135 144</b>	<b>-134 066</b>	<b>-142 684</b>
Ålands statistik- och utredningsbyrå, ÅSUB/ <i>Statistics and Research Åland</i>	-568	-627	-662	-684
Datainspektionen/ <i>Data Inspection Board</i>	-124	-131	-151	-130
Ålands energimyndighet/ <i>Åland Energy Authority</i>	98	203	254	137
Ålands polismyndighet/ <i>Åland Police Authority</i>	-7 333	-7 967	-8 791	-9 085
Ålands ombudsmannamyndighet/ <i>Åland Authority of the Public Advocate</i>	-209	-182	-201	-201
Lotteriinspektionen/ <i>Lottery Inspection Authority</i>	37	59	16	14
Upphandlingsinspektionen/ <i>Inspection Authority for Public Procurement</i>	-71	-90	-35	-45
Ålands hälso- och sjukvård/ <i>Åland Public Healthcare Services</i>	-86 404	-89 025	-90 130	-97 511
Ålands miljö- och hälsoskyddsmyndighet/ <i>Åland Environmental and Health Protection Authority</i>	-2 168	-2 212	-2 164	-2 555
Högskolan på Åland/ <i>The Åland University of Applied Sciences</i>	525	621	822	1 197
Ålands folkhögskola/ <i>Åland Folk High School</i>	-1 211	-1 205	-1 173	-1 192
Ålands musikinstitut/ <i>Music school</i>	-1 287	-1 296	-1 322	-1 306
Ålands gymnasium/ <i>Upper secondary level education in Åland</i>	-20 373	-20 571	-20 977	-21 521
Vuxenutbildning, information och kommunikation/ <i>Adult education, information and communication</i>	-	-	-	-267
Ålands sjösäkerhetscentrum/ <i>Åland Maritime Safety Center</i>	-758	-795	-886	-988
Arbetsmarknads- och studieservicemyndigheten/ <i>The Åland Labour Market and Student Service Authority (AMS)</i>	-1 653	-1 797	-1 855	-1 884
Sysselsättnings- och arbetslöshetsunderstöd/ <i>Employment aid and unemployment allowance</i>	-10 613	-9 408	-6 602	-6 499
Ålands fiskevårdscentrum/ <i>Fish Farming Institution</i>	-625	-619	-596	-607
Fordonsmyndigheten/ <i>Vehicle Authority of Åland</i>	283	133	342	183
Rederienheten/ <i>Ship owner</i>	-24	-253	-	-
Vägunderhållet/ <i>Road maintenance</i>	44	0	22	24
Verkstad och lager/ <i>Workshop and stockroom</i>	20	18	24	237
<b>Skattefinansiering och finansiella poster/<i>Taxation funding and financial items</i></b>	<b>267 788</b>	<b>305 625</b>	<b>332 541</b>	<b>342 399</b>
Återförda anslag/ <i>Repaid grants</i>	328	211	104	110
Skatter och liknande/ <i>Taxes and similar revenues</i>	239 678	301 502	298 258	324 346
Finansiella poster/ <i>Financial items</i>	-3	1 585	998	4 136
Landskapets fastighetsverk/ <i>Property Board Åland</i>	5 200	5 270	6 000	4 500
Penningautomatmedel/ <i>Public gaming company fund</i>	31 501	14 638	19 634	19 736
Av- och nedskrivningar/ <i>Depreciations and devaluations</i>	-8 917	-17 581	-9 990	-10 429
Särskilda bidrag/ <i>Financial contributions</i>	-	-	17 537	-

Källa/*Source*: LR Bokslut/*The Government of Åland, Final Accounts*

**11.2. Landskapet Ålands resultaträkning 2020-2023, 1 000 EUR**
*Profit and loss account of the Government of Åland 2020-2023, 1 000 EUR*

	2020	2021	2022	2023
<b>Verksamhetens intäkter/Returns from operations</b>	<b>26 633</b>	<b>26 079</b>	<b>26 345</b>	<b>23 686</b>
Försäljningsintäkter/Sales revenue	15 187	16 368	16 599	13 431
Avgiftsintäkter/Payment revenue	8 735	6 858	6 447	6 190
Understöd och bidrag/Aids and subsidies	1 763	1 727	2 235	2 897
Övriga verksamhetsintäkter/Other revenue	948	1 127	1 064	1 168
<b>Verksamhetens kostnader/Operating costs</b>	<b>-203 391</b>	<b>-209 792</b>	<b>-222 136</b>	<b>-228 674</b>
Personalkostnader/Personnel costs	-107 922	-111 994	-113 178	-116 963
Köp av tjänster/Purchase of services	-50 643	-51 978	-59 168	-61 600
Material och förnödenheter/Materials and equipment	-19 367	-20 432	-23 040	-23 681
Övriga verksamhetskostnader/Other costs	-25 459	-25 389	-26 749	-26 430
<b>Pensionsintäkter och -kostnader/Pension income and costs</b>	<b>-17 407</b>	<b>-17 068</b>	<b>-17 368</b>	<b>-19 707</b>
Pensionsintäkter/Pension income	19 100	20 275	21 400	22 400
Pensionskostnader/Pension costs	-36 507	-37 343	-38 768	-42 107
<b>Intäkter av inkomst- och kapitalöverföringar/Transfers</b>	<b>3 685</b>	<b>4 941</b>	<b>4 601</b>	<b>6 375</b>
Europeiska Unionen/European Union	3 367	4 650	4 041	4 031
Återbetalningar av överföringar/Repayment of transfers	57	36	69	106
Övriga intäkts- och kapitalöverföringar/Other transfers	261	255	491	2 238
<b>Kostnader för inkomst- och kapitalöverföringar/Costs</b>	<b>-109 750</b>	<b>-103 908</b>	<b>-100 952</b>	<b>-109 178</b>
Undervisning, kultur, idrott/Education, culture, sport	-12 564	-17 533	-17 576	-20 824
Social- o. hälsovård, utkomststöd/Social welfare, health care, unemployment benefits	-47 212	-41 037	-41 494	-41 528
Arbetsmarknad/Labour market	-153	-1 326	-689	-328
Bostadsproduktion/Housing production	-274	-533	-839	-1 215
Primärnäringslag/Primary industries	-9 957	-9 639	-12 260	-8 225
Övrigt näringsliv/Other industries	-9 513	-8 451	-4 267	-5 300
Allmänna stöd/General subsidies	-21 756	-17 238	-15 596	-24 156
Övriga överföringskostnader/Other transfers	-8 321	-8 150	-8 231	-7 602
<b>Verksamhetsbidrag/Operating margin</b>	<b>-300 230</b>	<b>-299 748</b>	<b>-309 510</b>	<b>-327 497</b>
<b>Skatteinkomster/Tax revenue</b>	<b>239 678</b>	<b>301 502</b>	<b>298 258</b>	<b>324 346</b>
Avräkningsbelopp/Equalisation	219 541	194 917	202 195	198 416
Skattegottgörelse/Tax retribution	7 293	13 603	7 791	-
Skatteavräkning/Tax settlement	-	79 600	84 800	122 550
Medieavgift/Media fees	-	2 315	2 584	2 447
Återbäring av lotteriskatt/Refunds of lottery tax	12 015	10 207	-	-
Apoteksavgifter/Pharmacy dues	829	860	888	933
<b>Finansiella intäkter och kostnader/Financial yields and costs</b>	<b>45 234</b>	<b>21 987</b>	<b>27 077</b>	<b>40 894</b>
Ränteintäkter/Income from interest	784	976	612	2 892
Övriga finansiella intäkter/Other financial yields	45 927	21 423	26 731	38 416
Räntekostnader/Interest expenditure	-23	-14	-6	-39
Övriga finansiella kostnader/Other financing costs	-1 454	-398	-260	-375
<b>Årsbidrag/Annual margin</b>	<b>-15 317</b>	<b>23 741</b>	<b>15 824</b>	<b>37 743</b>
Avskrivningar och nedskrivningar/Depreciation and devaluation	-10 563	-19 056	-11 538	-12 108
Extraordinära intäkter/Extraordinary income	-	-	17 537	-
Extraordinära kostnader/Extraordinary costs	-	-	-	-13 181
<b>Räkenskapsperiodens resultat/Result of the accounting period</b>	<b>-25 880</b>	<b>4 685</b>	<b>21 824</b>	<b>12 454</b>
Ökning eller minskning av reserver/ Increase or decrease in voluntary provisions	-24 079	-4 904	-6 483	-16 403
<b>Räkenskapsperiodens underskott/överskott/ Deficit/surplus of the accounting period</b>	<b>-49 959</b>	<b>-219</b>	<b>15 341</b>	<b>-3 949</b>

Källa/Source: LR Bokslut/The Government of Åland, Final Accounts

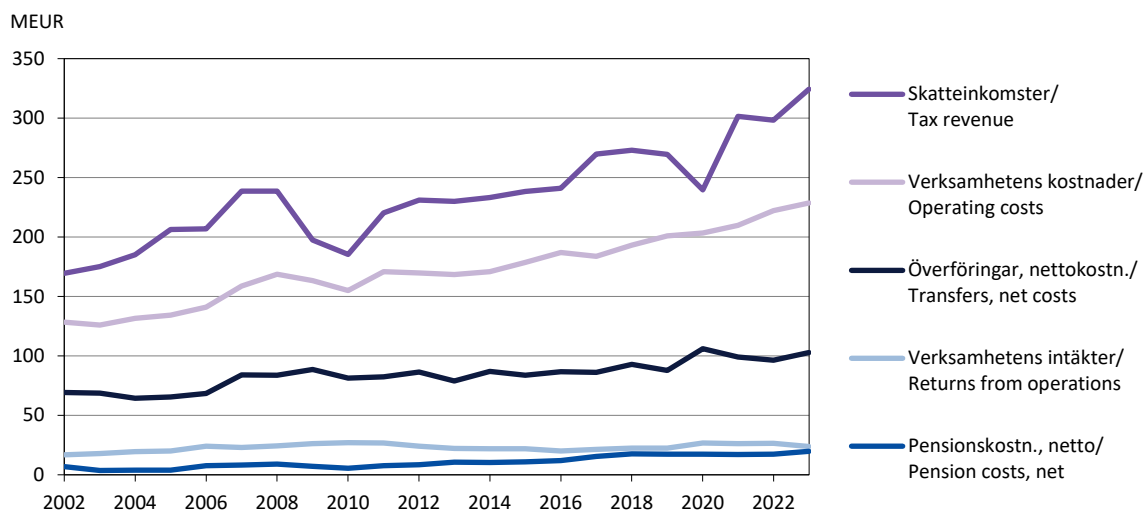

**Figur 11.1. Vissa intäkts- och kostnadsposter från landskapet Ålands resultaträkning 2002-2023, MEUR***Income and expense items in profit and loss account of the Government of Åland 2002-2023, MEUR*

Källa/Source: LR Bokslut/The Government of Åland, Final Accounts

**11.3. Landskapet Ålands finansieringsanalys 31.12.2020-2023, 1 000 EUR***Funds statement of the Government of Åland 31.12.2020-2023, 1 000 EUR*

	2020	2021	2022	2023
<b>Verksamhetens kassaflöde/Internal financing</b>	<b>-17 515</b>	<b>23 008</b>	<b>33 678</b>	<b>26 225</b>
Årsbidrag/Annual margin	-15 317	23 741	15 824	37 743
Extraordinära poster/Extraordinary items	-	-	17 537	-13 181
Korrektivposter till internt tillförda medel/Corrective items	-2 198	-732	317	1 663
<b>Investeringarnas kassaflöde/Investments</b>	<b>-17 536</b>	<b>-25 372</b>	<b>-18 069</b>	<b>-23 397</b>
Investeringar i anläggningstillgångar/Investments in tangible assets	-17 536	-25 372	-18 080	-23 458
Försäljningsinkomster av anläggningstillgångar/ Income from sales of tangible assets	-	-	11	61
<b>Verksamhetens och investeringarnas kassaflöde/ Net funds generated by operations and investments</b>	<b>-35 051</b>	<b>-2 364</b>	<b>15 609</b>	<b>2 828</b>
<b>Finansieringens kassaflöde/Net funds generated by financing</b>	<b>8 252</b>	<b>14 183</b>	<b>7 261</b>	<b>11 417</b>
Förändringar av utlåningen/Changes in loans receivable	-	-	-	-
Förändringar av lånebeståndet/Changes in loans payable	-192	10 500	-10 500	-
Förändring av eget kapital/Changes in total equity	-	-	-	-
Övriga förändringar av likviditeten/Other changes in liquidity	8 444	3 683	17 761	11 417
<b>Förändring av likvida medel/Changes in cash balance</b>	<b>-26 800</b>	<b>11 819</b>	<b>22 870</b>	<b>14 244</b>
Likvida medel 31.12/Liquid assets 31.12	29 993	41 812	64 682	78 927
Likvida medel 1.1/Liquid assets 1.1	56 793	29 993	41 812	64 682

Källa/Source: LR Bokslut/The Government of Åland, Final Accounts

**11.4. Landskapet Ålands balansräkning 31.12.2020-2023, 1 000 EUR**
*Balance sheet of the Government of Åland 31.12.2020-2023, 1 000 EUR*

	2020	2021	2022	2023
<b>Aktiva totalt/Assets</b>	<b>520 855</b>	<b>532 190</b>	<b>554 949</b>	<b>593 736</b>
<b>Bestående aktiva/Fixed assets</b>				
<b>Immateriella tillgångar/Intangible assets</b>	<b>2 681</b>	<b>5 163</b>	<b>3 489</b>	<b>2 263</b>
<b>Landskapsegendom/Governmental property</b>	<b>517</b>	<b>557</b>	<b>605</b>	<b>641</b>
Mark- och vattenområden/Land and water areas	0	0	0	0
Byggnader/Buildings	0	0	0	0
Övrig landskapsegendom/Other governmental property	517	557	605	641
<b>Materiella tillgångar/Material assets</b>	<b>181 527</b>	<b>187 198</b>	<b>194 427</b>	<b>206 222</b>
Byggnadsjord- och vattenområden/Land and water areas for buildings	25	25	25	25
Byggnader/Buildings	2 518	2 328	2 139	2 379
Vägar och infrastruktur/Roads and infrastructure	141 556	136 644	135 807	166 417
Maskiner och inventarier/Machinery and equipment	14 703	17 431	15 521	14 830
Övriga materiella tillgångar/Other material assets	67	67	67	67
Förskottsbetalningar och pågående anskaffningar/ Advance payments and acquisitions in progress	22 658	30 703	40 869	22 505
<b>Placeringar/Investments</b>	<b>235 947</b>	<b>234 071</b>	<b>235 011</b>	<b>235 756</b>
Grundkapital i landskapets affärsverk/ Initial capital of Government enterprises	197 108	197 168	197 588	197 889
Aktier/Stocks	38 745	36 544	37 144	37 588
Andelar/Shares	94	359	279	279
<b>Rörliga aktiva/Current assets</b>				
<b>Omsättningstillgångar/Current assets</b>	<b>1 293</b>	<b>1 253</b>	<b>1 280</b>	<b>1 618</b>
<b>Fordringar/Claims</b>	<b>68 896</b>	<b>61 233</b>	<b>54 552</b>	<b>67 406</b>
Lånefordringar/Loan receivables	48 451	45 702	42 575	41 126
Försäljningsfordringar/Sales receivables	2 042	3 237	2 943	4 034
Övriga fordringar/Other claims	3 038	2 148	2 516	3 745
Resultatregleringar/Adjusting entries for claims	15 364	10 145	6 517	18 501
<b>Finansiella värdepapper/Financial asset securities</b>	<b>8 551</b>	<b>904</b>	<b>25 904</b>	<b>58 904</b>
<b>Kassa och banktillgodohavanden/Cash and bank deposits</b>	<b>21 442</b>	<b>41 812</b>	<b>39 682</b>	<b>20 927</b>
<b>Passiva totalt/Liabilities</b>	<b>520 855</b>	<b>532 190</b>	<b>554 949</b>	<b>593 736</b>
<b>Eget kapital/Net worth</b>				
<b>Grundkapital/Initial capital</b>	<b>452 143</b>	<b>457 268</b>	<b>479 270</b>	<b>492 525</b>
Landskapets kapital/Net worth of the Government	312 177	312 177	312 177	312 177
Värderingsposter/Valuation items	11 456	11 456	11 456	11 456
Fondkapital/Net worth of funds	54 370	59 714	66 103	84 707
Föregående räkenskapsperioders resultat/ Result of previous accounting period	124 099	74 140	73 921	89 534
Ändring av tidigare räkenskapsårs resultat/Change of earlier results	-	-	272	-1 400
Räkenskapsperiodens resultat/Result of the accounting period	-49 959	-219	15 341	-3 949
<b>Obligatoriska reserveringar/Obligatory provisions</b>	<b>3 996</b>	<b>3 264</b>	<b>3 591</b>	<b>5 315</b>
<b>Investeringsreservering/Investment provisions</b>	<b>7 787</b>	<b>7 627</b>	<b>7 537</b>	<b>7 447</b>
<b>Förvalt kapital/Capital in assignments</b>	<b>45</b>	<b>-</b>	<b>6</b>	<b>130</b>
<b>Främmande kapital/Liabilities</b>	<b>56 884</b>	<b>64 032</b>	<b>64 545</b>	<b>88 319</b>
Skuldförbindelselån/Debt obligation loans	-	10 500	-	-
Erhållna förskott/Advanced payments received	10 602	18 634	29 740	28 324
Leverantörsskulder/Accounts payable	22 214	11 394	10 505	19 991
Övriga skulder/Other liabilities	5 747	4 890	4 548	7 933
Resultatregleringar/Adjusting entries for liabilities	18 322	18 613	19 751	32 071

Källa/Source: LR Bokslut/The Government of Åland, Final Accounts

### 11.5. Ålands hälso- och sjukvård, bokslutsuppgifter 2018-2023, 1 000 EUR

Åland Public Healthcare Services, accounts 2018-2023, 1 000 EUR

Intäktslag/Revenues	2018	2019	2020	2021	2022	2023
Kostnadsslag/Expenditure						
<b>Intäkter/Revenues</b>	<b>8 774</b>	<b>7 900</b>	<b>13 817</b>	<b>14 772</b>	<b>14 450</b>	<b>10 435</b>
Driftintäkter/Current revenues	8 774	7 900	13 817	14 772	14 450	10 435
Extraordinära intäkter/Extraordinary revenues	-	-	-	-	-	-
<b>Kostnader/Expenditure</b>	<b>90 864</b>	<b>94 770</b>	<b>100 221</b>	<b>103 797</b>	<b>104 580</b>	<b>107 946</b>
Personalkostn./Personnel expenses	52 011	53 372	55 307	57 782	58 042	59 466
Vård utanför Åland/Medical care outside Åland	9 349	9 900	8 930	8 274	8 497	10 093
Övr. konsumtionskostn./Other consumption exp.	27 923	28 709	33 230	35 583	35 977	36 032
Investeringar/Investments	913	925	1 075	878	646	810
Avskrivningar/Depreciation	1 670	1 864	1 679	1 280	1 417	1 545
<b>Nettokostnader/Net expenditure</b>	<b>82 091</b>	<b>86 871</b>	<b>86 404</b>	<b>89 025</b>	<b>90 130</b>	<b>97 511</b>

Källa/Source: ÅHS verksamhetsberättelse/Åland Public Healthcare Services, Annual Report

### 11.6. Offentliga sektorns konsoliderade resultaträkningar efter huvudrubriker 2022, 1 000 EUR

Consolidated profit and loss account of the public sector by account titles 2022, 1 000 EUR

Huvudrubrik/Account title	Offentliga sektorn, total/ Public sector, total	Ål. landskaps- regering/ Government of Åland	Kommun- sektorn/ Municipal sector
Verksamhetens intäkter>Returns from operations	64 392	32 153	36 020
Tillverkning för eget bruk samt ökning/minskning av produktlager/ Product. for own use, change in inventories of finished goods and work in progress	189	-	189
Verksamhetens kostnader/Operating costs	-465 538	-309 320	-192 225
Pensionsintäkter och -kostnader/Pension income and -costs	-17 368	-17 368	-
Verksamhetsbidrag/Operating margin	-418 325	-294 535	-156 016
Skatteinkomster/Tax revenue	425 918	298 258	127 660
Landskapsandelar/Government of Åland subsidies	-	-	38 755
Finansiella intäkter och kostnader/Financial yields and costs	21 890	21 105	783
Årsbidrag/Annual margin	29 482	24 828	11 182
Av- och nedskrivningar/Depreciation and devaluation	-33 837	-20 707	-13 130
Extraordinära poster/Extraordinary items	17 562	17 537	25
Räkenskapsperiodens resultat/Result of the accounting period	13 208	21 659	-1 923
Bokslutsdispositioner/Appropriations	-5 605	-6 483	878
Räkenskapsperiodens under- el. överskott/Deficit or surplus of accounting period	7 603	15 176	-1 045

Not/Note: Ålands landskapsregering omfattar landskapsförvaltningen, ÅHS och Fastighetsverket, Kommunsektorn omfattar kommuner och kommunalförbund/Government of Åland includes the government administration, the Åland Public Healthcare Services and the Property Board Åland, Municipal sector includes the municipalities and the municipality alliances.

Källa/Source: ÅSUB, Offentlig ekonomi/Statistics Åland, Public Finance

**11.7. Kommunernas resultaträkningar 2019-2023, 1 000 EUR**
*Profit and loss account of the municipalities 2019-2023, 1 000 EUR*

	2019	2020	2021	2022	2023
<b>Verksamhetens intäkter/Returns from operations</b>	<b>35 957</b>	<b>37 823</b>	<b>37 343</b>	<b>37 223</b>	<b>39 604</b>
Försäljningsintäkter/Sales revenue	18 342	18 416	19 882	20 012	20 993
Avgiftsintäkter/Payment revenue	8 381	8 123	7 897	8 188	8 953
Understöd och bidrag/Aids and subsidies	2 176	2 617	1 494	970	1 543
Övriga intäkter/Other revenue	7 058	8 667	8 070	8 053	8 115
<b>Verksamhetens kostnader/Operating costs</b>	<b>-178 426</b>	<b>-176 620</b>	<b>-178 807</b>	<b>-187 916</b>	<b>-200 262</b>
Löner och arvoden/Salaries and wages	-75 351	-75 497	-73 392	-76 335	-82 404
Lönebikostnader/Other payroll costs	-17 105	-17 282	-17 018	-17 315	-18 875
Köp av tjänster/Purchases of services	-58 024	-56 685	-64 961	-68 758	-72 951
Inköp under räkenskapsperioden/Purchases in the accounting period	-16 155	-15 406	-16 278	-18 513	-19 024
Understöd/Subsidies	-9 535	-9 386	-4 978	-4 945	-4 674
Övriga kostnader/Other costs	-2 256	-2 364	-2 180	-2 050	-2 334
<b>Verksamhetsbidrag/Operating margin</b>	<b>-142 333</b>	<b>-138 589</b>	<b>-141 247</b>	<b>-150 502</b>	<b>-160 443</b>
<b>Skatteintäkter/Tax revenues</b>	<b>105 907</b>	<b>111 985</b>	<b>119 531</b>	<b>127 660</b>	<b>134 732</b>
Kommunalskatt/Municipal tax	94 404	98 167	102 525	107 220	118 836
Fastighetsskatt/Real estate tax	3 427	2 948	3 485	4 709	5 048
Andel av samfundsskattens avkastning/Share of profit from corporate income tax	7 573	10 300	12 998	15 141	10 172
Övriga skatteintäkter/Other tax revenues	503	570	523	590	676
<b>Landskapsandelar/Government of Åland subsidies</b>	<b>36 037</b>	<b>41 043</b>	<b>34 479</b>	<b>35 435</b>	<b>42 954</b>
Allmän/General	18 535	21 836	17 128	15 511	23 693
För socialväsendet/For social welfare	10 547	12 236	5 251	7 167	5 095
För undervisning och kultur/For education and culture	6 955	6 971	12 098	12 755	14 167
Finansiella intäkter och kostnader/Financial yields and financing costs					
Ränteintäkter/Income from interest	1 026	1 179	1 216	1 141	1 193
Dividendintäkter/Income from dividends	9	284	297	82	365
Övriga finansiella intäkter/Other financial yields	262	71	54	68	57
Räntekostnader/Interest expenditure	-369	-343	-325	-407	-1 412
Övriga finansiella kostnader/Other financing costs	-58	-58	-53	-48	-101
<b>Årsbidrag/Annual margin</b>	<b>481</b>	<b>15 572</b>	<b>13 951</b>	<b>13 429</b>	<b>17 340</b>
Avskrivningar enligt plan/Depreciation according to plan	-10 906	-11 129	-11 477	-11 776	-11 933
Nedskrivningar/Devaluation	-42	0	-7	-280	-114
Extraordinära intäkter/Extraordinary revenues	33	1 712	0	25	50
Extraordinära kostnader/Extraordinary costs	0	0	0	0	-400
<b>Räkenskapsperiodens resultat/Result of the accounting period</b>	<b>-10 434</b>	<b>6 155</b>	<b>2 470</b>	<b>1 398</b>	<b>4 939</b>
Ändring av/Changes in:					
avskrivningsdifferens/depreciation difference	242	-4 435	472	853	434
reserver/reserves	0	5 500	0	0	0
fonder/funds	-10	20	0	15	16
<b>Räkenskapsperiodens överskott/Surplus of the accounting period</b>	<b>-10 202</b>	<b>7 240</b>	<b>2 943</b>	<b>2 266</b>	<b>5 391</b>

Not/Note: Uppgifterna för 2023 är preliminära/Preliminary figures for 2023.

Källa/Source: ÅSUB, Offentlig ekonomi/Statistics Åland, Public Finance

### 11.8. Kommunernas finansieringsanalyser 2019-2023, 1 000 EUR

*Funds statement of the municipalities 2019-2023, 1 000 EUR*

	2019	2020	2021	2022	2023
<b>Verksamhetens kassaflöde/Internal financing</b>					
Årsbidrag/Annual margin	481	15 572	13 951	13 429	17 340
Extraordinära poster/Extraordinary items	33	1 712	0	25	-350
Korrektivposter/Corrective items	-674	-2 099	-1 124	-589	-686
<b>Netto/Net</b>	<b>-160</b>	<b>15 185</b>	<b>12 827</b>	<b>12 865</b>	<b>16 304</b>
<b>Investeringarnas kassaflöde/Investments</b>					
Investeringsutgifter/Investment expenses	-14 856	-20 701	-13 194	-11 129	-15 594
Finansieringsandelar/Financing portions	870	3 307	2 182	1 120	1 792
Överlåtelseinkomster/Sales revenue	992	3 071	1 364	670	1 828
<b>Netto/Net</b>	<b>-12 994</b>	<b>-14 323</b>	<b>-9 648</b>	<b>-9 339</b>	<b>-11 974</b>
<b>1. Kassaflöde av verksamheten och investeringarna/Net funds generated by operations and investments</b>	<b>-13 154</b>	<b>862</b>	<b>3 184</b>	<b>3 526</b>	<b>4 328</b>
<b>Kassaflöde av finansieringen/Funds generated by financing</b>					
<b>Förändring av utlåning/Changes in loans receivable</b>	<b>-1</b>	<b>333</b>	<b>9</b>	<b>-2</b>	<b>203</b>
<b>Förändring i lånebeståndet/Changes in loans payable</b>					
Ökning av långfristiga lån/Increase in long-term loans	7 020	9 886	7 666	164	471
Minskning av långfristiga lån/Decrease in long-term loans	-3 673	-5 026	-5 535	-7 212	-4 345
Förändring av kortfristiga lån/Changes in short-term loans	-25	-36	431	650	-998
<b>Netto/Net</b>	<b>3 322</b>	<b>4 824</b>	<b>2 562</b>	<b>-6 398</b>	<b>-4 872</b>
<b>Förändring av eget kapital/Changes in total equity</b>	<b>33</b>	<b>222</b>	<b>-34</b>	<b>-288</b>	<b>27</b>
<b>Övriga förändringar av likviditeten/Other changes in liquidity</b>					
Förändring av/Change in					
Förvaltade medel o. förvaltad kapital/Assets, capital in assignments	-1	44	112	-271	197
Omsättningstillgångar/Inventories	-28	-38	-43	-21	-1
Övriga fordringar/Other receivables	-5 096	-4 457	4 066	3 398	-858
Räntefria skulder/Interest-free liabilities	1 444	-1 630	-465	3 537	1 437
<b>Netto/Net</b>	<b>-3 681</b>	<b>-6 081</b>	<b>3 670</b>	<b>6 643</b>	<b>775</b>
<b>2. Kassaflöde av finansieringen/Net funds generated by financing</b>	<b>-327</b>	<b>-702</b>	<b>6 207</b>	<b>-41</b>	<b>-3 859</b>
<b>Förändring av likvida medel/Change in cash balance</b>	<b>-13 481</b>	<b>160</b>	<b>9 388</b>	<b>3 482</b>	<b>467</b>

Not/Note: Uppgifterna för 2023 är preliminära/Preliminary figures for 2023.

Källa/Source: ÅSUB, Offentlig ekonomi/Statistics Åland, Public Finance

**Figur 11.2. Kommunernas sammantagna balansräkningar 2014 och 2023, MEUR**

*Total balance sheets of the municipalities 2014 and 2023, MEUR*

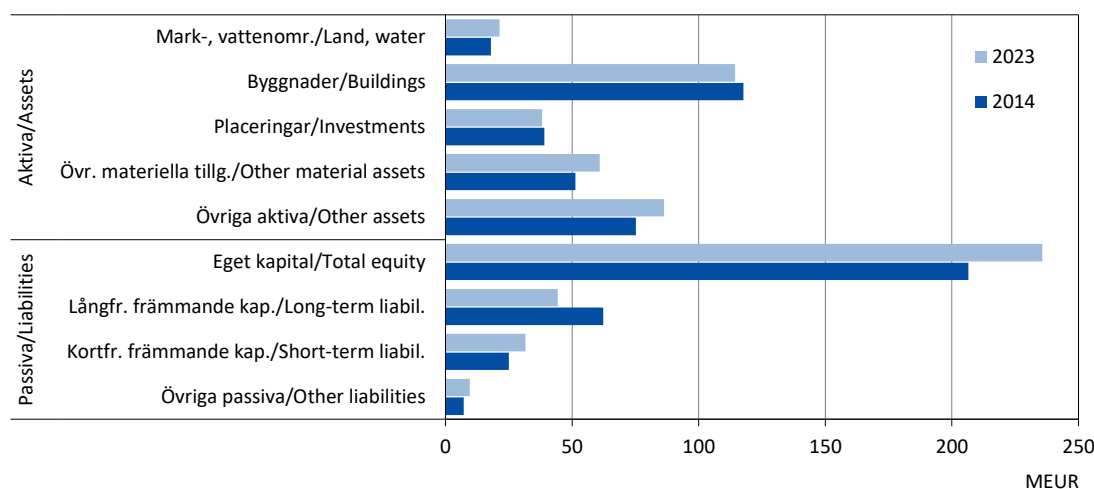

Källa/Source: ÅSUB, Offentlig ekonomi/Statistics Åland, Public Finance

**11.9. Kommunernas balanser 2019-2023, 1 000 EUR**
*Balance sheet of the municipalities 2019-2023, 1 000 EUR*

	2019	2020	2021	2022	2023
<b>Aktiva/Assets</b>	<b>306 970</b>	<b>316 634</b>	<b>321 287</b>	<b>319 246</b>	<b>321 177</b>
<b>A. Bestående aktiva/Fixed assets</b>	<b>232 381</b>	<b>237 748</b>	<b>237 055</b>	<b>234 915</b>	<b>236 019</b>
I. Immateriella tillgångar/ <i>Intangible assets</i>	1 209	1 057	1 243	1 087	1 170
II. Materiella tillgångar/ <i>Material assets</i>	193 911	198 287	197 382	195 705	196 653
1. Mark- och vattenområden/ <i>Land and water areas</i>	18 388	20 324	20 552	21 164	21 323
2. Byggnader/ <i>Buildings</i>	110 535	112 768	114 032	113 021	114 376
3. Fasta konstruktioner o. anordningar/ <i>Fixed constructions, equipment</i>	49 046	49 687	51 558	50 751	49 245
4. Maskiner och inventarier/ <i>Machines and fixtures</i>	4 461	4 759	4 372	4 268	4 661
III. Placeringar/ <i>Investments</i>	37 261	38 404	38 430	38 121	38 195
1. Aktier och andelar/ <i>Stocks and shares</i>	36 410	37 559	37 572	37 262	37 147
Andelar i kommunalförbund/ <i>Shares in municipality associations</i>	4 036	5 117	5 966	5 643	5 537
Övriga aktier och andelar/ <i>Other stocks and shares</i>	32 374	32 442	31 606	31 620	31 610
<b>B. Förvaltade medel/Assets in assignments</b>	<b>2 822</b>	<b>2 846</b>	<b>2 852</b>	<b>2 845</b>	<b>2 737</b>
<b>C. Rörliga aktiva/Current assets</b>	<b>71 766</b>	<b>76 036</b>	<b>81 383</b>	<b>81 489</b>	<b>82 417</b>
I. Omsättningstillgångar/ <i>Inventories</i>	345	383	426	446	447
II. Fordringar/ <i>Receivables</i>	39 111	43 176	39 097	35 702	36 161
III. Finansiella värdepapper/ <i>Financial asset securities</i>	1 775	1 775	1 769	1 768	1 728
IV. Kassa och banktillgodohavanden/ <i>Cash and bank deposits</i>	30 535	30 702	40 088	43 575	44 082
<b>Passiva/Liabilities</b>	<b>306 970</b>	<b>316 634</b>	<b>321 287</b>	<b>319 246</b>	<b>321 177</b>
<b>A. Eget kapital/Total equity</b>	<b>218 000</b>	<b>225 504</b>	<b>228 409</b>	<b>230 382</b>	<b>235 727</b>
I. Grundkapital/ <i>Basic capital</i>	117 078	117 078	117 078	117 078	117 078
II - IV Fonder/ <i>Funds</i>	190	169	163	148	118
V. Över- (+)/underskott (-) från tidigare räkenskapsperioder/ <i>Surplus (+)/deficit (-) from previous accounting periods</i>	110 934	101 015	108 228	110 891	113 143
VI. Räkenskapsperiodens över- (+)/underskott(-)/ <i>Surplus/deficit from the accounting period</i>	-10 202	7 242	2 943	2 265	5 391
<b>B. Avskrivningsdifferens o. reserver/Depreciation difference, provisions</b>	<b>8 628</b>	<b>7 564</b>	<b>7 093</b>	<b>6 241</b>	<b>5 807</b>
<b>C. Avsättningar/Appropriations</b>	<b>5</b>	<b>33</b>	<b>35</b>	<b>14</b>	<b>319</b>
<b>D. Förvaltad kapital/Capital in assignments</b>	<b>3 437</b>	<b>3 501</b>	<b>3 621</b>	<b>3 344</b>	<b>3 432</b>
<b>E. Främmande kapital/Liabilities</b>	<b>76 897</b>	<b>80 031</b>	<b>82 131</b>	<b>79 268</b>	<b>75 891</b>
I. Långfristigt/ <i>Long-term</i>	46 575	52 251	54 745	47 834	44 374
2. Lån från finansinstitut och försäkringsinrättningar/ <i>Loans from financial and insurance corporations</i>	23 864	32 149	36 513	32 819	30 228
3. Lån från offentliga samfund/ <i>Loans from public institutions</i>	15 648	12 535	11 140	7 401	6 255
Från landskapet/ <i>From the Government of Åland</i>	7 892	7 380	6 827	6 866	6 122
4. Övrigt/ <i>Other</i>	7 063	7 567	7 093	7 613	7 892
II. Kortfristigt/ <i>Short-term</i>	30 322	27 780	27 386	31 437	31 517
2. Lån från finansinstitut och försäkringsinrättningar/ <i>Loans from financial and insurance corporations</i>	1 970	1 848	2 318	3 562	2 659
3. Lån från offentliga samfund/ <i>Loans from public institutions</i>	1 593	1 403	1 449	1 043	866
5. Erhållna förskott/ <i>Advance payments received</i>	227	164	666	717	609
6. Skulder till leverantörer/ <i>Accounts payable</i>	10 809	8 817	8 404	10 016	10 969
7. Övriga kortfristiga skulder/ <i>Other short-term liabilities</i>	2 500	2 990	2 785	3 484	3 165
8. Resultatregleringar/ <i>Adjusting entries for liabilities</i>	12 681	12 016	11 326	12 169	12 805
Borgensförbindelser/ <i>Guarantees</i>	20 014	19 497	18 359	17 443	16 311

 Not/Note: Uppgifterna för 2023 är preliminära/*Preliminary figures for 2023.*

 Källa/Source: ÅSUB, Offentlig ekonomi/*Statistics Åland, Public Finance*

### 11.10. Kommunernas driftsintäkter och -kostnader efter sektor 2022, 1 000 EUR

*Current finances of the municipalities by task group 2022, 1 000 EUR*

Sektor/Task group	Driftskostnader/ Operating costs	Driftsintäkter/ Operat. revenues	Nettodriftskostn./ Net operat. costs
<b>Totalt</b>	<b>239 341</b>	<b>76 597</b>	<b>162 744</b>
<b>Allmän förvaltning/General administration</b>	<b>5 370</b>	<b>1 635</b>	<b>3 735</b>
<b>Socialväsande/Social welfare</b>	<b>71 296</b>	<b>9 443</b>	<b>61 853</b>
Barnskyddet o. öppenvårdstjänster för barn o. familjer/Child protection	4 293	0	4 293
Institutionsvård för äldre/Institutional care for elderly	9 552	1 299	8 253
Annan socialservice för äldre/Other social care for elderly	27 332	6 072	21 260
Vård och service för handikappade/Care and services for disabled	19 200	442	18 758
Hemservice/Home-help services	6 824	1 563	5 261
Annan social service/Other social care	4 095	67	4 028
<b>Undervisning och kultur/Education and culture</b>	<b>93 317</b>	<b>10 606</b>	<b>82 711</b>
Barnomsorg/Child day care	29 544	2 580	26 964
Grundskola/Comprehensive school	49 910	4 146	45 764
Medborgarinstit. o. övrig undervisn.verksam./Adult Educ. Center and other educ.	3 283	2 162	1 121
Bibliotek/Public libraries	2 718	251	2 467
Idrott och ungdomsarbete/Sports and youth work	7 165	1 456	5 709
Annan undervisn.- och kulturverksamhet/Other educational and culture act.	697	11	686
<b>Övriga tjänster/Other services</b>	<b>69 358</b>	<b>54 913</b>	<b>14 445</b>
Samhällsplanering/Community amenity services	876	262	614
Byggnadstillsyn/Building supervision	1 115	465	650
Gator, allmänna områden, parkering/Traffic routes, public areas, parking	6 768	761	6 007
Parker och grönområden/Parks	2 882	1 210	1 672
Brand- och räddningsväsendet/Fire and rescue services	6 100	2 289	3 811
Byggnader, lokaler, uthyrning/Property care, rental services	17 093	17 137	-44
Vatten- och avloppsverk/Water supply, sewage services	8 937	8 474	463
Energiförsörjning/Energy supply services	288	248	40
Avfallshantering/Waste treatment	1 403	1 088	315
Övriga tjänster/Other services	23 896	22 979	917

Not/Note: Totalkostnader, d.v.s. inklusive interna kostnader/Total costs, i.e. internal costs are included.

Källa/Source: ÅSUB, Offentlig ekonomi/Statistics Åland, Public Finance

**Figur 11.3. Kommunernas driftskostnader och driftsintäkter efter sektor 2022, MEUR**

*Operating costs and operating revenues of the municipalities by task group 2022, MEUR*

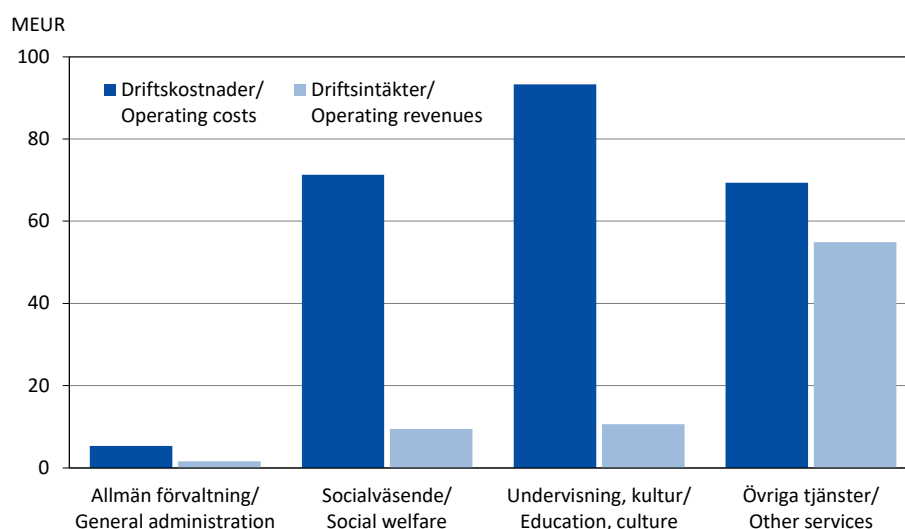

Källa/Source: ÅSUB, Offentlig ekonomi/Statistics Åland, Public Finance



**Figur 11.4. Kommunernas driftskostnader efter sektor 2000-2022, MEUR**  
*Operating costs of the municipalities by task group 2000-2022, MEUR*

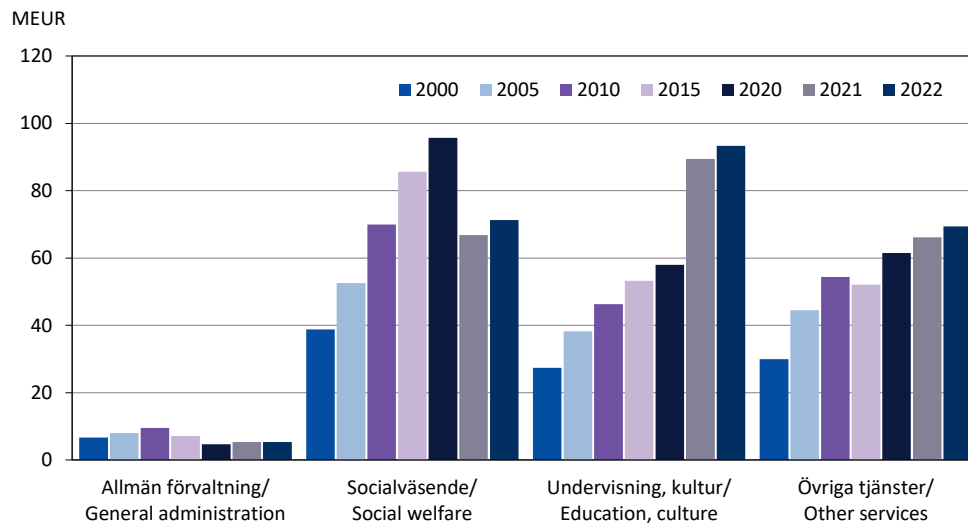

Not/Note: Barnomsorgen flyttades 2021 från Socialväsendet till Undervisning och kultur/*In 2021, child day care moved from Social welfare to Education and culture.*

Källa/Source: ÅSUB, Offentlig ekonomi/*Statistics Åland, Public Finance*

**11.11. Nettodriftskostnader per invånare efter sektor och kommun 2022, EUR**  
*Net operating costs per inhabitant by task group and municipality 2022, EUR*

Kommun	Totalt	Allmän förvaltning./ <i>General adm.</i>	Socialväsende/ <i>Social welfare</i>	Undervisning och kultur/ <i>Education, culture</i>	Övriga tjänster/ <i>Other services</i>
Brändö	7 171	293	3 269	2 867	742
Eckerö	5 427	201	2 211	2 422	593
Finström	5 297	45	1 903	2 951	399
Föglö	7 560	565	2 879	3 337	778
Geta	5 850	-130	2 483	3 138	359
Hammarland	4 953	127	1 883	2 603	340
Jomala	4 743	85	1 418	2 996	245
Kumlinge	7 536	376	3 425	2 931	804
Kökar	6 910	1 009	3 646	2 009	247
Lemland	5 290	243	1 528	3 097	423
Lumparland	7 397	592	3 144	2 908	753
Saltvik	5 500	115	1 988	2 574	823
Sottunga	4 901	1 162	2 009	468	1 261
Sund	5 396	188	2 151	2 828	229
Vårdö	7 499	186	3 171	3 450	692
Mariehamn	5 298	61	2 214	2 479	544
Landskomm.	5 400	162	1 926	2 879	433
- Landsbygden	5 173	124	1 775	2 877	397
- Skärgården	7 242	474	3 147	2 897	723
<b>Åland</b>	<b>5 361</b>	<b>123</b>	<b>2 037</b>	<b>2 724</b>	<b>476</b>

Källa/Source: ÅSUB, Offentlig ekonomi/*Statistics Åland, Public Finance*



**11.12. Kommunernas och kommunalförbundens driftshushållning, kostnads- och intäktslag 2021-2022***Current finances of the municipalities and municipality alliances 2021-2022. Costs and revenues by group*

Kostnads- och intäktslag/ Group of costs and revenues	2021 1 000 EUR	2022 1 000 EUR	Procent/ Per cent 2022	Förändr./Change 1 000 EUR 2021-2022
<b>Kommunerna/Municipalities</b>				
<b>Driftskostnader/Operating costs</b>				
Löner och arvoden/Salaries and wages	73 396	76 333	35	2 937
Pensionsförsäkringsavg., pensioner/Pension insurance fees, pensions	14 423	14 819	7	396
Övriga socialförsäkringsavgifter/Other social insurance costs	2 582	2 499	1	-83
Kundtjänster köpta av/Services by				
landskapet/Government of Åland	137	167	0	30
kommuner/municipalities	4 309	4 383	2	74
kommunalförbund/municipality alliances	38 659	41 751	19	3 092
övriga/other	2 013	2 290	1	277
Köp av övriga tjänster/Purchases of other services	35 394	35 930	16	536
Material, förnödenheter, varor/Materials, equipment, goods	16 716	18 863	9	2 147
Understöd/Subsidies	4 978	4 948	2	-30
Hyror/Rents	16 533	17 891	8	1 358
Övriga kostnader/Other costs	1 285	1 211	1	-74
<b>Verksamhetskostnader totalt/Operating costs, total</b>	<b>210 430</b>	<b>221 116</b>	<b>100</b>	<b>10 686</b>
Därav: Interna kostnader totalt/Of which internal costs, total	31 625	33 202	15	1 577
Avskrivningar, nedskrivningar/Depreciation, devaluation	11 481	12 053	5	572
<b>Driftsintäkter/Operating revenue</b>				
Försäljningsintäkter/Sales revenue	33 640	34 786	49	1 146
Avgifter/Payment revenue	7 896	8 191	12	295
Understöd och bidrag/Aids and subsidies	1 497	968	1	-529
Hyror/Rents	20 960	22 628	32	1 668
Övriga intäkter/Other revenue	4 984	3 835	5	-1 149
<b>Verksamhetsintäkter totalt&gt;Returns from operations, total</b>	<b>68 992</b>	<b>70 425</b>	<b>100</b>	<b>1 433</b>
Därav: Interna intäkter totalt/Of which internal revenue, total	31 642	33 202	47	1 560
<b>Kommunalförbunden/Municipality alliances</b>				
<b>Driftskostnader/Operating costs</b>				
Löner och arvoden/Salaries and wages	22 058	22 623	43	565
Pensionsförsäkringsavg., pensioner/Pension insurance fees, pensions	4 408	4 551	9	143
Övriga socialförsäkringsavgifter/Other social insurance costs	748	739	1	-9
Kundtjänster köpta av/Services by				
landskapet/Government of Åland	29	848	2	29
kommuner/municipalities	2 079	1 322	3	-757
kommunalförbund/municipality alliances	1 055	688	1	-367
övriga/other	6 339	6 270	12	-69
Köp av övriga tjänster/Purchases of other services	6 906	7 000	13	94
Material, förnödenheter, varor/Materials, equipment, goods	2 348	2 448	5	100
Understöd/Subsidies	4 243	4 908	9	665
Hyror/Rents	1 072	1 151	2	79
Övriga kostnader/Other costs	374	90	0	-284
<b>Verksamhetskostnader totalt/Operating costs, total</b>	<b>51 659</b>	<b>52 637</b>	<b>100</b>	<b>978</b>
Därav: Interna kostnader totalt/Of which internal costs, total	153	184	0	31
Avskrivningar, nedskrivningar/Depreciation, devaluation	955	1 074	2	119
<b>Driftsintäkter/Operating revenue</b>				
Försäljningsintäkter/Sales revenue	45 918	47 821	95	1 903
Avgifter/Payment revenue	1 482	1 389	3	-93
Understöd och bidrag/Aids and subsidies	821	406	1	-415
Hyror/Rents	367	357	1	-10
Övriga intäkter/Other revenue	416	591	1	175
<b>Verksamhetsintäkter totalt&gt;Returns from operations, total</b>	<b>49 004</b>	<b>50 567</b>	<b>100</b>	<b>1 563</b>
Därav: Interna intäkter totalt/Of which internal revenue, total	153	184	0	31

Not/Note: Socialvården överfördes 2021 från kommunerna till kommunalförbundet Kommunernas socialtjänst/In 2021, social care was transferred from the municipalities to a municipality alliance.

Källa/Source: ÅSUB, Offentlig ekonomi/Statistics Åland, Public Finance

**11.13. Kommunernas investeringsutgifter och -inkomster efter varutyp 2018-2022, 1 000 EUR**
*Investment expenses and income of the municipalities by type of goods 2018-2022, 1 000 EUR*

Utgifts- och inkomstslag/ <i>Type of expenses and income</i>	2018	2019	2020	2021	2022
Varutyp/ <i>Type of goods</i>					
<b>Investeringsutgifter/<i>Investment expenses</i></b>	<b>18 891</b>	<b>14 856</b>	<b>20 701</b>	<b>13 178</b>	<b>11 528</b>
Anskaffning av investeringstillg./ <i>Acquisition of investment assets</i>					
Datorprogram/ <i>Computer programs</i>	34	104	134	176	276
Övriga immateriella tillgångar/ <i>Other intangible assets</i>	0	13	172	167	73
Mark- och vattenområden/ <i>Land and water areas</i>	124	361	2 045	336	674
Förbättringsinvesteringar i mark- och vattenområden/ <i>Improvement of land and water areas</i>	563	805	314	40	199
Bostadsbyggnader/ <i>Residential buildings</i>	548	232	69	457	17
Reparationsinvest. i bostadsbyggn./ <i>Repairs of resident. buildings</i>	159	235	0	290	106
Övriga byggnader/ <i>Other buildings</i>	3 608	4 132	7 943	5 291	1 070
Reparationsinvest. i övr. byggnader/ <i>Repairs of other buildings</i>	2 172	2 283	1 177	933	4 015
Fasta konstruktioner och anordningar/ <i>Fixed structures and installations</i>	10 040	4 553	5 044	4 445	3 326
Datautrustning/ <i>Computer equipment</i>	83	136	381	185	139
Kommunikationsutrustning/ <i>Communication equipment</i>	0	0	0	0	94
Transportmedel/ <i>Means of transport</i>	891	383	356	512	826
Övriga maskiner o. inventarier/ <i>Other machinery and equipment</i>	550	1 543	1 202	314	491
Övriga materiella tillgångar/ <i>Other tangible assets</i>	115	58	131	31	222
Aktier och andelar/ <i>Shares and equities</i>	4	18	1 733	1	0
<b>Investeringsinkomster/<i>Investment income</i></b>	<b>5 260</b>	<b>1 862</b>	<b>6 379</b>	<b>3 430</b>	<b>1 715</b>
Finansieringsandelar för investeringsutgifter/ <i>Financing contributions for investment expenses</i>					
- av landskapet/ <i>from the Government of Åland</i>	4 271	496	2 420	2 154	308
- av kommuner och kommunförbund/ <i>from municipalities and municipality alliances</i>	0	40	13	15	254
- av staten/ <i>from the Government of Finland</i>	25	0	0	0	0
- av EU/ <i>from the EU</i>	0	2	0	0	80
- av övriga/ <i>from other</i>	0	332	874	0	494
Försäljning av investeringstillg./ <i>Sales of investment assets</i>					
Datorprogram/ <i>Computer programs</i>	0	0	0	0	0
Övriga immateriella tillgångar/ <i>Other intangible assets</i>	0	0	0	0	0
Mark- och vattenområden/ <i>Land and water areas</i>	388	561	2 232	1 003	562
Bostadsbyggnader/ <i>Residential buildings</i>	0	40	70	155	0
Övriga byggnader/ <i>Other buildings</i>	33	0	431	0	0
Fasta konstruktioner, anordningar/ <i>Fixed structures, installations</i>	0	0	0	0	0
Datautrustning/ <i>Computer equipment</i>	0	0	0	0	0
Kommunikationsutrustning/ <i>Communication equipment</i>	0	0	0	0	0
Transportmedel/ <i>Means of transport</i>	36	8	33	44	17
Övriga maskiner o. inventarier/ <i>Other machinery and equipment</i>	37	9	31	59	0
Övriga materiella tillgångar/ <i>Other tangible assets</i>	0	0	0	0	0
Aktier och andelar/ <i>Shares and equities</i>	470	374	275	0	0

Källa/Source: ÅSUB, Offentlig ekonomi/Statistics Åland, Public Finance

## 11.14. Kommunernas ekonomiska nyckeltal 2023

Financial key ratios of the municipalities 2023

Kommun	Verks- intäkter, euro per inv./ <i>Returns fr. operations</i>	Verks- kostn., euro per inv./ <i>Operat. costs</i>	Verks- intäkter/ -kostn. procent/ <i>Returns/ costs</i>	Verks- bidrag, euro per inv./ <i>Operat. margin</i>	Skatte- ink., euro per inv./ <i>Tax re- venues</i>	Landskaps- andel, euro per inv./ <i>Gov. of Ål. subsidies</i>	Årsbi- drag, euro per inv./ <i>Annual margin</i>	Netto- invest., euro per inv./ <i>Net invest.</i>	Kassa- medel, euro per inv./ <i>Cash balance</i>	Låne- stock, euro per inv./ <i>Loans payable</i>
Brändö	1 461	8 511	17,2	-7 046	5 211	2 062	278	-397	5 576	232
Eckerö	1 243	7 128	17,4	-5 886	3 979	2 320	437	579	3 348	477
Finström	574	5 833	9,8	-5 259	4 332	1 822	842	205	2 121	1 597
Föglö	2 010	8 978	22,4	-6 969	4 004	2 864	-102	672	3 709	595
Geta	1 234	6 994	17,6	-5 758	2 868	3 367	409	305	1 179	2 244
Hammarland	757	5 818	13,0	-5 061	3 591	2 191	694	299	2 208	1 244
Jomala	733	5 644	13,0	-4 911	4 127	1 114	331	821	1 685	-
Kumlinge	1 414	9 724	14,5	-8 314	4 645	3 155	-531	300	1 790	952
Kökar	1 778	8 031	22,1	-6 258	3 022	2 698	-787	173	2 809	9 231
Lemland	1 130	6 362	17,8	-5 231	4 108	1 636	418	-68	633	2 863
Lumparland	1 164	8 169	14,2	-7 003	4 604	2 240	-320	1 749	443	5 377
Saltvik	932	6 710	13,9	-5 777	4 437	1 911	523	247	1 067	1 594
Sottunga	1 339	6 783	19,7	-5 443	3 522	2 652	678	722	1 826	2 339
Sund	1 234	6 466	19,1	-5 230	4 089	2 200	1 056	389	1 909	-
Vårdö	1 293	7 707	16,8	-6 414	3 565	3 563	652	178	1 518	1 592
Mariehamn	1 874	6 836	27,4	-4 962	4 905	726	729	320	980	1 545
Landskomm.	944	6 382	14,8	-5 437	4 100	1 836	466	437	1 828	1 201
- Landsbygden	866	6 126	14,1	-5 260	4 098	1 709	516	463	1 669	1 122
- Skärgården	1 580	8 464	18,7	-6 884	4 116	2 865	60	226	3 126	1 846
<b>Åland</b>	<b>1 304</b>	<b>6 557</b>	<b>19,9</b>	<b>-5 253</b>	<b>4 412</b>	<b>1 406</b>	<b>568</b>	<b>392</b>	<b>1 500</b>	<b>1 334</b>

Not/Note: Euro per inv. = Euro per inhabitant. Uppgifterna är preliminära/Preliminary figures.

Källa/Source: ÅSUB, Offentlig ekonomi/Statistics Åland, Public Finance

## Figur 11.5. Kommunernas ekonomiska nyckeltal 2021-2023, EUR per invånare

Financial key ratios of the municipalities 2021-2023, EUR per inhabitant

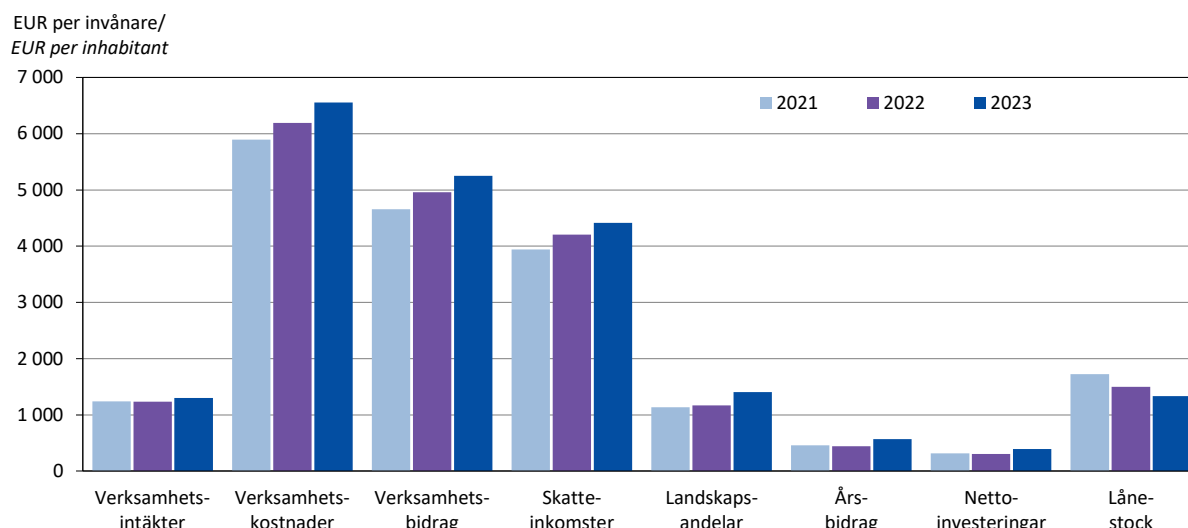

Not/Note: Verksamhetsintäkter = Returns from operations, Verksamhetskostnader = Operating costs, Verksamhetsbidrag = Operating margin, Skatteinkomster = Tax revenues, Landskapsandelar = Government of Åland subsidies, Årsbidrag = Annual margin, Nettoinvesteringar = Net investments, Lånestock = Loans payable. Preliminära uppgifter för 2023/Preliminary figures regarding 2023.

Källa/Source: ÅSUB, Offentlig ekonomi/Statistics Åland, Public Finance

**Figur 11.6. Vissa nyckeltal för alla kommuner sammanlagt 2000-2023, MEUR**  
*Financial key ratios of the municipalities 2000-2023, MEUR*

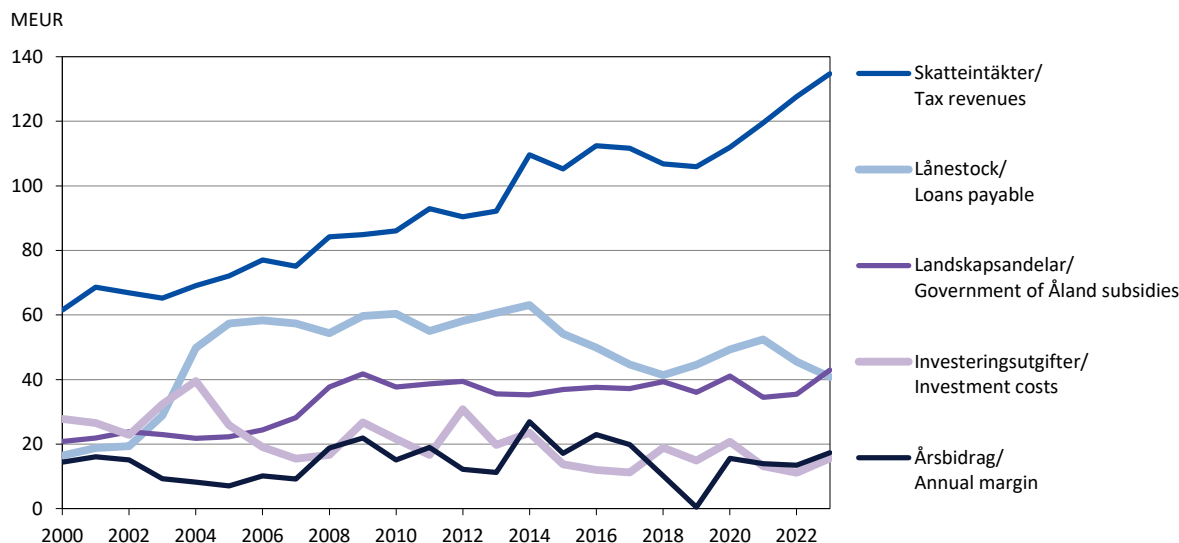

Not/Note: Preliminära uppgifter för 2023/Preliminary figures for 2023.

Källa/Source: ÅSUB, Offentlig ekonomi/Statistics Åland, Public Finance

**11.15. Nyckeltal för den kommunala beskattningen 2022-2024**  
*Key ratios of municipal taxation 2022-2024*

Kommun	Beskattningsbar inkomst 2022, 1 000 EUR/ Taxable income 2022, 1 000 EUR				Skatteprocent/ Tax rate <sup>1)</sup>			Fastighetsskatt 2024/ Real estate tax 2024		
	Totalt	För för- värvsink./ Earned income	Andelar av samf.- skatten/ Shares of corporate income tax	Euro per invånare/ Euro per inhabitant	2022	2023	2024	Stadig- varande bostad/ Permanent dwelling	Annan bostad/ Other dwelling	Allmän/ General
Brändö	12 489	10 344	2 145	27 815	17,75	17,75	17,70	0,00	0,90	0,00
Eckerö	16 787	16 030	757	17 992	19,00	18,50	18,50	0,00	0,90	0,70
Finström	51 381	48 520	2 861	19 477	19,50	19,50	19,50	0,00	0,90	0,50
Föglö	9 468	8 265	1 203	18 898	17,50	17,50	18,50	0,20	0,90	0,90
Geta	6 458	6 415	43	12 788	18,50	18,50	18,50	0,00	0,90	0,60
Hammarland	27 854	27 060	794	17 204	18,00	18,00	18,00	0,00	0,90	0,20
Jomala	123 380	115 669	7 711	22 384	16,50	16,50	16,50	0,00	0,90	0,30
Kumlinge	6 174	6 141	33	19 725	18,50	18,50	19,00	0,20	0,90	0,60
Kökar	3 452	3 381	71	15 411	19,75	19,75	19,70	0,00	0,90	0,40
Lemland	43 453	42 795	658	20 353	17,50	17,50	17,50	0,00	0,90	1,00
Lumparland	7 754	7 443	311	20 622	19,50	19,50	19,50	0,00	0,90	0,60
Saltvik	37 980	32 336	5 644	20 983	18,50	18,25	18,50	0,00	0,90	0,00
Sottunga	1 958	1 884	74	18 648	18,00	18,00	18,00	0,50	0,90	0,00
Sund	18 744	18 359	385	18 395	19,50	19,50	19,00	0,00	0,90	0,50
Vårdö	7 559	7 416	143	16 326	19,00	19,00	19,00	0,00	0,90	0,10
Mariehamn	296 297	258 917	37 380	25 234	17,00	17,00	17,00	0,50	0,90	0,50
Landskomm.	374 891	352 058	22 833	20 153	17,89	17,85	17,87	0,01	0,90	0,42
- Landsbygden	333 791	314 627	19 164	20 172	17,85	17,80	17,79	0,00	0,90	0,44
- Skärgården	41 100	37 431	3 669	20 000	18,26	18,26	18,54	0,10	0,90	0,31
<b>Åland</b>	<b>671 188</b>	<b>610 974</b>	<b>60 213</b>	<b>22 119</b>	<b>17,51</b>	<b>17,49</b>	<b>17,50</b>	<b>0,22</b>	<b>0,90</b>	<b>0,45</b>

1) Reviderade uppgifter gällande Landskomm., Landsbygden, Skärgården och Åland 2022 och 2023/ Revised figures for Landskomm., Landsbygden, Skärgården and Åland 2022 and 2023.

Källa/Source: ÅSUB, Offentlig ekonomi/Statistics Åland, Public Finance

# 12

## **Socialväsende, hälso- och sjukvård**

Social welfare, health  
and medical care



## **Socialväsende, hälso- och sjukvård**

Statistiken om socialväsendet samt om hälso- och sjukvården omfattar uppgifter om verksamheten inom kommunernas sociala sektorer samt inom Ålands hälso- och sjukvård (ÅHS) och Ålands miljö- och hälsoskyddsmyndighet (ÅMHM). Därtill kommer statistik om socialförsäkringssystemen. Objekt för statistiken är antal personer/klienter, vårddagar samt ekonomiska uppgifter. Uppgifterna presenteras förutom för hela Åland i betydande utsträckning också efter kommuner och regioner. Statistik om barnomsorgen har fr.o.m. statistikår 2021 flyttats till ämnesområdet Utbildning i kapitel 13.

En utförligare beskrivning av statistiken om områdena inklusive definitioner av variabler finns på ÅSUBs webbplats [www.asub.ax](http://www.asub.ax) under Statistik, ämnesområdena Socialväsende respektive Hälso- och sjukvård.

Källorna anges under varje tabell. Tillförlitligheten är hög i och med att statistiken baseras på heltäckande boksluts-, verksamhets- och registeruppgifter från respektive myndighet. Jämförbarheten är god såväl när det gäller jämförelser över tiden som med andra statistikområden, främst befolkningsstatistik.

ÅSUB utger årliga nyhetsmeddelanden om hälso- och sjukvården samt socialvården och på webbplatsen publiceras även statistik över områdena i form av Excel- och databastabeller.

Ansvarig för statistiken om socialväsende är Elin Sagulin, [elin.sagulin@asub.ax](mailto:elin.sagulin@asub.ax), och för hälso- och sjukvård Anna Lind-Bengtsson, [anna.lind-bengtsson@asub.ax](mailto:anna.lind-bengtsson@asub.ax).

## **Social welfare, health and medical care**

The statistics in this chapter include data on the activities in the social sectors of the municipalities as well as of the Åland Public Healthcare Services (ÅHS) and the Åland Environmental and Health Protection Agency (ÅMHM). In addition, statistics on the social security system are included. More statistics on this subject area are available in Excel- and database tables at the website of Statistics Åland, [www.asub.ax](http://www.asub.ax). Annual news messages on health care and social care are also published on our website.

Contact person for social welfare is Elin Sagulin, [elin.sagulin@asub.ax](mailto:elin.sagulin@asub.ax), and for health and medical care Anna Lind-Bengtsson, [anna.lind-bengtsson@asub.ax](mailto:anna.lind-bengtsson@asub.ax).

## 12.1. Äldreomsorgen efter kommun och kön 2023

*Elderly care by municipality and sex 2023*

Kommun	Antal klienter/Clients				Hushåll som fått hemservice/ Households with home-help	Närstående- vårdare/ Related carers
	Totalt	Institutions- vård/ Elderly centers	Boende- service/ Service homes	Närstående- vård/Care by related pers.		
Brändö	16	-	11	5	13	4
Eckerö	28	1	18	9	33	9
Finström	43	10	19	14	53	15
Föglö	17	-	11	6	25	6
Geta	19	1	14	4	12	4
Hammarland	32	2	22	8	12	8
Jomala	70	20	24	26	59	27
Kumlinge	17	-	12	5	20	5
Kökar	13	-	10	3	13	3
Lemland	36	2	18	16	20	16
Lumparland	14	-	12	2	14	2
Saltvik	41	-	22	19	53	18
Sottunga	2	2	-	-	2	-
Sund	19	1	15	3	33	3
Vårdö	17	1	13	3	16	3
Mariehamn	227	50	100	77	181	78
Landskomm.	384	40	221	123	378	123
-Landsbygden	302	37	164	101	289	102
-Skärgården	82	3	57	22	89	21
<b>Åland</b>	<b>611</b>	<b>90</b>	<b>321</b>	<b>200</b>	<b>559</b>	<b>201</b>
- kvinnor	361	55	217	89	..	129
- män	250	35	104	111	..	72

Not/Note: Tabellen omfattar klienter i åldern 65 år eller äldre/Clients 65 years of age or older are included.

Källa/Source: ÅSUB, Socialväsande/Statistics Åland, Social welfare

## 12.2. Antal klienter inom äldreomsorgen efter ålder och region 2005 och 2023

*Clients in elderly care by age and region 2005 and 2023*

Vårdtyp/Type of care	2005				2023			
	Totalt	65-74	75-84	85-	Totalt	65-74	75-84	85-
Region								
<b>Institutionsvård för äldre, klienter i vård 31.12/Elderly centers, clients 31.12</b>								
Mariehamn	105	9	32	64	50	9	20	21
Landsbygden	91	9	29	53	37	9	13	15
Skärgården	10	2	6	2	3	-	1	2
<b>Åland</b>	<b>206</b>	<b>20</b>	<b>67</b>	<b>119</b>	<b>90</b>	<b>18</b>	<b>34</b>	<b>38</b>
<b>Boendeservice för äldre, boende 31.12/Clients in service homes 31.12</b>								
Mariehamn	64	10	31	23	100	19	22	59
Landsbygden	74	11	26	37	164	14	45	105
Skärgården	43	2	19	22	57	4	18	35
<b>Åland</b>	<b>181</b>	<b>23</b>	<b>76</b>	<b>82</b>	<b>321</b>	<b>37</b>	<b>85</b>	<b>199</b>
<b>Stöd för närståendevård, vårdade under året/Care by related persons, clients in the year</b>								
Mariehamn	67	14	24	29	77	25	14	38
Landsbygden	79	12	36	31	101	29	21	51
Skärgården	15	3	7	5	22	3	4	15
<b>Åland</b>	<b>161</b>	<b>29</b>	<b>67</b>	<b>65</b>	<b>200</b>	<b>57</b>	<b>39</b>	<b>104</b>
<b>Hemservice, hushåll som fått hemservice under året/Households receiving home-help in the year</b>								
Mariehamn	176	20	66	90	181	23	32	126
Landsbygden	210	40	80	90	289	40	52	197
Skärgården	94	5	38	51	89	8	11	70
<b>Åland</b>	<b>480</b>	<b>65</b>	<b>184</b>	<b>231</b>	<b>559</b>	<b>71</b>	<b>95</b>	<b>393</b>

Not/Note: Tabellen omfattar klienter i åldern 65 år eller äldre/Clients 65 years of age or older are included.

Källa/Source: ÅSUB, Socialväsande/Statistics Åland, Social welfare

### 12.3. Kommunal service för handikappade 2008-2023

#### Municipal services for the disabled 2008-2023

Enhet/Unit	2008	2010	2015	2019	2020	2021	2022	2023
Typ av service/Service type								
<b>Antal klienter 31.12./Clients 31.12.</b>								
Stödboende/Assisted living	23	19	5	56	18	-	14	11
Gruppboende/Group homes	68	58	77	84	74	117	79	94
Sysselsättningsverksamhet/ Employment and day activities	6	23	75	155	128	138	140	155
<b>Klienter under året/Clients in the year</b>								
Närståendevård/Care by related person	..	..	..	213	199	220	194	192
Hushåll med hemservice/Households with home-help	22	18	17	22	19	55	68	59
Boendeservice för gravt handikappade/ Service homes for severely disabled	11	58	33	42	37	1	-	-
Personlig assistans/Personal assistance	53	58	81	104	106	94	87	115
Färdtjänst för gravt handikappade/ Transport services for severely disabled	418	458	435	574	601	680	699	678
Redskap och anpassning av bostäder/ Equipment and adjustments in homes	38	34	46	60	44	34	68	81
<b>Vård dagar/Care days</b>								
Institutionsvård/Institutional care	823	730	1 627	580	4 011	1 825	1 460	1 460
Familjevård/Family care	365	365	354	365	365	365	-	-

Not/Note: Efter införandet av Kommunernas socialtjänst k.f. 2021 är statistiken inte helt jämförbar med tidigare år/A municipality alliance for social service was launched in 2021, whereby statistics from 2021 onwards are not completely comparable to earlier years.

Källa/Source: ÅSUB, Socialväsene/Statistics Åland, Social welfare

### Figur 12.1. Klienter i öppenvård inom missbrukarvården efter region 2011-2023

#### Clients in outpatient addiction care by region 2011-2023

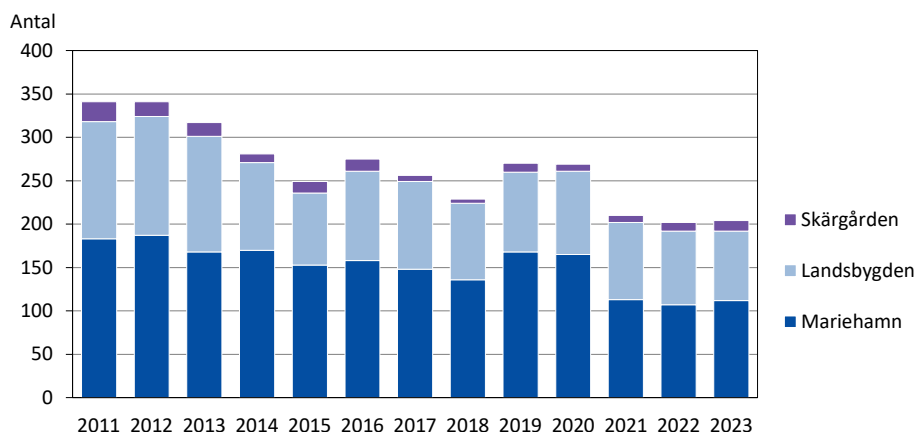

Källa/Source: ÅSUB, Socialväsene/Statistics Åland, Social welfare

### 12.4. Antal fall/familjer som erhållit utkomststöd efter region 2010-2023

#### Number of cases/families receiving income support by region 2010-2023

Region	2010	2012	2013	2014	2015	2016	2017	2018	2019	2020	2021	2022	2023
Mariehamn	280	286	301	262	272	297	293	301	296	260	255	252	239
Landsbygden	243	237	264	244	261	269	250	250	237	216	167	119	139
Skärgården	19	18	20	19	26	25	20	25	23	29	16	13	11
<b>Åland</b>	<b>542</b>	<b>541</b>	<b>585</b>	<b>525</b>	<b>559</b>	<b>591</b>	<b>563</b>	<b>576</b>	<b>556</b>	<b>505</b>	<b>438</b>	<b>384</b>	<b>389</b>

Källa/Source: ÅSUB, Socialväsene/Statistics Åland, Social welfare



## 12.5. Mottagare av hemvårdsstöd efter kommun 2007-2023

*Recipients of home care subsidies by municipality 2007-2023*

Kommun	2007	2010	2015	2017	2018	2019	2020	2021	2022	2023	
										Total/ Total	Med partiellt stöd/ Part-time care
Brändö	11	4	6	2	2	-	4	4	7	2	-
Eckerö	21	25	25	19	19	23	15	18	21	16	4
Finström	104	95	70	88	85	74	68	74	48	40	6
Föglö	11	8	12	16	10	9	15	15	20	7	3
Geta	8	9	9	7	9	4	11	11	16	12	1
Hammarland	59	40	47	43	41	46	59	46	34	34	8
Jomala	185	189	198	197	200	214	204	216	197	175	56
Kumlinge	5	4	1	4	5	5	8	7	6	4	2
Kökar	4	2	2	1	1	-	-	1	3	4	-
Lemland	78	64	85	93	113	115	71	81	78	70	20
Lumparland	15	9	10	9	5	6	4	6	5	6	-
Saltvik	31	49	54	87	63	59	52	41	46	30	7
Sottunga	-	1	1	1	1	2	1	2	2	2	-
Sund	17	26	19	28	16	15	18	22	24	21	6
Vårdö	12	13	12	9	13	19	20	15	13	15	-
Mariehamn	253	249	235	289	308	306	315	277	241	233	52
Landskomm.	561	538	551	604	583	591	550	559	520	438	113
- Landsbygden	518	506	517	571	551	556	502	515	469	404	108
- Skärgården	43	32	34	33	32	35	48	44	51	34	5
<b>Åland</b>	<b>814</b>	<b>787</b>	<b>786</b>	<b>893</b>	<b>891</b>	<b>897</b>	<b>865</b>	<b>836</b>	<b>761</b>	<b>671</b>	<b>165</b>

Källa/Source: ÅSUB, Socialväsende/Statistics Åland, Social welfare

## Figur 12.2. Mottagare av hemvårdsstöd efter kön 2007-2023

*Recipients of home care subsidies by sex 2007-2023*

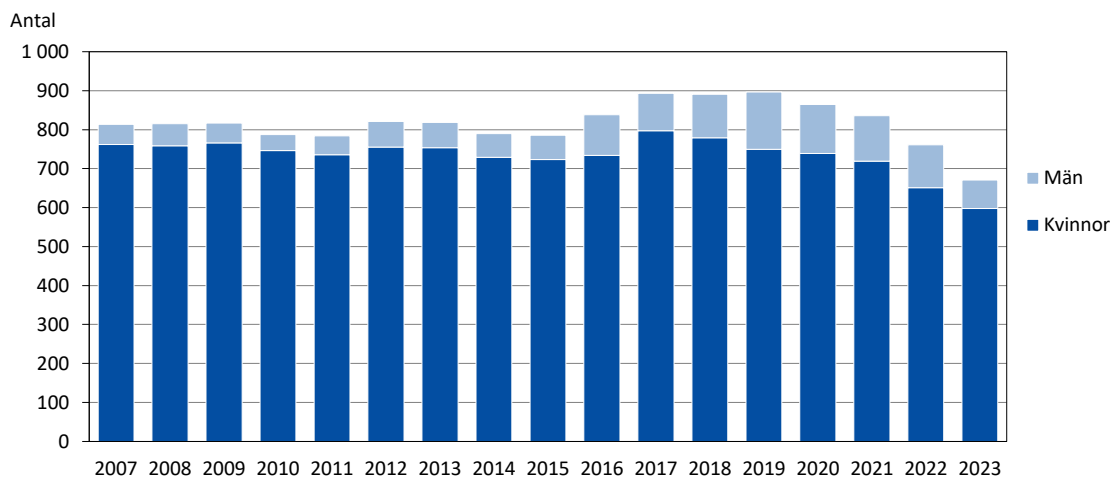

Källa/Source: ÅSUB, Socialväsende/Statistics Åland, Social welfare

## 12.6. Barnskyddsanmälningar 2010-2023

*Child protection reports 2010-2023*

	2010	2014	2015	2016	2017	2018	2019	2020	2021	2022	2023
Barnskyddsanmälningar/ Child protection reports	329	340	456	578	633	751	873	794	831	734	765
Antal barn anmälningarna gäller/ Number of children concerned in reports	246	256	303	364	349	382	454	459	481	432	449

Källa/Source: ÅSUB, Socialväsende/Statistics Åland, Social welfare

**12.7. Kommunernas driftskostnader för socialväsandet 2022, 1 000 EUR**
*Current expenditure on social welfare of the municipalities 2022, 1 000 EUR*

Kommun	Totalt	Barnskyddet och öppenvårdstjänster för barn o. familjer/ <i>Child protection</i>	Institutionsvård för äldre/ <i>Institutional care for elderly</i>	Övriga tjänster för äldre/ <i>Other services for elderly</i>	Service för handikappade/ <i>Services for disabled</i>	Övrig socialvård/ <i>Other social care</i>
Brändö	1 705	83	170	814	358	280
Eckerö	2 464	122	237	1 292	557	256
Finström	5 161	340	1 043	1 572	1 518	688
Föglö	1 712	71	7	1 006	286	342
Geta	1 654	62	117	1 181	247	47
Hammarland	3 387	198	458	1 518	887	326
Jomala	8 261	778	639	1 948	3 406	1 490
Kumlinge	1 251	40	95	902	180	34
Kökar	844	28	23	643	127	23
Lemland	3 724	286	231	1 629	1 256	322
Lumparland	1 336	51	105	854	224	102
Saltvik	4 566	251	0	2 548	1 122	645
Sottunga	223	13	137	1	60	12
Sund	2 757	127	117	1 825	555	133
Vårdö	1 493	53	174	986	235	45
Mariehamn	30 758	1 790	5 999	8 613	8 182	6 174
Landskomm.	40 538	2 503	3 553	18 719	11 018	4 745
-Landsbygden	33 310	2 215	2 947	14 367	9 772	4 009
-Skärgården	7 228	288	606	4 352	1 246	736
<b>Åland</b>	<b>71 296</b>	<b>4 293</b>	<b>9 552</b>	<b>27 332</b>	<b>19 200</b>	<b>10 919</b>
Procent	100,0	6,0	13,4	38,3	26,9	15,3

Källa/Source: ÅSUB, Offentlig ekonomi/Statistics Åland, Public Finance

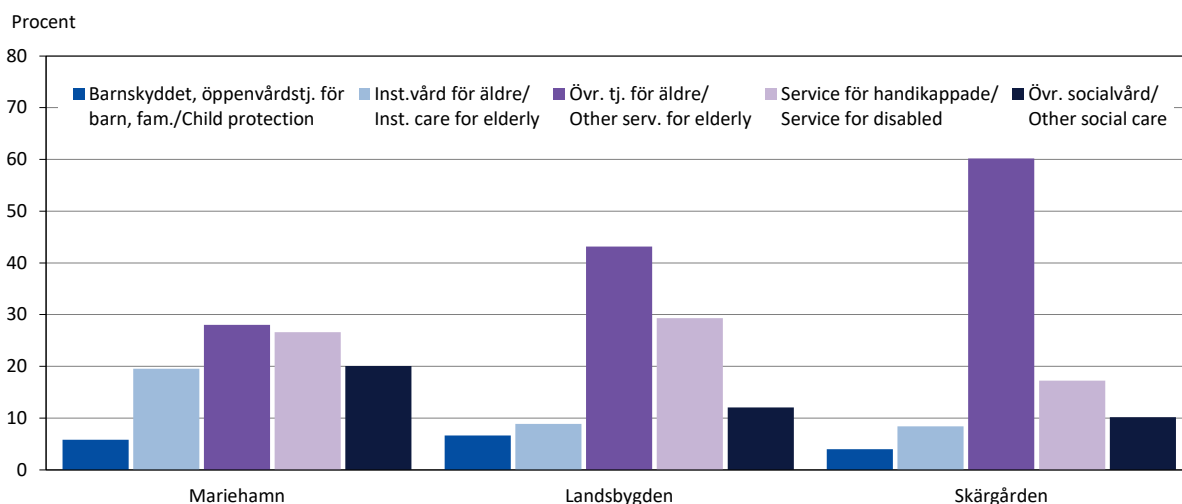
**Figur 12.3. Driftskostnader för socialväsandet efter serviceklass och region 2022, procent**
*Current expenditure on social welfare by task group and region 2022, per cent*

Källa/Source: ÅSUB, Socialväsande/Statistics Åland, Social welfare

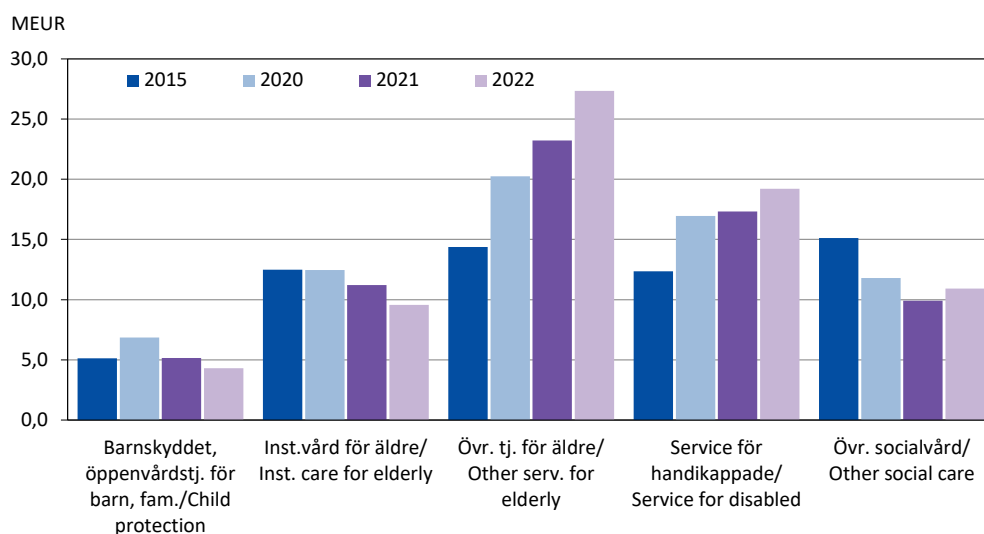
**Figur 12.4. Kommunernas driftskostnader för socialväsendet 2015-2022, MEUR***Current expenditure on social welfare of the municipalities 2015-2022, MEUR*

Not/Note: Exkl. kostnaderna för barnomsorgen 2015 och 2020. Barnomsorgen flyttades 2021 från Socialväsendet till Undervisning/  
 Excl. costs of child day care in 2015 and 2020. In 2021, child day care was moved from Social welfare to Education.

Källa/Source: ÅSUB, Offentlig ekonomi/Statistics Åland, Public Finance

**12.8. Kommunernas nettodriftskostnader för socialväsendet 2019-2022***Current net expenditure on social welfare of the municipalities 2019-2022*

Kommun	Nettokostnader/Net expenditure, 1 000 EUR				Nettokostnader per invånare/Net exp. per inhabitant			
	2019	2020	2021	2022	2019	2020	2021	2022
Brändö	1 291	1 380	1 565	1 471	2 901	3 073	3 486	3 269
Eckerö	3 281	3 369	1 849	2 076	3 446	3 517	1 982	2 211
Finström	6 951	7 044	4 564	4 924	2 681	2 706	1 730	1 903
Föglö	1 861	2 079	1 673	1 451	3 505	3 952	3 339	2 879
Geta	1 922	1 886	1 115	1 259	3 875	3 691	2 208	2 483
Hammarland	4 285	4 445	2 721	3 066	2 707	2 780	1 681	1 883
Jomala	11 617	11 961	7 054	7 956	2 220	2 221	1 280	1 418
Kumlinge	929	1 030	1 002	1 048	2 959	3 355	3 201	3 425
Kökar	734	794	729	813	3 164	3 529	3 254	3 646
Lemland	5 332	5 796	3 354	3 256	2 597	2 742	1 571	1 528
Lumparland	956	863	950	1 132	2 612	2 320	2 527	3 144
Saltvik	5 402	4 923	3 051	3 564	2 922	2 726	1 686	1 988
Sottunga	392	304	394	223	4 455	3 010	3 752	2 009
Sund	2 919	2 876	1 998	2 153	2 853	2 856	1 961	2 151
Vårdö	1 716	1 804	1 445	1 430	3 839	3 922	3 121	3 171
Mariehamn	33 063	32 550	24 013	26 031	2 831	2 781	2 045	2 214
Landskomm.	49 588	50 554	33 464	35 822	2 724	2 744	1 799	1 926
-Landsbygden	42 665	43 163	26 656	29 386	2 642	2 639	1 611	1 775
-Skärgården	6 923	7 391	6 808	6 436	3 366	3 574	3 313	3 147
<b>Åland</b>	<b>82 651</b>	<b>83 104</b>	<b>57 477</b>	<b>61 853</b>	<b>2 766</b>	<b>2 758</b>	<b>1 894</b>	<b>2 037</b>

Not/Note: Kostnaderna för barnomsorgen flyttades 2021 från Socialväsendet till Undervisning/In 2021, costs for child day care were moved from Social welfare to Education.

Källa/Source: ÅSUB, Offentlig ekonomi/Statistics Åland, Public Finance

### 12.9. Besök på polikliniker och mottagningar, Ålands hälso- och sjukvård 2023

*Consultations at polyclinics and medical centres, Åland Public Healthcare Services 2023*

Enhet/Care unit	Totalt	Kvinnor	Män
<b>Totalt</b>	<b>194 772</b>	<b>111 474</b>	<b>83 298</b>
Somatisk specialistsjukvård/ <i>Somatic specialized care</i>	67 131	37 094	30 037
Akut/ <i>Emergency</i>	9 928	4 794	5 134
Barn o. ungdom/ <i>Pediatrics</i>	3 950	2 248	1 702
BB-gyn/ <i>Obstetrics, gynaecology</i>	5 794	5 687	107
Kirurgi/ <i>Surgery</i>	9 621	4 277	5 344
Medicin/ <i>Medicine</i>	28 936	15 306	13 630
Ögon/ <i>Eyes</i>	3 886	2 187	1 699
Öron, näsa, hals/ <i>Ear, nose and throat</i>	3 901	2 024	1 877
Övriga/ <i>Other</i>	1 115	571	544
Psykiatri/ <i>Psychiatric care</i>	16 426	9 471	6 955
Primärvård/ <i>Primary health care</i>	111 215	64 909	46 306

Källa/Source: ÅHS verksamhetsberättelse/Åland Public Healthcare Services, Annual Report

### Figur 12.5. Mottagningsbesök efter enhet och kön, Ålands hälso- och sjukvård 2010-2023

*Outpatients' consultations by care unit and sex, Åland Public Healthcare Services 2010-2023*

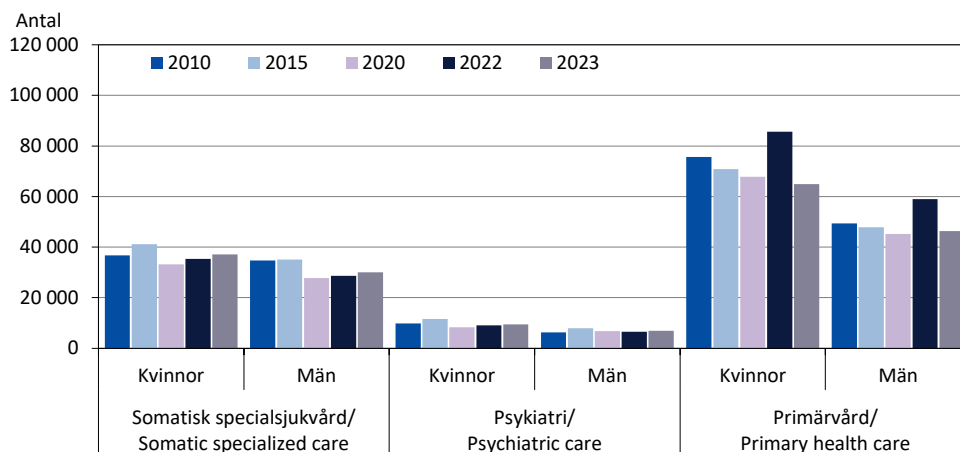

Källa/Source: ÅHS verksamhetsberättelse/Åland Public Healthcare Services, Annual Report

### 12.10. Mottagningsbesök efter kön och ålder, Ålands hälso- och sjukvård 2023

*Outpatients' consultations by sex and age, Åland Public Healthcare Services 2023*

Enhet/Care unit	Totalt	0-17 år/ years	18-64 år/ years	65+ år/ years
<b>Totalt</b>	<b>194 772</b>	<b>34 058</b>	<b>76 606</b>	<b>84 108</b>
Kvinnor	111 474	17 741	46 909	46 824
Män	83 298	16 317	29 697	37 284
Somatisk specialistsjukvård/ <i>Somatic specialized care</i>	67 131	8 453	29 178	29 500
Kvinnor	37 094	4 090	18 368	14 636
Män	30 037	4 363	10 810	14 864
Psykiatri/ <i>Psychiatric care</i>	16 426	2 623	12 565	1 238
Kvinnor	9 471	1 446	7 066	959
Män	6 955	1 177	5 499	279
Primärvård/ <i>Primary health care</i>	111 215	22 982	34 863	53 370
Kvinnor	64 909	12 205	21 475	31 229
Män	46 306	10 777	13 388	22 141

Källa/Source: ÅHS verksamhetsberättelse/Åland Public Healthcare Services, Annual Report

### 12.11. Tandvård, Ålands hälso- och sjukvård 2019-2023

Dental care, Åland Public Healthcare Services 2019-2023

	2019	2020	2021	2022	2023
<b>Antal besök efter personalgrupp/Consultations by type of personnel</b>	<b>13 703</b>	<b>14 158</b>	<b>14 826</b>	<b>13 216</b>	<b>14 969</b>
Tandläkare/Dentist	11 115	12 057	12 128	10 859	12 233
Munhygienist/Dental hygienist	1 308	1 005	1 432	1 126	955
Tandskötare/Dental nurse	1 280	1 096	1 266	1 231	1 781
<b>Antal patienter efter åldersgrupp/Patients by age group</b>	<b>7 604</b>	<b>7 445</b>	<b>7 393</b>	<b>6 631</b>	<b>7 053</b>
Kostnadsfri tandvård 0-18 år/Free dental care 0-18 years	4 380	4 289	4 183	3 785	4 036
Avgiftsbelagd tandvård 19+ år/Dental care subject to charges 19+ years	3 224	3 156	3 210	2 846	3 017
<b>Besök per patient/Consultations per patient</b>	<b>1,8</b>	<b>1,9</b>	<b>2,0</b>	<b>2,0</b>	<b>2,1</b>

Källa/Source: ÅHS verksamhetsberättelse/Åland Public Healthcare Services, Annual Report

### 12.12. Vårdavdelningsverksamhet efter basenhet, Ålands hälso- och sjukvård 2023

Activities of inpatient departments by unit, Åland Public Healthcare Services 2023

Enhet/ Care unit	Vård- platser/ Hospital beds	Vård- dagar/ Care days	Patienter/ Patients	Vård- tillfällen/ Admissions	Medelvård- tid, dagar/ Average stay, care days
<b>Specialsjukvård totalt/Specialized care, total</b>	<b>115</b>	<b>25 507</b>	<b>3 988<sup>1)</sup></b>	<b>6 368</b>	<b>4,0</b>
Somatisk specialsjukvård/Somatic specialized care	101	22 582	.	6 025	3,7
Akut/Emergency	2	234	534	563	0,4
Barn och ungdom/Pediatrics	6	754	428	667	1,1
BB-gyn/Obstetrics, gynaecology	12	1 342	540	632	2,1
Intensivvård/Intensive care <sup>2)</sup>	3	361	.	.	.
Kirurgi/Surgery	20	4 510	1 397	1 814	2,5
Medicin/Medicine	58	15 381	1 660	2 349	6,5
Psykiatrisk vård/Psychiatric care	14	2 924	200	343	8,5

1) Nettoantal. Samma patient kan ha varit inskriven på flera avdelningar/Net number. One patient may have been admitted to more than one care unit. 2) Intensivvårdens patienter registreras på någon av de övriga enheterna/The patients of Intensive care are registered in one of the other care units.

Not/Note: Rehab och geriatri ingår i uppgifterna för medicinavdelningen/The figures for Medicine include figures for long-term care.

Källa/Source: ÅHS verksamhetsberättelse/Åland Public Healthcare Services, Annual Report

### Figur 12.6. Vård dagar inom Ålands hälso- och sjukvård 2000-2023

Care-days in Åland Public Healthcare Services 2000-2023

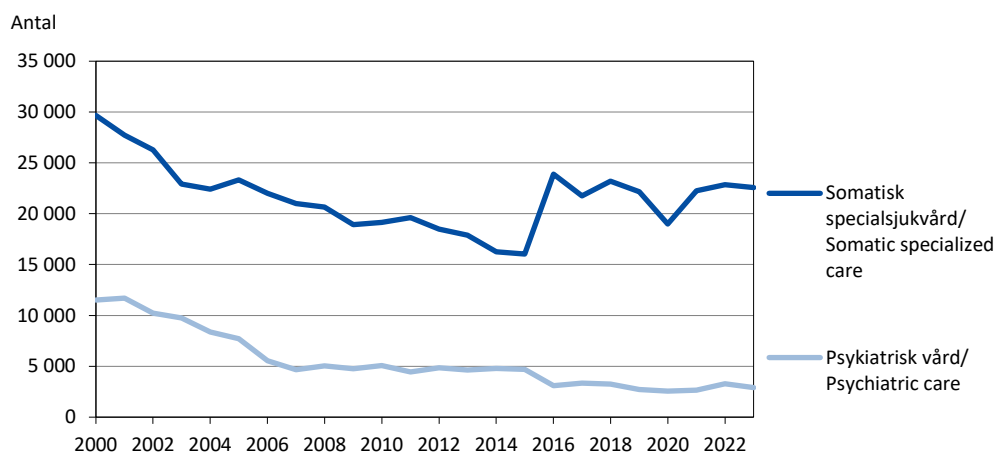

Not/Note: Sedan 2016 ingår rehab och geriatri i somatisk specialsjukvård/From 2016, somatic specialized care includes figures for long-term care.

Källa/Source: ÅHS verksamhetsberättelse/Åland Public Healthcare Services, Annual Report

**12.13. Vårdavdelningsverksamhet efter basenhet och kön, Ålands hälso- och sjukvård 2023***Activities of inpatient departments by unit and sex, Åland Public Healthcare Services 2023*

Enhet/ Care unit	Patienter/ Patients		Vårddagar/ Care-days		Vårddagar per patient/ Care-days per patient	
	Kvinnor	Män	Kvinnor	Män	Kvinnor	Män
<b>Specialsjukvård totalt/Specialized care, total</b>	<b>2 196<sup>1)</sup></b>	<b>1 792<sup>1)</sup></b>	<b>12 622</b>	<b>12 885</b>	<b>5,7</b>	<b>7,2</b>
Somatisk specialsjukvård/Somatic specialized care	2 508	2 051	11 182	11 401	4,5	5,6
Akut/Emergency	264	270	123	111	0,5	0,4
Barn och ungdom/Pediatrics	216	212	413	341	1,9	1,6
BB-gyn/Obstetrics, gynaecology	531	9	1 338	5	2,5	0,5
Intensivvård/Intensive care <sup>2)</sup>	.	.	123	238	.	.
Kirurgi/Surgery	694	703	2 077	2 433	3,0	3,5
Medicin/Medicine	803	857	7 109	8 272	8,9	9,7
Psykiatrisk vård/Psychiatric care	89	111	1 440	1 484	16,2	13,4

1) Nettoantal. Samma patient kan ha varit inskriven på flera avdelningar/Net number. One patient may have been admitted to more than one care unit. 2) Intensivvårdens patienter registreras på någon av de övriga enheterna/The patients of Intensive care are registered in one of the other care units.

Källa/Source: ÅHS verksamhetsberättelse/Åland Public Healthcare Services, Annual Report

**12.14. Vård utom Åland 2014-2023***Health care out of Åland 2014-2023*

	2014	2015	2016	2017	2018	2019	2020	2021	2022	2023
<b>Remitterad vård/Referred care</b>										
Besök totalt/Consultations, total	3 920	3 908	3 313	3 818	4 262	4 354	4 090	3 586	3 831	5 113
Finland	3 357	3 167	2 796	3 287	3 680	3 809	3 787	3 391	3 520	4 670
Sverige/Sweden	563	741	517	531	582	545	303	195	311	443
Vårddagar totalt/Care-days, total	7 326	7 027	6 204	6 274	6 223	6 259	5 361	5 308	4 551	5 036
Finland	5 317	4 650	4 262	4 841	4 947	3 738	3 498	4 560	3 970	3 688
Sverige/Sweden	2 009	2 377	1 942	1 433	1 276	2 521	1 863	748	581	1 348
<b>Akut uppsökt vård/Emergency care</b>										
Besök/Consultations	664	742	690	559	513	475	557	980	422	384
Vårddagar/Care-days	253	206	227	208	240	155	131	171	168	331

Källa/Source: ÅHS verksamhetsberättelse/Åland Public Healthcare Services, Annual Report

**Figur 12.7. Nya cancerfall och dödsfall i cancer efter kön och femårsperioder 1956-2020***New cases of cancer and deaths due to cancer by sex and five-year periods 1956-2020*

Fall per 100 000 inv. per  
år/Cases per 100 000 inh.  
per year

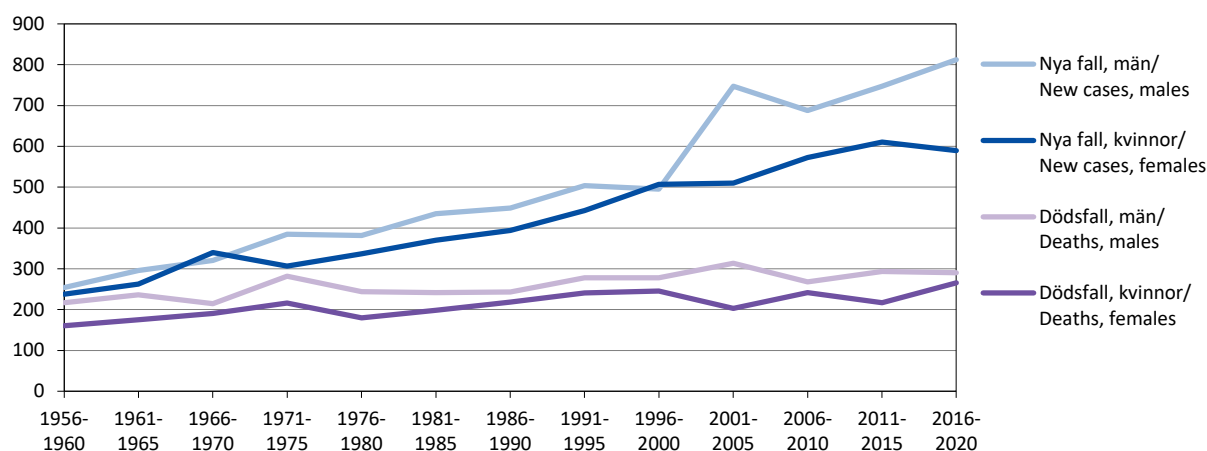

Källa/Source: Finlands Cancerregister/Finnish Cancer Registry

**12.15. Aborter efter kvinnans ålder 2005-2022***Abortions by the age of the woman 2005-2022*

År/Year	Totalt	Kvinnans ålder/Age of woman					
		-19	20-24	25-29	30-34	35-39	40-49
<b>Antal</b>							
2005	68	14	15	18	5	12	4
2010	71	11	23	13	14	5	5
2015	69	9	23	14	12	6	5
2020	62	7	8	8	16	15	8
2022	60	4	6	14	20	13	3
<b>Antal per 1 000 kvinnor i respektive åldersgrupp/ Number per 1 000 women by age group <sup>1)</sup></b>							
2005	11,7	17,9	24,4	24,7	6,2	12,1	2,1
2010	12,0	12,9	36,7	17,0	17,4	5,7	2,5
2015	11,6	11,5	33,1	18,2	14,1	6,9	2,5
2020	10,6	9,5	14,3	9,8	17,6	15,8	4,2
2022	10,3	5,1	11,7	19,1	21,3	13,6	1,6

1) Totalt uträknat på 15-49 år. Åldersgruppen -19 år uträknat på 15-19 år/Total calculated for age group 15-49. Age -19 calculated for aged 15-19.

Källa/Source: Institutet för hälsa och välfärd/National Research and Development Centre for Welfare and Health

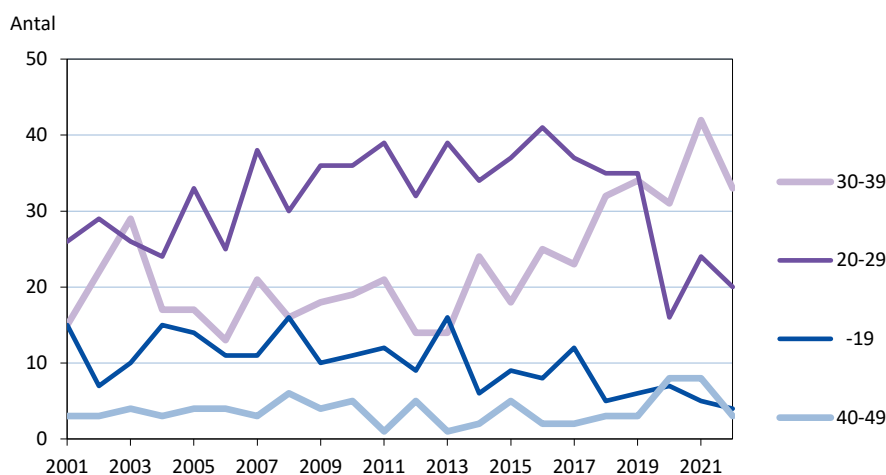
**Figur 12.8. Aborter efter kvinnans ålder 2001-2022***Abortions by the age of the woman 2001-2022*

Not/Note: Åldersgruppen -19 år uträknat på 15-19 år/Age -19 calculated for aged 15-19.

Källa/Source: Institutet för hälsa och välfärd/National Research and Development Centre for Welfare and Health

**12.16. Veterinärvård, Ålands miljö- och hälsoskyddsmyndighet 2017-2023***Veterinary care, Åland Environmental and Health Protection Authority 2017-2023*

	2017	2018	2019	2020	2021	2022	2023
<b>Antal besök/Consultations</b>	4 081	2 774	1 486	1 709	1 548	1 591	1 206
Nyttodjur/Livestock	2 741	1 524	588	574	507	476	449
Smådjur/Pets	1 340	1 250	898	1 135	1 041	1 115	757
<b>Antal inspektioner/Inspections</b>	38	36	96	98	138	125	147

Not/Note: Ett nytt system för besök till nyttodjur fr.o.m. 2018 leder till färre, men längre, besök. Före 2019 räknades antal besök gällande nötboskap på antal djur/Due to a new system for supervision of the care of livestock in 2018, the agency makes fewer, but longer, visits. Up to 2019, the number of consultations regarding cattle was calculated based on the number of animals.

Källa/Source: Ålands miljö- och hälsoskyddsmyndighet/Åland Environmental and Health Protection Authority

**12.17. Barnbidrag efter region 2022-2023**
*Family allowances by region 2022-2023*

Region	2022			2023		
	Antal barn/ Eligible children	Antal barnfam./ Families w. children	Utbetalt belopp/ Paid sum 1 000 EUR	Antal barn/ Eligible children	Antal barnfam./ Families w. children	Utbetalt belopp/ Paid sum 1 000 EUR
Mariehamn	1 956	1 129	3 100	1 993	1 152	3 203
Landsbygden	3 607	2 064	5 588	3 585	2 008	5 666
Skärgården	290	106	473	306	162	465
<b>Åland</b>	<b>5 853</b>	<b>3 299</b>	<b>9 161</b>	<b>5 884</b>	<b>3 322</b>	<b>9 334</b>

Källa/Source: Folkpensionsanstalten/The Social Insurance Institution of Finland

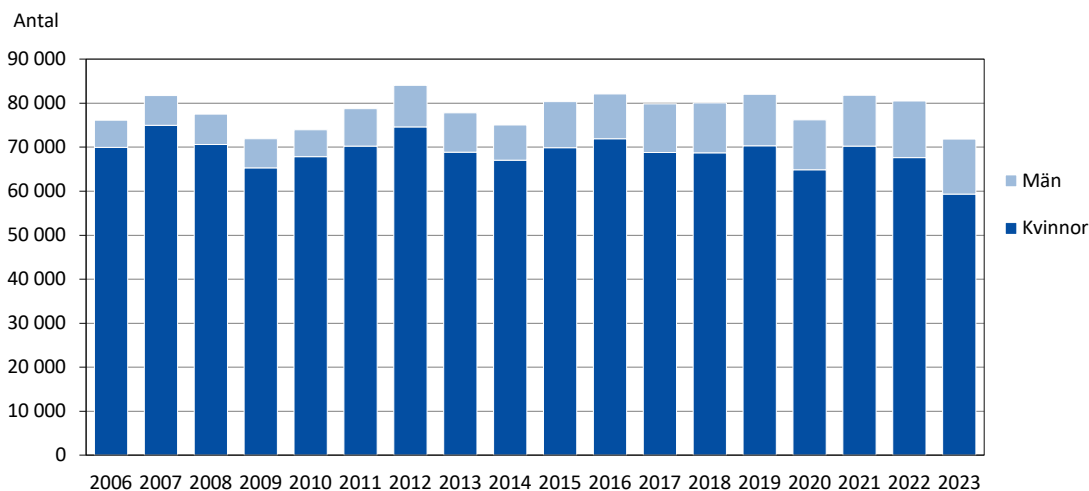
**Figur 12.9. Föräldradagpenning, antal ersatta dagar efter mottagarens kön 2006-2023**
*Maternity, paternity and parental allowances, reimbursed days by sex of recipients 2006-2023*

Not/Note: Inkluderar moderskapspenning, särskild moderskapspenning, faderskapspenning och föräldrapenning enligt den lag som gällde före 2.8.2022 samt särskild graviditetspenning, graviditetspenning samt föräldrapenning enligt den ersättande lagen/Including maternity, special maternity, paternity and parental allowances according to the law valid before 1.8.2022 and special pregnancy allowances, pregnancy allowances and parental allowances according to the replacing law.

Källa/Source: Folkpensionsanstalten/The Social Insurance Institution of Finland

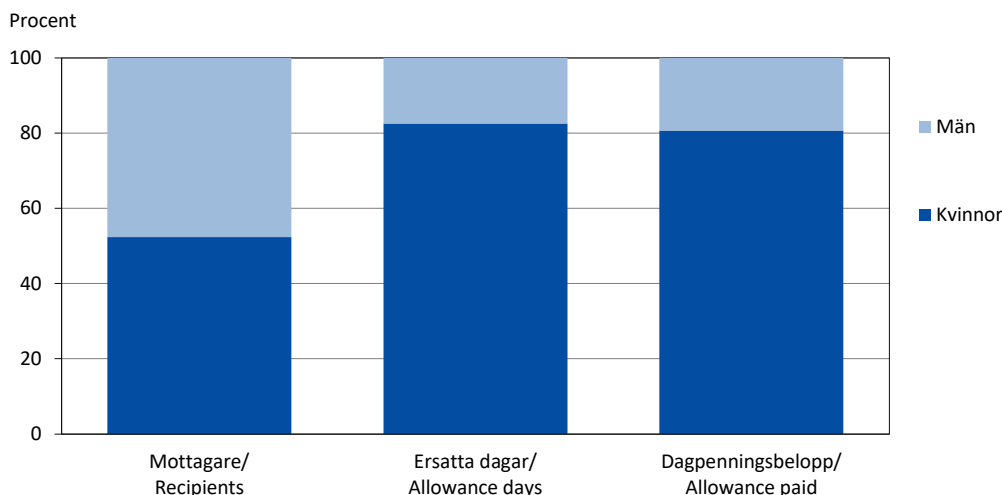
**Figur 12.10. Föräldradagpenning, mottagare, ersatta dagar och dagpenningsbelopp efter kön 2023**
*Parental allowances, recipients, allowance days and allowance sum by sex 2023*

Not/Note: Se not för figur 12.9/See note of figure 12.9.

Källa/Source: Folkpensionsanstalten/The Social Insurance Institution of Finland



**12.18. Pensionstagare efter ålder och region 31.12.2023***Pension beneficiaries by age and region 31.12.2023*

Region	Totalt	0-15	16-44	45-54	55-59	60-64	65-69	70-79	80-
Mariehamn	3 465	24	113	61	62	247	690	1 448	820
Landsbygden	4 036	19	110	81	102	335	905	1 636	848
Skärgården	737	-	6	8	12	72	152	309	178
<b>Åland</b>	<b>8 238</b>	<b>43</b>	<b>229</b>	<b>150</b>	<b>176</b>	<b>654</b>	<b>1 747</b>	<b>3 393</b>	<b>1 846</b>

Källa/Source: Pensionsskyddscentralen/Finnish Centre for Pensions

**12.19. Pensionstagare efter pensionslag och kommun 31.12.2023***Pension beneficiaries by type of pension and municipality 31.12.2023*

Kommun	Egenpensioner/Personal pensions						Samtliga pensioner/ All pensions <sup>2)</sup>	
	Ålderspension (inkl. förtida)/ Old-age pension		Sjuk- pension/ Disability pens.		Egenpensioner tot./ All personal pensions <sup>1)</sup>		Antal	% av hela befolkn./ % of total population
	Antal	1 % av hela bef./ % of total population	Antal	1 % av bef. 16-64 år/ % of pop. 16-64 years	Antal	1 % av bef. över 16 år/ % of pop. 16+ years		
Brändö	159	36,5	16	6,7	173	44,0	174	39,9
Eckerö	262	27,8	22	4,2	284	35,1	293	31,1
Finström	599	23,0	61	4,0	660	30,9	674	25,8
Föglö	162	31,8	9	3,4	171	40,0	173	34,0
Geta	138	27,1	16	5,5	154	36,6	155	30,5
Hammarland	396	24,1	41	4,2	436	32,3	442	26,9
Jomala	966	17,0	70	2,0	1 034	23,1	1 061	18,6
Kumlinge	124	42,8	3	2,1	127	48,5	127	43,8
Kökar	79	35,1	4	3,0	83	38,8	83	36,9
Lemland	427	20,1	25	2,0	452	27,4	468	22,0
Lumparland	110	30,1	4	1,9	114	36,3	115	31,4
Saltvik	470	26,2	59	5,9	528	35,8	542	30,3
Sottunga	44	38,3	1	1,8	45	48,4	45	39,1
Sund	264	26,5	21	3,7	285	33,8	286	28,7
Vårdö	128	27,2	6	2,3	134	34,2	135	28,7
Mariehamn	3 132	26,5	265	3,8	3 387	33,7	3 465	29,3
Landskomm.	4 328	23,1	358	3,4	4 680	30,7	4 773	25,5
-Landsbygden	3 632	21,8	319	3,2	3 947	29,3	4 036	24,2
-Skärgården	696	34,0	39	3,5	733	41,2	737	36,0
<b>Åland</b>	<b>7 460</b>	<b>24,4</b>	<b>623</b>	<b>3,5</b>	<b>8 067</b>	<b>31,9</b>	<b>8 238</b>	<b>27,0</b>

1) Inkluderar deltidspensioner och särskilda lantbrukarpensioner/Includes part-time pensions and special farmer pensions.

2) Inkluderar familjepensioner/Includes survivors' pensions.

Källa/Source: Pensionsskyddscentralen/Finnish Centre for Pensions

**12.20. Pensionsutgifter efter pensionslag och region 2023, MEUR***Expenditure on pension benefits by type of pension and region 2023, MEUR*

Region	Egenpensioner/Personal pensions					Familje- pension/ Survivors' pension
	Totalt	Ålders- pens./Old- age pens.	Sjukpens./ Disability pension	Deltidspens./ Part-time pens.	Pensioner för lantbrukare/ Farmer pens.	
Mariehamn	84,8	81,1	3,7	0,0	0,0	5,9
Landsbygden	87,0	82,4	4,6	0,0	0,0	4,4
Skärgården	16,8	16,2	0,6	0,0	0,0	0,8
<b>Åland</b>	<b>188,6</b>	<b>179,7</b>	<b>8,9</b>	<b>0,0</b>	<b>0,0</b>	<b>11,2</b>

Källa/Source: Pensionsskyddscentralen/Finnish Centre for Pensions

**Figur 12.11. Arbetspensioner för privata och offentliga sektorn 2000-2023, MEUR**  
*Earnings-related pensions for private and public sector 2000-2023, MEUR*

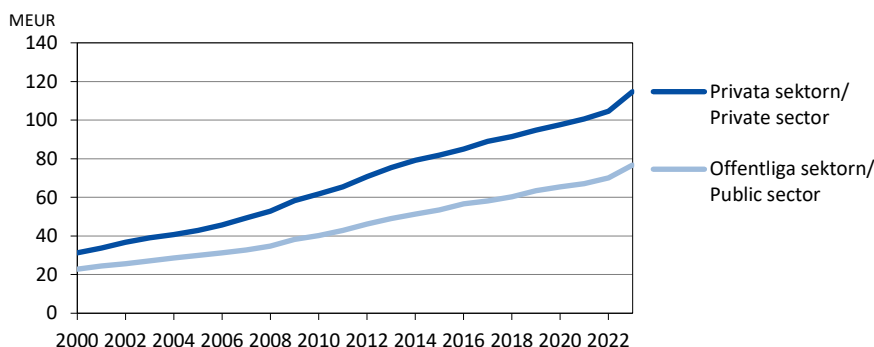

Källa/Source: Pensionsmyndigheten/Finnish Centre for Pensions

**12.21. Pensionsutgifter efter region och pensionssystem 2000-2023, MEUR**  
*Expenditure on pension benefits by region and pension system 2000-2023, MEUR*

Region	2000	2005	2010	2015	2020	2021	2022	2023
<b>Pensionssystem/Pension system</b>								
<b>Mariehamn</b>								
Alla pensioner/All pensions	32,0	39,2	50,6	66,0	78,7	80,1	83,8	91,2
Arbetspensioner/Earnings-related pensions	28,0	35,4	47,4	62,6	75,2	76,7	80,4	87,4
Privata sektorn/Private sector	16,2	20,8	28,3	37,3	43,7	44,7	46,9	50,9
Offentliga sektorn/Public sector	11,8	14,6	19,1	25,4	31,5	32,0	33,5	36,5
FPA-pensioner/Soc. sec. pensions	4,0	3,8	3,1	3,3	3,5	3,4	3,5	3,8
<b>Landsbygden</b>								
Alla pensioner/All pensions	27,2	36,5	50,0	64,8	78,1	80,9	83,3	91,8
Arbetspensioner/Earnings-related pensions	21,1	30,6	44,8	59,9	73,5	76,6	78,9	87,6
Privata sektorn/Private sector	12,7	18,9	28,2	37,9	46,6	48,4	49,9	55,7
Offentliga sektorn/Public sector	8,4	11,7	16,5	22,1	26,7	28,2	29,0	31,9
FPA-pensioner/Soc. sec. pensions	6,1	5,8	5,1	4,7	4,5	4,3	4,3	4,4
<b>Skärgården</b>								
Alla pensioner/All pensions	7,0	8,8	11,4	13,9	15,5	15,7	16,4	17,7
Arbetspensioner/Earnings-related pensions	5,0	6,7	9,9	12,5	14,5	14,7	15,5	16,6
Privata sektorn/Private sector	2,4	3,2	5,3	6,7	7,4	7,6	7,9	8,3
Offentliga sektorn/Public sector	2,6	3,6	4,7	5,8	7,0	7,0	7,6	8,3
FPA-pensioner/Soc. sec. pensions	2,0	1,9	1,5	1,3	1,2	1,1	0,9	1,0
<b>Åland</b>								
Alla pensioner/All pensions	66,2	84,5	112,0	144,6	172,4	176,7	183,5	200,8
Arbetspensioner/Earnings-related pensions	54,1	72,7	102,1	135,1	163,2	168,0	174,8	191,6
Privata sektorn/Private sector	31,3	42,9	61,8	81,9	97,7	100,7	104,7	114,8
Offentliga sektorn/Public sector	22,8	29,9	40,3	53,5	65,4	67,2	70,1	76,7
FPA-pensioner/Soc. sec. pensions	12,1	11,5	9,9	9,3	9,2	8,8	8,7	9,2

Källa/Source: Pensionsmyndigheten/Finnish Centre for Pensions

**12.22. Folkpensionsutgifter efter region 2005-2023, 1 000 EUR**  
*Expenditure on social security pensions by region 2005-2023, 1 000 EUR*

Region	Samtliga folkpensioner/ All social security pensions					Bostadsbidrag/ Housing allowance				
	2005	2015	2020	2022	2023	2005	2015	2020	2022	2023
Mariehamn	3 606	2 947	3 006	2 994	3 224	427	697	975	965	1 039
Landsbygden	5 458	4 323	4 151	3 863	4 017	186	278	382	396	410
Skärgården	1 836	1 232	1 040	895	891	89	68	72	58	69
<b>Åland</b>	<b>10 900</b>	<b>8 502</b>	<b>8 196</b>	<b>7 752</b>	<b>8 132</b>	<b>702</b>	<b>1 042</b>	<b>1 428</b>	<b>1 420</b>	<b>1 519</b>

Källa/Source: Folkpensionsanstalten/The Social Insurance Institution of Finland

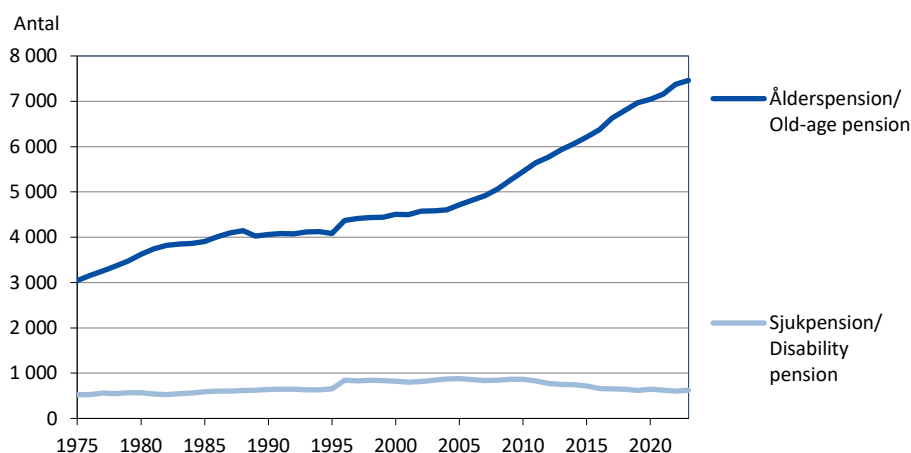
**Figur 12.12. Pensionstagare 1975-2023***Pension beneficiaries 1975-2023*

Not/Note: Fram t.o.m. 1995 gäller siffrorna endast folkpensioner/Up to 1995, the figures concern social security pensions only.

Källa/Source: Pensionsskyddscentralen/Finnish Centre for Pensions

**12.23. Nypensionerade efter ålder 2005-2023***New pension beneficiaries by age 2005-2023*

År/Year	Antal						Andel, procent/Per cent	
	Totalt	Ålder/Age					Ålder/Age	
		16-29	30-44	45-59	60-64	65+	16-59	60+
2005	359	10	16	89	173	71	32,0	68,0
2010	413	11	22	61	237	82	22,8	77,2
2015	413	10	21	51	235	96	19,9	80,1
2016	411	9	11	36	255	100	13,6	86,4
2017	414	15	10	46	261	82	17,1	82,9
2018	406	16	18	36	234	102	17,2	82,8
2019	407	15	16	48	230	98	19,4	80,6
2020	365	14	21	54	181	95	24,4	75,6
2021	337	7	12	47	193	78	19,6	80,4
2022	381	11	6	42	221	101	15,5	84,5
2023	344	4	14	41	185	100	17,2	82,8

Not/Note: Tabellen omfattar ålders-, sjuk- och arbetslöshetspension samt specialpension för lantbruksföretagare. Partiell förtida ålderspension och deltidspension ingår inte/The figures include old-age-, disability- and unemployment pensions as well as special pension for farmers. Partial old-age- and part-time pensions are not included.

Källa/Source: Pensionsskyddscentralen/Finnish Centre for Pensions

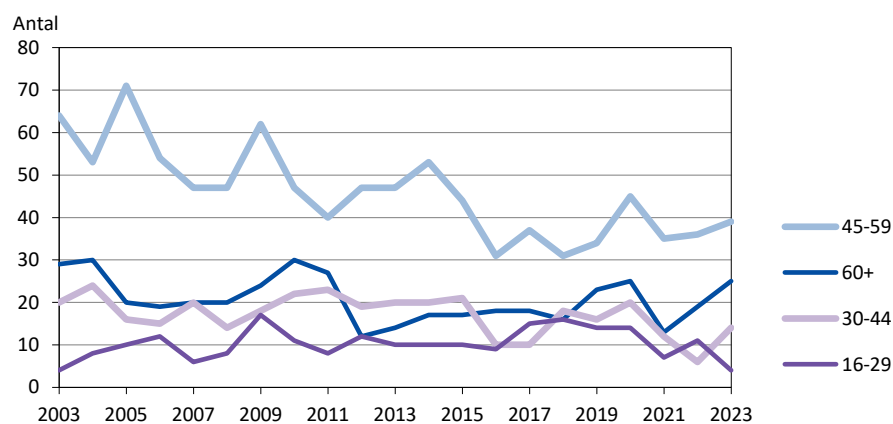
**Figur 12.13. Nypensionerade med sjukpension efter ålder 2003-2023***New pension beneficiaries with disability pension by age 2003-2023*

Källa/Source: Pensionsskyddscentralen/Finnish Centre for Pensions

**12.24. Sjukförsäkringsersättningar efter region 2022-2023, 1 000 EUR**
*National health insurance allowances 2022-2023, 1 000 EUR*

Kommun	Sjukförsäkrings- ersättningar totalt/ <i>Allowances, total<sup>1)</sup></i>		Sjukdag- penningar/ <i>Sickness allow.<sup>2)</sup></i>		Föräldradagp. till mödrar/ <i>Maternity allow.</i>		Föräldradagp. till fäder/ <i>Paternity allow.</i>		Sjukvårds- ersättningar/ <i>Medical exp.</i>	
	2022	2023	2022	2023	2022	2023	2022	2023	2022	2023
Mariehamn	8 823	8 217	3 364	2 394	1 443	1 499	318	344	3 698	3 981
Landsbygden	13 656	12 511	5 266	3 761	2 954	3 088	683	727	4 752	4 934
Skärgården	1 722	1 361	535	363	230	133	80	48	878	818
<b>Åland</b>	<b>24 596</b>	<b>22 194</b>	<b>9 166</b>	<b>6 518</b>	<b>5 001</b>	<b>4 796</b>	<b>1 100</b>	<b>1 147</b>	<b>9 328</b>	<b>9 732</b>

1) Exklusive specialvårdspenning/*Special day care allowances excluded*. 2) Inklusive sjukdagpenning, partiell sjukdagpenning, FöPL-sjukdagpenning samt dagpenning vid smittosam sjukdom/*Including sickness allowance, partial sickness allowance, sickness allowance for self-employed and sickness allowance in respect of infectious disease*.

Källa/Source: Folkpensionsanstalten/*The Social Insurance Institution of Finland*

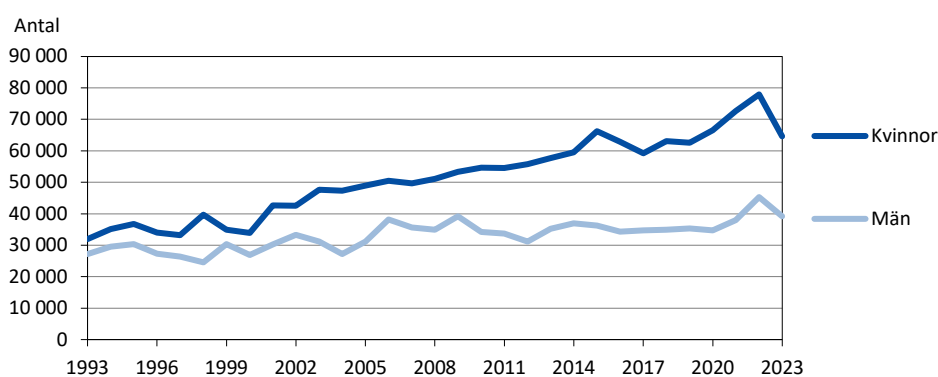
**Figur 12.14. Sjukdagpenning, ersatta dagar efter mottagarnas kön 1993-2023**
*Sickness allowances, days covered by sex of the recipients 1993-2023*

Not/Note: Diagrammet omfattar sjukdagpenning, partiell- och FöPL-sjukdagpenning samt dagpenning vid smittosam sjukdom/*The figures include sickness-, partial sickness-, sickness allowance for self-employed and sickness allowance in respect of infectious disease*.

Källa/Source: Folkpensionsanstalten/*The Social Insurance Institution of Finland*

**12.25. Ersättningar för läkemedel, läkartjänster, undersökning, behandling och resekostnader 2000-2023**
*Refunds on medical expenses and sickness allowances 2000-2023*

	2000	2010	2019	2020	2021	2022	2023
<b>Läkemedel/Medicines</b>							
Ersättningar totalt/ <i>Total refunds, 1 000 EUR</i>	2 868	5 049	6 272	6 640	6 783	6 806	7 195
grundersätta/ <i>basic refunds, 1 000 EUR</i>	974	1 584	1 258	1 309	1 276	1 308	1 329
specialersättningar/ <i>special refunds, 1 000 EUR</i>	1 772	2 699	4 137	4 341	4 580	4 564	4 925
Andel ersättningstagare (spec.ersättn.) av befolkningen/ <i>Beneficiaries, share of population (special refunds), %</i>	16,7	17,2	16,2	16,4	16,6	16,6	16,7
<b>Läkartjänster/Doctor consultations</b>							
FPA-ersättningar/ <i>SII-refunds, 1 000 EUR</i>	152	182	102	81	78	79	49
Patientens andel/ <i>Net cost for beneficiaries, 1 000 EUR</i>	252	660	709	587	558	569	524
Antal besök/ <i>visits per 100 invånare/inhabitants</i>	38,3	23,5	22,5	17,5	16,1	16,3	15,0
<b>Undersökning och behandling/Treatments</b>							
FPA-ersättningar/ <i>SII-refunds, 1 000 EUR</i>	89	251	136	132	137	133	68
Patientens andel/ <i>Net cost for beneficiaries, 1 000 EUR</i>	164	647	953	923	980	876	539
Andel ersättningstagare av befolkningen, %/ <i>Beneficiaries, share of population, %</i>	6,6	28,4	30,2	30,6	29,1	29,8	27,7
<b>Rese- o. övernattningskostnader/Travel, accommodation costs</b>							
FPA-ersättningar/ <i>SII-refunds, 1 000 EUR</i>	674	1 388	1 958	1 921	1 734	1 676	1 794
EUR per ersättningstagare/ <i>EUR per beneficiary</i>	323	529	799	844	790	735	706
Enkelriktad resa per 100 inv./ <i>One-way trip per 100 inh.</i>	47,6	62,7	60,1	53,7	47,0	46,8	51,9

Källa/Source: Folkpensionsanstalten (FPA)/*The Social Insurance Institution of Finland (SII)*

# 13

## Utbildning, kultur och rättsväsende

Education and justice



## Utbildning, kultur och rättsväsende

Statistiken i detta kapitel omfattar uppgifter om alla nivåer i det åländska utbildningssystemet, studerande utanför Åland, befolkningens utbildningsstruktur, biblioteksväsende, bokproduktion, museer, församlingar och brottslighet. Dessutom har statistik om barnomsorgen fr.o.m. statistikår 2021 flyttats från ämnesområdet Socialväsende, hälso- och sjukvård i kapitel 12 till detta kapitel. Objekt för statistiken är antal personer, besök och ärenden samt vissa ekonomiska uppgifter. Uppgifterna presenteras i huvudsak för hela Åland men i viss mån också för kommuner och regioner.

En utförligare beskrivning av statistiken om områdena inklusive definitioner av variabler finns på ÅSUBs webbplats [www.asub.ax](http://www.asub.ax) under Statistik, ämnesområdena Utbildning respektive Kultur samt Rättsväsende.

Källorna anges under varje tabell. Tillförlitligheten är hög i och med att statistiken baseras på heltäckande verksamhets- och bokslutsuppgifter från de olika aktörerna. Uppgifterna om utbildningsstruktur är delvis bristfälliga eftersom data om examina avlagda i utlandet inte är kompletta. Jämförbarheten är god såväl när det gäller jämförelser över tiden som med andra statistikområden, såsom befolkningsstatistik.

ÅSUB publicerar årligen ett antal statistik- och nyhetsmeddelanden med utbildningsstatistik samt nyhetsmeddelanden om brott och biblioteksverksamhet, vilka finns tillgängliga på webbplatsen. Där finns det också statistik över de tre ämnesområdena i form av Excel- och databastabeller. Under temaområdet "Framtidsscenarioer, prognoser och utbildningsbehov" finns ytterligare en större mängd utbildningsrelaterade fakta.

Ansvarig för statistiken över utbildning och rättsväsende på ÅSUB är Jakob Sällström, [jakob.sallstrom@asub.ax](mailto:jakob.sallstrom@asub.ax), och för statistiken om kultur Anna Lind-Bengtsson, [anna.lind-bengtsson@asub.ax](mailto:anna.lind-bengtsson@asub.ax).

## Education, culture and justice

The statistics in this chapter include data on all levels of the educational system of Åland, students in schools outside Åland, the educational qualification of the population, libraries, book production, museums and parishes as well as criminality. More statistics on these subject areas are available in English in Excel- and database tables at the website of Statistics Åland, [www.asub.ax](http://www.asub.ax).

Contact persons are Jakob Sällström, [jakob.sallstrom@asub.ax](mailto:jakob.sallstrom@asub.ax) (justice and education), and Anna Lind-Bengtsson, [anna.lind-bengtsson@asub.ax](mailto:anna.lind-bengtsson@asub.ax) (culture).

### 13.1. Barnomsorgen efter kommun 2023

*Child care by municipality 2023*

Kommun	Antal barn 31.12/Children 31.12			Lekverksamhet, genomsnittligt antal barn per dag/ <i>Play activities, average number of children per day</i>	Antal dag- hem/ Day care centers
	Daghem/Day care center	Familjedagvård/ Family day care	Fritidshem/ After-school center		
Brändö	10	-	2	-	1
Eckerö	45	-	13	-	1
Finström	118	-	35	-	3
Föglö	28	-	3	-	1
Geta	29	-	9	-	1
Hammarland	81	-	17	-	2
Jomala	387	-	62	7	6
Kumlinge	13	4	6	-	1
Kökar	5	-	-	-	1
Lemland	135	-	37	-	4
Lumparland	15	-	2	-	1
Saltvik	84	-	31	3	2
Sottunga	1	-	-	-	1
Sund	36	-	12	-	1
Vårdö	27	-	8	-	1
Mariehamn <sup>1)</sup>	462	-	197	6	10
Landskomm.	1 014	4	237	10	27
-Landsbygden	930	-	218	10	21
-Skärgården	84	4	19	-	6
<b>Åland</b>	<b>1 476</b>	<b>4</b>	<b>434</b>	<b>16</b>	<b>37</b>

1) Inkluderar uppgifter för Mariehamns församlings barnomsorg/ Including data for child care organised by the parish of Mariehamn.

Källa/Source: ÅSUB, Utbildning/Statistics Åland, Education

### Figur 13.1. Barn i barnomsorgen efter ålder 2023

*Children in child care by age 2023*

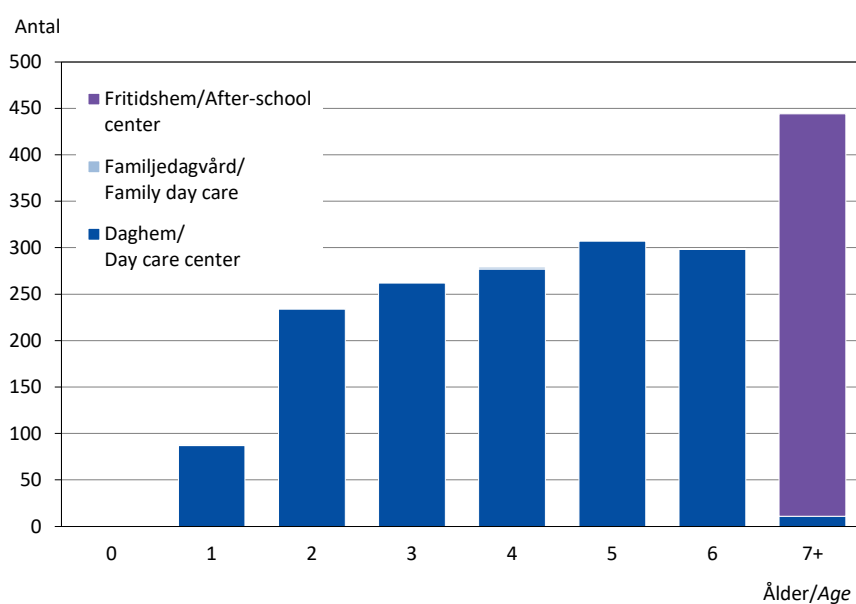

Källa/Source: ÅSUB, Utbildning/Statistics Åland, Education

### 13.2. Grundskolorna höstterminerna 1990-2023

#### Comprehensive schools autumn term 1990-2023

	1990	2000	2010	2015	2020	2023
<b>Totalt</b>						
Elever/ <i>Pupils</i>	2 579	2 993	2 841	2 848	3 010	3 126
Lågstadiet/ <i>Junior level</i>	1 723	2 081	1 840	1 923	1 992	2 078
Högstadiet/ <i>Senior level</i>	856	912	1 001	925	1 018	1 046
Skolor/ <i>Schools</i>	28	28	23	23	21	22
<b>Mariehamn</b>						
Elever/ <i>Pupils</i>	995	1 064	1 058	1 055	1 189	1 290
Lågstadiet/ <i>Junior level</i>	666	731	657	720	789	858
Högstadiet/ <i>Senior level</i>	329	333	401	335	400	432
Skolor/ <i>Schools</i>	5	5	4	4	3	3
<b>Södra Ål. utbildningsdistrikt/Southern Ål. District</b>						
Elever/ <i>Pupils</i>	802	999	976	1 014	1 060	1 084
Lågstadiet/ <i>Junior level</i>	553	705	655	690	705	707
Högstadiet/ <i>Senior level</i>	249	294	321	324	355	377
Skolor/ <i>Schools</i>	7	7	7	7	7	7
<b>Norra Ål. utbildningsdistrikt/Northern Ål. District</b>						
Elever/ <i>Pupils</i>	626	705	643	655	677	662
Lågstadiet/ <i>Junior level</i>	396	492	416	443	448	455
Högstadiet/ <i>Senior level</i>	230	213	227	212	229	207
Skolor/ <i>Schools</i>	9	9	7	7	7	7
<b>Övriga skärgården/Other archipelago</b>						
Elever/ <i>Pupils</i>	156	225	164	124	84	90
Lågstadiet/ <i>Junior level</i>	108	153	112	70	50	58
Högstadiet/ <i>Senior level</i>	48	72	52	54	34	30
Skolor/ <i>Schools</i>	7	7	5	5	4	5

Not/Note: Mariehamn inkl. Waldorfskolan 2015. Södra Ålands utbildningsdistrikt omfattar kommunerna Eckerö, Hammarland, Jomala, Lemland och Lumparland. Träningsundervisningen ingår också här. Norra Ålands utbildningsdistrikt omfattar kommunerna Finström, Geta, Saltvik, Sund och Vårdö. Övriga skärgården omfattar kommunerna Brändö, Föglö, Kumlinge, Kökar och Sottunga. Sottunga skola var stängd höstarna 2019-2022. Hösten 2023 ingår två elever som inte är inskrivna i någon årskurs/Mariehamn incl. Waldorfskolan 2015. Southern Åland District includes the municipalities Eckerö, Hammarland, Jomala, Lemland and Lumparland as well as the training school. Northern Åland District includes the municipalities Finström, Geta, Saltvik, Sund and Vårdö. Other archipelago includes the municipalities Brändö, Föglö, Kumlinge, Kökar and Sottunga. The school in Sottunga was closed in the autumns of 2019-2022. In autumn 2023, two pupils are not referred to neither junior nor senior level.

Källa/Source: ÅSUB, Utbildning/Statistics Åland, Education

### 13.3. Elever i grundskolan efter typ av stöd för lärande och skolgång, kön och stadium 2023

#### Pupils in comprehensive school by type of support activity, sex and level 2023

Typ av stöd för lärande och skolgång/ <i>Type of support activity</i>	Totalt	Kön/Sex		Stadium/Level	
		Flickor/ <i>Girls</i>	Pojkar/ <i>Boys</i>	Lågstadiet/ <i>Junior level</i>	Högstadiet/ <i>Senior level</i>
<b>Totalt</b>	<b>3 126</b>	<b>1 544</b>	<b>1 582</b>	<b>2 078</b>	<b>1 046</b>
Inget stöd för lärande och skolgång/ <i>No support activities</i>	2 305	1 188	1 117	1 548	755
Allmänpedagogiskt stöd/ <i>General educational support</i>	192	91	101	141	51
Specialpedagogiskt stöd/ <i>Special educational support</i>	457	205	252	277	180
Mångprofessionellt stöd/ <i>Multi-professional support</i>	139	49	90	88	51
Träningsundervisning/ <i>Training school</i>	33	11	22	24	9

Not/Note: Två elever är inte inskrivna i någon årskurs/Two pupils are referred to neither junior nor senior level.

Källa/Source: ÅSUB, Utbildning/Statistics Åland, Education

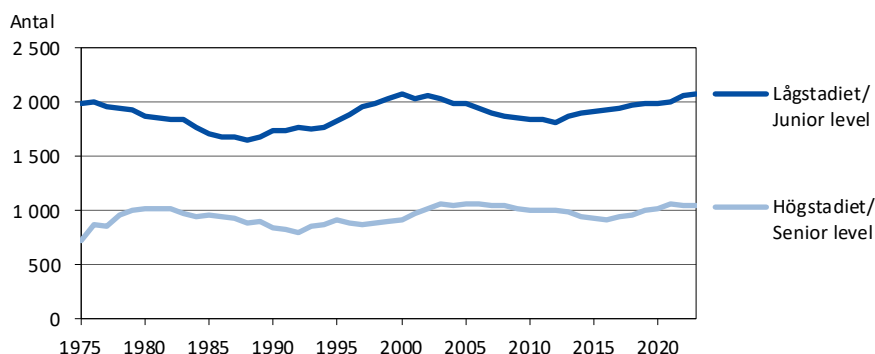

**Figur 13.2. Antal grundskolelever efter stadium 1975-2023**
*Number of pupils in comprehensive school by level 1975-2023*

Källa/Source: ÅSUB, Utbildning/Statistics Åland, Education

**13.4. Elever i grundskolan höstterminerna 1990-2023**
*Number of pupils in comprehensive schools autumn term 1990-2023*

Kommun	1990	1995	2000	2005	2010	2015	2020	2022	2023
Brändö	31	43	68	58	45	35	26	26	27
Eckerö	79	93	114	110	91	82	81	87	73
Finström	268	264	279	299	280	273	306	299	299
Föglö	68	63	58	59	54	53	40	45	52
Geta	46	63	64	46	40	46	51	56	55
Hammarland	143	140	163	169	150	166	183	185	177
Jomala	384	408	462	501	465	578	689	705	708
Kumlinge	35	49	52	33	27	16	16	23	20
Kökar	13	24	31	33	28	20	10	5	2
Lemland	168	216	229	226	264	232	255	277	285
Lumparland	43	45	45	45	46	41	41	40	32
Saltvik	193	187	203	201	192	200	190	216	208
Sottunga	10	17	16	14	13	3	2	9	12
Sund	89	88	118	140	102	106	108	101	95
Vårdö	35	44	50	42	46	46	46	42	36
Mariehamn	971	1 005	1 045	1 083	1 003	977	1 052	1 117	1 160
Landskomm.	1 605	1 744	1 952	1 976	1 843	1 897	2 044	2 116	2 081
-Landsbygden	1 413	1 504	1 677	1 737	1 630	1 724	1 904	1 966	1 932
-Skärgården	192	240	275	239	213	173	140	150	149
<b>Åland</b>	<b>2 576</b>	<b>2 749</b>	<b>2 997</b>	<b>3 059</b>	<b>2 846</b>	<b>2 874</b>	<b>3 096</b>	<b>3 233</b>	<b>3 241</b>

Not/Note: Inkluderar åländska elever i skolor utanför Åland och elever som får hemundervisning/Pupils in schools outside Åland and home-schooled children are included.

Källa/Source: ÅSUB, Utbildning/Statistics Åland, Education

**13.5. Antal grundskolor och elever fördelade efter skolornas elevantal hösten 2023**
*Number of comprehensive schools and pupils autumn 2023*

Skoltyp/Type of school Stadium/Level	Antal elever i skolan/Pupils in the school					
	Totalt	-29	30-49	50-99	100-199	200+
<b>Antal skolor/Number of schools</b>	<b>22</b>	<b>6</b>	<b>3</b>	<b>4</b>	<b>3</b>	<b>6</b>
Med bara lågstadium/Only junior level	14	3	2	4	3	2
Med bara högstadium/Only senior level	1	-	-	-	-	1
Med både låg- och högst./Both levels	7	3	1	-	-	3
<b>Elever/Pupils</b>	<b>3 126</b>	<b>79</b>	<b>131</b>	<b>292</b>	<b>445</b>	<b>2 179</b>
Lågstadiet/Junior level	2 078	59	119	292	445	1 163
Högstadiet/Senior level	1 046	18	12	-	-	1 016

Not/Note: Två elever är inte inskrivna i någon årskurs/Two pupils are referred to neither junior nor senior level.

Källa/Source: ÅSUB, Utbildning/Statistics Åland, Education

### 13.6. Studerande på gymnasienivå och i övrig utbildning efter kön och hemort hösten 2023

*Students at the upper secondary level and in other education by sex and residence autumn 2023*

Nivå/Level Utbildningsområde/Field of education	Totalt	Kvinnor		Män		Hemort/Residence	
		Antal	Procent	Antal	Procent	Åland	Övr./Oth.
<b>Totalt</b>	<b>1 201</b>	<b>591</b>	<b>49,2</b>	<b>610</b>	<b>50,8</b>	<b>1 146</b>	<b>55</b>
<b>Nivå/Level</b>							
<i>Gymnasienivå/Upper secondary level</i>							
Ålands lyceum	432	248	57,4	184	42,6	430	2
Ålands yrkesgymnasium	731	318	43,5	413	56,5	679	52
<i>Övrigt/Other</i>							
Ålands folkhögskola	38	25	65,8	13	34,2	37	1
<b>Utbildningsområde/Field of education</b>							
Allmänbildande/Generic	432	248	57,4	184	42,6	430	2
Pedagogisk/Education	52	46	88,5	6	11,5	51	1
Handel, administration, juridik/Business, adm., law	74	45	60,8	29	39,2	72	2
Databehandl., kommunik./Info. and communic. techn.	102	20	19,6	82	80,4	73	29
Teknisk/Engineering, manufacturing, construction	214	31	14,5	183	85,5	210	4
Hälsovård, välfärd/Health and welfare	104	87	83,7	17	16,3	103	1
Tjänstebranschen/Services	179	87	48,6	92	51,4	164	15
Övriga, okända/Other, unknown	44	27	61,4	17	38,6	43	1

Källa/Source: ÅSUB, Utbildning/Statistics Åland, Education

### Figur 13.3. Studerande på gymnasienivå efter kön och utbildningsområde hösten 2023

*Students at upper secondary level and other education by sex and field of education autumn 2023*

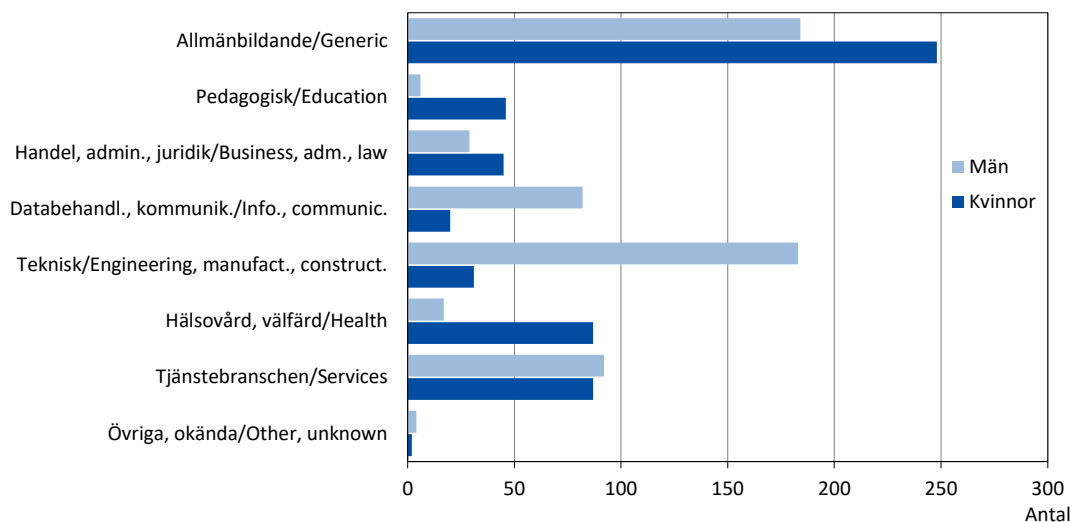

Källa/Source: ÅSUB, Utbildning/Statistics Åland, Education

### 13.7. Studerande vid Högskolan på Åland efter utbildningsprogram, kön och hemort hösten 2023

*Students at the Åland University of Applied Sciences by study programme, sex and residence autumn 2023*

Utbildningsprogram/Study programme	Totalt	Kvinnor		Män		Hemort/Residence	
		Antal	Procent	Antal	Procent	Åland	Övr./Oth.
<b>Totalt</b>	<b>445</b>	<b>197</b>	<b>44,3</b>	<b>248</b>	<b>55,7</b>	<b>325</b>	<b>120</b>
Elektroteknik/Electrical engineering	44	2	4,5	42	95,5	31	13
Företagsekonomi/Business administration	93	56	60,2	37	39,8	81	12
Hospitality management	44	31	70,5	13	29,5	31	13
Informationsteknik/Information technology	87	24	27,6	63	72,4	65	22
Maskinteknik/Marine engineering	43	2	4,7	41	95,3	26	17
Sjöfart/Navigation	51	12	23,5	39	76,5	16	35
Vård/Healthcare	83	70	84,3	13	15,7	75	8

Källa/Source: ÅSUB, Utbildning/Statistics Åland, Education

### Figur 13.4. Studerande vid Högskolan på Åland efter kön och utbildningsområde hösten 2023

*Students at the Åland University of Applied Sciences by sex and field of education autumn 2023*

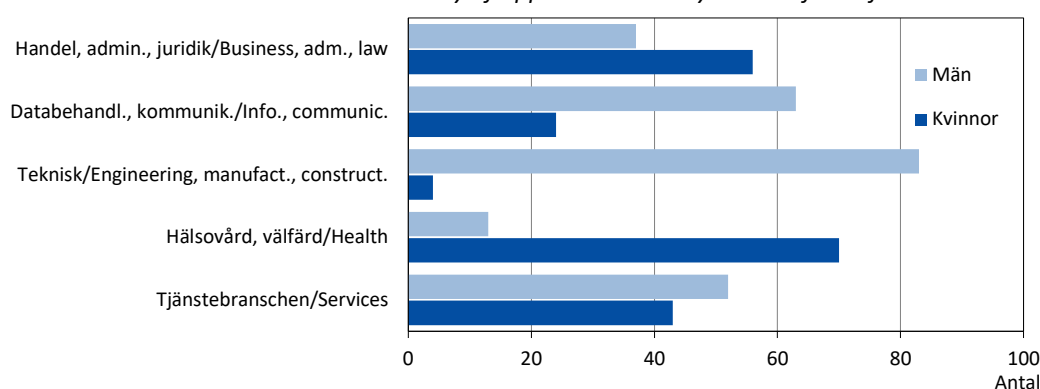

Källa/Source: ÅSUB, Utbildning/Statistics Åland, Education

### 13.8. Studerande efter grundskolan samt vid Högskolan på Åland efter skola höstterminerna 1985-2023

*Students after comprehensive school and at Åland University of Applied Sciences autumn term 1985-2023*

Skola/School	1985	1990	1995	2000	2005	2010	2015	2020	2022	2023
<b>Totalt</b>	<b>1 139</b>	<b>1 112</b>	<b>1 291</b>	<b>1 530</b>	<b>1 613</b>	<b>1 849</b>	<b>1 657</b>	<b>1 603</b>	<b>1 650</b>	<b>1 646</b>
Ålands lyceum	314	329	367	389	450	431	461	446	440	432
Ålands handelsläroverk <sup>1)</sup>	128	140	117	137	96	120	.	.	.	.
Ålands yrkesskola	240	231	257	267	279	307	.	.	.	.
Ålands sjömansskola	137	142	140	119	136	168	.	.	.	.
Ålands sjöfartsläroverk <sup>1)</sup>	67	48	53	89	.	.	.	.	.	.
Ålands tekniska läroverk <sup>1)</sup>	69	53	105	139	.	.	.	.	.	.
Ålands hotell- och rest.skola <sup>1)</sup>	78	101	123	127	103	105	.	.	.	.
Ålands vårdinstitut <sup>1)</sup>	.	.	.	123	95	131	.	.	.	.
Ålands naturbruksskola <sup>2)</sup>	28	10	24	44	40	30	.	.	.	.
Ålands yrkesgymnasium <sup>3)</sup>	.	.	.	.	.	.	698	627	713	731
Ålands husmodersskola	18	12	23	20	.	.	.	.	.	.
Ålands folkhögskola	60	37	71	63	57	51	38	41	24	38
Ålands hantverkskola	.	9	11	13	11	.	.	.	.	.
Högskolan på Åland <sup>4)</sup>	.	.	.	.	346	506	460	489	473	445

1) Tekniska läroverket samt Sjöfartsläroverket har upphört. Programmen från dessa skolor ingår fr.o.m. 1.1.2003 i Högskolan på Åland, liksom vissa program från Handelsläroverket, Hotell- och restaurangskolan samt Vårdinstitutet/Tekniska läroverket and Sjöfartsläroverket have closed.

Since 1.1.2003, the programmes from these schools are included in the Åland University of Applied Sciences, as well as some of the programmes of Handelsläroverket, Hotell- och restaurangskolan and Vårdinstitutet. 2) Tidigare Ålands lantmannaskola. Naturbruksskolan stängdes 31.7.2011/Previously Ålands Lantmannaskola. Naturbruksskolan was closed on 31.7.2011. 3) Handelsläroverket, Yrkesskolan, Sjömansskolan, Hotell- och restaurangskolan samt/and Vårdinstitutet sammanslogs den 1.8.2011 till Ålands yrkesgymnasium/were merged into Ålands yrkesgymnasium on 1.8.2011. 4) The Åland University of Applied Sciences.

Källa/Source: ÅSUB, Utbildning/Statistics Åland, Education

**Figur 13.5. Studerande på Åland med hemort utanför Åland 2005-2023**  
*Students in Åland resident out of Åland 2005-2023*

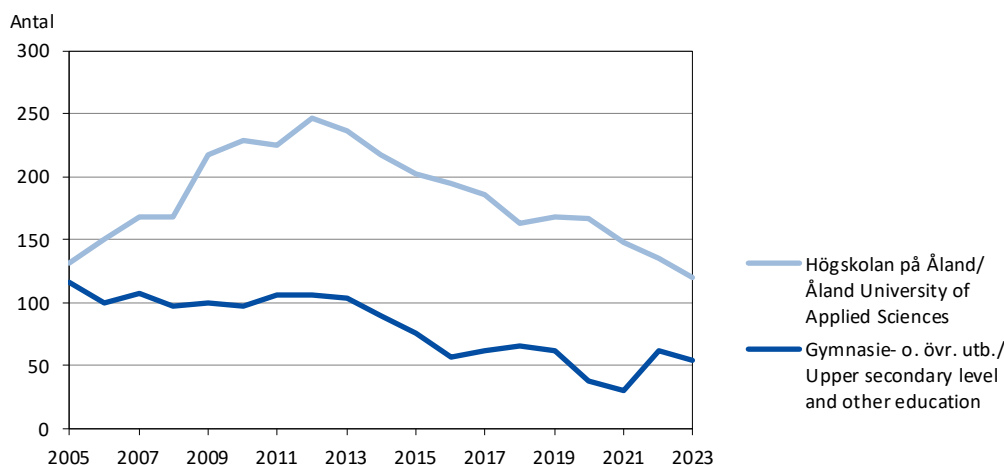

Källa/Source: ÅSUB, Utbildning/Statistics Åland, Education

**13.9. Antal utexaminerade från gymnasienivå efter typ av utbildning, utbildningsområde och kön 2022-2023**  
*Graduated students at the upper secondary level by type and field of education and sex 2022-2023*

Typ av utbildning/ <i>Type of education</i>	Totalt		Kvinnor		Män	
	2022	2023	2022	2023	2022	2023
Utbildningsområde/ <i>Field of education</i>						
<b>Totalt</b>	<b>307</b>	<b>354</b>	<b>151</b>	<b>176</b>	<b>156</b>	<b>178</b>
<b>Typ av utbildning/<i>Type of education</i></b>						
Allmänbildande gymnasieutbildning/ <i>General programme</i>	144	140	74	85	70	55
Grundläggande yrkesutbildning/ <i>Vocational programme</i>	163	214	77	91	86	123
<b>Utbildningsområde/<i>Field of education</i></b>						
Allmänbildande/ <i>Generic</i>	144	140	74	85	70	55
Pedagogisk/ <i>Education</i>	11	16	10	15	1	1
Samhällsvetenskap/ <i>Social sciences</i>	-	-	-	-	-	-
Handel, administration, juridik/ <i>Business, adm., law</i>	19	18	10	13	9	5
Databehandl., kommunik./ <i>Info. and communic. techn.</i>	17	14	-	2	17	12
Teknisk/ <i>Engineering, manufacturing, construction</i>	36	59	5	5	31	54
Hälsovård, välfärd/ <i>Health and welfare</i>	27	32	25	26	2	6
Tjänstebranschen/ <i>Services</i>	51	68	27	26	24	42
Övriga, okända/ <i>Other, unknown</i>	2	7	-	4	2	3

Källa/Source: ÅSUB, Utbildning/Statistics Åland, Education

**Figur 13.6. Antal utexaminerade från gymnasienivå efter kön 2000-2023**  
*Graduated students at the upper secondary level by sex 2000-2023*

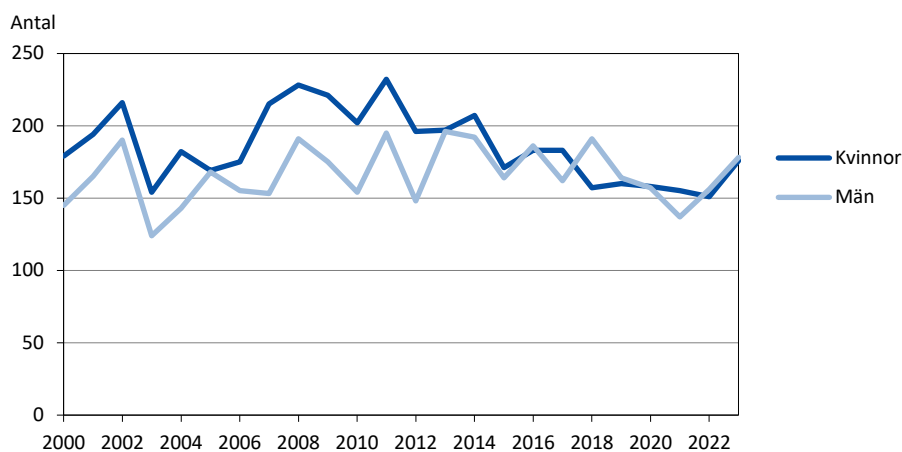

Källa/Source: ÅSUB, Utbildning/Statistics Åland, Education

**13.10. Antal utexaminerade från Högskolan på Åland efter kön 2022-2023**
*Graduated students from the Åland University of Applied Sciences by sex 2022-2023*

Studieprogram/ <i>Study programme</i>	Totalt		Kvinnor		Män	
	2022	2023	2022	2023	2022	2023
<b>Utbildningsområde/<i>Field of education</i></b>						
<b>Totalt</b>	<b>69</b>	<b>67</b>	<b>33</b>	<b>37</b>	<b>36</b>	<b>30</b>
<b>Studieprogram/<i>Study programmes</i></b>						
Elektroteknik/ <i>Electrical engineering</i>	4	2	-	-	4	2
Företagsekonomi/ <i>Business administration</i>	13	19	10	15	3	4
Hospitality management	9	8	6	5	3	3
Informationsteknik/ <i>Information technology</i>	9	11	2	-	7	11
Maskinteknik/ <i>Marine engineering</i>	11	5	-	-	11	5
Sjöfart/ <i>Navigation</i>	7	4	-	-	7	4
Vård/ <i>Healthcare</i>	16	18	15	17	1	1
<b>Utbildningsområde/<i>Field of education</i></b>						
Handel, administration, juridik/ <i>Business, adm., law</i>	13	19	10	15	3	4
Databehandl., kommunik./ <i>Info. and communic. techn.</i>	9	11	2	-	7	11
Teknisk/ <i>Engineering, manufacturing, construction</i>	15	7	-	-	15	7
Hälsovård, välfärd/ <i>Health and welfare</i>	16	18	15	17	1	1
Tjänstebranschen/ <i>Services</i>	16	12	6	5	10	7

 Källa/*Source*: ÅSUB, Utbildning/*Statistics Åland, Education*
**13.11. Antal utexaminerade från åländska skolor 2000-2023**
*Graduated students from schools in Åland 2000-2023*

Skola/ <i>School</i>	2000	2005	2010	2015	2019	2020	2021	2022	2023
<b>Totalt</b>	<b>361</b>	<b>375</b>	<b>413</b>	<b>398</b>	<b>390</b>	<b>370</b>	<b>363</b>	<b>376</b>	<b>421</b>
Ålands lyceum	101	116	130	148	119	135	132	144	140
Ålands handelsläroverk	39	24	30	.	.	.	.	.	.
Ålands yrkesskola	52	79	66	.	.	.	.	.	.
Ålands sjömansskola	27	34	21	.	.	.	.	.	.
Ålands sjöfartsläroverk	22	.	.	.	.	.	.	.	.
Ålands tekniska läroverk	14	.	.	.	.	.	.	.	.
Ålands hotell- och rest. skola	61	58	76	.	.	.	.	.	.
Ålands vårdinstitut	35	20	22	.	.	.	.	.	.
Ålands naturbruksskola	10	6	11	.	.	.	.	.	.
Ålands yrkesgymnasium	.	.	.	187	205	180	160	163	214
Högskolan på Åland	.	38	57	63	66	55	71	69	67

 Not/*Not*: Se not för tabell 13.8/*See note of table 13.8.*

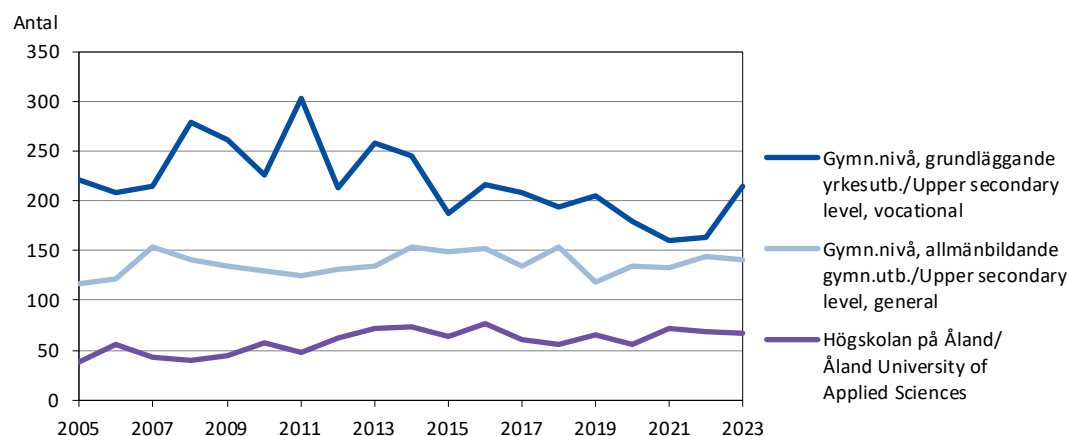
 Källa/*Source*: ÅSUB, Utbildning/*Statistics Åland, Education*
**Figur 13.7. Antal utexaminerade från Åland efter nivå 2005-2023**
*Graduated in Åland by level 2005-2023*

 Källa/*Source*: ÅSUB Utbildning/*Statistics Åland, Education*

**13.12. Högskolan på Åland, öppna högskolan 1990-2023**
*The Åland University of Applied Sciences, the open university 1990-2023*

	1990	1995	2000	2005	2010	2015	2020	2023
Kurser och seminarier/ <i>Courses, seminars</i>	62	91	93	67	113	108	80	86
Akademiska kurser/ <i>Academic courses</i>	38	59	54	54	34	24	31	25
Fortbildningskurser/ <i>Further education</i>	7	29	39	8	65	75	43	52
Seminarier/ <i>Seminars</i>	9	3	-	3	4	2	-	-
Övriga kurser/ <i>Other courses</i>	8	-	-	2	10	7	6	9
Öppna föreläsningar/ <i>Public lectures</i>	4	6	13	4	7	14	-	5
Deltagare i kurser och seminarier/ <i>Participants in courses and seminars</i>	937	1 962	1 463	1 486	1 842	2 353	1 502	1 083
Kvinnor	..	..	..	1 145	1 187	1 493	1 067	672
Män	..	..	..	341	655	860	435	411
Lärare, föredragshållare/ <i>Lecturers</i>	100	163	90	91	80	73	85	66

 Källa/Source: Högskolan på Åland/*The Åland University of Applied Sciences*
**13.13. Högskolan på Åland, deltagare i akademiska kurser i öppna högskolan efter utbildningsområde och kön 2022-2023**
*The Åland University of Applied Sciences, participants in academic courses of the open university by field of education and sex 2022-2023*

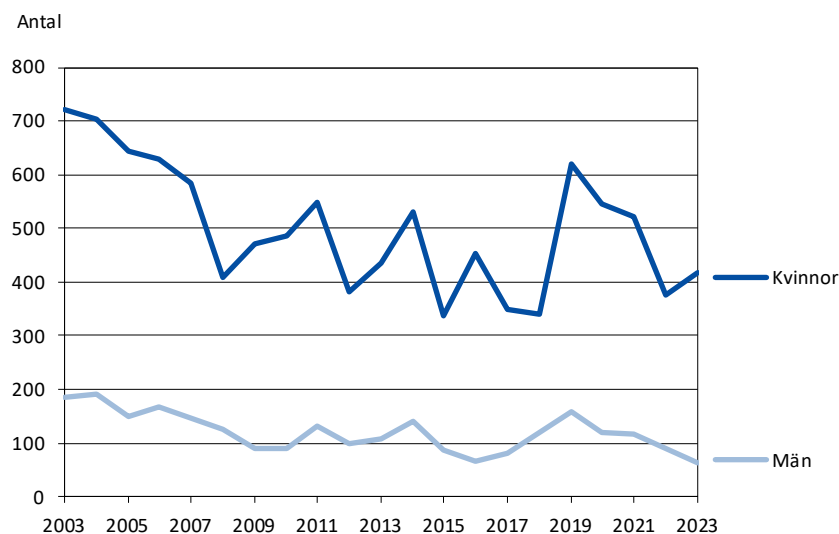
Utbildningsområde/ <i>Field of education</i>	2022			2023		
	Totalt	Kvinnor	Män	Totalt	Kvinnor	Män
<b>Summa</b>	<b>468</b>	<b>377</b>	<b>91</b>	<b>481</b>	<b>417</b>	<b>64</b>
Pedagogisk/ <i>Education</i>	29	25	4	155	145	10
Humanistisk/ <i>Humanities</i>	11	10	1	-	-	-
Samhällsvetenskaplig/ <i>Social sciences</i>	293	251	42	226	200	26
Handel, adm., juridik/ <i>Business, adm., law</i>	93	60	33	67	44	23
Databehandl., komm./ <i>Information, communic. techn.</i>	42	31	11	24	20	4
Hälsovård och välfärd/ <i>Health and welfare</i>	-	-	-	9	8	1

 Källa/Source: Högskolan på Åland/*The Åland University of Applied Sciences*
**Figur 13.8. Högskolan på Åland, deltagare i akademiska kurser i öppna högskolan efter kön 2003-2023**
*The Åland University of Applied Sciences, participants in academic courses of the open university by sex 2003-2023*

 Källa/Source: Högskolan på Åland/*The Åland University of Applied Sciences*

**13.14. Studerande vid Ålands musikinstitut efter kön 1995-2023**
*Students at Music school by sex 1995-2023*

Kön/Sex	1995	2000	2005	2010	2015	2018	2019	2020	2021	2022	2023
<b>Totalt</b>	<b>128</b>	<b>290</b>	<b>220</b>	<b>275</b>	<b>340</b>	<b>423</b>	<b>417</b>	<b>381</b>	<b>325</b>	<b>338</b>	<b>346</b>
Kvinnor	..	226	167	210	236	294	283	257	217	229	235
Män	..	64	53	65	104	129	134	124	108	109	111

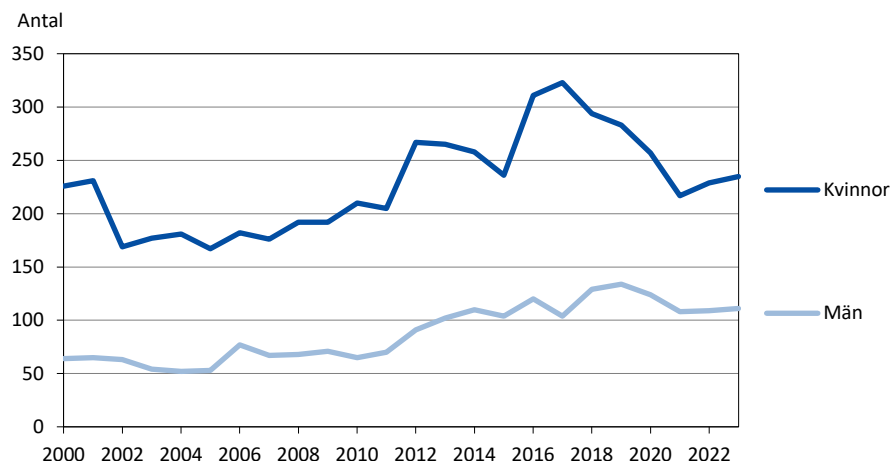
Källa/Source: Ålands musikinstitut/Music school

**Figur 13.9. Studerande vid Ålands musikinstitut efter kön 2000-2023**
*Students at Music school by sex 2000-2023*

Källa/Source: Ålands musikinstitut/Music school

**13.15. Medborgarinstitutet 1990-2023**
*Adult Education Center 1990-2023*

	1990	1995	2000	2005	2010	2015	2020	2021	2022	2023
Deltagare totalt/ Participants, total	5 270	4 286	10 627	10 044	6 130	6 087	5 358	5 614	5 470	4 658
Elever/Students	3 605	3 165	7 542	5 983	4 758	2 973	4 067	3 767	3 176	2 624
Kvinnor	..	..	5 496	4 543	3 689	2 348	3 190	2 943	2 340	2 101
Män	..	..	2 046	1 440	1 069	625	877	824	836	523

Not/Note: Antalet elever anger nettoantalet personer som deltagit, d.v.s. varje person räknas en gång oberoende antal kurser / Students refer to net number of participants, i.e. each person is counted only once regardless of the number of courses she/he has taken.

Källa/Source: Medborgarinstitutet/Adult Education Center

**13.16. Studerande i läroavtalsutbildning efter kön och utbildningsområde 2022-2023**
*Students at apprenticeship training by sex and field of education 2022-2023*

Utbildningsområde/Field of education	2022			2023			K, %	M, %
	Totalt	Kvinnor	Män	Totalt	Kvinnor	Män		
<b>Utbildningstyp/Type of education</b>								
<b>Totalt</b>	<b>32</b>	<b>20</b>	<b>12</b>	<b>24</b>	<b>16</b>	<b>8</b>	<b>66,7</b>	<b>33,3</b>
<b>Utbildningsområde/Field of education</b>								
Handel, adm., juridik/Business, adm., law	1	-	1	-	-	-	-	-
Teknisk/Engineering, manufact., construction	10	1	9	9	2	7	22,2	77,8
Hälsovård, välfärd/Health and welfare	5	4	1	-	-	-	-	-
Tjänstebranschen/Services	16	15	1	15	14	1	93,3	6,7
<b>Utbildningstyp/Type of education</b>								
Grundutbildning/Elementary education	17	6	11	8	3	5	37,5	62,5
Yrkesexamen/Vocational education	15	14	1	16	13	3	81,3	18,8

Källa/Source: Ålands yrkesgymnasium

**13.17. Åländska studerande utanför Åland efter studieland och utbildningsnivå 2023**
*Students from Åland in schools outside Åland by country of school and level of education 2023*

Studieland/Country of school	Totalt	Utbildningsnivå/Level of education				
		Folkhögskoleutb./ Folk high schools	Gymnasie-nivåutb./ Upper sec. level education	Högskole-utbildning/ Universities	Yrkeshögskoleutb./ Polytechnics	Övrigt/ Other
<b>Totalt</b>	<b>1 453</b>	<b>47</b>	<b>219</b>	<b>919</b>	<b>246</b>	<b>22</b>
Finland	572	11	130	213	216	2
Sverige/Sweden	821	36	83	655	29	18
Övriga Norden/Other Nordic country	8	-	1	5	1	1
Övriga Europa/Other European country	42	-	1	40	-	1
Utom Europa/Outside Europe	10	-	4	6	-	-

Källa/Source: Ålands arbetsmarknads- och studieservicemyndighet/The Åland Authority for Labour Market and Student Services

**13.18. Studiestöd efter studieland, studienivå och typ av stöd 2019-2023**
*Student financial support by country of school, level of education and type of support 2019-2023*

Studieland/Country of school	Studiennivå/Level of education	Studielån/Loans					Studiepenning/Grants				
		2019	2020	2021	2022	2023	2019	2020	2021	2022	2023
<b>Beviljade studiestöd för studier/ Granted support for studies</b>		<b>1 124</b>	<b>1 112</b>	<b>1 123</b>	<b>1 105</b>	<b>810</b>	<b>2 641</b>	<b>2 692</b>	<b>2 766</b>	<b>2 791</b>	<b>2 692</b>
Åland		314	298	291	290	200	1 248	1 246	1 284	1 317	1 395
Finland		268	265	279	285	211	463	478	520	569	511
	Högskolor/Universities	243	234	240	232	172	388	393	417	438	383
	Övrig utb./Other education	25	31	39	53	39	75	85	103	131	128
Sverige/Sweden		499	502	510	486	362	856	898	895	838	732
	Högskolor/Universities	432	430	423	391	297	677	701	679	638	578
	Övrig utb./Other education	67	72	87	95	65	179	197	216	200	154
Övriga länder/Other countries		43	47	43	44	37	74	70	67	67	54
	Högskolor/Universities	36	39	38	41	33	56	53	51	56	45
	Övrig utb./Other education	7	8	5	3	4	18	17	16	11	9

Källa/Source: Ålands arbetsmarknads- och studieservicemyndighet/The Åland Authority for Labour Market and Student Services

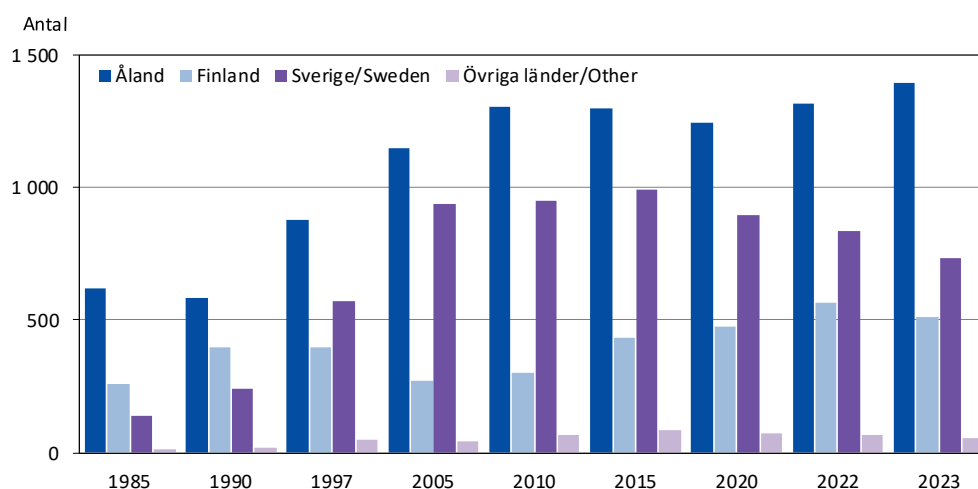
**Figur 13.10. Studiepenning efter studieland 1985-2023**
*Student financial grants by country of school 1985-2023*

Källa/Source: Ålands arbetsmarknads- och studieservicemyndighet/The Åland Authority for Labour Market and Student Services



**13.19. Antal lärare efter skolnivå, uppgift, kön och medelålder vårterminen 2023**
*Number of teachers by level of school, position, sex and average age spring term 2023*

Uppgift/Position Kön/Sex Medelålder/Average age	Totalt	Grundskol./ Compre- hensive	Gymn.utb./ Upper sec. level <sup>1)</sup>	Högskole- utbildn./ Tertiary ed.	Övrig utb./ Other educ. <sup>2)</sup>	Könsfördeln., procent/ Gender distribution, %	
						K	M
<b>Totalt</b>	<b>774</b>	<b>541</b>	<b>167</b>	<b>32</b>	<b>34</b>	<b>70,0</b>	<b>30,0</b>
<b>Uppgift/Position</b>							
Rektor, vicerektor, föreståndare, utbildn.ledare/ <i>Headmaster</i>	41	27	9	3	2	65,9	34,1
Klasslärare/ <i>Class teacher</i>	140	140	-	-	-	87,1	12,9
Speciallärare/ <i>Remedial teacher</i>	57	53	4	-	-	93,0	7,0
Överlärare/ <i>Senior master</i>	7	-	-	7	-	-	100,0
Lektor/ <i>Senior subject teacher</i>	192	77	80	16	19	54,2	45,8
Timlärare/ <i>Unattached teacher</i>	172	94	59	6	13	61,0	39,0
Studie-, elevhandledare/ <i>Study counsellor</i>	13	4	9	-	-	92,3	7,7
Assistent, assistentlärare, skolcoach/ <i>Assistant teacher, school coach</i>	152	146	6	-	-	78,3	21,7
<b>Kön/Sex</b>							
Kvinnor	542	419	92	12	19		
Män	232	122	75	20	15		
<b>Medelålder/Average age</b>	<b>46,7</b>	<b>44,5</b>	<b>51,8</b>	<b>53,5</b>	<b>51,0</b>		

1) Inklusivt Ålands folkhögskola/*Including Ålands folkhögskola*. 2) Omfattar endast rektorer och lärare som undervisar minst 14 timmar per vecka vid Ålands musikinstitut och Medborgarinstitutet/*Only headmasters and teachers teaching more than 14 hours per week at the Music School and the Adult Education Center are included*.

Källa/Source: ÅSUB, Utbildning/*Statistics Åland, Education*

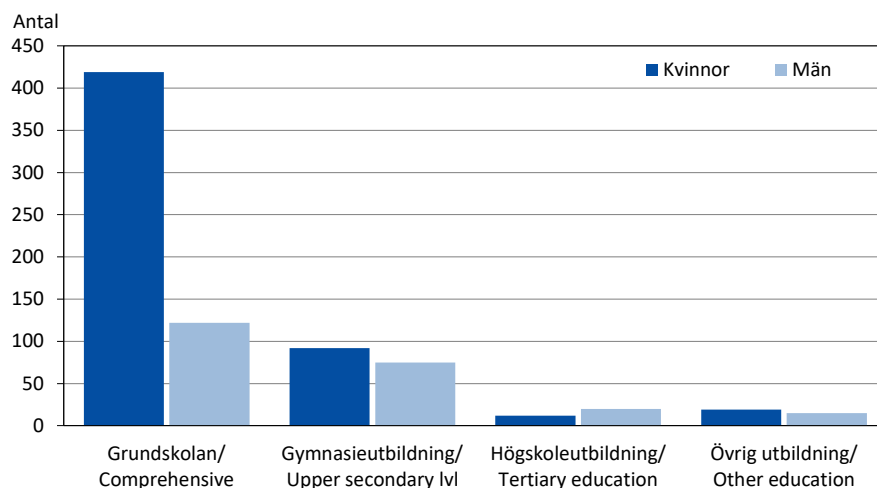
**Figur 13.11. Lärare efter skolnivå och kön 2023**
*Teachers by level of school and sex 2023*

Källa/Source: ÅSUB Utbildning/*Statistics Åland, Education*

### 13.20. Andel av befolkningen som avlagt examen utöver grundnivå efter åldersgrupp och kön 2019-2022, procent

*Population with secondary and tertiary educational qualification by age and sex 2019-2022, per cent*

Åldersgrupp/ Age group	Totalt				Kvinnor				Män			
	2019	2020	2021	2022	2019	2020	2021	2022	2019	2020	2021	2022
<b>Totalt (15+ år)</b>	<b>69,2</b>	<b>69,1</b>	<b>69,0</b>	<b>69,2</b>	<b>71,1</b>	<b>70,9</b>	<b>71,0</b>	<b>71,2</b>	<b>67,4</b>	<b>67,3</b>	<b>66,9</b>	<b>67,0</b>
15-19	11,5	10,2	9,6	10,3	10,4	10,1	10,8	10,3	12,4	10,3	8,5	10,3
20-24	79,2	78,2	76,7	78,0	79,3	74,8	72,8	76,8	79,1	80,7	79,5	78,9
25-29	78,9	78,3	78,0	77,4	78,4	78,4	78,0	77,0	79,3	78,3	77,9	77,7
30-34	76,0	75,3	75,4	75,0	79,6	77,8	79,3	77,8	72,6	72,9	71,7	72,6
35-39	79,1	77,0	76,5	74,6	84,3	82,6	81,2	80,1	74,0	71,5	71,8	69,1
40-44	82,4	81,5	79,0	79,3	85,9	85,7	83,3	83,8	79,0	77,2	74,7	75,0
45-49	82,8	82,0	82,0	82,0	87,9	87,2	87,4	86,8	77,6	77,1	76,8	77,2
50-54	81,2	81,3	82,2	82,8	88,3	87,4	87,4	87,1	74,0	74,9	76,9	78,3
55-59	78,3	78,5	79,3	79,7	84,3	85,5	86,5	86,8	71,9	71,4	72,0	72,2
60-64	74,1	74,2	73,7	74,9	79,7	80,1	79,7	81,2	67,6	67,3	66,8	68,1
65+	58,3	59,6	60,9	61,8	55,1	56,8	58,4	59,9	61,9	62,8	63,7	63,9

Not/Note: Uppgifterna om utländska examina är ofullständiga. Detta innebär att tabellen visar utbildningsnivåer som är lägre än de verkliga/ *The information about foreign exams is incomplete, whereby the educational levels shown in the table are lower than they are in reality.*

Källa/Source: Statistikcentralen, Utbildning/Statistics Finland, Education

### 13.21. Befolkningens utbildningsstruktur efter kön, utbildningsnivå och utbildningsområde 2022

*Population with educational qualification by sex, level of education and field of education 2022*

Utbildningsområde/ Field of education	Totalt		Kvinnor		Män	
	Mellan/ Secondary	Högre/ Tertiary	Mellan/ Secondary	Högre/ Tertiary	Mellan/ Secondary	Högre/ Tertiary
<b>Examen efter grundnivå/ Population with educational qualification</b>	<b>10 045</b>	<b>7 546</b>	<b>4 927</b>	<b>4 227</b>	<b>5 118</b>	<b>3 319</b>
Allmänbildande/Generic	1 568	-	776	-	792	-
Pedagogisk/Education	13	779	9	616	4	163
Humanistisk, konstnärlig/Humanities, arts	167	544	111	371	56	173
Samhällsvetenskap, journalism/Social sc., journalism	3	478	3	302	-	176
Handel, administration, juridik/Business, adm., law	1 278	1 810	869	1 122	409	688
Naturvetenskap/Natural sciences	4	197	1	94	3	103
Databehandl., kommunik./Info. and communic. techn.	230	231	33	52	197	179
Teknisk/Engineering, manufacturing, construction	2 276	1 148	280	102	1 996	1 046
Lant- och skogsbruk/Agriculture, forestry	474	189	143	69	331	120
Hälsovård, välfärd/Health and welfare	1 398	1 491	1 290	1 301	108	190
Tjänstebranschen/Services	2 597	648	1 393	180	1 204	468
Övriga, okända/Other, unknown	37	31	19	18	18	13

Not/Note: Uppgifterna om utländska examina är ofullständiga. Detta innebär att tabellen visar utbildningsnivåer som är lägre än de verkliga/ *The information about foreign exams is incomplete, whereby the educational levels shown in the table are lower than they are in reality.*

Källa/Source: Statistikcentralen, Utbildning/Statistics Finland, Education

**13.22. Nettodriftskostnader för grundskolan per elev efter kommun 2014-2022, EUR***Net expenditure on comprehensive school per pupil by municipality 2014-2022, EUR*

Kommun	2014	2015	2016	2017	2018	2019	2020	2021	2022
Brändö	18 026	20 829	20 600	21 706	21 571	28 615	26 692	30 481	33 000
Eckerö	15 063	15 098	16 575	15 922	16 392	15 146	15 605	17 123	16 793
Finström	13 018	13 234	12 871	11 704	12 666	12 934	12 801	13 232	14 361
Föglö	17 945	19 981	23 533	26 568	23 105	22 795	22 575	25 514	24 022
Geta	18 953	17 348	16 702	18 667	15 510	15 321	15 941	19 852	19 393
Hammarland	12 534	13 096	13 415	13 523	13 524	13 686	13 148	14 300	14 254
Jomala	11 338	11 803	11 686	11 979	11 593	12 325	12 984	12 929	13 928
Kumlinge	26 368	34 563	25 136	23 542	32 211	36 059	37 500	32 316	25 696
Kökar	21 522	26 650	23 143	24 722	30 000	26 375	43 800	42 889	66 400
Lemland	15 138	13 793	13 813	13 522	14 389	13 169	12 925	13 469	13 448
Lumparland	16 000	16 610	17 857	14 927	15 372	15 976	14 951	18 868	17 975
Saltvik	12 209	13 055	13 896	14 188	15 244	14 806	14 100	14 063	13 671
Sottunga	29 000	33 000	88 000	38 000	33 500	-	9 500	2 833	2 444
Sund	13 018	15 396	14 780	16 208	15 640	15 082	15 269	15 206	17 347
Vårdö	17 548	17 457	16 961	19 093	21 889	20 385	17 826	19 651	23 643
Mariehamn	10 347	12 128	12 563	10 913	10 625	10 923	11 186	11 930	12 033
Landskomm.	13 538	13 993	13 983	13 953	14 108	14 165	14 216	14 709	15 276
-Landsbygden	12 921	13 207	13 220	13 151	13 299	13 350	13 436	13 904	14 469
-Skärgården	19 392	21 827	21 554	22 962	24 444	25 562	24 814	25 738	25 847
<b>Åland</b>	<b>12 456</b>	<b>13 359</b>	<b>13 503</b>	<b>12 915</b>	<b>12 926</b>	<b>13 093</b>	<b>13 186</b>	<b>13 739</b>	<b>14 155</b>

Not/Note: Beräknat på antal elever i början av höstterminen/Calculated on the number of pupils at the beginning of the autumn term.

Källa/Source: ÅSUB, Offentlig ekonomi/Statistics Åland, Public Finance

**13.23. Kommunernas driftskostnader för undervisning och kultur 2022, 1 000 EUR***Current expenditure on education and culture of the municipalities 2022, 1 000 EUR*

Kommun	Totalt	Grundskola/ Comprehensive school	Övrig under- visning/Other education	Bibliotek/ Public libraries	Idrott o. friluftsv- liv/Sports and outdoor activities	Övrig verk- samhet/ Other services
Brändö	1 070	865	11	104	85	5
Eckerö	1 622	1 470	18	39	55	40
Finström	5 330	4 425	54	210	556	85
Föglö	1 279	1 128	10	64	13	64
Geta	1 165	1 095	11	49	0	10
Hammarland	2 956	2 675	28	97	121	35
Jomala	11 572	10 322	113	270	761	106
Kumlinge	683	604	7	43	24	5
Kökar	478	430	5	34	0	9
Lemland	4 145	3 889	44	98	83	31
Lumparland	901	826	8	56	3	8
Saltvik	3 704	3 359	39	91	189	26
Sottunga	101	83	2	14	0	2
Sund	2 128	1 924	22	79	88	15
Vårdö	1 070	1 010	9	44	4	3
Mariehamn	25 569	15 805	2 902	1 426	4 396	1 040
Landskomm.	38 204	34 105	381	1 292	1 982	444
-Landsbygden	33 523	29 985	337	989	1 856	356
-Skärgården	4 681	4 120	44	303	126	88
<b>Åland</b>	<b>63 773</b>	<b>49 910</b>	<b>3 283</b>	<b>2 718</b>	<b>6 378</b>	<b>1 484</b>
Procent	100,0	78,3	5,1	4,3	10,0	2,3

Källa/Source: ÅSUB, Offentlig ekonomi/Statistics Åland, Public Finance

**13.24. Bibliotekens låntagare efter kön och ålder 2016-2023**
*Library borrowers by sex and age 2016-2023*

År/ Year	Ålder/Age												Könsfördeln., %/ Gender balance, %	
	Totalt				Kvinnor				Män				Kvinnor	Män
	Totalt	0-18	19-64	65+	Totalt	0-18	19-64	65+	Totalt	0-18	19-64	65+		
2016	<b>11 286</b>	3 352	6 261	1 673	7 140	1 632	4 383	1 125	4 146	1 720	1 878	548	63,3	36,7
2020	<b>10 871</b>	3 420	5 656	1 795	6 970	1 682	4 064	1 224	3 901	1 738	1 592	571	64,1	35,9
2022	<b>11 215</b>	3 655	5 649	1 911	7 163	1 817	4 032	1 314	4 052	1 838	1 617	597	63,9	36,1
2023	<b>11 538</b>	3 756	5 812	1 970	7 390	1 884	4 146	1 360	4 148	1 872	1 666	610	64,0	36,0

Not/Note: Exklusive ett antal låntagare per år som inte kan fördelas på kön eller har okänd ålder/Excluding a number of borrowers that cannot be distributed by sex or for whom the age is unknown.

Källa/Source: Mariehamns stadsbibliotek/Mariehamn library

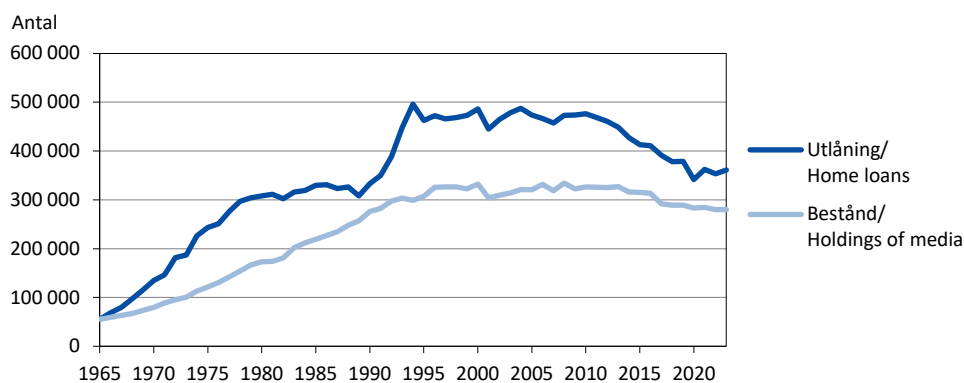
**Figur 13.12. Biblioteksverksamheten 1965-2023**
*Public libraries 1965-2023*

Källa/Source: ÅSUB, LR Utbildnings- och kulturavdelningen/Statistics Åland, the Government of Åland, Dept. of Education and Culture

**13.25. Biblioteksverksamheten efter kommun 2023**
*Public libraries by municipality 2023*

Kommun	Mediabestånd/ Holdings of media 31.12	Utlåning/ Home loans	Bestånd per inv./ Holdings per inh.	Lån per inv./ Loans per inh.	Lån per bestånd/ Loans per holding	Personal, årsverken/ Personnel, staff-years	Öppet, tim. per vecka/ Open, hours per week	Besök/ Visits
Brändö	15 171	4 138	34,8	9,5	0,3	0,7	16	2 300
Eckerö	11 266	5 631	12,0	6,0	0,5	0,4	6	3 000
Finström	18 993	32 450	7,3	12,4	1,7	2,4	32	27 700
Föglö	12 447	5 899	24,5	11,6	0,5	0,5	15	2 500
Geta	9 034	4 145	17,7	8,1	0,5	0,5	8	1 500
Hammarland	17 363	11 910	10,5	7,2	0,7	1,0	8	7 300
Jomala	29 753	51 429	5,2	9,0	1,7	3,6	19	13 300
Kumlinge	11 578	3 724	39,9	12,8	0,3	0,5	13	1 700
Kökar	8 205	2 205	36,5	9,8	0,3	0,5	10	1 400
Lemland	18 047	25 053	8,5	11,8	1,4	1,0	18	7 400
Lumparland	8 463	2 782	23,1	7,6	0,3	0,5	7	1 400
Saltvik	14 092	16 409	7,9	9,2	1,2	0,8	15	5 100
Sottunga	5 158	1 632	44,9	14,2	0,3	0,2	4	400
Sund	13 004	10 975	13,1	11,0	0,8	0,6	12	2 900
Vårdö	7 310	4 296	15,5	9,1	0,6	0,5	11	3 600
Mariehamn	79 891	178 355	6,8	15,1	2,2	11,6	58	163 600
Landskomm.	199 884	182 678	10,7	9,8	0,9	13,6	..	81 400
-Landsbygden	140 015	160 784	8,4	9,6	1,1	10,8	..	69 400
-Skärgården	59 869	21 894	29,3	10,7	0,4	2,9	..	12 000
<b>Åland</b>	<b>279 775</b>	<b>361 033</b>	<b>9,2</b>	<b>11,8</b>	<b>1,3</b>	<b>25,2</b>	..	<b>245 000</b>

Not/Note: Inkl. skolbiblioteksverksamheten i alla kommuner utom Mariehamn/Incl. school library activities in all municipalities except Mariehamn.

Källa/Source: De kommunala biblioteken, ÅSUB, Kultur/The municipal libraries, Statistics Åland, Culture

### 13.26. Bokproduktion på Åland efter ämne 2018-2023

*Book production in Åland by subject area 2018-2023*

Ämnesområde/Subject area	2018	2019	2020	2021	2022	2023
<b>Totalt antal tryck/Total number of publications</b>	<b>40</b>	<b>42</b>	<b>47</b>	<b>59</b>	<b>53</b>	<b>62</b>
A. Bok- och biblioteksväsen/ <i>Books and libraries</i>	-	-	-	-	1	1
B. Skrifter av allmänt och blandat innehåll/ <i>General and miscellaneous publications</i>	2	2	2	2	2	3
C. Religion/ <i>Religion</i>	1	1	1	1	1	1
D. Filosofi och psykologi/ <i>Philosophy and psychology</i>	-	-	-	-	-	-
E. Uppfostran och undervisning/ <i>Upbringing and education</i>	1	-	-	-	1	1
F. Språkvetenskap/ <i>Linguistics</i>	-	-	-	-	-	1
G. Litteraturvetenskap/ <i>Literary history</i>	1	-	-	-	-	-
H. Skönlitteratur/ <i>Fiction</i>	5	3	5	10	14	13
I. Konst, musik, teater, film/ <i>Art, music, theatre, film</i>	4	1	4	6	5	4
J. Arkeologi/ <i>Archeology</i>	-	-	-	1	-	1
K. Historia/ <i>History</i>	2	-	3	-	1	2
L. Biografi med genealogi/ <i>Biography, genealogy</i>	2	2	5	6	4	4
M. Etnografi, socialantropologi och etnologi/ <i>Ethnography, anthropology and ethnology</i>	-	-	-	-	-	-
N. Geografi/ <i>Geography</i>	2	3	2	5	2	3
O. Samhälls- och rättsvetenskap/ <i>Social- and legal science</i>	10	13	15	14	6	12
P. Teknik, industri, kommunikationer/ <i>Technology, industry, communications</i>	4	3	1	5	5	5
Q. Ekonomi och näringsväsen/ <i>Economics and business</i>	4	9	7	6	7	9
R. Idrott, lek och spel/ <i>Sport and games</i>	1	2	-	1	2	-
S. Militärväsen/ <i>Military affairs</i>	-	-	-	-	-	-
T. Matematik/ <i>Mathematics</i>	-	-	-	-	-	-
U. Naturvetenskap/ <i>Natural sciences</i>	-	1	-	2	1	2
V. Medicin/ <i>Medicine</i>	1	2	2	-	1	-

Not/Note: Bokproduktionen på Åland innefattar böcker utgivna av åländskt förlag eller av åländsk författare. Lösa kartor och publikationer under 16 sidor ingår inte/*The book production in Åland includes books by authors from Åland or published by publishing houses in Åland. Maps and publications with less than 16 pages are excluded.*

Källa/Source: Mariehamns stadsbibliotek/Mariehamn library

### Figur 13.13. Bokproduktion på Åland efter område 2000-2023

*Book production in Åland 2000-2023*

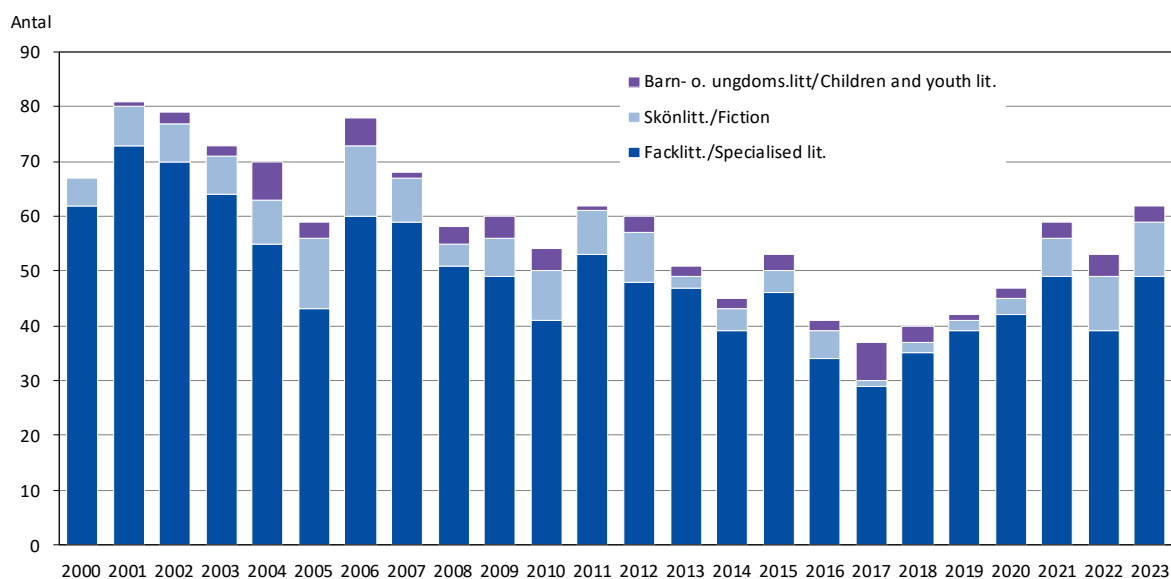

Källa/Source: Mariehamns stadsbibliotek/Mariehamn library

**13.27. Museibesök 2000-2023**
*Museums, visits 2000-2023*

Museum	2000	2010	2015	2020	2022	2023
<b>Summa</b>	<b>181 816</b>	<b>114 822</b>	<b>148 693</b>	<b>118 490</b>	<b>237 396</b>	<b>219 134</b>
Ålands kulturhistoriska museum och Ålands konstmuseum/ <i>The Cultural History Museum of Ål. and the Ål. Art Museum</i> <sup>1) 2)</sup>	35 934	25 168	3 016	13 248	25 310	23 863
Ålands sjöfartsmuseum/Åland Maritime Museum <sup>3)</sup>	27 754	.	39 409	23 992	47 447	45 695
Museifartyget Pommern/Museum Ship Pommern	42 103	31 096	30 680	22 856	42 879	39 805
Kastelholms slott/Kastelholm Castle	36 521	35 045	33 317	22 303	40 114	37 073
Fängelsethuset Vita Björn/Prison Museum Vita Björn	18 146	11 799	16 175	19 660	36 453	22 904
Ålands jakt- o. fiskemuseum/Ål. <i>Hunting and Fishing Museum</i>	21 358	9 005	10 304	3 466	7 000	8 262
Bomarsundsmuséet/Bomarsund Museum <sup>4)</sup>	..	2 709	1 932	1 151	.	.
Bomarsunds besökscenter/Bomarsund Visitor Centre <sup>5)</sup>	.	.	.	.	20 521	22 927
Hermas museigård/Hermas Homestead Museum	..	..	476	261	354	335
Ålands skolmuseum/Åland School Museum	..	..	927	221	171	491
Eckerö post- och tullhus/Eckerö Post- and Customs House	..	..	12 457	11 332	17 147	17 779

1) De två museerna har gemensam inträdesbiljett/*The two museums have one and the same entrance ticket.* 2) Ål. Kulturhistoriska museum var stängt 2013-aug. 2016 för ombyggnad/*The Cultural History Museum was closed 2013-Aug. 2016 due to reconstruction.* 3) Stängt för ombyggnad 2010/*Closed for reconstruction 2010.* 4) Stängdes 2021/*Closed down in 2021.* 5) Öppnade 2022/*Opened in 2022.*

Not/Note: Under 2020-2021 höll museerna periodvis stängt p.g.a. covid-19-pandemin/*In 2020-2021, the museums were closed periodically due to the Covid-19-pandemic.*

Källa/Source: Respektive museum/*The museums respectively*

**13.28. Ålands landskapsarkiv 1980-2023**
*Åland Provincial Archives 1980-2023*

År/ Year	Forskarbesök/Researcher visits			Framtagna arkivalier/Provided documents		
	Totalt	Kvinnor	Män	Handlingar/Documents	Kvinnor	Män
1980	1 159	..	..	366	..	..
1990	1 881	..	..	3 072	..	..
2000	2 383	..	..	3 094	..	..
2010	1 217	..	..	2 069	..	..
2020	1 433	715	718	1 726	972	754
2021	1 646	899	747	1 645	899	746
2022	2 216	1 106	1 110	2 216	1 106	1 110
2023	2 051	946	1 105	2 051	946	1 105

Källa/Source: LR, Ålands landskapsarkiv/*The Government of Åland, Åland Provincial Archives*

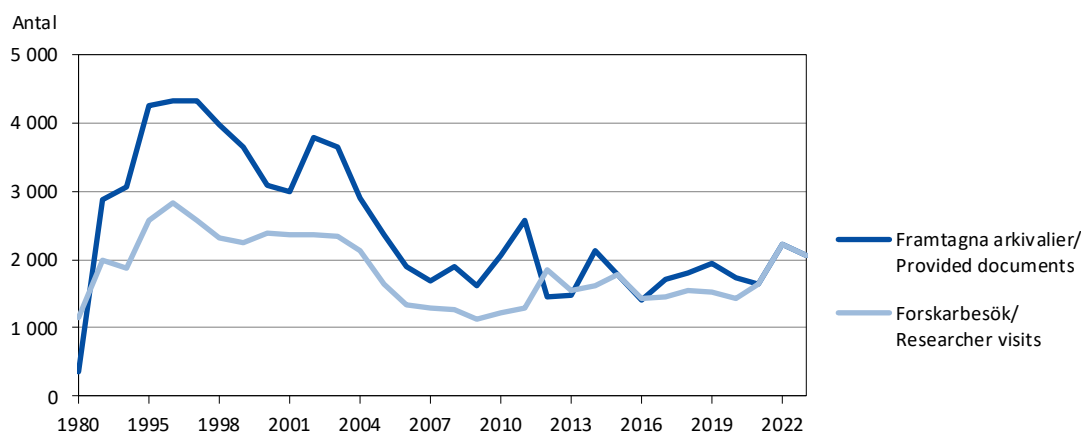
**Figur 13.14. Forskarbesök och framtagna arkivalier vid Ålands landskapsarkiv 1980-2023**
*Researcher visits and provided documents at the Åland Provincial Archives 1980-2023*

Källa/Source: LR, Ålands landskapsarkiv/*The Government of Åland, Åland Provincial Archives*

**13.29. Församlingarnas folkmängd och verksamhet 2000-2022***Members and activities of the parishes 2000-2022*

	2000	2010	2015	2020	2021	2022
Församlingarnas invånare/ <i>Members of parishes</i>	23 801	23 341	22 496	21 205	20 981	20 633
-procent av Ålands invånare/ <i>per cent of Åland's inhabitants</i>	92,3	83,3	77,6	70,4	69,6	68,0
Döpta/ <i>Baptisms</i>	239	218	172	113	147	149
-procent av antalet födda under året/ <i>per cent of children born during the year</i>	92,6	76,2	62,6	43,3	56,3	60,8
Avlidna/ <i>Deaths</i>	235	222	264	258	222	258
Inträtt i kyrkan/ <i>Enrollments</i>	28	72	60	91	169	167
Utträtt ur kyrkan/ <i>Resignations</i>	44	209	174	200	222	243
Deltagare i allmänt församlingsarbete/ <i>Attendants in parish activities:</i>						
Gudstjänster/ <i>Services</i>	62 080	44 345	43 132	24 774	26 974	25 481
-procent av inv. per vecka/ <i>per cent of members per week</i>	5,0	3,6	3,7	2,2	2,5	2,4
Förrättningar/ <i>Ministrations</i>	27 896	22 125	21 426	10 779	10 661	14 941
Församlingssammankomster/ <i>Parish gatherings</i> <sup>1)</sup>	29 193	7 767	7 199	..	..	..
Antal barn som deltagit i barngrupper/ <i>Children in children groups</i>						
	769	316	382	..	..	..
Antal personer som deltagit i konfirmandundervisning/ <i>People in preparation for confirmation</i>						
	267	321	178	218	209	240

1) Från 2009 ingår inte längre musikevenemang i Församlingssammankomster/*As of 2009, music events are not included in parish gatherings.*

Not/Note: Tabellen omfattar församlingarna i den Evangelisk-lutherska kyrkan/*Only Evangelic-Lutheran parishes included.*

Källa/Source: Kyrkostyrelsen, Statistisk årsbok för kyrkan, Kyrkans statistiktjänst/*The Church Board, Statistical Yearbook of the Church, Statistical Service of the Church*

**13.30. Församlingarnas folkmängd och ekonomi 2022***Members and economy of the parishes 2022*

Församling/ <i>Parish</i>	Närvarande befolkning/ <i>Enrolled inhabitants</i>	Procent av kommunens befolkning/ <i>Per cent of inhabitants in municipality</i>	Förändring från 31.12.2021/ <i>Change from 31.12.2021</i>	Skatteprocent/ <i>Tax per centage</i>	Verksamhetskostn./ <i>Activity costs</i>	Årsbidrag per invånare/ <i>Annual contribution per member</i>	Investeringar/ <i>Investments</i>
	31.12.2022		31.12.2021		1 000 EUR	EUR	1 000 EUR
Brändö-Kumlige	520	68,8	-21	2,00	238	48	22
Eckerö-Hammarland <sup>1)</sup>	1 831	71,3	-24	1,80	618	10	156
Jomala	3 901	69,5	13	1,70	1 186	63	942
Lemland-Lumparland	1 778	71,4	-36	1,70	631	20	12
Norra Ål. församl. <sup>2)</sup>	3 316	72,9	-89	1,95	1 242	-4	306
Saltvik	1 386	77,3	-41	1,75	467	14	67
Södra skärgårdsförs. <sup>3)</sup>	550	65,6	-14	2,00	321	51	31
Mariehamn	7 351	62,5	-136	1,55	2 987	61	117
<b>Åland</b>	<b>20 633</b>	<b>68,0</b>	<b>-348</b>	<b>1,70</b>	<b>7 690</b>	<b>39</b>	<b>1 653</b>

1) Eckerös och Hammarlands församlingar slogs samman 2022/*The parishes of Eckerö and Hammarland were merged in 2022.* 2) Bildades efter sammanslagning av Finström-Geta och Sund-Vårdö församlingar 2022/*Formed in 2022 by a union of the parishes of Finström-Geta and Sund-Vårdö.*

3) Bildades efter sammanslagning av Föglö, Kökar och Sottunga församlingar/*Formed by a union of the parishes of Föglö, Kökar and Sottunga.*

Not/Note: Tabellen omfattar församlingarna i den Evangelisk-lutherska kyrkan/*Only Evangelic-Lutheran parishes included.*

Källa/Source: Kyrkostyrelsen, Kyrkans statistiktjänst/*The Church Board, Statistical Service of the Church*

### 13.31. Strafflagsbrott som kommit till myndigheternas kännedom och de misstänkta efter kön och ålder 2023

*Offences against the criminal code known to the authorities and the suspects by sex and age 2023*

Brott/Offence	Brott totalt/ Offences, total	Personer misstänkta för utredda brott/Suspects					
		Totalt	Kön/Sex, %		Ålder/Age, %		
			K	M	-17	18-29	30-
<b>Alla strafflagsbrott/All offences against the criminal code</b>	<b>1 824</b>	<b>785</b>	<b>24,3</b>	<b>75,7</b>	<b>17,1</b>	<b>27,5</b>	<b>55,4</b>
Egendomsbrott/Offences against property	564	83	26,5	73,5	33,7	18,1	48,2
Brott mot liv och hälsa/Crimes against life and health	180	101	27,7	72,3	16,8	30,7	52,5
Sexualbrott/Sexual crimes	60	25	4,0	96,0	32,0	24,0	44,0
Brott mot samhället/Crimes against public authority	108	40	32,5	67,5	10,0	40,0	50,0
Trafikbrott/Traffic offences	608	443	25,3	74,7	14,0	28,4	57,6
Övriga brott/Other offences	304	93	16,1	83,9	16,1	23,7	60,2

Not/Note: Personer misstänkta för flera än ett brott ingår enbart efter årets grövsta brott. Fr.o.m. 2021 ingår endast personer med finländsk personbeteckning i uppgifterna om misstänkta/Suspects of more than one crime are included only in the category of their most serious offence.

As of 2021, only people with Finnish social security numbers are included in the figures on suspects.

Källa/Source: Statistikcentralen, Rättsväsen/Statistics Finland, Justice

### Figur 13.15. Strafflagsbrott som kommit till myndigheternas kännedom efter typ av brott 1980-2023

*Offences against the criminal code known to the authorities by type of offence 1980-2023*

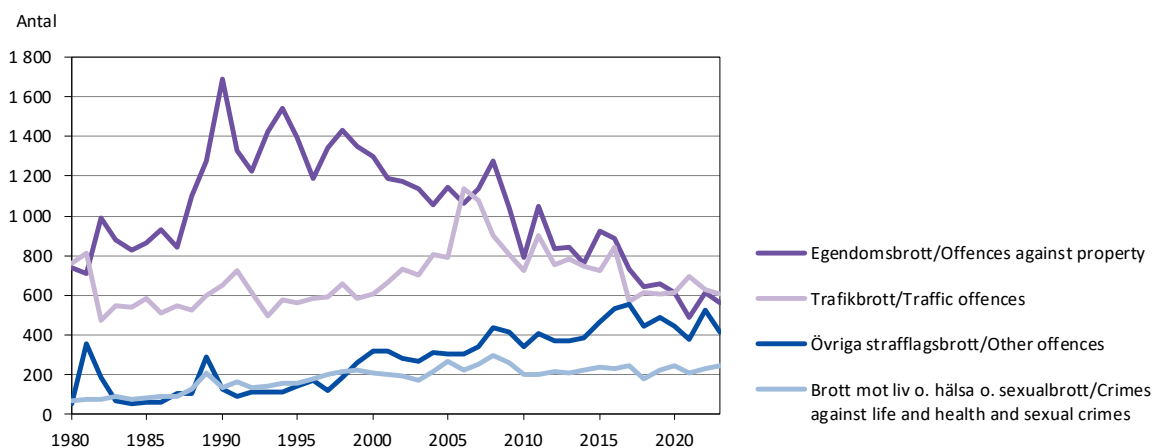

Källa/Source: Statistikcentralen, Rättsväsen/Statistics Finland, Justice

### 13.32. Brottsoffer i brott mot person efter typ av brott och kön 2010-2023

*Victims of crimes against persons by type of offence and sex 2010-2023*

Kön/Sex	2010	2015	2019	2020	2021	2022	2023
<b>Typ av brott/Type of offence</b>							
<b>Totalt</b>	<b>196</b>	<b>305</b>	<b>269</b>	<b>306</b>	<b>259</b>	<b>296</b>	<b>297</b>
Misshandel, brott mot liv/Assault, crimes against life	147	184	176	192	156	174	161
Sexualbrott/Sexual crimes	15	16	26	19	28	25	54
Övriga brott/Other crimes	34	105	67	95	75	97	82
<b>Kvinnor</b>	<b>72</b>	<b>137</b>	<b>114</b>	<b>127</b>	<b>115</b>	<b>139</b>	<b>156</b>
Misshandel, brott mot liv/Assault, crimes against life	43	74	59	66	58	80	65
Sexualbrott/Sexual crimes	15	16	26	19	28	25	49
Övriga brott/Other crimes	14	47	29	42	29	34	42
<b>Män</b>	<b>124</b>	<b>168</b>	<b>155</b>	<b>179</b>	<b>144</b>	<b>157</b>	<b>141</b>
Misshandel, brott mot liv/Assault, crimes against life	104	110	117	126	98	94	96
Sexualbrott/Sexual crimes	-	-	-	-	-	-	5
Övriga brott/Other crimes	20	58	38	53	46	63	40

Not/Note: Uppgifterna för 2010-2022 är reviderade/The figures for 2010-2022 are revised.

Källa/Source: Statistikcentralen, Rättsväsen/Statistics Finland, Justice



# 14

## **Val** Elections

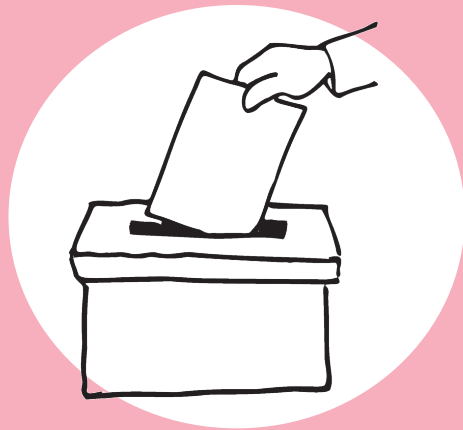

## Val

Statistiken över allmänna val omfattar val till Ålands lagting och till kommunernas fullmäktige. Dessutom innehåller statistiken uppgifter om resultatet på Åland när det gäller val till Finlands riksdag och val av Finlands president samt val till EU-parlamentet. Statistiken omfattar också folkomröstningar. Objekt för statistiken är de röstberättigade och röstande, de uppställda kandidaterna och de invalda samt politiska grupperingar och listor. Statistiken i detta kapitel redovisas för hela Åland och regionerna samt, främst gällande kommunalvalet, för kommunerna.

En utförligare beskrivning av valstatistiken inklusive definitioner av variabler finns på ÅSUBs webbplats [www.asub.ax](http://www.asub.ax) under Statistik, ämnesområde Val. Där finns också information om valsyste­met.

Källorna anges under varje tabell. Tillförlitligheten är hög i och med att statistiken baseras på ett totalt material och på uppgifter som är framtagna och kontrollräknade av valmyndigheterna. Jämförbarheten mellan olika val och över tiden begränsas i viss mån av att de politiska grupperingarna skiljer sig mellan de olika typerna av val och också förändras från val till val. Jämförbarheten med befolkningsstatistiken är god eftersom vallängderna över de röstberättigade baseras direkt på befolkningsregistret.

Statistik om de enskilda valen publiceras i rapporter samt statistik- och nyhetsmeddelanden. Publikationerna finns tillgängliga på ÅSUBs webbplats, där det också finns valstatistik i form av Excel- och databastabeller.

Ansvarig för valstatistiken på ÅSUB är Kenth Häggblom, [kenth.haggblom@asub.ax](mailto:kenth.haggblom@asub.ax).

## Elections

The statistics in this chapter include elections for the Legislative Assembly of Åland and municipal elections. In addition, the statistics include data on the outcome of the votes of the Åland population in elections for the Parliament and the President of Finland as well as for the European Parliament. Moreover, referendums are included in the statistics. More statistics on this subject area are available in English in Excel- and database tables at the website of Statistics Åland, [www.asub.ax](http://www.asub.ax).

Contact person is Kenth Häggblom, [kenth.haggblom@asub.ax](mailto:kenth.haggblom@asub.ax).

### 14.1. Lagtingsvalen 1979-2023. Röst, kandidater och invalda efter politisk gruppering

*Legislative Assembly elections 1979-2023. Distribution of votes, candidates and seats by political group*

År/Year	Totalt	C	L	M	S	ÅV	Ob	Gröna	Åfg	ÅF	ÅD	HI	Övriga <sup>1)</sup>
<i>Godkända röster/Number of votes<sup>1)</sup></i>													
1979	<b>9 339</b>	3 954	2 763	1 295	1 125	195	-	-	-	-	-	-	7
1983	<b>10 400</b>	3 704	3 005	1 727	1 717	244	-	-	-	-	-	-	3
1987	<b>10 660</b>	3 063	2 530	1 839	1 489	-	750	709	-	-	-	-	280
1991	<b>10 751</b>	3 242	2 462	2 130	1 564	-	1 047	306	-	-	-	-	-
1995	<b>11 224</b>	3 118	2 981	2 310	1 711	-	1 104	-	-	-	-	-	-
1999	<b>12 049</b>	3 292	3 463	1 750	1 427	-	1 537	-	580	-	-	-	-
2003	<b>12 346</b>	2 980	2 970	1 677	2 340	-	1 163	-	416	800	-	-	-
2007	<b>12 825</b>	3 107	4 176	1 233	1 513	-	1 573	-	-	1 070	-	-	153
2011	<b>12 975</b>	3 068	2 630	1 810	2 404	-	1 639	-	-	1 286	-	-	138
2015	<b>13 815</b>	2 984	3 216	2 470	2 188	-	1 328	-	-	1 016	502	111	-
2019	<b>14 258</b>	3 970	2 803	1 967	1 312	-	1 935	-	-	666	418	1 187	-
2023	<b>14 044</b>	2 983	4 204	1 761	1 801	-	2 150	-	-	403	-	720	22
<i>Procent av rösterna/Per cent of votes</i>													
1979	<b>100,0</b>	42,3	29,6	13,9	12,0	2,1	-	-	-	-	-	-	0,1
1983	<b>100,0</b>	35,6	28,9	16,6	16,5	2,3	-	-	-	-	-	-	0,0
1987	<b>100,0</b>	28,7	23,7	17,3	14,0	-	7,0	6,7	-	-	-	-	2,6
1991	<b>100,0</b>	30,2	22,9	19,8	14,5	-	9,7	2,8	-	-	-	-	-
1995	<b>100,0</b>	27,8	26,6	20,6	15,2	-	9,8	-	-	-	-	-	-
1999	<b>100,0</b>	27,3	28,7	14,5	11,8	-	12,8	-	4,8	-	-	-	-
2003	<b>100,0</b>	24,1	24,1	13,6	19,0	-	9,4	-	3,4	6,5	-	-	-
2007	<b>100,0</b>	24,2	32,6	9,6	11,8	-	12,3	-	-	8,3	-	-	1,2
2011	<b>100,0</b>	23,6	20,3	13,9	18,5	-	12,6	-	-	9,9	-	-	1,1
2015	<b>100,0</b>	21,6	23,3	17,9	15,8	-	9,6	-	-	7,4	3,6	0,8	-
2019	<b>100,0</b>	27,8	19,7	13,8	9,2	-	13,6	-	-	4,7	2,9	8,3	-
2023	<b>100,0</b>	21,2	29,9	12,5	12,8	-	15,3	-	-	2,9	-	5,1	0,2
<i>Kandidater/Candidates</i>													
1979	<b>170</b>	65	49	19	33	4	-	-	-	-	-	-	-
1983	<b>158</b>	47	47	27	36	1	-	-	-	-	-	-	-
1987	<b>167</b>	48	44	22	27	-	13	4	-	-	-	-	9
1991	<b>180</b>	49	36	25	33	-	31	6	-	-	-	-	-
1995	<b>222</b>	62	55	37	44	-	24	-	-	-	-	-	-
1999	<b>251</b>	51	67	33	41	-	49	-	10	-	-	-	-
2003	<b>247</b>	36	63	29	62	-	40	-	3	14	-	-	-
2007	<b>245</b>	48	62	23	51	-	38	-	-	21	-	-	2
2011	<b>261</b>	43	59	32	51	-	34	-	-	41	-	-	1
2015	<b>254</b>	41	50	35	53	-	34	-	-	32	4	5	-
2019	<b>239</b>	48	39	29	34	-	42	-	-	19	10	18	-
2023	<b>205</b>	38	39	26	34	-	37	-	-	10	-	20	1
<i>Invalda/Distribution of seats</i>													
1979	<b>30</b>	14	9	4	3	-	-	-	-	-	-	-	-
1983	<b>30</b>	11	9	5	5	-	-	-	-	-	-	-	-
1987	<b>30</b>	9	8	5	4	-	2	2	-	-	-	-	-
1991	<b>30</b>	10	7	6	4	-	3	-	-	-	-	-	-
1995	<b>30</b>	9	8	6	4	-	3	-	-	-	-	-	-
1999	<b>30</b>	9	9	4	3	-	4	-	1	-	-	-	-
2003	<b>30</b>	7	7	4	6	-	3	-	1	2	-	-	-
2007	<b>30</b>	8	10	3	3	-	4	-	-	2	-	-	-
2011	<b>30</b>	7	6	4	6	-	4	-	-	3	-	-	-
2015	<b>30</b>	7	7	5	5	-	3	-	-	2	1	-	-
2019	<b>30</b>	9	6	4	3	-	4	-	-	1	1	2	-
2023	<b>30</b>	7	9	4	4	-	5	-	-	-	-	1	-

1) Övriga ingår 1979 och 1983 sju respektive tre röster för ej nominerade kandidater, 1987 Fria Åland, 2007 HUT-gruppen, 2011 Valmansförening för Henrik Appelqvist och 2023 Jannik Svensson/"Övriga" includes 1979 and 1983 seven and three votes respectively for non-nominees, 1987 Free Åland, 2007 the HUT-group, 2011 the Constituency association for Henrik Appelqvist and 2023 Jannik Svensson.  
 Not/Note: C = Åländsk Center/Åland Centre Party, L = Liberalerna på Åland/Åland Liberals, M = Moderat Samling för Åland (tidigare Frisinnad samverkan)/The Moderates, Soc = Ålands Socialdemokrater/Åland Social Democratic Party, ÅV = Åländsk vänster/Åland Socialist Party, Ob = Obunden samling/Independents, Gröna = Gröna på Åland/The Greens, Åfg = Ålands framstegsgrupp/The Åland Progressive Group, ÅF = Ålands Framtid/Future of Åland, ÅD = Åländsk demokrati/Åland Democracy, HI = Hållbart initiativ/Sustainable initiative.  
 Källa/Source: ÅSUB, Valstatistik/Statistics Åland, Election Statistics

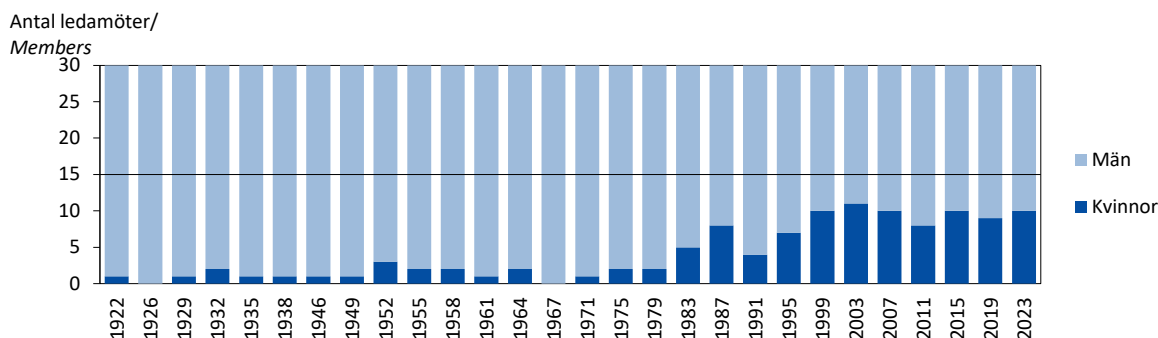
**Figur 14.1. Könsfördelningen i lagtinget 1922-2023**
*Members of the Legislative Assembly by sex 1922-2023*

Källa/Source: ÅSUB, Valstatistik/Statistics Åland, Election Statistics

**14.2. Lagtingsvalet 2023. Röster, kandidater och invalda efter kön och politisk gruppering**
*Legislative Assembly election 2023. Votes, candidates and seats by sex and political group*

	Totalt	C	L	M	Ob	S	ÅF	HI	Övriga
<b>Antal röster/Votes</b>	<b>14 044</b>	<b>2 983</b>	<b>4 204</b>	<b>1 761</b>	<b>2 150</b>	<b>1 801</b>	<b>403</b>	<b>720</b>	<b>22</b>
Röster på kvinnor/Votes for females	5 549	1 191	1 732	475	235	1 246	328	342	-
Röster på män/Votes for males	8 495	1 792	2 472	1 286	1 915	555	75	378	22
<b>Könsfördelning, procent/Gender balance, per cent</b>									
Röster på kvinnor/Votes for females	39,5	39,9	41,2	27,0	10,9	69,2	81,4	47,5	-
Röster på män/Votes for males	60,5	60,1	58,8	73,0	89,1	30,8	18,6	52,5	100,0
<b>Antal kandidater/Candidates</b>	<b>205</b>	<b>38</b>	<b>39</b>	<b>26</b>	<b>37</b>	<b>34</b>	<b>10</b>	<b>20</b>	<b>1</b>
Kvinnor	82	13	16	11	11	17	5	9	-
Män	123	25	23	15	26	17	5	11	1
<b>Könsfördelning, procent/Gender balance, per cent</b>									
Kvinnor	40,0	34,2	41,0	42,3	29,7	50,0	50,0	45,0	-
Män	60,0	65,8	59,0	57,7	70,3	50,0	50,0	55,0	100,0
<b>Antal invalda/Seats</b>	<b>30</b>	<b>7</b>	<b>9</b>	<b>4</b>	<b>5</b>	<b>4</b>	<b>-</b>	<b>1</b>	<b>-</b>
Kvinnor	10	3	3	1	-	3	-	-	-
Män	20	4	6	3	5	1	-	1	-
<b>Könsfördelning, procent/Gender balance, per cent</b>									
Kvinnor	33,3	42,9	33,3	25,0	-	75,0	-	-	-
Män	66,7	57,1	66,7	75,0	100,0	25,0	-	100,0	-

Not/Note: Politiska grupper, se not till tabell 14.1/Political groups, see note in table 14.1.

Källa/Source: ÅSUB, Valstatistik/Statistics Åland, Election Statistics

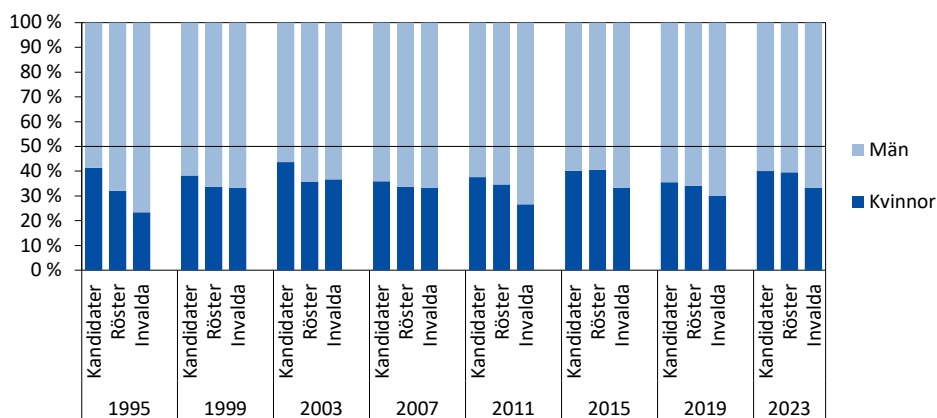
**Figur 14.2. Kvinnornas och männens andel i lagtingsvalen 1995-2023**
*Distribution of females and males in the Legislative Assembly elections 1995-2023*

Not/Note: Kandidater = Candidates, Röster = Votes, Invalda = Elected

Källa/Source: ÅSUB, Valstatistik/Statistics Åland, Election Statistics

### 14.3. Lagtingsvalet 2023. Röstberättigade och röstande efter kommun och kön

Legislative Assembly election 2023. Entitled to vote and number of voters by municipality and sex

Kommun	Röstberättigade/ Entitled to vote			Röstande/Number of voters					Valdeltagande, %/ Participation, %		
	Totalt	K	M	Totalt	K	M	Före val- dagen/ In advance	På val- dagen/ Election day	Totalt	K	M
Brändö	332	146	186	253	116	137	163	90	76,2	79,5	73,7
Eckerö	672	320	352	504	242	262	176	328	75,0	75,6	74,4
Finström	1 849	930	919	1 239	650	589	413	826	67,0	69,9	64,1
Föglö	339	166	173	257	127	130	144	113	75,8	76,5	75,1
Geta	352	171	181	280	138	142	46	234	79,5	80,7	78,5
Hammarland	1 147	568	579	757	389	368	215	542	66,0	68,5	63,6
Jomala	3 852	1 935	1 917	2 663	1 382	1 281	877	1 786	69,1	71,4	66,8
Kumlinge	229	105	124	172	80	92	128	44	75,1	76,2	74,2
Kökar	180	81	99	136	66	70	69	67	75,6	81,5	70,7
Lemland	1 501	764	737	1 027	532	495	349	678	68,4	69,6	67,2
Lumparland	275	131	144	208	101	107	71	137	75,6	77,1	74,3
Saltvik	1 315	649	666	867	444	423	222	645	65,9	68,4	63,5
Sottunga	77	34	43	63	29	34	39	24	81,8	85,3	79,1
Sund	744	370	374	525	277	248	147	378	70,6	74,9	66,3
Vårdö	311	143	168	247	118	129	108	139	79,4	82,5	76,8
Mariehamn	8 104	4 302	3 802	5 335	2 944	2 391	2 290	3 045	65,8	68,4	62,9
Landskomm.	13 175	6 513	6 662	9 198	4 691	4 507	3 167	6 031	69,8	72,0	67,7
-Landsbygden	11 707	5 838	5 869	8 070	4 155	3 915	2 516	5 554	68,9	71,2	66,7
-Skärgården	1 468	675	793	1 128	536	592	651	477	76,8	79,4	74,7
<b>Åland</b>	<b>21 279</b>	<b>10 815</b>	<b>10 464</b>	<b>14 533</b>	<b>7 635</b>	<b>6 898</b>	<b>5 457</b>	<b>9 076</b>	<b>68,3</b>	<b>70,6</b>	<b>65,9</b>

Källa/Source: ÅSUB, Valstatistik/Statistics Åland, Election Statistics

### 14.4. Ogiltiga röster efter orsak vid lagtings- och kommunalvalen 2019-2023

Rejected votes by cause, Legislative Assembly elections and the municipal elections 2019-2023

Orsak/Cause	Lagtingsvalet/Legislative Assembly election				Kommunalvalet/Municipal elections			
	Antal		% av alla röster/ % of all votes		Antal		% av alla röster/ % of all votes	
	2019	2023	2019	2023	2019	2023	2019	2023
<b>Totalt</b>	<b>336</b>	<b>488</b>	<b>2,3</b>	<b>3,4</b>	<b>736</b>	<b>784</b>	<b>4,7</b>	<b>5,0</b>
Blank röstsedel/Blank vote	208	147	1,4	1,0	372	326	2,4	2,1
Felaktigt nummer/Incorrect number	85	124	0,6	0,9	311	308	2,0	2,0
Otydligt nummer/Unclear number	6	21	0,0	0,1	2	47	0,0	0,3
Obehörig anteckning/Illegitimate note	25	174	0,2	1,2	34	65	0,2	0,4
Ostämplad röstsedel/Unmarked vote	3	12	0,0	0,1	1	5	0,0	0,0
Annan orsak/Other	9	10	0,1	0,1	16	33	0,1	0,2

Källa/Source: ÅSUB, Valstatistik/Statistics Åland, Election Statistics

### Figur 14.3. Blanka och övriga ogiltiga röster i lagtingsvalen 1975-2023

Blank votes and other rejected votes in the Legislative Assembly elections 1975-2023

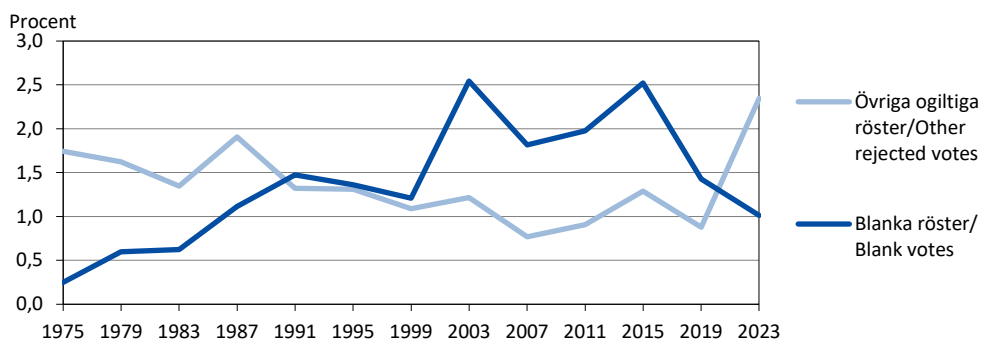

Källa/Source: ÅSUB, Valstatistik/Statistics Åland, Election Statistics

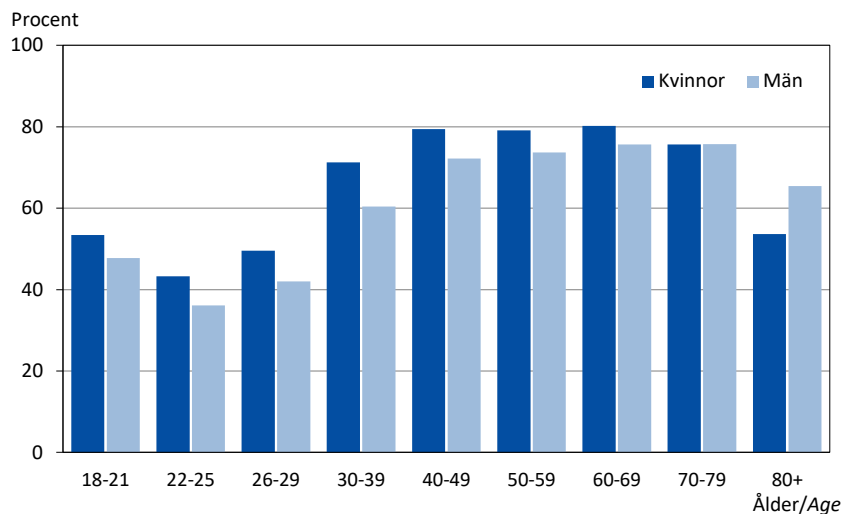
**Figur 14.4. Valdeltagandet i lagtingsvalet efter ålder och kön 2023**
*Participation in the Legislative Assembly election by age and sex 2023*

Källa/Source: ÅSUB, Valstatistik/Statistics Åland, Election Statistics

**14.5. Valdeltagande i lagtings- och kommunalvalen efter ålder och kön 1999-2023, procent**
*Participation in the Legislative Assembly and the municipal elections by age and sex 1999-2023, per cent*

Val/Election	Totalt								Kvinnor								Män							
	1999	2003	2007	2011	2015	2019	2023		1999	2003	2007	2011	2015	2019	2023		1999	2003	2007	2011	2015	2019	2023	
<b>Lagtingsvalet/Legislative assembly election</b>																								
<b>Totalt</b>	<b>66</b>	<b>68</b>	<b>68</b>	<b>67</b>	<b>70</b>	<b>70</b>	<b>68</b>		<b>67</b>	<b>69</b>	<b>70</b>	<b>69</b>	<b>73</b>	<b>71</b>	<b>71</b>		<b>65</b>	<b>66</b>	<b>66</b>	<b>65</b>	<b>68</b>	<b>68</b>	<b>66</b>	
18-21	45	49	45	44	48	44	50		48	49	46	45	49	45	53		41	49	44	43	47	43	48	
22-25	43	42	40	38	43	41	39		48	42	41	39	46	43	43		39	41	40	37	40	39	36	
26-29	49	52	50	52	53	50	46		54	56	52	55	55	53	50		46	49	48	49	52	47	42	
30-39	65	68	65	63	70	70	66		70	73	70	68	75	75	71		60	63	60	59	65	65	60	
40-49	74	75	74	74	77	77	76		75	78	79	78	81	79	79		72	72	69	69	74	75	72	
50-59	76	76	77	75	78	78	76		77	78	80	78	82	82	79		76	74	74	73	74	75	74	
60-69	78	78	79	78	80	80	78		80	79	80	80	82	81	80		75	77	78	77	79	79	76	
70-79	72	73	76	74	78	78	76		69	72	74	74	78	77	76		75	74	77	74	79	78	76	
80+	47	48	52	55	58	60	59		41	44	47	51	54	55	54		59	56	62	61	64	67	65	
<b>Kommunalvalet/Municipal elections</b>																								
<b>Totalt</b>	<b>66</b>	<b>68</b>	<b>66</b>	<b>64</b>	<b>67</b>	<b>66</b>	<b>64</b>		<b>68</b>	<b>70</b>	<b>68</b>	<b>67</b>	<b>70</b>	<b>68</b>	<b>67</b>		<b>65</b>	<b>67</b>	<b>64</b>	<b>62</b>	<b>65</b>	<b>64</b>	<b>61</b>	
18-21	46	51	47	44	49	43	48		49	53	47	45	52	45	51		43	50	46	44	46	43	45	
22-25	45	48	43	39	44	43	38		51	50	44	41	50	48	42		40	46	42	37	39	39	34	
26-29	54	59	51	49	52	52	47		58	65	54	53	55	58	53		50	54	49	45	50	47	42	
30-39	66	69	62	58	62	62	58		71	74	67	63	67	66	64		61	64	58	54	58	58	53	
40-49	73	74	71	69	72	69	66		75	77	76	74	76	71	69		71	71	66	64	68	66	63	
50-59	75	76	75	72	74	73	70		76	78	77	74	78	76	73		74	73	72	69	69	69	68	
60-69	76	76	77	76	77	76	73		78	78	78	77	79	78	76		73	75	77	74	75	75	71	
70-79	69	71	74	73	76	75	73		66	70	73	72	76	75	73		73	72	75	73	77	76	72	
80+	45	46	50	53	57	57	56		40	42	46	49	52	52	51		56	53	58	60	64	65	63	

Källa/Source: ÅSUB, Valstatistik/Statistics Åland, Election Statistics

### 14.6. Kommunalvalen 2003-2023. Röster, kandidater och invalda efter politisk gruppering

*Municipal elections 2003-2023. Distribution of votes, candidates and seats by political group*

År/Year	Totalt	Politisk gruppering/Political group										Utan grupp
		C	L	M	Ob	S	Åfg	ÅF	ÅD	HI	Övriga	
Antal röster/Number of votes												
2003	12 554	2 692	2 871	1 732	1 090	1 967	261	229	-	-	561	1 151
2007	13 328	2 527	3 535	1 951	1 272	1 703	-	349	-	-	453	1 538
2011	13 465	2 659	2 531	1 756	1 638	2 245	-	577	-	-	865	1 194
2015	14 579	2 893	2 946	2 803	874	2 124	-	478	244	12	736	1 469
2019	14 999	3 346	2 650	2 322	1 645	1 717	-	378	282	557	385	1 717
2023	14 747	2 573	3 169	2 495	1 442	1 913	-	367	-	651	734	1 403
Procentuell fördelning/Distribution in per cent												
2003	100,0	21,4	22,9	13,8	8,7	15,7	2,1	1,8	-	-	4,5	9,2
2007	100,0	19,0	26,5	14,6	9,5	12,8	-	2,6	-	-	3,4	11,5
2011	100,0	19,7	18,8	13,0	12,2	16,7	-	4,3	-	-	6,4	8,9
2015	100,0	19,8	20,2	19,2	6,0	14,6	-	3,3	1,7	0,1	5,0	10,1
2019	100,0	22,3	17,7	15,5	11,0	11,4	-	2,5	1,9	3,7	2,6	11,4
2023	100,0	17,4	21,5	16,9	9,8	13,0	-	2,5	-	4,4	5,0	9,5
Kandidater/Candidates												
2003	588	122	133	43	84	74	4	7	-	-	24	97
2007	603	100	119	47	73	93	-	11	-	-	27	133
2011	553	83	121	37	70	73	-	25	-	-	53	91
2015	554	90	95	76	45	74	-	27	4	2	34	107
2019	513	102	67	61	57	47	-	19	11	5	17	127
2023	458	77	56	53	53	47	-	11	-	17	37	107
Invalda/Distribution of seats												
2003	210	49	42	11	17	18	1	1	-	-	15	56
2007	210	39	41	14	18	14	-	2	-	-	13	69
2011	208	39	34	12	24	17	-	3	-	-	23	56
2015	208	36	34	23	8	15	-	3	1	-	21	67
2019	206	46	24	15	20	11	-	2	-	4	10	74
2023	208	35	32	21	18	12	-	2	-	4	19	65

Not/Note: Politiska grupper, se not till tabell 14.1/Political groups, see note in table 14.1.

Övriga = Others, Utan grupp = Candidates and representatives who do not belong to any political group.

Källa/Source: ÅSUB, Valstatistik/Statistics Åland, Election Statistics

### Figur 14.5. Könsfördelningen i kommunernas fullmäktige efter region 2003-2023

*Gender balance in the municipal assemblies by region 2003-2023*

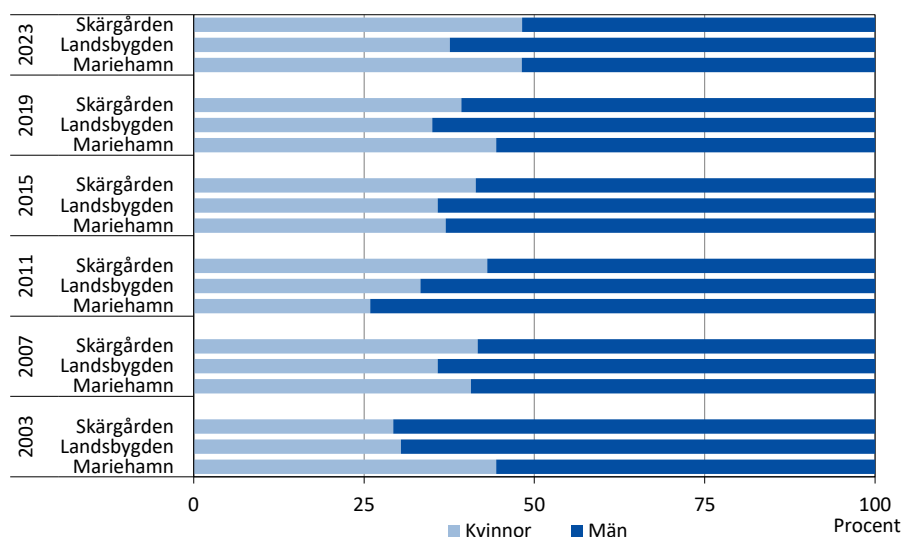

Källa/Source: ÅSUB, Valstatistik/Statistics Åland, Election Statistics

**14.7. Kommunalvalet 2023. Röstberättigade och röstande efter kommun och kön**
*Municipal elections 2023. Entitled to vote and number of voters by municipality and sex*

Kommun	Röstberättigade/ Entitled to vote			Röstande/Number of voters					Valdeltagande, %/ Participation, %		
	Totalt	K	M	Före valdagen/ In advance		På valdagen/ Election day		Totalt	K	M	
				Totalt	K	M	In advance				Election day
Brändö	385	176	209	279	132	147	169	110	72,5	75,0	70,3
Eckerö	783	365	418	548	260	288	178	370	70,0	71,2	68,9
Finström	2 050	1 031	1 019	1 298	686	612	421	877	63,3	66,5	60,1
Föglö	414	202	212	278	140	138	158	120	67,1	69,3	65,1
Geta	406	199	207	297	145	152	44	253	73,2	72,9	73,4
Hammarland	1 314	651	663	805	408	397	210	595	61,3	62,7	59,9
Jomala	4 277	2 134	2 143	2 839	1 472	1 367	862	1 977	66,4	69,0	63,8
Kumlinge	262	122	140	189	88	101	140	49	72,1	72,1	72,1
Kökar	201	89	112	146	71	75	74	72	72,6	79,8	67,0
Lemland	1 620	830	790	1 071	559	512	349	722	66,1	67,3	64,8
Lumparland	300	147	153	212	104	108	73	139	70,7	70,7	70,6
Saltvik	1 431	701	730	915	466	449	221	694	63,9	66,5	61,5
Sottunga	86	39	47	70	33	37	37	33	81,4	84,6	78,7
Sund	812	403	409	551	294	257	140	411	67,9	73,0	62,8
Vårdö	362	171	191	263	124	139	116	147	72,7	72,5	72,8
Mariehamn	9 547	5 027	4 520	5 769	3 201	2 568	2 337	3 432	60,4	63,7	56,8
Landskomm.	14 703	7 260	7 443	9 761	4 982	4 779	3 192	6 569	66,4	68,6	64,2
-Landsbygden	12 993	6 461	6 532	8 536	4 394	4 142	2 498	6 038	65,7	68,0	63,4
-Skärgården	1 710	799	911	1 225	588	637	694	531	71,6	73,6	69,9
<b>Åland</b>	<b>24 250</b>	<b>12 287</b>	<b>11 963</b>	<b>15 530</b>	<b>8 183</b>	<b>7 347</b>	<b>5 529</b>	<b>10 001</b>	<b>64,0</b>	<b>66,6</b>	<b>61,4</b>

Källa/Source: ÅSUB, Valstatistik/Statistics Åland, Election Statistics

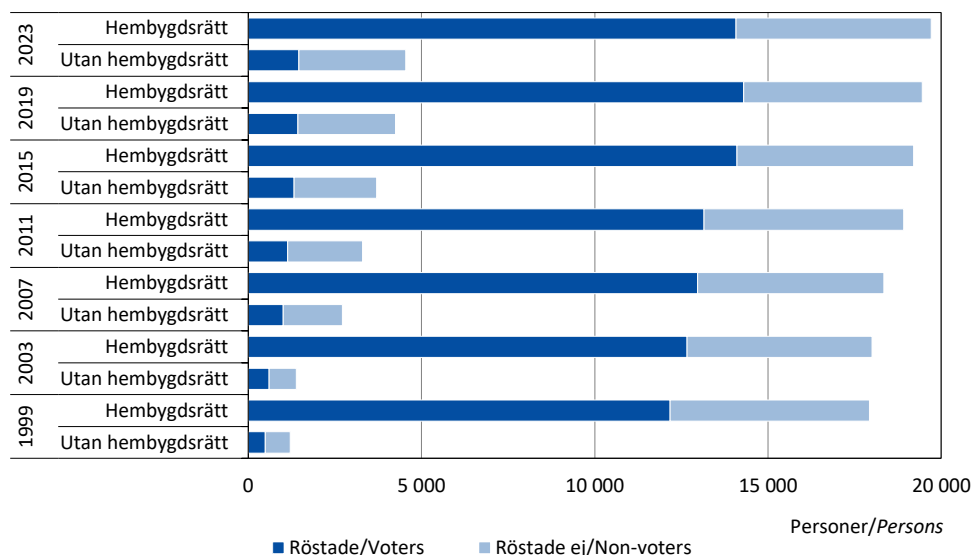
**Figur 14.6. Valdeltagande i kommunalvalen efter innehav av hembygdsrätt 1999-2023**
*Participation in municipal elections 1999-2023. Holders and non-holders of regional citizenship*

Not/Note: Hembygdsrätt = Holders of regional citizenship, Utan hembygdsrätt = Non-holders of regional citizenship

Källa/Source: ÅSUB, Valstatistik/Statistics Åland, Election Statistics



**14.8. Kommunalvalet 2023. Godkända röster efter politisk gruppering, kön och kommun**
*Municipal elections 2023. Valid votes by political group, sex and municipality*

Kommun	Totalt	Politisk gruppering/ Political group								Kandidatens kön/ Sex of candidate	
		C	L	M	Ob	S	ÅF	HI	Övriga <sup>1)</sup>	K	M
<b>Antal</b>											
Brändö	274	-	-	-	-	-	-	-	274	105	169
Eckerö	521	-	-	67	23	35	-	-	396	158	363
Finström	1 223	636	260	82	49	174	22	-	-	439	784
Föglö	275	-	-	-	-	-	-	-	275	104	171
Geta	283	-	60	-	-	-	-	-	223	83	200
Hammarland	768	224	117	-	344	-	-	83	-	176	592
Jomala	2 688	481	695	823	149	310	156	74	-	1 335	1 353
Kumlinge	185	-	-	-	-	-	-	-	185	89	96
Kökar	138	-	-	-	-	-	-	-	138	49	89
Lemland	1 026	223	461	132	24	35	85	66	-	517	509
Lumparland	204	-	-	-	-	-	-	-	204	94	110
Saltvik	864	453	146	55	171	39	-	-	-	247	617
Sottunga	70	-	-	-	-	-	-	-	70	25	45
Sund	531	200	-	62	103	51	-	-	115	135	396
Vårdö	257	-	-	-	-	-	-	-	257	146	111
Mariehamn	5 440	356	1 430	1 274	579	1 269	104	428	-	2 641	2 799
Landskomm.	9 307	2 217	1 739	1 221	863	644	263	223	2 137	3 702	5 605
-Landsbygden	8 108	2 217	1 739	1 221	863	644	263	223	938	3 184	4 924
-Skärgården	1 199	-	-	-	-	-	-	-	1 199	518	681
<b>Åland</b>	<b>14 747</b>	<b>2 573</b>	<b>3 169</b>	<b>2 495</b>	<b>1 442</b>	<b>1 913</b>	<b>367</b>	<b>651</b>	<b>2 137</b>	<b>6 343</b>	<b>8 404</b>
Kvinnor	6 343	690	1 857	642	305	1 421	213	360	855		
Män	8 404	1 883	1 312	1 853	1 137	492	154	291	1 282		
<b>Procent</b>											
Brändö	100,0	-	-	-	-	-	-	-	100,0	38,3	61,7
Eckerö	100,0	-	-	12,9	4,4	6,7	-	-	76,0	30,3	69,7
Finström	100,0	52,0	21,3	6,7	4,0	14,2	1,8	-	-	35,9	64,1
Föglö	100,0	-	-	-	-	-	-	-	100,0	37,8	62,2
Geta	100,0	-	21,2	-	-	-	-	-	78,8	29,3	70,7
Hammarland	100,0	29,2	15,2	-	44,8	-	-	10,8	-	22,9	77,1
Jomala	100,0	17,9	25,9	30,6	5,5	11,5	5,8	2,8	-	49,7	50,3
Kumlinge	100,0	-	-	-	-	-	-	-	100,0	48,1	51,9
Kökar	100,0	-	-	-	-	-	-	-	100,0	35,5	64,5
Lemland	100,0	21,7	44,9	12,9	2,3	3,4	8,3	6,4	-	50,4	49,6
Lumparland	100,0	-	-	-	-	-	-	-	100,0	46,1	53,9
Saltvik	100,0	52,4	16,9	6,4	19,8	4,5	-	-	-	28,6	71,4
Sottunga	100,0	-	-	-	-	-	-	-	100,0	35,7	64,3
Sund	100,0	37,7	-	11,7	19,4	9,6	-	-	21,7	25,4	74,6
Vårdö	100,0	-	-	-	-	-	-	-	100,0	56,8	43,2
Mariehamn	100,0	6,5	26,3	23,4	10,6	23,3	1,9	7,9	-	48,5	51,5
Landskomm.	100,0	23,8	18,7	13,1	9,3	6,9	2,8	2,4	23,0	39,8	60,2
-Landsbygden	100,0	27,3	21,4	15,1	10,6	7,9	3,2	2,8	11,6	39,3	60,7
-Skärgården	100,0	-	-	-	-	-	-	-	100,0	43,2	56,8
<b>Åland</b>	<b>100,0</b>	<b>17,4</b>	<b>21,5</b>	<b>16,9</b>	<b>9,8</b>	<b>13,0</b>	<b>2,5</b>	<b>4,4</b>	<b>14,5</b>	<b>43,0</b>	<b>57,0</b>
<b>Procentuell fördelning efter kön/By sex, per cent</b>											
Kvinnor	43,0	26,8	58,6	25,7	21,2	74,3	58,0	55,3	40,0		
Män	57,0	73,2	41,4	74,3	78,8	25,7	42,0	44,7	60,0		

1) Övriga, inklusive Utan grupp/Others including candidates and representatives who do not belong to any political group.

Not/Note: Politiska grupper, se not till tabellerna 14.1 och 14.6/Political groups, see note in tables 14.1 and 14.6.

Källa/Source: ÅSUB, Valstatistik/Statistics Åland, Election Statistics

### 14.9. Kommunalvalet 2023. Kandidater efter politisk gruppering, kön och kommun

*Municipal elections 2023. Candidates by political group, sex and municipality*

Kommun	Totalt	Gruppering/Political group								Kön/Sex		Procent	
		C	L	M	Ob	S	ÅF	HI	Övriga <sup>1)</sup>	K	M	K	M
Brändö	20	-	-	-	-	-	-	-	20	9	11	45,0	55,0
Eckerö	30	-	-	3	1	4	-	-	22	9	21	30,0	70,0
Finström	28	13	5	1	1	7	1	-	-	13	15	46,4	53,6
Föglö	18	-	-	-	-	-	-	-	18	8	10	44,4	55,6
Geta	13	-	2	-	-	-	-	-	11	5	8	38,5	61,5
Hammarland	30	8	4	-	15	-	-	3	-	7	23	23,3	76,7
Jomala	55	14	11	16	3	6	4	1	-	23	32	41,8	58,2
Kumlinge	13	-	-	-	-	-	-	-	13	7	6	53,8	46,2
Kökar	13	-	-	-	-	-	-	-	13	5	8	38,5	61,5
Lemland	32	9	10	8	1	1	2	1	-	16	16	50,0	50,0
Lumparland	16	-	-	-	-	-	-	-	16	8	8	50,0	50,0
Saltvik	31	15	5	2	8	1	-	-	-	11	20	35,5	64,5
Sottunga	13	-	-	-	-	-	-	-	13	6	7	46,2	53,8
Sund	25	10	-	4	6	1	-	-	4	6	19	24,0	76,0
Vårdö	14	-	-	-	-	-	-	-	14	8	6	57,1	42,9
Mariehamn	107	8	19	19	18	27	4	12	-	50	57	46,7	53,3
Landskomm.	351	69	37	34	35	20	7	5	144	141	210	40,2	59,8
-Landsbygden	260	69	37	34	35	20	7	5	53	98	162	37,7	62,3
-Skärgården	91	-	-	-	-	-	-	-	91	43	48	47,3	52,7
<b>Åland</b>	<b>458</b>	<b>77</b>	<b>56</b>	<b>53</b>	<b>53</b>	<b>47</b>	<b>11</b>	<b>17</b>	<b>144</b>	<b>191</b>	<b>267</b>	<b>41,7</b>	<b>58,3</b>
- Kvinnor, %	41,7	32,5	42,9	37,7	32,1	61,7	45,5	41,2	44,4				
- Män, %	58,3	67,5	57,1	62,3	67,9	38,3	54,5	58,8	55,6				

1) Övriga, inklusive Utan grupp/Others including candidates and representatives who do not belong to any political group.

Not/Note: Politiska grupper, se not till tabellerna 14.1 och 14.6/Political groups, see note in tables 14.1 and 14.6.

Källa/Source: ÅSUB, Valstatistik/Statistics Åland, Election Statistics

### 14.10. Kommunalvalet 2023. Mandatfördelningen i kommunernas fullmäktige efter politisk gruppering och kön

*Municipal elections 2023. Distribution of seats in the municipality councils by political group and sex*

Kommun	Totalt	Gruppering/Political group								Kön/Sex		Procent	
		C	L	M	Ob	S	ÅF	HI	Övriga <sup>1)</sup>	K	M	K	M
Brändö	11	-	-	-	-	-	-	-	11	5	6	45,5	54,5
Eckerö	11	-	-	2	-	-	-	-	9	3	8	27,3	72,7
Finström	17	9	4	1	1	2	-	-	-	6	11	35,3	64,7
Föglö	9	-	-	-	-	-	-	-	9	4	5	44,4	55,6
Geta	9	-	2	-	-	-	-	-	7	3	6	33,3	66,7
Hammarland	15	5	2	-	7	-	-	1	-	5	10	33,3	66,7
Jomala	21	4	6	7	1	2	1	-	-	11	10	52,4	47,6
Kumlinge	9	-	-	-	-	-	-	-	9	5	4	55,6	44,4
Kökar	9	-	-	-	-	-	-	-	9	3	6	33,3	66,7
Lemland	15	3	8	2	-	-	1	1	-	8	7	53,3	46,7
Lumparland	9	-	-	-	-	-	-	-	9	4	5	44,4	55,6
Saltvik	15	8	3	1	3	-	-	-	-	3	12	20,0	80,0
Sottunga	9	-	-	-	-	-	-	-	9	4	5	44,4	55,6
Sund	13	5	-	1	3	1	-	-	3	4	9	30,8	69,2
Vårdö	9	-	-	-	-	-	-	-	9	6	3	66,7	33,3
Mariehamn	27	1	7	7	3	7	-	2	-	13	14	48,1	51,9
Landskomm.	181	34	25	14	15	5	2	2	84	74	107	40,9	59,1
-Landsbygden	125	34	25	14	15	5	2	2	28	47	78	37,6	62,4
-Skärgården	56	-	-	-	-	-	-	-	56	27	29	48,2	51,8
<b>Åland</b>	<b>208</b>	<b>35</b>	<b>32</b>	<b>21</b>	<b>18</b>	<b>12</b>	<b>2</b>	<b>4</b>	<b>84</b>	<b>87</b>	<b>121</b>	<b>41,8</b>	<b>58,2</b>
- Kvinnor, %	41,8	31,4	46,9	28,6	22,2	75,0	100,0	50,0	45,2				
- Män, %	58,2	68,6	53,1	71,4	77,8	25,0	-	50,0	54,8				

1) Övriga, inklusive Utan grupp/Others including candidates and representatives who do not belong to any political group.

Not/Note: Politiska grupper, se not till tabellerna 14.1 och 14.6/Political groups, see note in tables 14.1 and 14.6.

Källa/Source: ÅSUB, Valstatistik/Statistics Åland, Election Statistics

### 14.11. Presidentvalet 2024. Godkända röster samt valdeltagande efter kön

*Finnish Presidential election 2024. Valid votes and participation by sex*

1:a omgången/1:st round	Antal	Procent	2:a omgången/2:nd round	Antal	Procent
<b>Godkända röster/Valid votes</b>	<b>14 808</b>	<b>100,0</b>	<b>Godkända röster/Valid votes</b>	<b>15 043</b>	<b>100,0</b>
Pekka Haavisto	7 459	50,4	Pekka Haavisto	8 810	58,6
Alexander Stubb	6 038	40,8	Alexander Stubb	6 233	41,4
Li Andersson	484	3,3			
Olli Rehn	300	2,0			
Jussi Halla-aho	201	1,4			
Jutta Urpilainen	136	0,9			
Sari Essayah	112	0,8			
Mika Aaltola	49	0,3			
Harry Harkimo	29	0,2			
<b>Ogiltiga röster/Rejected votes</b>	<b>76</b>	<b>0,5<sup>1)</sup></b>	<b>Ogiltiga röster/Rejected votes</b>	<b>74</b>	<b>0,5<sup>1)</sup></b>
Därav blanka/Blank votes	24	0,2 <sup>1)</sup>	Därav blanka/Blank votes	26	0,2 <sup>1)</sup>
<b>Valdeltagande/Participation</b>			<b>Valdeltagande/Participation</b>		
Röstberättigade/Entitled to vote	21 626		Röstberättigade/Entitled to vote	21 626	
Kvinnor	11 094		Kvinnor	11 094	
Män	10 532		Män	10 532	
Röstande/Number of voters	13 986	64,7 <sup>2)</sup>	Röstande/Number of voters	14 114	65,3 <sup>2)</sup>
Kvinnor	7 561	68,2 <sup>2)</sup>	Kvinnor	7 615	68,6 <sup>2)</sup>
Män	6 425	61,0 <sup>2)</sup>	Män	6 499	61,7 <sup>2)</sup>

1) Andel av avgivna röster/Percentage of cast votes. 2) Andel av de röstberättigade/Percentage of persons entitled to vote.

Not/Note: I valdeltagandet ingår endast personer bosatta på Åland, medan de godkända och ogiltiga rösterna också omfattar röster avgivna i utlandet. Det totala valresultatet i Finland innebär att Alexander Stubb valdes till president/Participation only includes people living in Åland, whereas valid and rejected votes also include votes cast abroad. The final result of the election in Finland was that Alexander Stubb was elected for President.

Källa/Source: ÅSUB, Valstatistik/Statistics Åland, Election Statistics

### Figur 14.7. Presidentvalen 1994-2024. Rösternas fördelning i andra omgången

*Presidential elections 1994-2024. Distribution of votes in the second round*

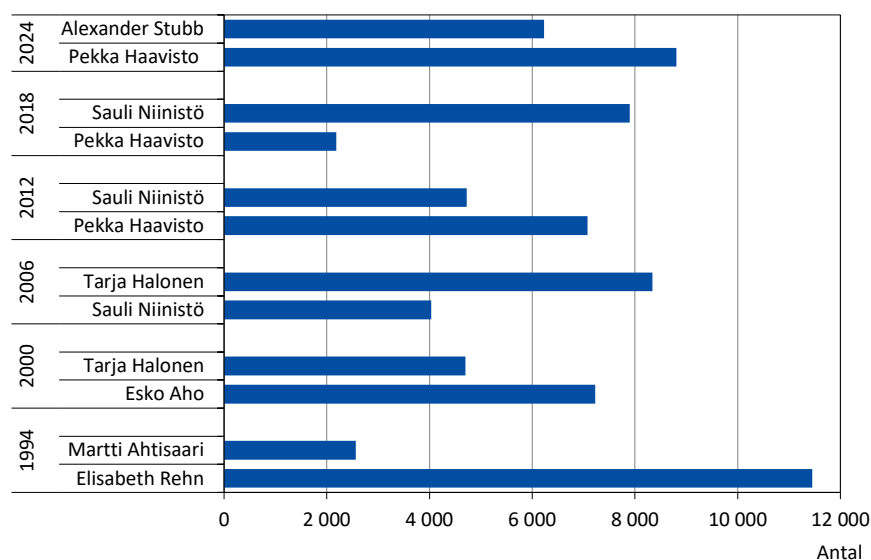

Not/Note: Presidentvalet 2018 avgjordes i första omgången. Diagrammet visar de två som fick flest röster/  
The presidential election in 2018 was decided in the first round. The figure shows the two candidates receiving the most votes.

Källa/Source: ÅSUB, Valstatistik/Statistics Åland, Election Statistics

**14.12. Riksdagsvalet 2023. Godkända röster och kandidater efter kön samt ogiltiga röster**
*Election for the Parliament of Finland 2023. Valid votes and candidates by sex and rejected votes*

	Totalt		Hållbart Initiativ		För Åland		Obunden Samling		Välfärd och jämlikhet	
	Antal	Procent	Antal	Procent	Antal	Procent	Antal	Procent	Antal	Procent
<b>Godkända röster/Valid votes</b>	<b>13 383</b>	<b>100,0</b>	<b>494</b>	<b>3,7</b>	<b>11 452</b>	<b>85,6</b>	<b>514</b>	<b>3,8</b>	<b>923</b>	<b>6,9</b>
<b>Ogiltiga röster/Rejected votes</b>	<b>127</b>	<b>0,9</b>	.	.	.	.	.	.	.	.
Därav blanka/Blank votes	51	0,4	.	.	.	.	.	.	.	.
<b>Könsfördelning av rösterna/ Vote distribution by sex</b>										
Röster på kvinnor/Votes for females	1 285	9,6	197	39,9	386	3,4	-	-	702	76,1
Röster på män/Votes for males	12 098	90,4	297	60,1	11 066	96,6	514	100,0	221	23,9
<b>Kandidater/Candidates</b>										
Totalt	15	100,0	4	100,0	3	100,0	4	100,0	4	100,0
Kvinnor	5	33,3	2	50,0	1	33,3	-	-	2	50,0
Män	10	66,7	2	50,0	2	66,7	4	100,0	2	50,0

Not/Note: Åland väljer en representant till Finlands riksdag. Resultatet blev att För Ålands kandidat Mats Löfström valdes till Ålands riksdagsledamot. Andelen ogiltiga röster anges i procent av alla avgivna röster/Åland elects one representative to the Finnish Parliament. Mats Löfström from För Åland was elected for the Åland representative to the Finnish Parliament. Rejected votes in per cent of all votes.

Källa/Source: ÅSUB, Valstatistik/Statistics Åland, Election Statistics

**14.13. Riksdagsvalet 2023. Valdeltagande efter kön**
*Election for the Parliament of Finland 2023. Participation by sex*

	Röstberättigade/ Entitled to vote			Röstande, antal/Number of voters					Valdeltagande, procent/ Participation, per cent		
	Totalt	Kvinnor	Män	Totalt	Kvinnor	Män	Före val- dagen/ Pre elec- tion day	På val- dagen/ Election day	Totalt	Kvinnor	Män
<b>På Åland/In Åland</b>	<b>21 557</b>	<b>11 070</b>	<b>10 487</b>	<b>12 869</b>	<b>7 020</b>	<b>5 849</b>	<b>4 416</b>	<b>8 453</b>	<b>59,7</b>	<b>63,4</b>	<b>55,8</b>
Utomlands/Abroad	6 679	3 859	2 820	641	404	237	541	100	9,6	10,5	8,4
<b>Totalt</b>	<b>28 236</b>	<b>14 929</b>	<b>13 307</b>	<b>13 510</b>	<b>7 424</b>	<b>6 086</b>	<b>4 957</b>	<b>8 553</b>	<b>47,8</b>	<b>49,7</b>	<b>45,7</b>

Källa/Source: ÅSUB, Valstatistik/Statistics Åland, Election Statistics

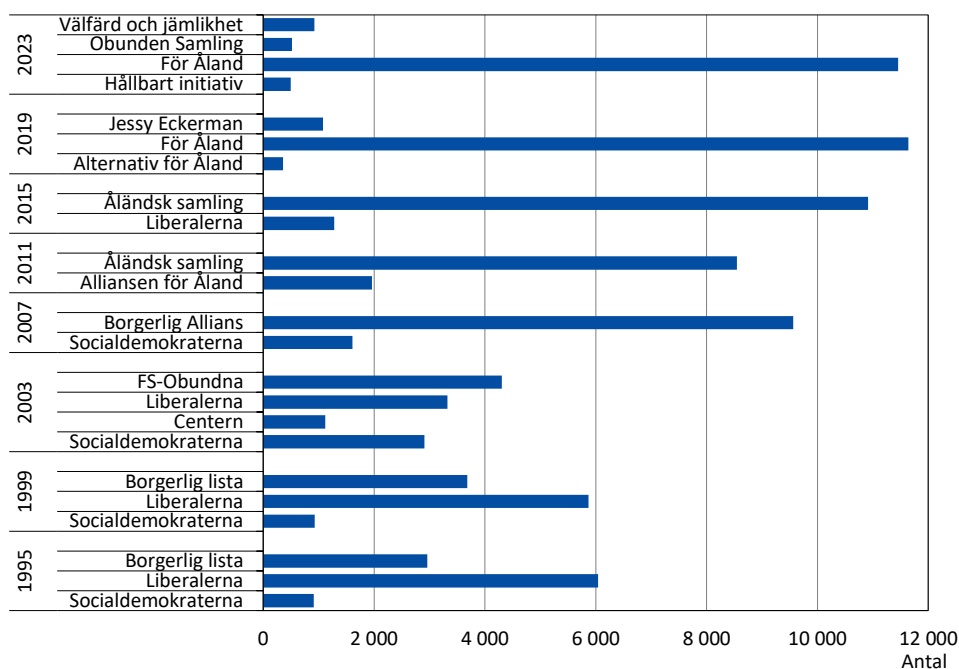
**Figur 14.8. Riksdagsvalen 1995-2023. Antal röster efter lista**
*Parliamentary elections 1995-2023. Number of votes by political party/group*

Källa/Source: ÅSUB, Valstatistik/Statistics Åland, Election Statistics

#### 14.14. Valet till EU-parlamentet 2024. Godkända röster samt valdeltagande efter kön

European Parliament election 2024. Valid votes and participation by sex

	Antal	Procent		Antal, Procent
<b>Godkända röster/Valid votes</b>	<b>11 019</b>	<b>100,0</b>	<b>Valdeltagande/Participation</b>	
SFP/Swedish People's Party	9 185	83,4	Röstberättigade/Entitled to vote	21 895
Socialdemokraterna/Social Democrats	587	5,3	Kvinnor	11 247
Samlingspartiet/National Coalition	172	1,6	Män	10 648
Gröna förbundet/Green League	348	3,2	Röstande/Number of voters	10 733
Centern/Centre Party	39	0,4	Kvinnor	5 822
Vänsterförbundet/Left Alliance	426	3,9	Män	4 911
Kristdemokraterna/Christian Democrats	68	0,6	Före valdagen/In advance	4 282
Sannfinländarna/Finns Party	103	0,9	På valdagen/Election day	6 451
Övriga/Other	91	0,8	Valdeltagande/Participation, %	49,0
<b>Ogiltiga röster/Rejected votes</b>	<b>123</b>	<b>1,1</b> <sup>1)</sup>	Kvinnor	51,8
Därav blanka/Of which blank	52	0,5 <sup>1)</sup>	Män	46,1

1) Procent av avgivna röster/Per cent of all votes.

Not/Note: I valdeltagandet ingår endast personer bosatta på Åland, medan de godkända och ogiltiga rösterna också innefattar röster avgivna i utlandet/Participation only includes people living in Åland, whereas valid and rejected votes also include votes cast abroad.

Källa/Source: ÅSUB, Valstatistik/Statistics Åland, Election Statistics

#### Figur 14.9. Det åländska valresultatet vid EU-valen 2009, 2014, 2019 och 2024

The election results of the EU-elections in Åland 2009, 2014, 2019 and 2024

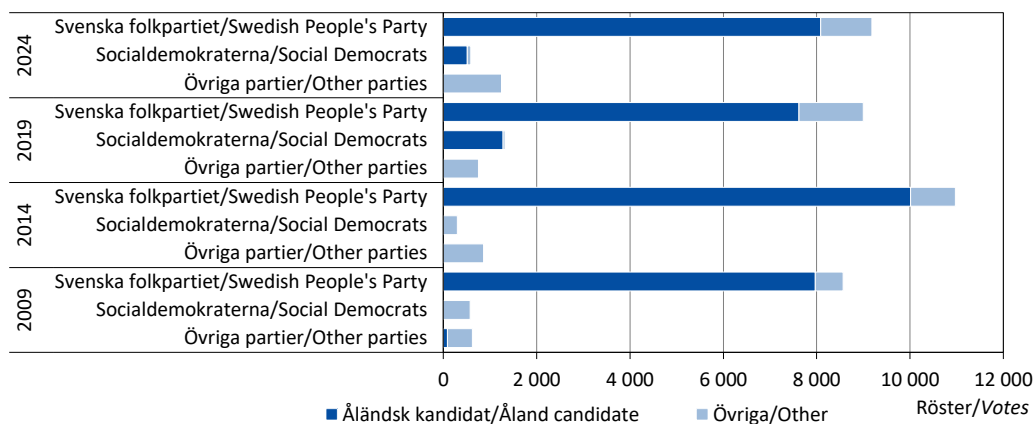

Not/Note: Åländska kandidater/Åland candidates 2009 Britt Lundberg, SFP/SPP, och/and Merja Renvall, Självständighetspartiet/Independence Party, 2014 Britt Lundberg, SFP/SPP, 2019 Anton Nilsson, SFP/SPP, och/and Camilla Gunell, Soc.dem./Soc. Dem., 2024 Anton Nilsson, SFP/SPP, och/and Jessy Eckerman, Soc.dem./Soc. Dem.

Källa/Source: ÅSUB, Valstatistik/Statistics Åland, Election Statistics

#### 14.15. EU-folkomröstningarna 1994 efter region och kön

EU referendums 1994 by region and sex of voters

Region	Röstberättigade/ Entitled to vote	Röstande/Voters			Godkända röster/Valid votes				
		Procent			Totalt	Ja/Yes		Nej/No	
		Antal	Totalt	Kvinnor		Män	Antal	%	Antal
<b>Finlands omröstning/referendum</b>									
Mariehamn	7 931	60,7	61,3	60,0	4 755	3 034	63,8	1 721	36,2
Landsbygden	8 957	61,6	61,0	62,2	5 439	2 401	44,1	3 038	55,9
Skärgården	1 864	61,6	61,0	62,1	1 135	450	39,6	685	60,4
<b>Åland</b>	<b>18 752</b>	<b>61,2</b>	<b>61,1</b>	<b>61,3</b>	<b>11 329</b>	<b>5 885</b>	<b>51,9</b>	<b>5 444</b>	<b>48,1</b>
<b>Ålands omröstning/referendum</b>									
Mariehamn	7 472	49,7	50,0	49,4	3 674	2 935	79,9	739	20,1
Landsbygden	8 832	49,5	49,7	49,3	4 314	2 957	68,5	1 357	31,5
Skärgården	1 786	44,5	43,8	45,1	779	564	72,4	215	27,6
<b>Åland</b>	<b>18 090</b>	<b>49,1</b>	<b>49,3</b>	<b>48,9</b>	<b>8 767</b>	<b>6 456</b>	<b>73,6</b>	<b>2 311</b>	<b>26,4</b>

Källa/Source: ÅSUB, Valstatistik/Statistics Åland, Election Statistics

**14.16. Valdeltagandet vid allmänna val 1991-2024, procent**
*Participation rate in public elections 1991-2024, per cent*

År/Year	Lagting/ Legislative Assembly	Kommun/ Municipal	Riksdag/ Parliament (Finnish)	År/Year	President/Presidential		År/Year	EU-parlament/ European Parliament
					1:a omg./ 1st round	2:a omg./ 2nd round		
1991	62,4	62,6	50,8	1994	70,3	74,3	1996	44,4
1995	62,5	62,2	52,1	2000	59,1	61,6	1999	21,8
1999	66,0	66,2	54,8	2006	57,7	61,9	2004	35,6
2003	67,6	68,4	60,3	2012	56,4	55,8	2009	48,2
2007	67,8	66,4	57,0	2018	58,7	.	2014	57,3
2011	66,9	64,3	51,1	2024	64,7	65,3	2019	50,8
2015	70,4	67,4	57,9				2024	49,0
2019	69,7	66,4	59,7					
2023	68,3	64,0	59,7					

Källa/Source: ÅSUB, Valstatistik/Statistics Åland, Election Statistics

**14.17. Andel av rösterna som avgivits före valdagen vid allmänna val 1991-2024, procent**
*Share of votes cast in advance at public elections 1991-2024, per cent*

År/Year	Lagting/ Legislative Assembly	Kommun/ Municipal	Riksdag/ Parliament (Finnish)	År/Year	President/Presidential		År/Year	EU-parlament/ European Parliament
					1:a omg./ 1st round	2:a omg./ 2nd round		
1991	16,6	16,1	21,4	1994	24,3	30,7	1996	24,9
1995	23,4	23,2	29,8	2000	32,3	37,4	1999	36,2
1999	27,7	27,1	26,6	2006	33,7	36,7	2004	30,8
2003	27,2	26,8	25,9	2012	33,0	40,0	2009	35,6
2007	32,3	31,6	35,3	2018	29,7	.	2014	34,9
2011	34,6	33,7	31,4	2024	35,4	41,8	2019	34,7
2015	37,6	36,4	34,7				2024	39,9
2019	37,3	35,8	34,1					
2023	37,5	35,6	34,3					

Källa/Source: ÅSUB, Valstatistik/Statistics Åland, Election Statistics

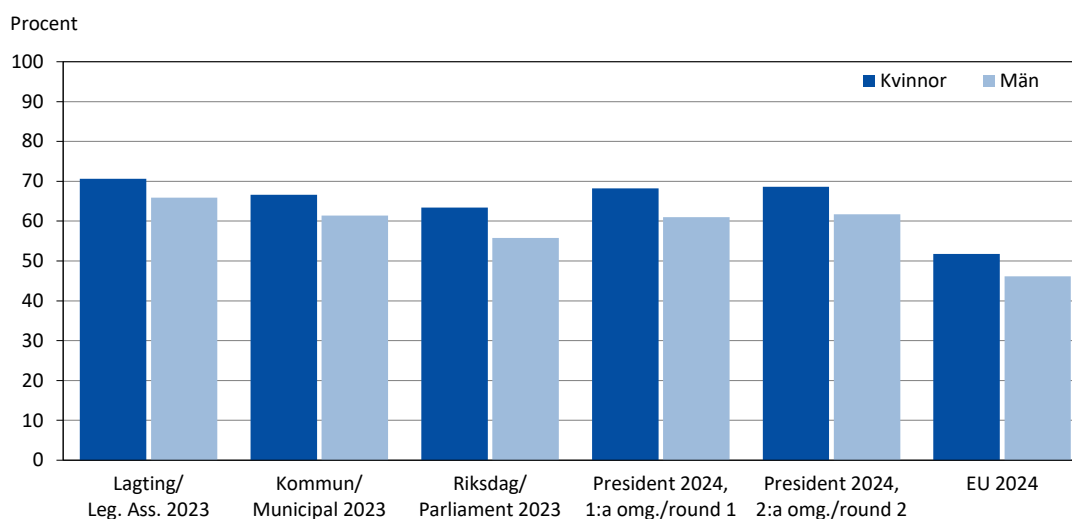
**Figur 14.10. Valdeltagandet efter kön vid de senaste valen**
*Participation in the latest elections by sex*

Källa/Source: ÅSUB, Valstatistik/Statistics Åland, Election Statistics

# 15

## **Nordisk och internationell jämförande statistik**

Nordic and international  
comparative statistics

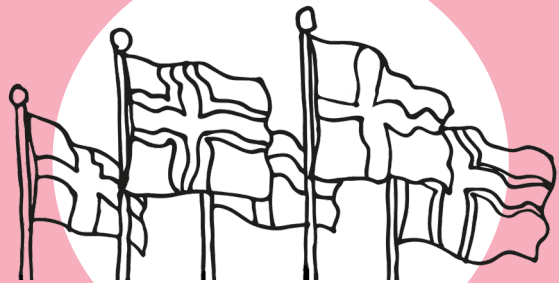

## **Nordisk och internationell jämförande statistik**

Detta kapitel innehåller uppgifter om de nordiska länderna och autonomierna samt en tabell som omfattar alla världens länder. I tabellerna och diagrammen används följande landskoder för de nordiska länderna:

DK = Danmark

FO = Färöarna

GL = Grönland

FI = Finland (exkl. Åland)

AX = Åland

IS = Island

NO = Norge

SE = Sverige

Uppgifterna om de nordiska länderna kommer från Nordisk statistikbank, tidigare Nordisk statistisk årsbok. Källorna anges under varje tabell. Tillförlitligheten är hög i och med att uppgifterna har sammanställts med data från de nationella nordiska statistikbyråerna. Det finns olika problem med att göra statistiska jämförelser mellan länder, men i den nordiska statistiken läggs speciell vikt vid att de uppgifter som tas med skall vara så jämförbara som möjligt.

Utförlig statistik om de nordiska länderna publiceras i en databas, <https://www.nordicstatistics.org/>. Från ÅSUBs webbplats [www.asub.ax](http://www.asub.ax) hittar man enkelt till internationell statistik via länkar till såväl statistiska organisationer som till nationella statistikbyråer över hela världen.

Ansvarig för det nordiska statistiksamarbetet på ÅSUB är Gerd Lindqvist, [gerd.lindqvist@asub.ax](mailto:gerd.lindqvist@asub.ax).

## **Nordic and international comparative statistics**

This chapter includes data on the Nordic countries and autonomies as well as a table on all the countries of the world.

Country codes of the Nordic countries and autonomies:

DK = Denmark

FO = Faroe Islands

GL = Greenland

FI = Finland (excl. Åland)

AX = Åland

IS = Iceland

NO = Norway

SE = Sweden

More detailed statistics on the Nordic countries are published in the following database: <https://www.nordicstatistics.org/>. At the website of Statistics Åland, [www.asub.ax](http://www.asub.ax), international statistics are easily accessible through links to statistical organisations and national statistical institutes from all over the world.

Contact person is Gerd Lindqvist, [gerd.lindqvist@asub.ax](mailto:gerd.lindqvist@asub.ax).



### 15.1. Markanvändning 2023, 1 000 ha

Land use 2023, 1 000 ha

Markanvändn./Land use	DK	FO	GL	FI	AX <sup>1)</sup>	IS	NO	SE
<b>Totalt</b>	<b>4 273</b>	<b>140</b>	<b>212 701</b>	<b>33 711</b>	<b>156</b>	<b>10 350</b>	<b>32 381</b>	<b>44 743</b>
Åker och trädgård/ Arable land	2 544	..	..	2 253	13	129	806	2 530
Bete och äng/ Permanent meadows	384	..	1	13	6	1 751	178	453
Skogsmark/Forests	571	..	0	22 745	109	196	12 752	27 934
Övrig landareal/ Other land area	673	139	41 044	5 250	25	6 955	16 529	9 790
Sjöar, glaciärer/ Lakes, glaciers	101	1	171 656	3 450	3	1 319	2 116	4 036

1) Uppgifterna gäller för 2018/Figures from 2018.

Källa/Source: Nordisk statistikbank, ÅSUB/Nordic statistics database, Statistics Åland

### 15.2. Befolkning efter kön 1.1.1990-2024, 1 000 personer

Population by sex 1.1.1990-2024, 1 000 inhabitants

Kön/Sex	År/Year	DK	FO	GL	FI	AX	IS	NO	SE
Totalt	1990	5 135	48	56	4 950	24	253	4 233	8 527
	2000	5 330	45	56	5 146	26	279	4 478	8 861
	2010	5 535	49	56	5 324	28	318	4 858	9 341
	2020	5 823	52	56	5 495	30	364	5 368	10 328
	2024	5 961	54	57	5 573	31	384	5 550	10 552
Kvinnor	1990	2 605	23	26	2 549	12	126	2 140	4 315
	2000	2 696	22	26	2 635	13	139	2 261	4 481
	2010	2 791	23	27	2 712	14	158	2 431	4 692
	2020	2 926	25	27	2 782	15	177	2 661	5 132
	2024	2 998	26	27	2 815	15	187	2 754	5 239
Män	1990	2 531	25	30	2 401	12	127	2 093	4 212
	2000	2 634	23	30	2 510	13	140	2 217	4 380
	2010	2 743	25	30	2 611	14	160	2 427	4 649
	2020	2 897	27	30	2 713	15	187	2 707	5 196
	2024	2 964	28	30	2 759	15	197	2 796	5 313

Källa/Source: Nordisk statistikbank, ÅSUB/Nordic statistics database, Statistics Åland

Figur 15.1. Befolkning efter ålder 1.1.2024

Inhabitants by age 1.1.2024

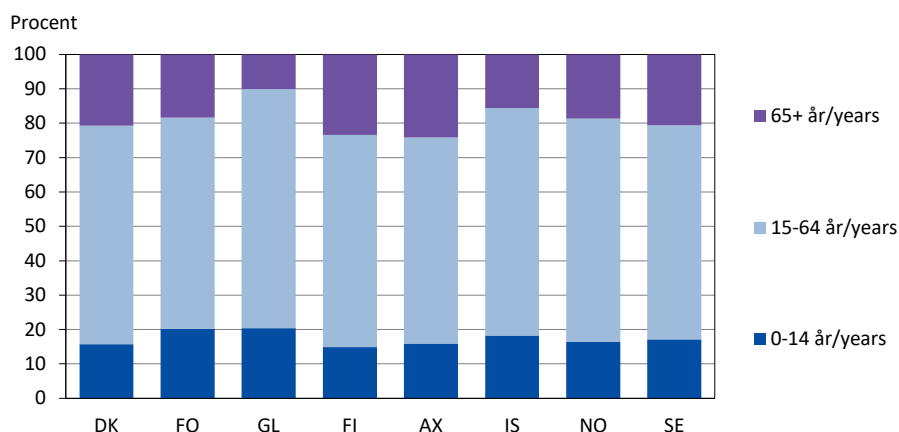

Källa/Source: Nordisk statistikbank, ÅSUB/Nordic statistics database, Statistics Åland

### 15.3. Förväntad medellivslängd vid födseln efter kön 2000-2022

*Life expectancy at birth by sex 2000-2022*

Kön/Sex	År/Year	DK	FO <sup>1)</sup>	GL <sup>2)</sup>	FI	AX <sup>3)</sup>	IS	NO	SE
Kvinnor	2000	79,2	81,1	68,5	81,2	81,5	81,6	81,5	82,0
	2005	80,5	81,8	70,1	82,5	83,6	83,5	82,7	82,9
	2010	81,4	83,3	71,8	83,5	83,8	84,1	83,3	83,6
	2015	82,7	84,2	72,8	84,4	84,3	83,8	84,2	84,1
	2019	83,5	85,2	72,4	84,8	85,0	84,7	84,7	84,8
	2020	83,6	85,4	..	84,8	85,5	84,6	84,9	84,2
	2021	83,3	85,7	..	84,6	86,0	84,6	84,7	84,9
	2022	83,2	85,3	..	83,8	85,8	83,4	84,2	84,8
Män	2000	74,5	75,9	62,9	74,2	78,5	77,8	76,0	77,4
	2005	76,0	76,9	64,4	75,6	77,6	79,6	77,8	78,5
	2010	77,2	78,1	66,2	76,9	80,1	79,8	79,0	79,6
	2015	78,8	79,5	68,9	78,7	79,5	81,2	80,5	80,4
	2019	79,5	80,8	68,6	79,3	80,5	81,7	81,3	81,5
	2020	79,7	81,1	..	79,2	80,4	81,6	81,6	80,6
	2021	79,6	81,4	..	79,3	81,2	81,8	81,7	81,3
	2022	79,5	80,7	..	78,7	81,2	80,9	80,9	81,4

1) Siffrorna är standardiserade för att visa den faktiska trenden/*Standardised figures in order to show the actual trend.* 2) Gäller tvåårsperioder/*Two year averages.* 3) Uppgifterna från och med 2005 gäller femårsperioder/*As of 2005, the figures are shown for five-year periods.*

Källa/Source: Nordisk statistikbank, ÅSUB/Nordic statistics database, Statistics Åland

### 15.4. Folktäthet efter km<sup>2</sup> landareal 1.1.1990-2023

*Population density 1.1.1990-2023*

År/Year	DK	FO	GL	FI	AX	IS	NO	SE
1990	119,3	33,9	0,2	16,3	15,9	2,5	13,8	19,4
1995	121,3	31,4	0,2	16,7	16,5	2,7	14,2	21,5
2000	123,9	32,4	0,2	17,0	16,8	2,8	14,7	21,6
2005	125,7	34,6	0,1	17,2	17,4	3,0	15,2	22,0
2010	128,7	35,0	0,1	17,6	17,9	3,2	16,0	22,9
2015	132,4	35,1	0,1	18,0	18,6	3,3	17,1	24,1
2016	136,4	35,4	0,1	18,1	18,7	3,3	16,9	24,4
2017	137,3	35,9	0,1	18,1	18,8	3,4	17,1	24,7
2018	138,0	36,4	0,1	18,1	19,0	3,5	17,2	25,0
2019	138,5	37,0	0,1	18,2	19,2	3,6	17,3	25,2
2020	139,5	37,5	0,1	18,2	19,2	3,5	17,6	25,4
2021	140,0	38,1	0,1	18,2	19,4	3,6	17,7	25,5
2022	140,8	38,6	0,1	18,3	19,5	3,6	..	25,7
2023	142,2	39,0	0,1	..	19,5	3,7	..	25,8

Not/Note: GL: Omfattar endast isfri areal/*Includes ice-free area only.* FI: Inklusive Åland/*Including Åland.*

Källa/Source: Nordisk statistikbank, ÅSUB/Nordic statistics database, Statistics Åland

### 15.5. Befolkningsrörelsen 2023 per 1 000 personer av medelfolkmängden

*Population changes 2023 per 1 000 of the mean population*

	DK	FO	GL	FI	AX	IS	NO	SE
Födda/Births	9,7	..	..	7,8	8,5	..	..	9,5
Döda/Deaths	9,9	..	..	11,1	8,9	..	..	9,0
Föelsenetto/Excess of births	-0,2	..	..	-3,2	-0,4	..	..	0,5
Nettoflyttning/Net immigration	5,1	..	..	10,4	6,0	..	..	..
Folkökning/Increase in population	5,0	..	..	7,2	5,7	..	..	..

Källa/Source: Nordisk statistikbank, ÅSUB/Nordic statistics database, Statistics Åland

**Figur 15.2. Befolkningsprognos 2024-2060, index 2024=100**  
*Population projections 2024-2060, index 2024=100*

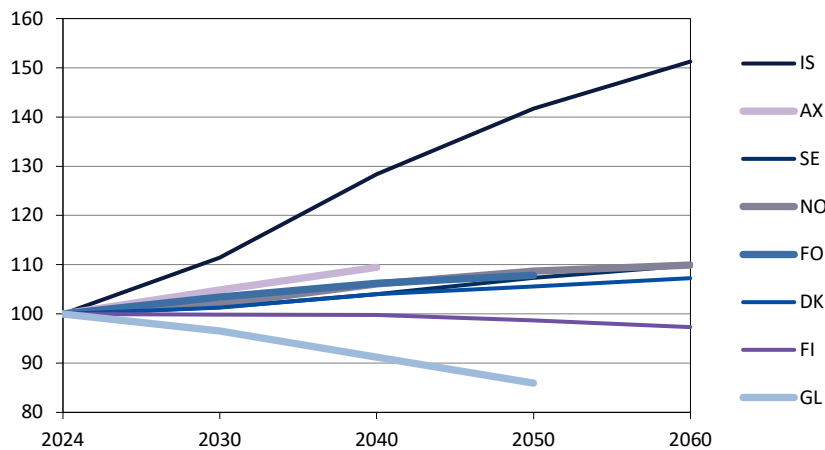

Källa/Source: Nordisk statistikbank, ÅSUB/Nordic statistics database, Statistics Åland

**15.6. Användning av åkermarken 2022, 1 000 ha**  
*Use of arable land 2022, 1 000 hectares*

Gröda/Crop	DK	FO	GL	FI	AX	IS	NO	SE
<b>Totalt</b>	<b>2 383</b>	..	..	<b>2 227</b>	<b>13</b>	<b>22</b>	..	<b>2 528</b>
Vete/Wheat	497	..	..	218	2	0	..	462
Råg/Rye	109	..	..	19	0	0	..	21
Korn/Barley	615	..	..	368	1	3	..	275
Havre/Oats	62	..	..	320	1	0	..	154
Övr. spannmål/Mixed grain	24	..	..	22	0	0	..	43
Potatis/Potatoes	59	..	..	19	1	0	..	23
Sockerbetor/Sugar beet	32	..	..	9	0	0	..	29
Vall, annat foder/Ley, other fodder	488	..	..	904	7	17	..	1 120
Oljeväxter/Oil plants	198	..	..	42	0	0	..	132
Övr. växter, träda/Other crops, fallow	299	..	..	307	2	2	..	269

Källa/Source: Nordisk statistikbank, ÅSUB/Nordic statistics database, Statistics Åland

**Figur 15.3. Ekologisk odling 2021, andel av åkermarken, procent**  
*Use of arable land, organic farming 2021, per cent*

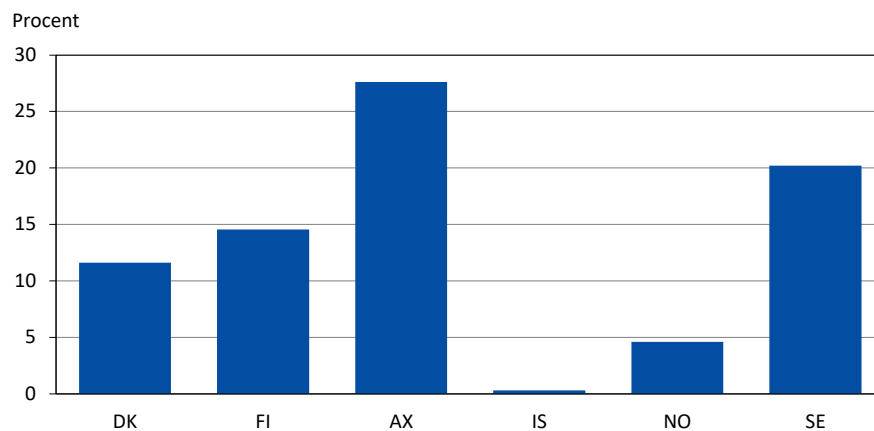

Källa/Source: Nordisk statistikbank, ÅSUB/Nordic statistics database, Statistics Åland

**15.7. Övernattningar på hotell efter gästernas hemland 2023, 1 000 st**
*Number of nights spent at hotels by home country of the guests 2023, 1 000 pcs*

Gästernas hemland/ Home country of the guests	DK	FO	GL	FI	AX	IS	NO	SE
<b>Totalt</b>	<b>24 007</b>	<b>222</b>	<b>359</b>	<b>18 362</b>	<b>228</b>	<b>5 258</b>	<b>25 332</b>	<b>47 303</b>
Danmark/Denmark	14 960	65	99	103	2	94	509	1 184
Färöarna/Faroe Islands	65	58	..	..	0	4	..	..
Grönland/Greenland	56	..	179	..	0	3	..	..
Finland	162	..	..	13 597	130	33	153	599
Island/Iceland	84	..	4	..	0	944	22	39
Norge/Norway	970	..	2	120	2	55	18 636	1 345
Sverige/Sweden	990	..	2	323	78	62	745	35 866
Tyskland/Germany	1 437	..	10	528	2	385	802	1 390
Storbritannien/UK	829	..	5	489	2	721	533	709
USA	867	..	10	362	1	1 402	1 003	1 420
Japan	37	..	0	85	0	18	29	39
Övriga länder/Other	3 552	..	48	2 757	11	1 536	2 857	4 712

Källa/Source: Nordisk statistikbank, ÅSUB/Nordic statistics database, Statistics Åland

**15.8. Personbilar 1.1.1990-2022**
*Private cars 1.1.1990-2022*

År/Year	DK	FO	GL	FI	AX	IS	NO	SE
<b>Antal personbilar, 1 000 st/Number of private cars, 1 000 pcs</b>								
1990	..	..	2	1 926	13	120	1 613	..
2000	1 854	15	2	2 121	14	159	1 852	..
2010	2 164	20	4	2 858	19	205	2 309	4 335
2020	2 724	27	6	3 608	25	270	2 810	4 944
2022	2 801	28	7	3 674	26	287	2 907	..
<b>Personbilar per 1 000 invånare/Private cars per 1 000 inhabitants</b>								
1990	..	..	35	387	509	468	380	..
2000	347	319	36	411	542	561	411	..
2010	389	413	68	535	687	643	469	460
2020	466	512	99	655	840	731	521	476
2022	472	523	119	664	853	766	530	..

Not/Note: Avställda fordon ingår i uppgifterna för Åland och Finland/The figures for Åland and Finland include decommissioned vehicles.

Källa/Source: Nordisk statistikbank, ÅSUB/Nordic statistics database, Statistics Åland

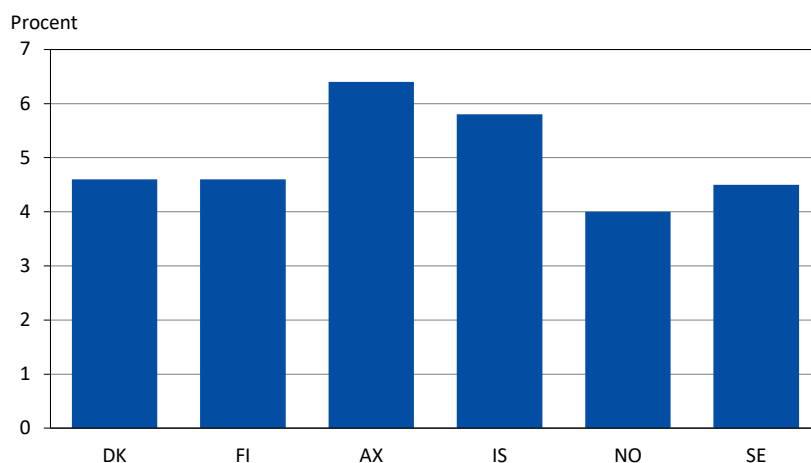
**Figur 15.4. Andel sysselsatta inom kulturell verksamhet 2021, procent**
*Cultural employment 2021, per cent*

Källa/Source: Nordisk statistikbank, ÅSUB/Nordic statistics database, Statistics Åland

**15.9. Sysselsatta efter näringsgren 1.1.2022, procent***Employed persons by industry 1.1.2022, per cent*

Näringsgren/Industry	DK	FO	GL	FI	AX	IS	NO	SE
<b>Totalt</b>	<b>100,0</b>	<b>..</b>	<b>100,0</b>	<b>100,0</b>	<b>100,0</b>	<b>100,0</b>	<b>100,0</b>	<b>100,0</b>
Jord- o. skogsbruk, fiske/ <i>Agriculture, forestry, fishery</i>	1,9	..	15,2	3,1	3,9	3,9	2,1	1,4
Tillverkning, gruvdrift, övr. industri/ <i>Manufact., mining, other ind.</i>	12,5	..	1,8	14,5	8,2	10,2	11,1	11,0
- därav tillverkn./of which <i>manufacturing</i>	11,3	..	0,7	13,0	6,9	8,7	7,3	9,7
Byggverksamhet/ <i>Construction</i>	6,5	..	7,8	7,0	7,7	7,7	8,3	6,4
Handel, transport, hotell, restaurang/ <i>Trade, transportation, hotels, restaurants</i>	23,3	..	20,8	20,2	22,3	23,5	21,1	17,3
Information o. kommunikation/ <i>Information and communic.</i>	4,4	..	2,1	5,3	4,4	4,8	4,3	6,1
Finans o. försäkringsverks./ <i>Finance, insurance activities</i>	2,8	..	0,7	1,9	4,0	2,9	2,2	2,4
Fastighetsverksamhet/ <i>Real estate activities</i>	1,2	..	1,1	1,1	1,0	0,4	0,9	1,7
Juridik, ekonomi, vetenskapliga stødtjänster/ <i>Professional, scientific, technical activities</i>	9,3	..	2,5	12,7	6,9	8,7	10,5	14,6
Samhällstjänster/ <i>Public serv.</i>	32,7	..	44,5	27,8	32,3	31,4	34,7	33,8
Övriga tjänster/ <i>Other services</i>	5,0	..	1,1	5,8	6,2	6,2	4,3	4,7
Okänd/ <i>Unknown</i>	0,3	..	1,8	0,6	3,0	0,0	0,4	0,6

Källa/Source: Nordisk statistikbank, ÅSUB/Nordic statistics database, Statistics Åland

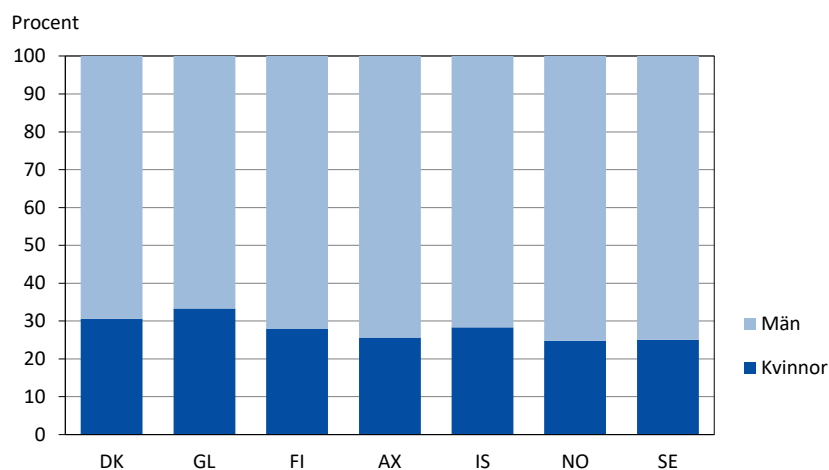
**Figur 15.5. Sysselsatta inom tillverkning efter kön 1.1.2022, procent***Employed in manufacturing by sex 1.1.2022, per cent*

Källa/Source: Nordisk statistikbank, ÅSUB/Nordic statistics database, Statistics Åland

**15.10. Arbetslöshet efter kön 2020-2022, procent**
*Unemployed by sex 2020-2022, per cent*

År/Year	Kön/Sex	DK	FO	GL	FI	AX	IS	NO	SE
2020	Totalt	5,8	1,8	4,5	7,9	9,6	5,7	4,5	8,5
	Kvinnor	6,1	1,8	4,2	7,6	8,6	5,5	4,2	8,5
	Män	5,5	1,8	4,9	8,3	10,6	5,9	4,8	8,6
2021	Totalt	5,2	2,2	3,7	7,8	5,5	6,3	4,5	9,1
	Kvinnor	5,2	1,6	3,4	7,2	5,1	6,6	4,3	9,3
	Män	5,1	2,7	3,9	8,4	5,9	6,0	4,8	8,9
2022	Totalt	4,5	2,1	3,2	6,9	4,4	4,0	3,3	7,6
	Kvinnor	4,5	1,6	3,0	6,5	3,6	3,5	3,1	8,1
	Män	4,5	2,5	3,4	7,3	5,2	4,3	3,5	7,2

Källa/Source: Nordisk statistikbank, ÅSUB/Nordic statistics database, Statistics Åland

**15.11. Gini-koefficient 2005-2022**
*Gini-coefficient 2005-2022*

År/Year	DK	FO	GL	FI	AX	IS	NO	SE
2005	0,2	..	0,3	0,3	0,3	0,3	0,3	0,2
2010	0,3	0,2	0,3	0,3	0,3	0,3	0,2	0,3
2015	0,3	0,2	0,4	0,3	0,3	0,3	0,2	0,3
2020	0,3	0,2	0,4	0,3	0,3	..	0,3	0,3
2022	0,3	..	0,4	0,3	0,3	..	0,3	0,3

Not/Note: Gini-koefficienten visar inkomstskillnaderna i respektive land. Ju högre värde, desto större inkomstskillnader / The Gini-coefficient illustrates the degree of inequality of income in each country respectively. A higher value indicates a greater inequality.

Källa/Source: Nordisk statistikbank, ÅSUB/Nordic statistics database, Statistics Åland

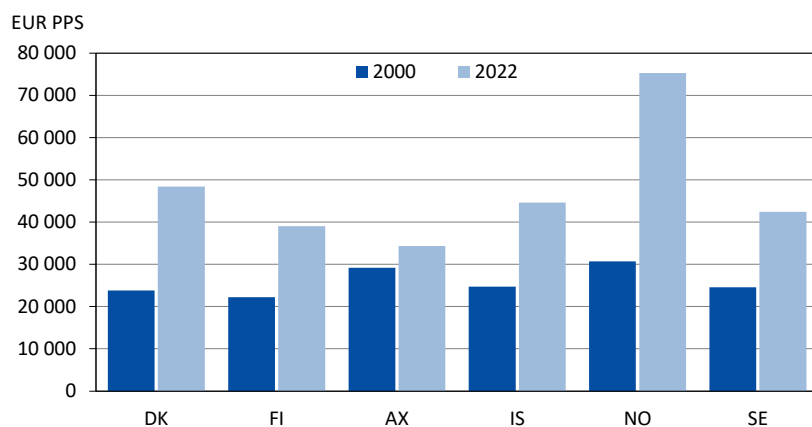
**Figur 15.6. Bruttonationalprodukten per capita 2000 och 2022, EUR PPS**
*Gross domestic product per capita 2000 and 2022, EUR PPS*

Not/Note: Uppgiften för Åland 2022 gäller 2021/Åland's figure for 2022 refers to 2021.

Källa/Source: Nordisk statistikbank, ÅSUB/Nordic statistics database, Statistics Åland

**15.12. Konsumentprisindex 2015-2023, 2015=100***Consumer price index 2015-2023, 2015=100*

År/Year	DK	FO	GL	FI	AX	IS	NO	SE
2015	100,0	100,0	100,0	100,0	100,0	100,0	100,0	100,0
2016	100,3	99,7	101,1	100,4	100,6	101,7	103,6	101,0
2017	101,4	100,8	101,9	101,1	102,3	103,5	105,5	102,8
2018	102,2	102,0	101,9	102,2	103,6	106,3	108,4	104,8
2019	103,0	103,4	102,9	103,3	104,4	109,5	110,8	106,7
2020	103,4	103,7	105,0	103,6	103,9	112,6	112,2	107,2
2021	105,4	106,4	105,1	105,8	105,7	117,6	116,1	109,5
2022	113,5	114,6	106,4	113,4	112,7	127,4	122,8	118,7
2023	117,2	120,0	109,1	120,4	121,5	138,5	129,6	128,8

Källa/Source: Nordisk statistikbank, ÅSUB/Nordic statistics database, Statistics Åland

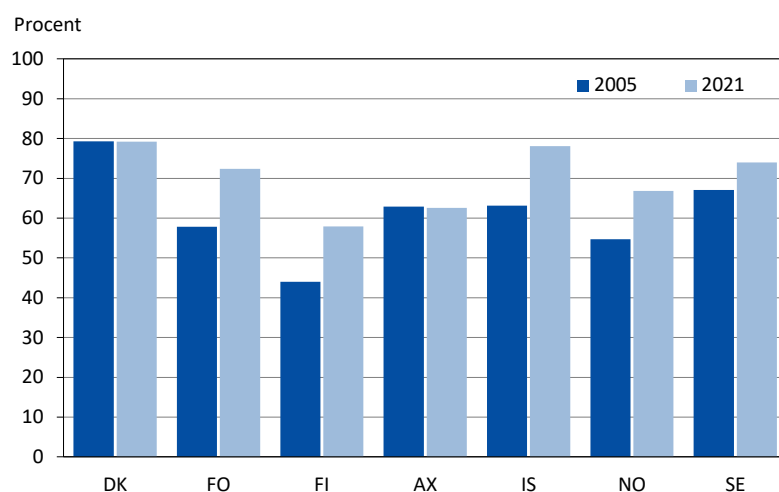
**Figur 15.7. Barn i dagvård 2005 och 2021, procent av åldersgruppen***Children in day-care 2005 and 2021, per cent of age group*

Not/Note: Gäller åldersgrupp 0-10 år för DK, FO, NO och SE, 0-7 år för FI och AX, 0-5 år för IS. Finlands uppgifter inkluderar Ålands/The age group is 0-10 years for DK, FO, NO and SE, 0-7 years for FI and AX, 0-5 years for IS. The figures for Finland include Åland.

Källa/Source: Nordisk statistikbank, ÅSUB/Nordic statistics database, Statistics Åland

**15.13. Föräldrapenningsdagar 2006-2021***Parental allowance days 2006-2021*

År/Year	DK	FO	GL	FI	AX	IS	NO	SE
<b>Antal uttagna dagar per nyfödd/Number of benefit days per newborn</b>								
2006	262	168	..	271	258	260	..	418
2010	267	217	..	273	259	252	204	437
2015	247	270	..	292	292	253	218	470
2019	256	318	..	290	307	246	212	501
2020	..	313	..	290	292	258	218	479
2021	..	338	..	282	279	282	210	448
<b>Andel dagar uttagna av män, procent/Benefit days taken by men, per cent</b>								
2006	8	7	..	6	8	33	..	22
2010	9	7	..	7	8	32	15	24
2015	10	7	..	10	13	30	21	27
2019	11	8	..	11	14	31	25	31
2020	..	8	..	11	15	32	31	31
2021	..	8	..	11	14	34	31	31

Källa/Source: Nordisk statistikbank, ÅSUB/Nordic statistics database, Statistics Åland

**Figur 15.8. Studiestöd och studielån 2021, EUR per månad**  
*Financial support for students 2021, EUR per month*

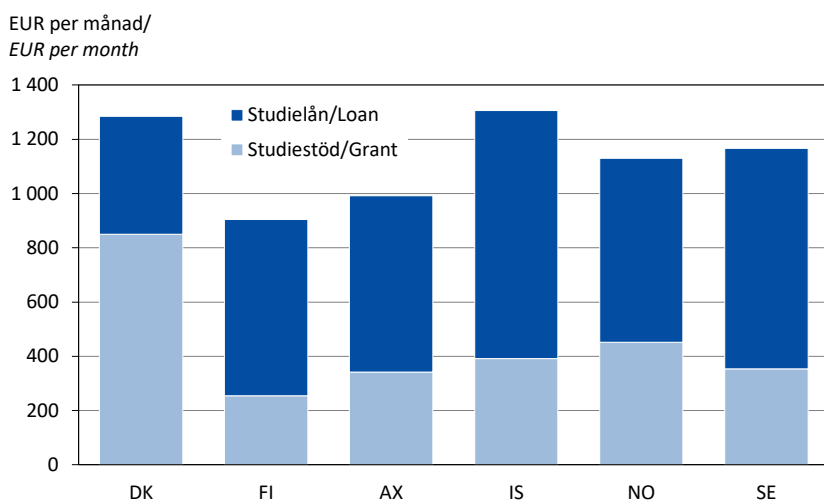

Källa/Source: Nordisk statistikbank, ÅSUB/Nordic statistics database, Statistics Åland

**15.14. Studerande utomlands efter studieland 2022**  
*Students abroad by country of school 2022*

Studieland/Country of school	DK	FO	GL	FI	AX	IS	NO	SE
<b>Totalt</b>	<b>4 242</b>	<b>..</b>	<b>503</b>	<b>8 073</b>	<b>1 430</b>	<b>1 231</b>	<b>14 685</b>	<b>16 301</b>
Danmark/Denmark	.	..	481	197	4	196	2 361	972
Finland	19	..	-	.	559	7	37	230
Island/Iceland	43	..	-	14	-	.	14	32
Norge/Norway	493	..	-	189	7	31	.	594
Sverige/Sweden	778	..	-	1 404	810	153	737	.
Övriga Europa/Other Europe	2 284	..	-	5 375	41	637	8 899	10 105
USA	370	..	..	423	5	180	1 660	2 752
Övriga Amerika/Other America	43	..	-	77	-	19	279	297
Asien/Asia	149	..	..	104	1	3	281	676
Afrika/Africa	9	..	..	..	-	-	32	98
Oceanien/Oceania	54	..	..	150	3	3	385	545
Okänt/Unknown	-	..	22	140	-	2	-	-

Not/Note: Uppgifterna för Åland gäller kalenderåret, övriga länders uppgifter gäller skolåret/ *The figures for Åland refer to calendar year, the figures for the other countries refer to academic year.*

Källa/Source: Nordisk statistikbank, ÅSUB/Nordic statistics database, Statistics Åland

**15.15. Folkbiblioteksverksamhet 2000-2022**  
*Public libraries 2000-2022*

År/Year	DK	FO	GL	FI	AX	IS	NO	SE
<b>Bokbestånd/Books (1 000-tal)</b>								
2000	..	212	..	40 897	333	2 166	20 917	44 012
2010	23 163	..	..	39 655	326	..	21 462	36 302
2020	16 042	311	..	32 978	283	..	16 639	32 552
2022	14 771	106	..	31 878	280	..	..	31 320
<b>Bokutlåning/Home loans (1 000-tal)</b>								
2000	..	123	..	102 197	486	2 159	18 387	70 140
2010	35 166	..	..	96 228	476	..	24 895	68 710
2020	19 656	86	..	70 366	342	..	11 321	52 096
2022	21 894	62	..	80 426	353	..	..	50 791

Källa/Source: Nordisk statistikbank, ÅSUB/Nordic statistics database, Statistics Åland



**15.16. Valdeltagande vid parlamentsvalen 1990-2023, procent***Voting percentage in parliamentary elections 1990-2023, per cent*

År/Year	DK	FO	GL	FI	AX	IS	NO	SE
1990	82,8	87,5	.	.	.	.	.	.
1991	.	.	67,5	68,4	62,4	87,6	.	86,7
1992	.	.	.	.	.	.	.	.
1993	.	.	.	.	.	.	75,8	.
1994	84,3	82,5	.	.	.	.	.	86,8
1995	.	.	69,6	68,6	62,5	87,4	.	.
1996	.	.	.	.	.	.	.	.
1997	.	.	.	.	.	.	78,3	.
1998	86,0	88,2	.	.	.	.	.	81,4
1999	.	.	76,9	65,3	66,0	84,1	.	.
2000	.	.	.	.	.	.	.	.
2001	87,2	.	.	.	.	.	75,5	.
2002	.	91,6	75,4	.	.	.	.	80,1
2003	.	.	.	66,7	67,6	87,7	.	.
2004	.	92,3	.	.	.	.	.	.
2005	84,5	.	74,9	.	.	.	77,4	.
2006	.	.	.	.	.	.	.	82,0
2007	86,6	.	.	65,0	67,8	83,6	.	.
2008	.	89,5	.	.	.	.	.	.
2009	.	.	71,3	.	.	85,1	76,4	.
2010	.	.	.	.	.	.	.	84,6
2011	87,7	87,1	.	67,4	66,9	.	.	.
2012	.	.	.	.	.	.	.	.
2013	.	.	74,2	.	.	81,5	78,2	.
2014	.	.	72,9	.	.	.	.	85,8
2015	85,9	88,8	.	66,9	70,4	.	.	.
2016	.	.	.	.	.	79,2	.	.
2017	.	.	.	.	.	81,2	78,2	.
2018	.	.	71,9	.	.	.	.	87,2
2019	84,6	89,8	.	72,1	69,7	.	.	.
2020	.	.	.	.	.	.	.	.
2021	.	.	65,9	.	.	80,1	77,2	.
2022	84,2	88,1	.	.	.	.	.	84,2
2023	.	.	.	72,0	68,3	.	.	.

Källa/Source: Nordisk statistikbank, ÅSUB/Nordic statistics database, Statistics Åland

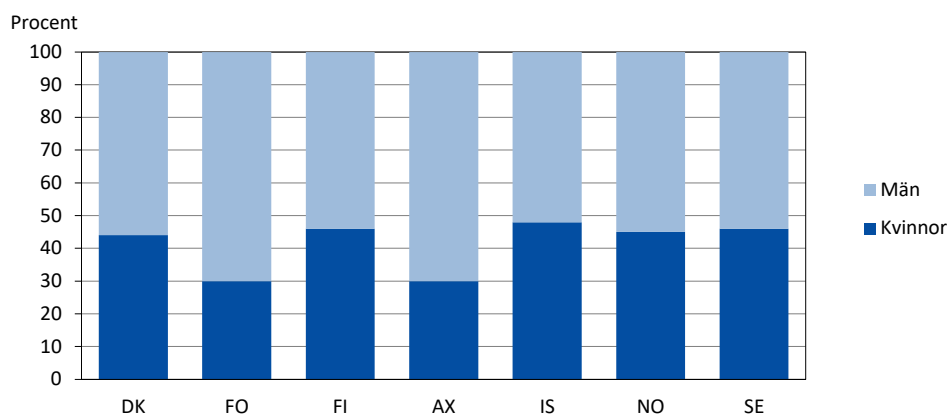
**Figur 15.9. Könsfördelning i de nordiska parlamenten 2023***Gender distribution in the national parliaments 2023*

Källa/Source: Nordisk statistikbank, ÅSUB/Nordic statistics database, Statistics Åland

## 15.17. Världens länder. Areal, medelfolkmängd och folktäthet 2022

Countries of the world. Area, mean population and population density 2022

Land/ Country	Areal km <sup>2</sup> / Area km <sup>2</sup>	Medel- folkmängd/ Mean popu- lation 1 000 pers.	Invånare per km <sup>2</sup> / Inhabi- tants per km <sup>2</sup>	Land/ Country	Areal km <sup>2</sup> / Area km <sup>2</sup>	Medel- folkmängd/ Mean popu- lation 1 000 pers.	Invånare per km <sup>2</sup> / Inhabi- tants per km <sup>2</sup>
<b>Europa</b>	<b>23 051 844</b>	<b>737 602</b>	<b>32</b>	<b>Icke suveräna områden/Non-sovereign areas</b>			
Suveräna stater/Sovereign states				Danmark			
Danmark	42 947	5 873	137	Färöarna	1 393	54	39
Finland	336 884	5 548	16	Finland			
Island	103 000	376	4	Åland	1 585	30	19
Norge	323 772	5 425	17	Norge			
Sverige	438 574	10 452	24	Svalbard och Jan Mayen	62 422	2	0
Albanien	28 748	2 794	97	Storbritannien			
Andorra	468	80	170	Gibraltar	6	33	5 500
Belarus	207 600	9 228	44	Guernsey	64	64	1 002
Belgien	30 528	11 618	381	Isle of Man	572	84	147
Bosnien- Hercegovina	51 209	3 492	68	Jersey	116	108	929
Bulgarien	110 372	6 839	62	<b>Asien</b>	<b>31 945 473</b>	<b>4 576 185</b>	<b>143</b>
Estland	45 399	1 332	29	Suveräna stater/Sovereign states			
Frankrike	551 500	65 647	119	Afghanistan	652 864	32 763	50
Grekland	131 957	10 460	79	Armenien	29 743	2 969	100
Irland	69 825	5 060	72	Azerbajdjan	86 600	10 156	117
Italien	302 068	59 030	195	Bahrain	778	1 472	1 891
Kroatien	56 594	3 862	68	Bangladesh	148 460	171 730	1 157
Lettland	64 594	1 874	29	Bhutan	38 394	763	20
Liechtenstein	160	39	246	Brunei	5 765	454	79
Litauen	65 286	2 806	43	Cypern	9 251	905	98
Luxemburg	2 586	654	253	Demokr. folkrep.			
Makedonien	25 713	1 837	71	Korea	120 538	23 612	196
Malta	315	521	1 654	Filippinerna	300 000	111 572	372
Moldavien	33 847	2 604	77	Förenade arab- emiraten	71 024	9 282	131
Monaco	2	38	19 175	Georgien	69 700	3 689	53
Montenegro	13 888	618	44	Indien	3 287 263	1 367 173	416
Nederländerna	41 543	17 591	423	Indonesien	1 910 931	275 774	144
Polen	312 679	37 654	120	Irak	435 052	39 854	92
Portugal	92 225	10 352	112	Iran	1 630 848	84 700	52
Rumänien	238 398	19 042	80	Israel	22 072	9 216	418
Ryska federa- tionen	17 098 246	143 507	8	Japan	377 930	125 125	331
San Marino	61	35	571	Jordanien	89 318	11 302	127
Schweiz	41 291	8 696	211	Kambodja	181 035	16 843	93
Serbien <sup>1)</sup>	88 444	6 797	77	Kazakstan	2 724 910	19 635	7
Slovakien	49 035	5 435	111	Kina	9 600 000	1 411 750	147
Slovenien	20 273	2 107	104	Kirgisistan	199 949	6 975	35
Spanien	506 009	47 433	94	Kuwait	17 818	4 217	237
Storbritannien	244 376	67 081	277	Laos	236 800	7 443	31
Tjeckien	78 871	10 517	133	Libanon	10 452	3 972	380
Turkiet, se Asien				Malaysia	330 621	32 652	99
Tyskland	357 581	83 237	233	Maldiverna	300	568	1 895
Ukraina	603 500	40 998	68	Mongoliet	1 564 116	3 434	2
Ungern	93 025	9 689	104	Myanmar	676 577	55 770	82
Vatikanstaten	0,4	0,5	1 025	Nepal	147 181	30 378	206
Österrike	83 878	8 979	107	Oman	309 980	4 934	16

1) Serbien inklusive Kosovo/Including Kosovo.

Land/ Country	Areal km <sup>2</sup> / Area km <sup>2</sup>	Medel- folkmängd/ Mean popu- lation 1 000 pers.	Invånare per km <sup>2</sup> / Inhabi- tants per km <sup>2</sup>	Land/ Country	Areal km <sup>2</sup> / Area km <sup>2</sup>	Medel- folkmängd/ Mean popu- lation 1 000 pers.	Invånare per km <sup>2</sup> / Inhabi- tants per km <sup>2</sup>
Pakistan	796 095	191 710	241	Malawi	94 552	19 352	205
Qatar	11 637	2 792	240	Mali	1 240 192	17 319	14
Republiken Korea	100 432	51 628	514	Marocko	446 550	36 670	82
Saudiarabien	2 206 714	34 111	15	Mauretanien	1 030 700	3 783	4
Singapore	733	5 637	7 688	Mauritius	1 979	1 262	638
Sri Lanka	65 610	22 181	338	Moçambique	799 380	31 616	40
Syrien	185 180	21 124	114	Namibia	825 229	2 596	3
Tadzjikistan	141 400	9 982	71	Niger	1 267 000	24 463	19
Thailand	513 140	66 809	130	Nigeria	923 768	216 783	235
Turkiet	783 562	84 980	108	Republiken			
Turkmenistan	488 100	5 124	10	Centralafrika	622 984	3 151	5
Uzbekistan	448 969	35 648	79	Rwanda	26 338	13 252	503
Vietnam	331 345	99 462	300	São Tomé och Príncipe	964	215	223
Yemen	527 968	25 956	49	Senegal	196 712	17 739	90
Östra Timor	14 954	1 281	86	Seychellerna	457	99	217
				Sierra Leone	72 300	8 494	117
Icke suveräna områden/ <i>Non-sovereign areas</i>				Somalia	637 657	9 559	15
Kina				Sudan	1 879 358	46 935	21
Hongkong	1 114	7 346	6 594	Swaziland	17 363	1 185	68
Macao	33	677	20 524	Sydafrika	1 221 037	60 605	50
Taiwan	36 197	23 300	644	Sydsudan	658 841	12 323	19
Palestina	6 020	5 355	889	Tanzania	947 303	61 281	65
<b>Afrika</b>	<b>30 259 834</b>	<b>1 353 613</b>	<b>45</b>	Tchad	1 284 000	15 693	12
Suveräna stater/ <i>Sovereign states</i>				Togo	56 785	7 796	137
Algeriet	2 381 741	44 226	19	Tunisien	163 610	11 784	72
Angola	1 246 700	33 086	27	Uganda	241 550	44 213	183
Benin	114 763	11 496	100	Zambia	752 612	18 401	24
Botswana	582 000	2 444	4	Zimbabwe	390 757	16 559	42
Burkina Faso	270 764	22 186	82	Icke suveräna områden/ <i>Non-sovereign areas</i>			
Burundi	27 834	12 837	461	Frankrike			
Djibouti	23 200	1 001	43	Mayotte	368	299	813
Egypten	1 002 000	103 605	103	Réunion	2 510	870	347
Ekvatorialguinea	28 051	1 558	56	Storbritannien			
Elfenbenskusten	322 462	27 088	84	S:t Helena	123	4	35
Eritrea	121 144	3 640	30	S:t Helena: Ascension	88	1	8
Etiopien	1 104 300	105 028	95	S:t Helena: Tristan da			
Gabon	267 668	1 313	5	Cunha	98	0	3
Gambia	11 295	2 213	196	Västsahara	266 000	394	2
Ghana	238 537	30 955	130	<b>Amerika</b>	<b>42 535 154</b>	<b>1 037 663</b>	<b>24</b>
Guinea	245 836	13 262	54	Nord- och Mellanamerika			
Guinea-Bissau	36 125	1 668	46	Suveräna stater/ <i>Sovereign states</i>			
Kamerun	475 650	27 419	58	Antigua och			
Kap Verde	4 033	557	138	Barbuda	442	99	225
Kenya	591 958	50 623	86	Bahamas	13 940	389	28
Komorererna	2 235	732	393	Barbados	431	270	626
Kongo-Brazzaville	342 000	5 601	16	Belize	22 965	441	19
Kongo-Kinshasa	2 345 410	105 247	45	Kanada	9 984 670	38 930	4
Lesotho	30 355	2 077	68	Costa Rica	51 100	5 213	102
Liberia	111 369	3 946	35	Kuba	109 884	11 101	101
Libyen	1 676 198	6 931	4	Dominica	750	70	93
Madagaskar	587 041	28 178	48				

Land/ Country	Areal km <sup>2</sup> / Area km <sup>2</sup>	Medel- folkmängd/ Mean popu- lation 1 000 pers.	Invånare per km <sup>2</sup> / Inhabi- tants per km <sup>2</sup>	Land/ Country	Areal km <sup>2</sup> / Area km <sup>2</sup>	Medel- folkmängd/ Mean popu- lation 1 000 pers.	Invånare per km <sup>2</sup> / Inhabi- tants per km <sup>2</sup>
Dominikanska rep.	48 671	10 622	218	Ecuador	257 215	18 092	70
El Salvador	21 041	6 331	301	Guyana	214 969	770	4
Förenta Staterna (USA)	9 833 517	333 288	34	Paraguay	406 752	7 454	18
Grenada	345	111	323	Peru	1 285 216	33 397	26
Guatemala	108 889	17 358	159	Surinam	163 820	550	3
Haiti	27 750	11 578	417	Uruguay	173 626	3 555	20
Honduras	112 492	9 451	84	Venezuela	929 690	33 360	36
Jamaica	10 991	2 733	249	Icke suveräna områden/ <i>Non-sovereign areas</i>			
Mexico	1 964 375	130 118	66	Frankrike			
Nicaragua	130 373	6 734	52	Franska Guyana	83 534	299	4
Panama	75 320	4 395	58	Storbritannien			
Saint Kitts och Nevis	261	52	199	Falklandsöarna	12 173	3	0
Saint Lucia	616	183	267	<b>Oceanien</b>	<b>8 512 707</b>	<b>43 636</b>	<b>5</b>
Saint Vincent och Grenadinerna	389	111	285	Suveräna stater/ <i>Sovereign states</i>			
Trinidad och Tobago	5 127	1 368	267	Australien	7 692 024	25 979	3
Icke suveräna områden/ <i>Non-sovereign areas</i>				Fijiöarna	18 272	895	49
Danmark				Kiribati	726	109	150
Grönland	2 166 086	57	0	Marshallöarna	181	55	303
Frankrike				Mikronesien	702	105	149
Guadeloupe	1 639	377	230	Nauru	21	12	562
Martinique	1 090	350	321	Nya Zeeland	268 107	5 123	19
S:t Barthélemy	22	11	496	Palau	459	18	39
Saint Martin	53	29	542	Papua Nya Guinea	462 840	9 123	20
Saint-Pierre och Miquelon	242	7	29	Salomonöarna	28 896	721	25
Förenta Staterna				Samoa	2 842	204	72
Jungfruöarna	347	106	305	Tonga	747	100	134
Puerto Rico	8 868	3 194	360	Tuvalu	26	11	411
Nederländerna				Vanuatu	12 189	314	26
Aruba	180	108	598	Icke suveräna områden/ <i>Non-sovereign areas</i>			
Curacao	444	151	340	Australien			
Sint Maarten	34	41	1 195	Norfolkön	36	2	56
Storbritannien				Frankrike			
Anguilla	91	16	173	Franska Polynesien	3 687	279	76
Bermuda	54	64	1 186	Nya Caledonien	19 100	279	15
Brittiska				Wallis och Futuna	142	11	80
Jungfruöarna	151	29	192	Förenta Staterna			
Caymanöarna	264	66	249	Amerikanska			
Montserrat	103	4	43	Samoa	199	58	290
Turks- och Caicosöarna	948	45	47	Guam	541	169	312
Sydamerika				Nordmarianerna	457	46	101
Suveräna stater/ <i>Sovereign states</i>				Nya Zeeland			
Argentina	2 796 427	46 235	17	Cooköarna	236	19	81
Bolivia	1 098 581	12 006	11	Niue	260	2	6
Brasilien	8 510 346	214 829	25	Tokelau	12	2	125
Chile	756 102	19 829	26	Storbritannien			
Colombia	1 141 748	51 683	45	Pitcairn	5	0	12
				<b>Antarktis</b>	<b>13 177 000</b>	-	-

Not/Note: För vissa länder finns inte uppgifter för 2022. I dessa fall visas senast tillgängliga siffror med kursiv stil/*Figures for 2022 are not available for all countries. For these countries, the latest available figures are given in italics.*

Källa/Source: Förenta Nationerna, Demografisk årsbok/*United Nations, Demographic Yearbook*

## Subject index

	<i>Page</i>		
		Care for elderly	185, 188-189
Abortions	193	Cars	
Accidents caused by wild animals	126	-buses	121-123
Accommodation establishments	116-118	-decommissioned	121
Addiction care	186	-Nordic comparisons	238
Adult Education Center	209	-number	121-123
Age pyramids	43	-road traffic accidents	125-126
Agricultural tractors	121-123	Causes of death	65
Agriculture	85-91	Change of population	58
-arable land	85	Child care	201
-income	90	-Nordic comparisons	241
-production	90	Child protection reports	187
-production subsidies	90-91	Citizenship	50
-type of production	86	Citizenship, regional	50
-use of arable land	88-89	-applications	50
Air traffic	128-129	Commuting	138
Apprenticeship training	209	Comprehensive schools	202-203, 211, 213
Archipelago ferry service	127-128	Construction	75-77, 79
-type of transported vehicles	127	Consumer price index	162
-passengers and vehicles	127-128	-Nordic comparisons	241
Archives, provincial	216	Cottages	80
Area		Cultivated area	85
-international comparisons	244-246	Deaths	58-62, 64-65
-arable land	85	-age and sex	64
-forest	91	-causes	65
-municipalities	23-24	Debts of household dwellings	107
-water	23-24	Degree days	26
Average life expectancy	66	Dental care	191
		Dependency ratio	45
Bike routes	126	Disabled	
Bird protection areas	27	-services for the disabled	186
Book production	215	Divorces	59-61
Building completions	79	Driving licences	
Buildings	77-78	-issued	124
-heating fuel	78	-registered	124
-year of completion	77	Dwellings	74-77
Bus transports	129	-floor area	76
		-tenure status	73
Camping sites	117-118	-year of construction	74
Cancer		Ecological production	89
-deaths	192		
-new cases	192		
Care-days	191-192		

Education	201-213	-growing stock	92
-expenditure	213	-regeneration	93
-field of education	204-208	-seedling	93
Elderly centers	182, 185	Funds statement	171, 175
Elections	221-232		
-EU referendum	231	General elections	221-232
-European Parliament	231-232	Geographical data	23
-Legislative Assembly (Lagtinget)	221-224, 232	Gini-coefficient	240
-municipal	225-227, 232	Graduated students	206-207
-parliamentary	230, 232	Gross domestic product	157-159
-participation	223-224, 226, 229-232	Guest harbours	118
-presidential	229, 232		
Elk-hunting	95	Harbours	114, 118
Emigration	58-61, 66-67	Hazardous waste	30
Employed		Health and medical care	
-age	133	-dental care	191
-employer sector	139-141	-expenditure	173
-status in employment	139-141	-primary care	190
Employed persons	134-136	-specialized care	190-192
Employment office	144	Health insurance	198
Employment rate	133	Heating fuel	77-78
Enterprises	164, 166	Home care subsidy	187
-financial statements	160-161	Home-help	185, 188-189
-number	164	Hospital beds	191
Expenditure		Hotels	116-118
-Government of Åland	169-171	Household dwelling units	52-53, 73
-municipalities	174, 176-179	Households	52-53, 73
Exports	103-104	-crowded living space	73
		Housing	73-77
Families	53-55	Housing company dwelling conveyances	82
Families with children	54-55	Housing production	
Family allowances	194, 198	-dwellings by heating fuel	77
Farms	85-86	-dwellings completed	75-77
Finances		-living space	76
-Government of Åland	169-172	-type of building	76
-municipalities	174-182	Hunt on roe deers	95
-the public sector	173	Hunting	
Financial system	105	-deers	95
Fish culture	94	-seal	96
Fishing		Hunting licences	96
-income	94-95		
Forests		Ice, break up	27
-area	92	Immigration	58-61, 66-67

Imports	103-104	Music school	209
Income			
-agriculture	90	Names	70
-Government of Åland	169-171	National accounts	157-159
-municipalities	174, 177-182	National Land Survey of Finland	23-24, 82
-persons	152-154	Natural monuments	27
-subject to taxation	147-151	Nature reserves	27
-support	186	Nordic comparisons	
Inflation	163	-cars	238
Insurances	106	-child care	241
		-consumer price index	241
Labour force	133	-economy	240
-Nordic comparisons	238-239	-elections	243
Land use	24, 88	-employment	238-239
Life expectancy	66	-financial support for students	242
Live births	62-63	-Gini-coefficient	240
-age of mother	63	-labour force	238-239
Livestock farms	87	-land use	235
		-library	242
Manufacturing industry	101	-life expectancy	236
Marinas	118	-migration	236
Marriages	59-61	-organic farming	237
Mean temperature	25-26	-parental allowance days	241
Medicine expenses	198	-population	235-237
Merchant fleet	111-113	-population density	236
Migration	58-61, 66-67	-students abroad	242
Milk production	90	-tourism	238
Mortality	58-62, 64-65	-unemployment	240
Motor vehicles	121-123	Occupation	142
-first year of use	122	Offences	
-development of stock	123	-known to the authorities	218
Municipalities		-suspects	218
-construction	75, 79	-victims	218
-elections	225-227, 232	Oil products	32
-finances	174-182	Outstanding credits, Government of Ål.	108
-household dwelling units	52-53, 73		
-investments	180	Parental allowances	194, 198
-libraries	214	-Nordic comparisons	241
-population	37	Parishes	
-population changes	59, 67	-activities	217
-population density	39	-economy	217
-social services	185-189	-members	217
Museums, visits	216		

Parliamentary elections	230, 232	Postal consignments	130
Passenger vessels	112-113	Precipitation	25-26
Pensioners	195, 197	Primary production	85-95
Pensions	195-197	Profit and loss account	
-disability pensions	195	-enterprises	160
-expenditure	195-196	-Government of Åland	170-171
-new pension beneficiaries	197	-the public sector	173
-old-age pensions	195	-municipalities	174
-pension beneficiaries	195, 197	Provincial Archives	216
-social security pensions	196	Psychiatric care	190-192
Population	35-57	Public libraries	214
-age distribution	42-46	-Nordic comparisons	242
-country of birth	35-36, 47-48	Pupils	202-203
-field of education	212		
-language	35-36, 49	Real estate taxes	182
-main activity	55-56	Real estate conveyances	82
-marital status	51	-purchase price	82
-religion	51	Referred care	192
-citizenship	50	Rents	81
-density	39	Roads	126
-employed	55-57	Road traffic accidents	125-126
-households	52, 53		
-international comparisons	244-246	Seal-hunting	96
-urban areas	39	Shipping	111-114
-Nordic comparisons	235-237	Social services	185-189
-working age	45	-expenditure	188
-resident	35-41	Somatic specialized care	190-192
Population change	58-67	Students in higher education	205-208, 210
-death	58-62, 64-65	Subsidies	
-divorces	59-61	-agricultural	90-91
-emigration	58-61, 66-67	-damage caused by deers	97
-excess of births	58-62	Supply of electricity	32
-live births	62-63	Surnames	70
-marriages	59-61		
-migration	58-61, 66-67	Taxes	
-mortality	58-62, 64-65	-size of income	148
-Nordic comparisons	236	-church tax	149-151
-population growth	58-61, 66-67	-individuals	147-151
Population density	39	-municipal	149-151, 182
-Nordic comparisons	236	-real estate tax	182
Population of the districts	40-41	-state	149-151
Population projection	68-69	Trade	102
Population pyramids	43	-turnover	102



-value added	102
-work places	102
Traffic accidents	125-126
Turnover, manufacturing industry	101
Unemployment	133, 143-144
-Nordic comparisons	240
Unemployment benefits	144
Value added, manufacturing industry	101
Vehicles	121-123
-arrived	115
-decommissioned	121
Vessels	111-114
-age	113
Veterinary care	193
Villages	
-inhabitants	40-41
Vocational schools	204-207
Wages and salaries	152-154
Waste	30-31
-hazardous	30
Waste water treatment	29
Water supply	28
-consumption	28
-price	28
Watercourse	29
Waterways	114
Weather conditions	25-26
Work places	101-102, 165
Åland Provincial Archives	216
Åland Public Healthcare Services	173, 190-193
-dental care	191
-expenditure	173
-primary care	190
-revenues	173
-specialized care	190-192
Åland University of Applied Sciences	205-208, 211
Ålands lyceum	204-207
Ålands yrkesgymnasium	204-207

## Sakregister

	<i>Sida</i>		
		-sysselsatt	55-57
Aborter	193	-utbildningsnivå	212
Aktiebostadsöverlåtelse	82	-verksamhet	55, 56
Allmänna val	221-232	-ålder	42-46
Arbetande		-ålder och kön	42-43
-yrkesställning	139-141	Befolkningsprognos	68-69
-arbetsgivarsektor	139-141	Befolkningspyramider	43
-ålder	133	Befolkningsrörelse	58-67
Arbetsförmedling	143-144	-döda	58-62, 64-65
Arbetskraft	133	-dödlighet	58-62, 64-65
-nordiska jämförelser	238-239	-emigration	58-61, 66-67
Arbetslöshet	133, 143-144	-flyttningsrörelse	58-61, 66-67
-nordiska jämförelser	240	-folkökning	58-61
Arbetslöshetsersättningar	144	-födda	58-63
Arbetsplatser	137	-giftermål	59-61
Arbetsställen	101-102, 165	-kön och region	58
Areal		-nativitetsöverskott	58-62
-internationella jämförelser	244-246	-nordiska jämförelser	236
-kommunerna	23-24	-skilsmässor	59-61
-odlad	85	Beskattning	
-skog	91	-kommunal	182
-vatten	23-24	Biblioteksverksamhet	214
Arkiv	216	-nordiska jämförelser	242
Avfall	30-31	Bilar	
-bransch	31	-anskaffning	122
-destination	31	-antal	121-123
Avloppsvattenrening	29	-avställda	121
		-bussar	121-123
Bankväsende	105	-nordiska jämförelser	238
Barnbidrag	194	-vägtrafikolyckor	125-126
Barnfamiljer	54-55	Bokproduktion	215
Barnomsorg	201	Bostäder	
-nordiska jämförelser	241	-byggnadsverksamhet	75-77
Barnskyddsanmälningar	187	-byggnadsår	74
Befolkning	35-57	-färdigställda bostäder	75-77
-bosatt	37	-hustyp	74-76
-civilstånd och kön	51	-lägenhetstyp	74
-folktäthet	39	Bostadshushåll	
-födelseort	35-36, 47-48	-antal	52-53, 73
-hushåll	52-53	-kommun	53, 73
-internationella jämförelser	244-246	-skulder	107
-i tätorter	39	-trångboddhet	73
-kön och kommun	38	-upplåtelseform	73
-medborgarskap	50	Bostadsproduktion	
-nordiska jämförelser	235-237	-färdigställda bostäder	75-77
-religionssamfund	51	-hustyp	76
-språk	35-36, 49	-värmekälla	77

-yta	76	Finansieringsanalyser	171, 175
-ägare	77	Fiske	
Brott	218	-avkastning	94-95
-brottsoffer	218	-nordiska jämförelser	236
-misstänkta	218	Fiskodling	94
Bruttonationalprodukt	157-159	Flygtrafik	128-129
Bränsle	78	Flyttning	58-61, 66-67
Busstrafik	129	Flyttningsrörelse	58-61, 66-67
Byar		Folkhögskolan	204-205, 211
-invånarantal	40-41	Folkmängd	35-41
Byggnader	77-78	Folkmängdsförändring	58-61
-bränsle	78	Folkpensioner	
-byggnadsår	77	-pensionstagare	195, 197
Byggnadsverksamhet	75-77, 79	-utgifter	196
		Folktäthet	39
Cancer		-nordiska jämförelser	236
-dödsfall	192	Fordon	
-nya cancerfall	192	-anlända	115
Campingplatser	117-118	Fordonsbestånd	121-123
Civilstånd	51	-avställda	121
Cykelleder	126	-första bruksår	122
		-utveckling	123
Döda	58-62, 64-65	Fritidsbebyggelse	80
-ålder och kön	64	Fågelskyddsområden	27
Dödsorsaker	65	Färdigställda byggnader	79
		Födelseort	35-36, 47-48
Efternamn	70	Födda	58-63
Ekologisk odling	89	Företag	164, 166
Ekonomi		-antal	164
-kommunerna	174-182	-boksłutsuppgifter	160-161
-landskapet Åland	169-172	-ekonomiska nyckeltal	161
-offentliga sektorn	173	Församlingar	
Elevantal	202-203	-ekonomi	217
Elförsörjning	32	-folkmängd	217
-anskaffning	32	-verksamhet	217
-försäljning	32	Försörjningskvot	45
Emigration	58-61, 66-67	Förädlingsvärde för industrin	101
Examen	206-207	Försäkringsverksamhet	106
Export	103-104	Föräldradagpenning	194, 198
		Geografiska uppgifter	23
Familjer	53-55	Gifta	59-61
Farleder	114	Gini-koefficient	240
Farligt avfall	30	Graddagar	26
Fartyg	111-114	Grundskolan	202-203, 211, 213
-åldersfördelning	113	-högstadiet	202-203
Fastighetsskatt	182	-lågstadiet	202-203
Fastighetsöverlåtelser	82		

Gymnasiet	204-207, 211	-säl	96
Gårdsbruk	86	Jaktkort	96
Gästhamnar	118	Jordbruk	85-91
		-brukningsenheter	86
Hamnar	114, 118	-bruttointäkter	90
Handeln	102	-markanvändning	88-89
-arbetsställen	102	-produktion	90
-omsättning	102	-produktionsinriktning	86
-förädlingsvärde	102	-stöd	90-91
Handelsflottan	111-113	-åkerareal	85-86, 88-89
Handikappservice	186	Jordförvärvsansökningar	80
Hembygdsrätt	50		
-ansökningar	50	Kommuner	
Hemservice	185, 188-189	-befolkning	37
Hemvårdsstöd	187	-befolkningsrörelsen	59, 67
Hjordjursskadebidrag	97	-bibliotek	214
Hotell	116-118	-bostadshushåll	52-53
Husdjurshållning	87	-byggnadsverksamhet	75
Hushåll	52-53, 73	-ekonomi	174-182
-trångbodda	73	-folktäthet	39
Hyra	81	-investeringar	180
Hälso- och sjukvård		-nyckeltal	181-182
-kostnader	173	-socialväsande	185-189
-primärvård	190	-val	225-228, 232
-specialsjukvård	190-192	Konsumentprisindex	162-163
-tandvård	191	-nordiska jämförelser	241
Högskolan på Åland	205-208, 211	Kostnader	
Högskolestuderande	205-208, 210	-kommuner	174, 177-181
		-landskapet Åland	169-171
Immigration	58-61, 66-67	Kreditgivning	107-108
Import	103-104	Köpesumma	82
Industri	101	Körkort	
Inflation	163	-registrerade	124
Inkomster		-utfärdade	124
-anställda	152-154		
-medellön	152, 154	Lagtingsval	221-224, 232
-skattepliktiga	147-151	Landareal	23-24
Inkvarteringsanläggningar	116-118	Landskapsarkivet	214
Inresande	114-115	Landskapstrafiken	127-128
Intäkter		Landskapet Åland	
-jordbruket	90	-resultaträkning	170-171
-kommuner	174, 177-181	-balansräkning	172
-landskapet Åland	169	-intäkter	169-171
Islossning	27	-kostnader	169-171
		Lantmäteriverket	23-24, 82
Jakt		Levande födda	62-63
-hjorddjur	95	-moderns ålder	63

Livslängd	66	Odlad areal	85
Lånefordringar, Ålands landskapsregering	108	Oljeprodukter	32
Läkemedelsersättningar	198		
Lärare	211	Passagerarfartyg	112-113
Läroavtal	209	Pendling	138
Löner	152-154	Pensioner	195-196
		-folkpensioner	196
Markanvändning	24, 88	-kostnader	195-196
Medborgarinstitutet	209	-sjukpension	195
Medellivslängd	66	-älderspensioner	195
Medeltemperatur	25-26	Pensionärer	195, 197
Medelvårdtid	191-192	-nypensionerade	197
Missbrukarvård	186	Postförsändelser	130
Mjölkproduktion	90	Primärproduktion	85-95
Museibesök	216	Psykiatrisk vård	190-192
Musikinstitut	209		
		Remitterad vård	192
Namn	70	Resultaträkning	
Nationalräkenskaper	157-159	-företag	160
Naturminnen	27	-kommuner	174
Naturresevat	27	-landskapet	170
Nederbörd	25-26	-offentliga sektorn	173
Nordiska jämförelser		Riksdagsval	229, 232
-arbetskraft	238-239	Rådjursjakt	95
-arbetslöshet	240	Rättsväsen	218
-barndagvård	241	Röstberättigade, röstande	223, 226, 229-231
-befolkning	235-237		
-befolkningsrörelsen	236	Sjukförsäkring	198
-biblioteksverksamhet	242	Sjöfart	111-114
-bilar	238	Skatter	
-bruttonationalprodukt	240	-inkomstklass	148
-ekologisk odling	237	-fastighetsskatt	182
-ekonomi	240	-fysiska personer	147-151
-folktäthet	236	-kommunalskatt	149-151, 182
-föräldrapenningsdagar	241	-kyrkoskatt	149-151
-Gini-koefficient	240	-statsskatt	149-151
-konsumentprisindex	241	Skilsmässor	59-61
-markanvändning	235	Skogar	
-medellivslängd	236	-försäljning	93
-studerande utomlands	242	-plantering	93
-studielån	242	-skogsareal	92
-studiestöd	242	-totala virkesförrådet	92
-sysselsättning	238-239	-ägarkategori	92
-turism	238	Skogsvårdsarbeten	93
-val	243	Skulder	107
		Skärgårdstrafik	127-128
		-passagerare och fordon	127-128

-typ av transporterade fordon	127	Vård dagar	191-192
Småbåtshamnar	118	Vårdplatser	191
Socialvård	185-189, 194	Väder	25-26
-barnbidrag	194	Vägar	126
-kostnader	188-189	Vägrafikolyckor	125-126
Somatisk specialsjukvård	190-192	Världens länder	244-246
Sommarstugor	80	Växtodling	85
Språk	49		
Stadsdelarnas befolkning	40-41	Yrkesverksamhet	55-56
Studiestöd	210	Yrkesgrupper	142
Sysselsatt arbetskraft	134-136		
-nordiska jämförelser	238-239	Åkerareal	85-86, 88-89
Sysselsättningstal	133	Ålands folkhögskola	204-205, 211
Säljakt	96	Ålands hälso- och sjukvård	173, 190-192
		-inkomster	173
Tandvård	191	-primärvård	190
Tillverkningsindustri	101	-specialsjukvård	190-192
Trafikolyckor	125-126	-utgifter	173
Traktorer	121-123	Ålands landskapsarkiv	216
Turistföretag	118	Ålands lyceum	204-207
		Ålands musikinstitut	209
Utbildning	201-213	Ålands yrkesgymnasium	204-207
-kostnader	213	Ålderspyramider	43
-utbildningsområden	204-208		
Utbildningsstruktur	212	Äktenskap	59-61
Utkomststöd	186	Äldreomsorg	185, 188-189
Utrikeshandel	103-104	Älgjakt	95
Utvandring	58-61, 66-67		
		Öppna högskolan	208
Val, allmänna	221-232		
-EU-folkomröstningar	231		
-kommunalval	225-227, 232		
-lagtingsval	221-224, 232		
-nordiska jämförelser	243		
-presidentval	229, 232		
-riksdagsval	230, 232		
-valdeltagande	223-224, 226, 229-232		
-val till EU-parlamentet	231-232		
Vattenareal	23-24		
Vattendragbelastning	29		
Vattenförsörjning	28		
-konsumtion	28		
-pris	28		
Veterinärvård	193		
Vigda par	59-61		
Viltolyckor	126		
Vindar	25		



Ålands statistik- och utredningsbyrå, ÅSUB, är en oberoende institution vars främsta uppgift är att verka som Ålands officiella statistikmyndighet och bedriva forsknings- och utredningsverksamhet.

ÅSUB producerar aktuell statistik inom de flesta samhällsområden. Tyngdpunkten i forskningen och utredningsverksamheten finns inom det samhällsekonomiska området men omfattar även andra samhällsfrågor. All statistik liksom alla rapporter och annat kunskapsunderlag publiceras på webbplatsen **[www.asub.ax](http://www.asub.ax)**.

**Ålands statistik- och utredningsbyrå**

[info@asub.ax](mailto:info@asub.ax), [www.asub.ax](http://www.asub.ax)  
Telefon +358 (0)18 25490

**Postadress**

PB 1187, AX-22111 Mariehamn

**Besöksadress**

Ålandsvägen 26, Mariehamn

**ISSN** 0358-8629 (print)

**ISSN** 2737-0704 (online)

**Foto** Visit Åland

**Omslagsidé** Respons Reklambyrå